OFICINAS E IMPRENTA
Don Juan de Austria, 10
Teléfono 741

Número suelto 10 céntimos

EL PUEBLO

DIARIO REPUBLICANO DE VALENCIA

Anuncios y comunicados
A PRECIOS CONVENCIONALES
No se devuelven los originales aunque no se inserten.

Número suelto 10 céntimos

Año XXXIII | Miércoles 27 de Enero de 1926 | Fundador V. BLASCO IBÁÑEZ | Director: FÉLIX AZZATI | Núm. 11.838

PARA «EL PUEBLO»

La libertad de imprenta en España

IV

La Prensa durante el bienio progresista, la Unión Liberal y la reacción moderada

La revolución de Julio vino á liberar á la Prensa de las vejatorias trabas á que la tenían sometida los moderados. En tanto las Cortes Constituyentes discutían y aprobaban una nueva ley de Imprenta, un decreto de 1.º de Agosto de 1854, declaró en vigor la de 17 de Octubre de 1837, y á los pocos días publicaba el ministro Santa Cruz una disposición mandando devolver á los periódicos el importe de las multas que les habían sido impuestas en épocas anteriores.

Las bases de la nueva ley de Imprenta, que no llegó á ser aprobada por las Cortes, disueltas á cañonazos, eran las siguientes: defensa de la vida privada contra los ataques de la Prensa; responsabilidad directa del autor del escrito, quedando la de los directores representantes de las empresas en concepto de subsidiaria y suprimido el editor responsable; competencias del Jurado para conocer de todos los delitos de imprenta, sin más excepción que la de los perseguibles únicamente á instancia de parte; represión de la recogida previa, no siendo lícito impedir la circulación de ningún periódico, aunque fuese denunciado, salvo en el caso de fundado temor de alteración del orden público ó ultrajes á la religión catolica, ataque á la persona del rey ú ofensa á la decencia pública.

Aprovechando este respiro, nuevos combatientes aparecen en el estadio de la Prensa. A los más importantes de la época anterior, que continúan, como «La Iberia» y «El Liberal», se unen otros muchos, cuyos títulos bastan para dar idea de su significación: «El Miliciano», «El Guardia Nacional», «El Centinela de Madrid», «El Esparterista», «Las Cortes»; «El Grito de los Jornaleros», «El Voto Nacional», «Adelante», «El Látigo», «El Eco de las Barricadas», «La Soberanía Nacional», «La Propaganda», «La Emancipación», «La Voz del Pueblo». Tiene también considerable representación la Prensa moderada: «El León Español», «El Parlamento Español», «El Occidente». Y no faltan periódicos absolutistas como «La Regeneración» y «La Estrella». La Prensa satírica está representada principalmente por «El Padre Cobos» y «Demócrito».

Pero este régimen de relativa libertad sólo dura el tiempo que tarde en subir nuevamente al Poder Narváez. Una nueva ley, que lleva el nombre de Nocedal, vuelve á permitir la recogida previa de los periódicos; entrega otra vez á los diáconos la censura de los escritos que versan sobre religión, escritura sagrada ó moral cristiana; establece nuevamente, elevando su tipo, el depósito como garantía de las publicaciones y aumenta asimismo las penas pecuniarias en los delitos de imprenta; agrava la condición del antiguo editor responsable y restablece, en cuanto al procedimiento, los tribunales colegiados de primera instancia.

El criterio de la Unión Liberal en materia de libertad de imprenta se halla reflejado en el proyecto de ley presentado á las Cortes en 30 de Enero de 1859 por el ministro Posada Herrera. Sus bases principales eran: supresión de la recogida gubernativa y de la firma de los artículos como obligatoria; renuncia á la garantía de los directores; rebaja del depósito para los periódicos que se publicaran en Madrid más de dos veces por semana; disminución de las obligaciones impuestas á los editores responsables. Este era el lado liberal del proyecto, en el que se hacía á los moderados la concesión de prohibir á los periódicos todo debate acerca de religión, del rey y sus prerrogativas, de la dinastía y el trono y «los demás elementos primordiales de la Constitución del Estado». Sobre que el proyecto de Posada Herrera no llegó á ser ley, los gobiernos de la Unión Liberal procedieron según las circunstancias, con la arbitrariedad tradicional en España en esta materia.

Después de la caída de la Unión Liberal, las alteraciones de la legislación de imprenta corresponden á las diferencias de matiz de los ministerios, que se suceden en el poder dentro de una común significación conservadora. Una ley de 29 de Junio 1864, refrendada por Cánovas, introduce la novedad de entregar á los tribunales militares los escritos atentatorios á la disciplina de la fuerza armada, siendo juzgados los periodistas en tales casos por Consejos de guerra. Otra disposición de 28 de Febrero de 1865, que lleva la firma de González Bravo, establece la innovación de castigar los delitos de imprenta.... frustrados. Calderón, Collantes y Posada Herrera, amables y mundanos, aflojan un poco las clavijas. Pero los acontecimientos se precipitan. Narváez vuelve al Poder; le sucede, á su muerte, González Bravo; se va, á marchas forzadas, hacia la Revolución de Septiembre... A partir del decreto de 7 de Enero de 1867 la recogida en masa de las ediciones era el orden del día en materia de periódicos.

Es, sin embargo, la época de los grandes periódicos políticos españoles. En «La Discusión», que fundó Rivero y que dirigió después Pí y Margall, colaboraban Eusebio Blasco, Chao, Fernández Cuesta, Sorní, Chíes, Fernández y González, Figueras, García López, Martos, don José María Orense, Manuel del Palacio, Roberto Robert, Romero Girón, Marcos Zapata. Castelar dirigía «La Democracia». En «El Imparcial», que acababa de fundar Gasset y Artime, escribían Araus, Echegaray, Fernández Flórez. En «El Contemporáneo», conservador, esgrimían sus plumas Javier de Burgos, Ossorio y Bernard, Valera. Alarcón, Avilés, Ferreras, Navarro Rodrigo, Núñez de Arce y otros redactaban «La Política», de la Unión Liberal, Sánchez Pérez colaboraba con Eusebio Blasco y Manuel del Palacio en el «Gil Blas». Y cuando la presión gubernativa llegó á hacer imposible la vida de los grandes periódicos, surgieron los clandestinos, como «El Relámpago», de Luis Blanc, y otros muchos. Lo que la Prensa responsable y solvente no podía decir con mesura, iban gritándolo con escándalo las anónimas hojas volanderas....

ALVARO DE ALBORNOZ.

R. REMARTINEZ
MÉDICO FISIATRA
Hidroterapia, Electroterapia, Psicoterapia, Sol artificial de altura, RAYOS X
Conde de Salvatierra, 19, entresuelo

EDITORIAL SEMPERE, calle Martí, C C, VALENCIA

"LA NOVELA APASIONADA"
Acaba de publicarse el primer volumen de esta colección moderna y original
¿ADULTERA?..
LA ULTIMA Y MEJOR NOVELA DE
—— MIGUEL RIVAS ——
en la que el renombrado escritor, huyendo de las vulgaridades de la ficción erótica corriente, ha sabido trazar un relato pasional, lleno de interés y de emoción, uniendo al realismo de las escenas todos los primores de su estilo
De venta, en las librerías, kioscos y Bibliotecas de las Estaciones, á 5 ptas.

ECOS

Una sentencia

En el juicio verbal civil, que se sigue en este juzgado municipal del distrito de Serranos de esta ciudad, promovido por don Manuel Hernández Bau, como apoderado de don Julián Obiol Rocabert, contra don Félix Azzati Descalci, en fecha 21 del actual, ha recaído la sentencia que contiene los considerandos y parte dispositiva dice:

Considerando que por virtud de lo que estatuye el párrafo 2.º del artículo 16 de la ley de 26 de Julio de 1889, los juicios como el presente versarán exclusivamente sobre la obligación de insertar el comunicado que los motive, y por consiguiente la única cuestión á dilucidar en esta judicial contienda se reduce á declarar si don Félix Azzati Descalci, como Director del diario EL PUEBLO se encuentra en la necesidad jurídica de publicar en el indicado diario el escrito que don Julián Obiol Rocabert le envió con tal fin y á consecuencia de un artículo titulado «Un casero que es una alhaja», que apareció en el número correspondiente al día 16 de Diciembre del pasado año, núm. 11.833, y que reune aquel escrito los requisitos marcados para los de su clase en la ley pronombrada;

Considerando que según el artículo 14 de la vigente ley de Imprenta dispone que todo periódico está obligado á insertar las aclaraciones ó rectificaciones que le sean dirigidas por cualquier autoridad, corporación ó particular que se creyesen ofendidos por alguna publicación hecha en el mismo, ó quienes se hubiesen atribuído hechos falsos ó desfigurados siempre que el escrito de comunicado se circunscribiese al objeto de la aclaración ó rectificación, por lo que concurriendo estos requisitos á juicio del que provee en el presente caso judiciable, debe darse lugar á la demanda en todas sus partes;

Considerando que según el párrafo 2.º del artículo 16 de la tan repetida ley, deben imponerse las costas al demandado cuando la sentencia fuera condenatoria;

Vistas las disposiciones legales citadas y aquellas que son de general aplicación al caso, tanto de índole sustantiva como reguladores de procedimiento:

Fallo: Que debo declarar y declaro haber lugar á la demanda, mandando al don Félix Azzati Descalci, como Director de EL PUEBLO, ineserte en uno de los tres primeros números que se publiquen después de la notificación de esta sentencia cuando firme, el escrito de rectificación, remitido por el demandante don Julián Obiol Rocabert, encabezando dicho escrito con la cabecera de la sentencia y parte dispositiva de la misma, cuya publicación tendrá que sujetarse á lo dispuesto en el párrafo 2.º del artículo 14 de la ley de 26 de Julio de 1883, con imposición de costas al demandado. Así por esta mi sentencia lo pronuncio, mando y firmo.—José Blanes.—Rubricado.—Cuya sentencia fué publicada en el mismo día de su fecha.»

«RECTIFICACION DE UNA INFORMACION FALSA

Señor Director de EL PUEBLO.

Muy señor mío: Utilizando el derecho que me concede el artículo catorce de la vigente ley de Imprenta, me dirijo á usted para que inserte en ese periódico la presente rectificación á la información que se publicó en el número 11.833 del mismo en primera plana bajo el título: «Ecos. — Un casero que es una alhaja.—Qué hacen con él las autoridades.

Ante todo he de hacer constar mi protesta de que se recojan en un periódico asuntos que afectan exclusivamente al orden privado y que no pueden divulgarse sino con la finalidad de poner en entredicho á un ciudadano, para que el público ingenuo forme concepto desfavorable de él, llevando á la práctica el famoso precepto: «Calumnia, que algo queda.»

No se me oculta que ese tema de despotricar contra el casero es muy de actualidad y que los periódicos, con tal de hacer campañas populacheras no vacilan en acoger toda clase de protestas sin reparar en el perjuicio que pueden inferir á la honra ajena. Yo lamento en el caso presente se haya admitido en ese periódico una información tendenciosa y desprovista de veracidad.

No quiero hacer historia de los antecedentes que han motivado cierta tirantez de relaciones entre el que suscribe y unos inquilinos de la finca número 5 de la calle de Sevilla; baste decir que, efectivamente, algunos periódicos de esta ciudad, sorprendidos en su buena fe—como en el caso actual—por las insinuaciones de esos individuos, han publicado noticias falsas relativas á la conducta del exponente y también es cierto que aquéllos han formulado varias denuncias en el Ayuntamiento y en el Gobierno civil, pero esas denuncias no han prosperado al apreciarse la improcedencia de las mismas.

Es inexacto que yo haya tapado caprichosamente los pozos, pues fueron cegados en virtud de las disposiciones generales sobre higiene dictadas por la Alcaldía. El agua potable está instalada en la finca desde hace mucho tiempo, y si algún vecino no disfruta de este servicio es porque no la quiere pagar. El que suscribe no ha dado ninguna orden de derribar tabiques, pues los derribos que se han efectuado han sido dispuestos por el arquitecto en vista de la necesidad de evitar daños mayores y asegurar la vida de los inquilinos por el estado ruinoso de la parte posterior de dicha finca. Es falsa y calumniosa la imputación de que por mi orden se entre en los domicilios particulares por las galerías y es también falso que por disposición mía empezaran á trabajar los albañiles en dicha finca y que con este motivo se produjera una contusión de pronóstico leve á cierto individuo, ya que en este edificio no se ha realizado desde algún tiempo ninguna obra, y si tal contusión se ocasionó, casualmente, por desprendimiento de algún cascote, desde luego puedo afirmar que se debería á una imprudencia temeraria de aquél, en el supuesto de que no haya sido todo una comedia preparada para envolver en las redes judiciales al exponente, que esto también habrán de depurarlo los tribunales de justicia, pues es muy singular que esa contusión haya coincidido con la celebración de un juicio de desahucio contra el inquilino del aludido piso, «por falta de pago de seis meses de alquiler».

En cuanto á la fiscalización tributaria que se interesa en el artículo, me permito tacharla de impertinente, pues el jefe del Catastro urbano cumple escrupulosamente su obligación y no necesita excitaciones de nadie para hacer las correspondientes comprobaciones.

En resumen, que es falso todo lo consignado en la información de referencia y que ésta obedece al despecho de unos inquilinos por no haber conseguido hasta la fecha que prosperasen sus infundadas denuncias formuladas para molestar y vejar al que suscribe, recurriendo ahora al escándalo público para coaccionar á las autoridades municipales y judiciales, pero confío que unas y otras, harto molestas por las impertinencias de esos inquilinos, en lugar de adoptar medidas contra el dicente, se tomarán las que proceden en justicia contra ellos.

Soy de usted atento s. s. q. e. s. m., Julián Obiol.

Valencia 24 Diciembre 1925.»

PARA «EL PUEBLO»

GLOSAS DEL DIA

El matrimonio civil ante los tribunales

Un caballero se enamoró, un buen día, de una señora. Fué debidamente correspondido y decidieron unir sus vidas por el lazo matrimonial. Como se ve, la cosa es de lo más banal, casi vulgar, en sus comienzos. Más aún en país donde se casa (y se divorcia) uno con tanta facilidad como en el Estado de Nueva York.

Hemos aquí, pues, á una pareja de enamorados que cumple debidamente con las leyes de su país y recaba de las autoridades competentes la legalización de su afecto. Celebróse, en el caso que nos ocupa, el matrimonio civil en toda regla, y los cónyuges decidieron completar su unión por medio de una ceremonia religiosa, no consumando el matrimonio... que llamaremos natural, hasta después de cumplido este requisito espiritual.

Pero no, solamente «la donna é mobile»: el varón también es versátil á sus horas. Nuestro flamante esposo, por motivos que desconocemos, pensó mejor lo de la ceremonia religiosa, y trató de convencer á su tierna mitad de que, siendo legalmente casados según la ley, lo demás holgaba. Se negó rotundamente á ir á la iglesia, por estimar que ello era superfluo.

La tierna mitad perdió su ternura. Sus sentimientos religiosos, ó el respeto á la tradición, ó una vaga noción de que dos lazos sujetan más que uno—acaso un poco de las tres cosas—, hicieron que se negara á su vez á vivir maritalmente con su esposo legal, si éste no cumplía su promesa de completar el matrimonio civil con la ceremonia religiosa.

El esposo mantuvo firme su decisión, y la dama — la dama según la ley, ya que en realidad seguía siendo doncella—apeló á los tribunales, para que obligaran al descreído galán á pagarle una pensión, á mantener como esposa á la que no quería serlo, sino con autorización del cura. La tesis de la joven era peregrina, y tal fué la opinión de los tribunales, que desestimaron su demanda.

Dirigióse la obstinada mujer en recurso al Tribunal Federal, y éste acaba de dictar su sentencia. Confirma en todo la anterior; especifica que el hecho de negarse la esposa á consumar el acto matrimonial, constituye una violación flagrante del contrato; que como consecuencia no puede ella exigir subvención alguna de su marido, y—punto capital—que el matrimonio civil es «el único legal», siendo meramente facultativa la ceremonia religiosa.

Huelga decir que la reiterada decisión del Tribunal norteamericano, está siendo comentadísima en todos los Estados Unidos. Pero acaso no está de más recalcar, para el lector español, que ese país es en realidad uno de los más religiosos en su conjunto, en sus leyes y en sus costumbres. Entiéndase bien: religioso no quiere decir idólatra.

No debe confundirse el verdadero sentimiento religioso con la intolerancia fanática ni al espíritu—base de toda una ética de raza—con el fervor externo de las pintorescas procesiones de Semana Santa.

En cambio, es conveniente recordar que en España, como en Nueva York, el matrimonio civil es el verdadero lazo legal. Sólo que aquí es irrompible, y ello explica que no se case la gente con tanta facilidad como en las películas.

ARCADIO.

(Prohibida la reproducción.)

Ateneo Científico

Hoy miércoles, á las seis y media de la tarde, se verificará la apertura de curso de la sección de Estudios médicos. Su presidente, el doctor Rodríguez Fornos, disertará sobre el siguiente tema: «El individualismo en Medicina interna.—Doctrinas sobre la constitución y temperamento».

La entrada será pública.

Alcantarillado y pavimentado de la ciudad

—:—

ANUNCIO

Se anuncia por el presente, el concurso que se ha de celebrar para la construcción de parte del alcantarillado y pavimentado de la ciudad con arreglo al proyecto, presupuesto, pliego de condiciones facultativas aprobado por el excelentísimo Ayuntamiento pleno en sesión de 4 de Septiembre de 1925, con las modificaciones introducidas por la Junta provincial de Sanidad local, cuyo extracto con arreglo al artículo 7.º del Reglamento, se consignan á continuación:

1.º Las obras objeto del concurso, son las contenidas en los apartados siguientes:

a) La construcción de nueva planta de las alcantarillas para la evacuación de las aguas sucias y pluviales de la parte del casco antiguo de la ciudad, señalado en el plano y situado al N. O. de la acequia de Robella.

b) De las obras y trabajos necesarios para la pavimentación, según diversos procedimientos, de las calles del antiguo casco de Valencia en la zona del N. E. de la acequia de Robella y determinada en los planos.

c) De la construcción é instalación de nueva planta de observadores, pozos de bajada, cámaras de limpieza, depósitos de descarga, tubos y chimeneas de ventilación, acometidas particulares de las casas de la parte de vía pública y, en general, de todas las instalaciones de detalle correspondientes á la red de nueva planta.

d) Prolongación del Valladar, desde su actual terminación al final de la calle de Císcar, hasta el punto en que prolongado en línea recta, corta á la acequia vieja ó Valladar actual.

e) Todas las demás obras que sean necesarias para completar la reforma de alcantarillado y pavimentado de la ciudad.

2.º El concurso tendrá lugar en Valencia, Casas Consistoriales, el día 15 de Febrero próximo y hora de las 12 bajo la presidencia del Alcalde ó teniente de Alcalde, en quien delegue, y el designado por la Comisión permanente.

3.º El tipo que ha de servir de base en el concurso, es el de 21.440.535,87 pesetas á la baja.

4.º Las proposiciones se harán por escrito en papel sellado de la clase octava, con sujeción al modelo siguiente:

«D... vecino de...: con domicilio que se señala expresamente para todos los efectos de este concurso en esta ciudad, calle de... número...: enterado del proyecto, presupuesto y pliego de condiciones facultativas y económico-administrativas, aprobado por el excelentísimo Ayuntamiento pleno para contratar por concurso la construcción de las obras de parte del alcantarillado y pavimentado de la ciudad, se obliga á realizar las expresadas obras por el tipo fijado de pesetas 21.440.535,87, con la rebaja del... (en letra) por ciento, aplicable á todas las aludidas obras que realice y le sean de abono, según el proyecto, presupuesto y pliego de condiciones antes citado, con material de procedencia nacional. (Fecha y firma del proponente.)»

5.º El plazo en que podrán ser presentadas las proposiciones, será hasta el día 13 de Febrero venidero y hora de las 13 en los días laborables y durante las horas destinadas á oficina, que son de 9 á 14, en la secretaría del Ayuntamiento de Valencia.

6.º Para tomar parte en el concurso será necesaria acreditar por medio del correspondiente resguardo haber depositado en la caja municipal en la guneral de depósitos ó en una de sus sucursales la cantidad de 1.072.026,79 pesetas, ó sea el equivalente al 5 por 100 de la cantidad fijada, como tipo de base para el concurso, cuyos depósitos provisionales podrán constituirse en metálico ó en valores ó signos de crédito ó de la entidad municipal contratante; pero en el caso de tratarse de papel del Estado en obligaciones del Tesoro, se determinará su valor por el de cotización en la Bolsa en la fecha en que se entreguen. Dichos depósitos serán devueltos después de la adjudicación definitiva de las obras, excepto el del rematante.

No obstante lo establecido en el párrafo anterior y teniendo en cuenta lo preceptuado en la regla décimosegunda del artículo 14 del Reglamento de contratación municipal, los concursantes que estén conformes en que queden desechadas sus proposiciones, podrán recogerlas en el acto de hacerse la adjudicación provisional, si no fuese adjudicatario, con los resguardos de los depósitos correspondientes, entendiéndose que renuncia con esto á todo derecho á la adjudicación definitiva del remate.

7.º A todo pliego de proposición se acompañará por separado el resguardo á que se refiere la condición anterior, la cédula personal del concursante, el timbre que ha de colocarse en el recibo resguardo de haber sido presentada y en su caso la copia del poder.

Si un mismo licitador presentase más de un pliego, bastará que en cualquiera de los que presente acompañe estos dos últimos documentos.

Los licitadores que actúen en representación de otra persona, la escritura de poder especial que lo acredite, deberá estar bastanteado á su costa por uno de los abogados que forman el Cuerpo municipal de Letrados.

Dicho bastanteo ha de estar reintegrado con el sello en hoja especial del Colegio de Abogados.

8.º Hecha la adjudicación definitiva de las obras, quedará obligado el rematante á acreditar documentalmente, dentro de los diez días siguientes al de la adjudicación haber convertido el depósito provisional en fianza definitiva, que será de 2.144.053,58 pesetas, ó sea el equivalente al 10 por 100 de la cantidad fijada como tipo de concurso, quedando dicha fianza en garantía del cumplimiento del contrato.

Dicha fianza definitiva se constituirá forzosamente en la caja municipal contratante, en metálico, papel municipal de cualquier clase ó en el del Estado ú obligaciones del Tesoro, pero en el caso de tratarse de valores ó signos de créditos del Estado, sólo se tomará al precio de cotización oficial del día en que se constituya.

El precio superior al 15 por 100 de los valores depositados, será motivo para exigir al contratista el abono de la diferencia hasta su completo importe, teniendo en cuenta para ello el valor que sirvió de base al hacer la entrega.

Esta obligación deberá cumplirse dentro del plazo de diez días, á partir de la fecha de notificación.

9.º El plazo para comenzar las obras será de un mes, á partir de la fecha en que se hubiese hecho la notificación de la adjudicación definitiva, debiendo terminarlas dentro del plazo máximo de cinco años, contando desde la indicada fecha.

10. El contratista percibirá el importe de las obras que realmente ejecute, calculado á los precios que se establecen para cada clase de ellas en los cuadros que forman parte del proyecto y con la rebaja proporcional que resulte del remate; todo ello con arreglo á lo previsto y dispuesto en el pliego de condiciones facultativas y con la modalidad establecida en el artículo 15 del pliego de condiciones económicas.

11. La Memoria, planos, presupuesto, pliego de condiciones facultativas y económico-administrativas y demás documentos relacionados con dichas obras, se hallan de manifiesto en la secretaría del excelentísimo Ayuntamiento de Valencia, sección Mejoras de Valencia, habiendo sido insertos íntegramente los expresados pliegos de condiciones en la «Gaceta» de Madrid, correspondiente al día 19 del actual.

Valencia 25 de Enero de 1926.—El Alcalde accidental, Torréns.

GOBIERNO CIVIL

Cuando estuvimos anoche en el Gobierno civil hallábase reunida la comisión permanente de la Junta provincial de Abastos, bajo la presidencia del Gobernador.

Según nos manifestó el secretario particular del señor Alvarez Rodríguez, en la Junta había habido cambio de impresiones y se acordó la imposición de varias multas.

Los operadores de cines

Tribunal de exámenes para operadores de cinematógrafo:

Señores aspirantes que deberán presentarse á sufrir el correspondiente examen de aptitud ante dicho tribunal, hoy y mañana, á las 15 horas, en el local del teatro Olympia de esta capital:

Hoy: Número 50, don Ernesto Sapera Ferrer; 51, don Rafael Crespo Deasit; 52, don Vicente Bosch Ferreres; 53, don Jaime Sancho Manzanet; 54, don Vicente Gabriel Salvador; 55, don Félix Novella Collado; 56, don José María Piquer Gil; 57, don Vicente Burillo Puig; 58, don Ignacio García Ossa; 59, don Francisco Caballer Navarrete.

Mañana: Núm. 60, don Antonio Herrero Pérez; 61, don José Babiera Belenguer; 62, don Roque Vidal Hernandorena; 63, don Ernesto Alberola Vernich; 64, don Vicente Martínez Porcat; 65, don José Cardos Ferriz; 66, don Blas Ferrer Roselló; 67, don José María Guaita Aya; 68, don Francisco Pascual Rauza; 69, don Juan Sánchez Fabuel.

Comadreo teatral

—:—

Otra carta del maestro Guerrero

Señor Director de EL PUEBLO.

Muy señor mío: Le agradezco muy de veras, la publicación de mi carta anterior, y le ruego la publicación de estas líneas.

El ilustre maestro Penella, me ha enviado contestación á mi carta, que usted habrá publicado ya, por la cual sacamos como consecuencia, de esta discusión sin importancia y por toda verdad, que el popular autor de «El Gato Montés» ha sido el que más actos ha cobrado desde la fundación de la Sociedad de Autores, en lo que se refiere al reparto de archivo, hasta el año 21 y que yo he sido el continuador en eso del archivo hasta hoy». Conforme de toda conformidad.

Perdone tanta molestia y disponga de su afectísimo y seguro servidor,

Jacinto Guerrero.»

* * *

Aclarado bien el asunto que en estas columnas han planteado los popujares compositores Penella y Guerrero, damos por terminado el debate, celebrando que ambos hayan llegado á una conclusión satisfactoria para todos.

Sólo nos resta dar las gracias á tan simpáticos y notables músicos por haber elegido EL PUEBLO como tribuna de tan interesante polémica.

Ministerio de Educación, Cultura y Deporte 2012

CRÓNICA DE MADRID

Con la antorcha encendida

¿No lo dije? Fernández Ardavín, el gran poeta, es ya para la gente de hopa, un nuevo enviado del demonio con el fin de convertir definitivamente el teatro en una antesala del infierno. «Doña Diabla» fué el fulminante; á «El deseo», que ha estrenado Margarita Xirgu en Valencia, la llama productora del estallido.

Ayer se lamentaba el autor de «La dama del armiño» de la falta de sensibilidad de algunos sectores de la vida social, torpes para el discurso, recelosos con las ideas.

—Espero la reprimenda en Madrid—decía—; la campaña de los periódicos neos; hasta la excomunión. No se puede escribir más que comedias burguesas, que acaben bien, con su boda y su moraleja cristiana.

Como Ardavín, aunque poeta escéptico, á lo Heine, no había topado hasta ahora con las derechas canónicas, le suenan á novatada esos melindres y gazmoñerías; pero, ya se irá acostumbrando, y llegará un día en que el ladrido clerical le parecerá una lisonja. Todo es empezar. Ardavín está llamado á ser uno de nuestros primeros autores dramáticos y los ataques combinados habrán de ser, para él, manjar de todos los días.

Oigámosle:

—Yo pretendo llevar al teatro los grandes aguafuertes ciudadanos con el arte, la realidad, la noble visión y plástica de la aguafuertes.

No se olvide que es un poeta el que habla; un sér extraño, enmedio de tanta mediocridad. Lo primero que hacen los autores jóvenes es emplear el ingenio, si lo tienen, ó la marrullería, en acomodarse á las tendencias corrientes, imitando el ejemplo de los que, en aras de una literatura á la inversa, ganan el dinero á montones y la popularidad á carros.

El estreno en Madrid de «El deseo», lo espera Ardavín como un acontecimiento extraordinario.

—No diré que sea mi obra preferida, pero quiero con ella señalar decididamente una ruta dramática. Libertad de palabra con el único freno del arte, sobriedad en la pintura de los personajes, poesía en la exhibición del mal, gracia en reproducir el pecado.

Las batallas contra el público son las más difíciles de ganar y rara es la vez que no se sale de ellas con alguna herida incurable ó una mortal amargura.

—También «Rosa de Madrid»—he oído asimismo decir á Ardavín—tiene sus valentías y sus vericuetos peligrosos. Pero los cómicos, en lo que á mí se refiere, son los que, con mayor pasión me ayudan á luchar. Les estoy agradecido.

Hace dos días, precisamente, se ha estrenado en Madrid una comedia de un novel, no tan novel, empero, que no tenga agarraderas suficientes para aprovechar el tiempo por los escenarios. Y, á decir verdad, no hemos descubierto en él más que un afán desmesurado de parecerse á los demás. Ardavín no es un novel, pero sí una novedad en el teatro y hasta ahora, no se aguardaban sus estrenos con la menor impaciencia. Si vence, la victoria se deberá á sus propios méritos con los que habrá logrado dominar á quienes hoy le hacen, todavía, la vida imposible.

—La lucha está entablada—repite con media sonrisa—y mucho será que no saque de ella misma, un poderoso estímulo para el porvenir. Suplico que no se tomen á letanía cariñosa estas palabras del poeta; son apotegmas, ejemplos, soberbias incitaciones á la pelea. ¿Por qué ha de haber simplemente un teatro anodino, de academia de luises, festivamente majadero? ¿Por qué han de cerrarse las puertas de la notoriedad á cuantos se separan del camino acotado por los maestrillos y ordenancistas de la santa insipidez?

Fernández Ardavín lleva una antorcha encendida. Procure que el viento no se la apague, antes de poder acercarla al ruinoso caserón de la mamarrachería.

ARTURO MORL

FUTBOL

Comentarios al partido Valencia-Castellón

En realidad, más que comentarios al partido, merece nuestra atención lo que ocurrió en la ciudad, por tantos conceptos hermana. Esto de hermana no debería ser un nombre vacío de sentido. Hasta sospechamos que no lo es durante el año y que sólo deja de tratarnos fraternalmente á los valencianos, cuando los inexcusables encuentros de campeonato ponen al Valencia frente de su equipo titular.

Fácilmente podemos demostrar á los partidarios del Club Deportivo de Castellón, que no hay reciprocidad en las actitudes. Jamás cuando ese equipo ha pisado el marco de Mestalla, se ha producido acto alguno que significase, una tan manifiesta hostilidad, una tan evidente prevención.

Un documento fehaciente hállase en nuestras manos para demostrar que los deportistas del Castellón nos quieren y nos respetan bastante menos de lo que merece la siempre correcta actitud que el público de Mestalla ha observado con ellos. Y nos gusta, prescindiendo de los demás equipos, en estos momentos, personalizar este comentario en las dos entidades deportivas que vamos citando.

¿Cuándo los deportistas del Castellón han advertido en el Mestalla, esa clamorosa antipatía de que los partidarios del Valencia son objeto cuando acuden á miles á Castellón á presenciar las pugnas campeónicas? Dejamos á un lado, para este comentario, el valor de los dos equipos. Nos preocupa tan sólo la relación de cortesía, ya que adivinamos un marcado empeño en negarnos la de fraternidad.

Nunca en estas columnas se ha puesto un comentario injusto respecto del valor positivo del equipo castellonense; ni uno solo de sus jugadores ha recibido ofensa de nosotros ni alusión que pudiera mortificarle. El año último se produjo un alboroto, y el redactor deportivo que escribe estas líneas, sufrió una lesión en la mano izquierda. Lo ocurrido, no en Castellón, sino entre los partidarios del Castellón, no podía ocultarse. Andaba en fotografías, en las que los equipiers valencianos, aparecían roceados y protegidos por la guardia civil. Confesamos que esto no podía ser muy grato para los partidarios del Castellón. ¿Pero qué tiene que ver Castellón con todo esto? ¿De dónde va á inferirse que las brutalidades que se desencadenan en un campo de deportes en Castellón, en Valencia, en Madrid, en Barcelona, en donde fuere, deshonran á un pueblo ni le afectan siquiera en lo más mínimo en su decoro? ¡Pues no faltaba más, si no que estuviese el honor regional ó nacional dependiendo de lo que ocurre en un campo de futbol! Si se hubiese de medir el honor de España por los desmanes y groserías que se desatan en campos de futbol y plazas de toros, ¡pobres de nosotros!

No; apartemos la ciudad de Castellón, para honra suya, de todas estas menudas cominerías de la política futbolística. El Club Deportivo de Castellón, es eso nada más: un club deportivo con todas las pasiones, todas las cegueras, todos los entusiasmos y todos los nervios inquietos é irrefrenables de todos los demás clubs de España y del extranjero. Tanto, que el hombre corriente y simpático, el que encontramos en la calle á cada instante, urbano, cortés, biendicho, en cuanto se ve en el campo de su equipo favorito, deja de ser cortés, urbano, simpático, para convertirse, unas veces en enloquecido adalid de su color y á veces hasta en energúmeno.

Decíamos antes, que poseíamos una prueba de las sospechas con que somos juzgados los deportistas valencianos por los deportistas del Castellón.

He aquí lo que decía el periódico «Heraldo de Castellón», para el caso en que ganase el equipo valenciano, ofreciendo á la opinión el modelo de lo que la Prensa valenciana diría:

«Día espléndido, sol reparador, el campo repleto de energúmenos, que gritan y gesticulan hasta enronquecer, amenazando con garrotes y otros objetos contundentes á los valerosos é invencibles defensores de nuestra divisa; cada acometida de los nuestros, limpia, arrolladora y decisiva, provoca una tempestad de denuestos y convierte el estadio en un campo de agramante; el réfere rueda por el suelo repetidas veces, y cuando terminado el encuentro regresan satisfechos nuestros equipiers á la fonda, óyense á lo largo del camino, puños como mientes y mientes como puños. Para concluir, aquéllo era el Riff.»

No, querido colega; para nosotros Castellón está muy lejos del Rif. Está muy cerquita de Valencia y lo amamos fraternalmente. Sólo lamentamos la falta de correspondencia que se manifiesta en hechos tan inconcebibles como el de que le sea negada la entrada en el campo del Castellón, al redactor deportivo de EL PUEBLO, que esto escribe.

Renuncio á comentar los términos soeces de cierto despacho, que ha sido contestado ya merecidamente por quien tiene autoridad para hacerlo.

Precisamente me he convencido ahora, una vez más, de lo lejos que están del espíritu hidalgo de Castellón, los que tan torpe uso hacen del telegrama.

¡Pensar cuántos nobles esfuerzos ha costado á la Humanidad el poder lanzar velozmente á través del espacio el pensamiento, para que caiga en manos pecadoras un instrumento de cultura, convertido en vehículo de porquerías!

LINESMAN.

Dr. Muñoz Carbonero
MEDICINA.-RAYOS X
CALLE DE LA PAZ, NUM. 36

GRAN TEATRO

HOY MIERCOLES, MODA

Perfumado por la casa Robillard = Gallart, ¡el mejor quinteto! =

¡EL MAS SINCERO DE LOS EXITOS REGISTRADOS!

LA MAS GRANDE de las películas modernas.
LA MAS PERFECTA visión de la ciudad luminosa:

PARIS

Y en un ambiente de suprema riqueza, se desarrolla una fábula sencilla, humana y sentimental, que se adueña del corazón de TODA MUJER

ELLAS, SERÁN EL PORTAVOZ

para que toda Valencia vea esta magnífica película:
¡MUCHACHAS! ¡JOVENES¡ ¡NOVIOS!, en particular, ¡no dejéis de verla! Os asombrará su grandiosidad. Os subyugará su argumento realista y ejemplar. Viéndola podréis decir á vuestras amistades que habéis visto la capital de las elegancias en todos sus aspectos

PARIS
¡¡La película más elegante!!

TEATROS

TEATRO PRINCIPAL

«FIDELIDAD»

Será para muchos lectores nuevo, como lo era el de Puig y Ferrater, el nombre de José María de Sagarra, autor de la obra estrenada anteanoche en este teatro y no obstante Sagarra lleva desarrollada á sus pocos años, en Cataluña, en nuestra vecindad, una formidable obra rica y espléndida en la poesía, hasta el extremo de ser con Carner de los más celebrados, sagaz y culta en la crítica dramática que á diario ejerce en las columnas de la «Publicitat»—Sagarra es una prueba en contrario de aquel acibarado juicio del autor de «Madame Bovary» de que se hace crítica cuando no puede hacerse arte—, y llena de promesas de las que ya contamos con anticipaciones de buen valer en la literatura dramática. Pero no es extraño este desconocimiento en un pueblo que tiene cerradas sus fronteras con Cataluña para la cultura y espera á recibir la producción de las prensas catalanas por vía tan largá como la de Castilla, como si el idioma de nuestros hermanos fuera inasequible como el chino, y necesitáramos de mediadores para conocernos.

Por fortuna, este desconocimiento de Cataluña tiende á desaparecer y una corriente de simpatía y cordrialidad arrastra á algunos núcleos juveniles á inquirir y curiosear lo que en Cataluña se escribe y labora, sin esperar el tardío espaldarazo de Madrid, y son ya familiares entre ellos la obra de los poetas, críticos, dramaturgos, filósofos y publicistas catalanes.

Antes de ahora leímos el poema dramático de José María de Sagarra «Fidelidad» en un número de «La Escena Catalana», publicado á poco de su estreno en aquella velada que fué incio de las «Sessions extraordináries d'art», honradas con la presencia personal del genial Pirandello y de Vildrac.

Califica Sagarra su obra de poema dramático, y aunque lleva esta denominación no se ha sentido tentado como muchos á tomar personajes legendarios del próvido libro de la historia, sino que ha escogido séres de carne y hueso de estos tiempos, con pasiones, virtudes y vicios humanos. Elvira, mujer insignificante, á quien la maternidad da relieve de heroína. Valentín, violento y sensual. Estos dos son los personajes principales del poema, y aún más bien añadiríamos que fuera de Elvira todos son secundarios. Ha sido criada Elvira por sus padres como bestia para la feria y sin amor, sólo por conveniencias, la unen en matrimonio con Valentín, el «hereu». A poco de casada, el violento mozo ya la humilla con amores adúlteros y malos tratos, y la joven, sin cariño ni aprecio del esposo, se siente atraída hacia el único hombre que en la casa le defiende de los ultrajes, Segismundo, compañero de correrías del amo y empleado ahora á su servicio. Ya Elvira se siente madre y parecía inminente que la dulzura y calor de las palabras amorosas de Segismundo, más dulces y amorosas por ser del primer hombre que la ama, la arrastrará á la infidelidad cuando la inopinada muerte de Valentín, en un accidente, decide la conducta de Elvira. Hay algo en la mujer más fuerte que juramentos y que el despecho: la maternidad. Segismundo la invita á escapar ahora que ya se han roto todas las cadenas que la ataban á aquella casa y al hombre muerto; pero Elvira rechaza aquel proyecto porque se siente atada por el hijo que lleva en sus entrañas, que la liga más fuerte á aquella casa. En esta actitud de la protagonista está, sin duda, la médula del drama, el sentimiento que ha querido exaltar el poeta. La maternidad impone la fidelidad á la madre y mata en ella todo otro amor para darse por entero al hijo, aunque lleve la ruín sangre de quien lo concibió.

La obrra está escrita en verso en su original catalán. Es poeta Sagarra para quien el lenguaje es obediente y maleable y el ritmo y la medida no le han obligado á traicionar su pensamiento. Hablan sus personajes con la sencillez de las gentes de la tierra y tiene todo el sabor popular. Sólo en poetas como Sagarra es perdonable el empleo del verso en obras que nada perderían de ser escritas en prosa y que, salvo en momentos muy culminantes, no está justificado el uso de tales arreos. Ya sabemos que es tradicional el verso dramático; pero declaramos nuestro gusto y preferencia por la prosa, cuando las gentes que en escena se mueven no salen de lo vulgar y cotidiano. Sin embargo, Sagarra, como los buenos poetas, tiene tal señorío sobre el verso que probando á hacer hablar á sus personajes en prosa es difícil sustituir el lapidario y definitivo verso, y aun parece que pierde la expresión al ser modificado.

La versión de Marquina es fiel y exacta, salvo ligeras variaciones sin importancia. No es como humo que obscurezca y vele el original; es más bien transparente cristal que abrillanta y resalta las innumerables bellezas del poema; pero, sin embargo, nos duele que la obra de nuestros hermanos los catalanes necesite vestir otras galas que las maravillosas de su lengua para sernos presentada, aunque sea quien nos la vista de nuevo el insigne Marquina que, buen conocedor de una y otra lengua, de la de Castilla y de la catalana, no ha dejado perder un matiz ni el popular perfume. Pero perdónesenos, y bien sabemos que no necesita perdón quien es comprendido, si decimos, que todo intérprete es ocioso en estos casos y que á las gentes de la masía de les Guilleríes hubiéramos preferido escucharles en su lengua, gemela de la nuestra. Oirles en castellano es obligarnos á hacer un esfuerzo para que no les tomemos por aragoneses ó murcianos.

El éxito de Sagarra, la favorable acogida de Puig y Ferrater, el entusiasmo del público por Guimerá y Rusiñol, traducidos, debiera aconsejar á una buena compañía actalana á probar suerte intentando una temporada en Valencia de teatro catalán, en catalán. Cataluña cuenta con autores suficientes para llenar exclusivamente un repertorio. A los citados pudieran añadirse Vallmijena, Pous y Pagés, Adriá Agual, Soldevila, etc., etc. La empresa, á más del éxito económico, podría conseguir otros ideales; quizá entre ellos, el de despertar la conciencia de un pueblo que ha perdido su personalidad al despreciar su lengua para las tareas del espíritu.

El éxito de la interpretación se debe por completo á Margarita Xirgu, en cuyo beneficio se celebraba la función y á Alfonso Muñoz. Margarita Xirgu estuvo anoche inspiradísima. Tuvo su voz el acento patético que exigía el personaje que interpretaba y dióle toda la sublimidad de que era capaz. No obstante, en una escena del tercer acto, muy indicada para arrebatar al público, en el parlamento que viene á ser como la justificación de la obra, se resistió el público á dejarse ganar por la emoción del instante.

El señor Torrecilla y la señora de Siria perdieron gran parte del rendimiento que hubieran podido obtener de sus papeles.

La actitud del público fué favorable á la obra estrenada en los dos primeros actos y reclamó al final del segundo la presencia del autor en el segundo. Fué incomprensible su frialdad en el tercero.

Como es de rigor en una noche de beneficio, á la homenajeada la obsequiaron con hermosas canastillas de flores sus admiradores.—J. A.

Presentación de la compañía Rivera-De Rosas

La compañía argentina que tan alto dejó sentado el prestigio de su arte en la corta temporada que actuó en el Principal hace dos años, ha tornado á nuestra ciudad luego de dejar á su paso una estela de lauros y triunfos.

Nuestro público fué uno de los primeros que saboreó las exquisitas interpretaciones de las bellas obras que esta compañía presenta y desde Valencia partió la hueste farandulera argentina á esparcir el prestigioso arte comediógrafo de su país por los escenarios españoles.

Hoy vuelve á ser nuestro huésped este grupo de buenos comediantes y anoche en la función con que se presentó de nuevo cosechó aplausos al interpretar de manera admirable la misma obra con que debutó la vez pasada.

«La mala reputación», comedia ilógica como sus autores mismos la titulan obtuvo como hemos dicho antes una interpretación notable y acertada.

El principal papel, el personaje que sirvió á José González Castillo y á José Mazzanti para trazar su bella obra, lo interpretó justamente el genial actor Enrique De Rosas.

Matilde Rivera, Pilar Gómez, Diego Martínez, Giménez y Ricardo de Rosas contribuyeron con su acertada labor al éxito de conjunto. En honor de los intérpretes el telón se levantó á la terminación de los tres actos de que consta «La mala reputación».—L.

TEATRO APOLO

Beneficio de Nicolás Navarro y despedida de la compañía

Anoche, con la comedia en tres actos de don Pedro Muñoz, «El conflicto de Mercedes», celebró su beneficio Nicolás Navarro. Era también la última actuación de esta compañía, que tan gratos recuerdos deja entre el público valenciano.

De brillantísima puede calificarse la corta temporada—que tan á poco nos ha sabido—efectuada por la compañía Bassó-Navarro.

Ha correspondido el público á la feliz y meritísima labor de esta joven pareja secundada siempre acertadamente por el resto de sus huestes.

Rara vez se encuentra un conjunto tan notable como éste, y que haya satisfecho de tal manera al público que subyugado una y otra vez no ha cesado de prodigar sus más entusiastas alabanzas.

A Navarro, joven y admirable actor, colocado en primerísima fila por sus felicísimas interpretaciones, y á la Bassó, esa incomparable mujercita, de exquisito temperamento, de arte tan personalísimo é inconfundible, no dejará de emocionarles la afectuosa despedida de anoche. Porque á los fervidos aplausos iba unido el sentimiento que produce su partida.

En la obra de anoche, ya conocida en Valencia, triunfó una vez más este simpático elenco.

No es necesario expresar que la labor del beneficiado fué en todo momento digna de él.

Maruja Bassó hizo una verdadera creación en el papel de Mercedes, siendo felices acompañantes en el éxito, Mercedes Nieto, Concepción Fargán y los señores Sepúlveda y Pacheco que hizo un viejo marqués inimitable.

Séanos permitido, junto con el público, expresar nuestro sincero elogio y el deseo de que su ausencia sea brevísima. —FABREGAT.

Compañía Narcisín

Lista de la compañía hispano-argentina Narcisín, que debuta hoy en este teatro:

Primer actor, Narcisín.

Primer actor, Antonio García Ibáñez.

Director de escena: Narciso Ibáñez.

Maestros directores y concertadores: Severo Muguerza y Mariano Estellés.

Actrices: Carmen Aguilar, Amparo Albiach, Marina Aranda, Pilar Bauter, Julia Berri, María Berri, María Bisquert, Isabel Blanca, Luisa Carriedo, Carmen Daina, Nati Damiá, Angelita Durán, Teresa Fernández, María García Alonso, Lolita Gómez, Faly González, Mercedes Gran Montoya, María del Carmen Iglesias, Nati Lucas, Victoria Lucas, María López, Luisa Mendoza, Consuelo Menta, Soledad Molina, Antonia Montero, Isaura Montero, Carmen Moreno, Margarita Rubio, Elena Pardo, María Luisa de la Vega, Emilia Wardini, Esther Zapata, Esperancita (niña para papeles especiales).

Actores: Narcisín Ibáñez Menta, Narciso Ibáñez, Antonio García Ibáñez, Luis Blasco, Alejandro Bravo, José María Castejón, Antonio Hernández, Fernando Fornes, Manuel Pastor, José Palomo, Luis Rodríguez, Francisco Sánchez, Isidoro Tejada.

Archivos: Sociedad de Autores Españoles, Círculo Argentino de Autores y Sociedad Argentina de Autores.

Representante: Manuel Rodríguez.

Apuntadores: Enrique Esbry y Bartolomé Estellés.

Sastrería: Salvador Peris.

Decorado: Viuda de López Muñoz.

Maquinistas: Alfonso Carascal y José Biosca.

Repertorio y estrenos:

Rapaciño.—Meu Fillo.—El Pibe del Corralón.—El Lazarillo.—Ranita.—El niño de Riotinto.—El golfillo.—El potro salvaje.—El pequeño policía.—El botones de Maipú.—El Príncipe Cañamón.—La ilusión de un canallita.—El tesoro de Gorrión.—El chico del Far-West.—El Señorito.—Los niños de Tetuán.—Las miserias de París.—El machacante.—El calendario festivo.—El Juanete es un Tenorio.—Barrabás y Compañía.—Pulgarcito.—La chicharra.—Día de Reyes.—El periodista.—Perlita.—El gorrión del Regimiento.—La montaraza.—Los pícaros celos.—El hijo de Venus.—La leyenda del Rubí.—La Misa del Gallo.—El rey del truco.—Los colegiales.—Portfolio Narcisinesco.—Canallita.—El padrón Municipal.—El pan nuestro de cada día.—El niño de la Gloria.—El correligionario.—El cuento de un golfo.—La Virgen de la Rivera.—Acúsome, Padre, ó yo me arrimé á un pino verde.—Los granujas.—La Banda de trompetas.—Los dos pilletes.—El cabeza de familia.—Gente menuda.—Amor de madre.—La última copla.—Isidrín, ó las 49 provincias.—La sobrina del cura.—El chico de la portera.—Los niños del Hospicio.—La casa de Quirós.—Los perros de presa.—Chilindrón.—Los chicos de la Escuela.—El lobo.—Mi papá.—La reja de la Dolores.—El diablo con faldas.—Sandías y melones y El pobre Valbuena.

Asociación de la Prensa Valenciana

—:—

Grandes bailes de niños

Se aproximan las fiestas de Carnaval, el tiempo apremia y las madres de los niños valencianos deben apresurarse á confeccionar los disfraces que aquéllos han de lucir en los GRANDES BAILES que organizados por la Asociación de la Prensa Valenciana, se celebrarán en nuestro teatro Principal, con mayor esplendor que en años anteriores.

Los valiosos premios que han de concederse á los mejores disfraces, así como los regalos de juguetes á los niños, serán el mejor aliciente para que en las tardes de Carnaval, acudan á los bailes todos los niños valencianos.

Radio Valencia

—:—

Programa para hoy

De nueve á once noche: Selectísimo programa que integran obras de Beethoven, Bretón, Leo Delibes y otros nacionales y extranjeros.

Informaciones, boletín meteorológico y sección literaria á cargo del speaker.

Acto civil

Ayer mañana fué inscrito en el registro civil con el nombre de Sigfrido, un hermoso niño que felizmente dió á luz la esposa de nuestro entrañable correligionario el vicepresidente del Círculo Republicano de la Audiencia, don José Blasco Montañana. Firmaron el acta como testigos, el primer vocal de la directiva del indicado centro don Joaquín Berenguer y don José Rosat Solera, en representación de su padre—que se encuentra ausente—nuestro amigo y correligionario don José Rosat, ex teniente de alcalde republicano y presidente del Casino.

Consecuente con sus ideas librepensadoras, ha querido el amigo Blasco demostrar una vez más las convicciones que firmemente sustenta, realizando el acto civil que hoy reseñamos, que alcanza el número siete de entre los que llev a réalizados. Actos como el que nos ocupa debieran servir de ejemplo á los faltos de valor para realizarlos; sobre todo si se tiene en cuenta que están hechos en los momentos actuales de vacilación y quebrantamiento de ideales, por no estar fraguados, claro está—como en el caso presente—al calor de la lucha constante y tenaz por conquistarlos.

Son innumerables las felicitaciones recibidas de amigos y correligionarios con tan fausto acontecimiento por la familia Blasco-Treviño, á las que unimos nuestra más cordial enhorabuena, alentándole á que persevere en esa labor laica que se ha propuesto.

✝

R. I. P.

Don Ramón Ortuño Rodríguez

PRACTICANTE JUBILADO DE LOS FERROCARRILES DEL NORTE.--- CONDECORADO CON LAS MEDALLAS DE PLATA DE S. M. ALFONSO XIII Y MEDALLA DE LA CRUZ ROJA

Falleció el 24 del corriente, á los 88 años de edad

Sus afligidos esposa doña Amparo Estellés, hijos don Manuel, don Ramón (ausente), don Miguel, don Francisco y doña María, hijos políticos doña María Bellot, doña Marcel Gálvez, doña Lucía Orán (ausente) y don José Bueno, hermano don Manuel (ausente), nietos, sobrinos y demás familia, ruegan le tengan presente en sus oraciones y asistan á algún acto religioso. Las misas que se celebren el día 30, á las siete y media, ocho, ocho y media y nueve, en la iglesia de Santa Catalina, en San Agustín y en la Capilla del Cristo, serán en sufragio de su alma, y el mismo día y ocho siguientes, se celebrará el Santo Rosario, á las siete de la tarde.

NO SE REPARTEN ESQUELAS.

Ministerio de Educación, Cultura y Deporte 2012

LA CHAVALA

Un TRIUNFO más para GRAN TEATRO

ATLANTIDA FILMS
Dirección é interpretación
F. REY

Otros intérpretes: Elisa Ruiz (La Romerito).—María Luz Callejo. Pepe Mo cayo.—Pedro Elviro (Pitouto). Juan de Orduña.—PITUSIN (El chiquilín español)

Muy pronto ESTRENO

ENSAYAMOS
la presentación de esta castiza film, cuya originalidad sorprenderá al espectador

Las curas del Dr. Lloria

Señor Director de EL PUEBLO.

Muy señor mío: Ruégole inserte en su periódico las siguientes manifestaciones:

De constitución débil y enfermiza desde los primeros años de mi vida, se me fué acentuando un catarro, que degeneró poco á poco en tuberculosis pulmonar, pues así lo demostraba la debilidad que de mí se apoderó, la tos pertinaz y las graves hemorragias que padecí. En 23 días que estuve sometido al tratamiento del doctor Lloria, quedé curado por completo en el mes de Agosto último. Si todos dicen que la tisis no se cura, ¿por qué me he curado yo y se curaron otros muchos? Si digo verdad ó no, individuos hay incluso varios médicos, que me vieron entonces y me ven ahora, los cuales pueden confirmar cuanto he dicho.

Por grtiatud y deber de humanidad hago públicos estos hechos, pues es muy sensible que la humanidad, muera víctima de este terrible azote, cuando podrían curarse con facilidad tratados á tiempo.

Dándole las gracias queda de usted afectísimo y seguro servidor que estrecha su mano,

Claudio Ibáñez.

Mi domicilio: Calle de Carpes, número 10, bajo.

APOLO

Compañía NARCISIN

HOY MIERCOLES

A las 10 noche

DEBUT DE LA COMPAÑIA

Los pícaros celos

El riba del Corralón

Creación de NARCISIN

Fin de fiesta:

Portfolio Narcisinesco

Butaca, 3 pesetas - Gener I, 0 60

Mañana jueves, gran matiné moda

Sociedad de chófers La Instructiva

Se convoca por la presente á los asociados á esta entidad, á la junta general ordinaria que se celebrará mañana á las diez de la noche, en el local social, calle Embajador Vich, número 17 (café Fornos).

Valencia 26 de Enero de 1926.—El secretario, Eduardo Marzal.

Teatro Principal

Compañía cómico-dramática argentina

RIBERA-DE ROSAS

Dirección:

Enrique de Rosas

HOY

A las 10 noche:

Te amo y serás mía

—:—

Mañana jueves, á las 6 tarde, primera matiné moda:

Te amo y serás mía

A las 10 noche, dos estrenos:

La propia obra

y el entremés

La paz en casa

Llegada de repatriados

Como habíamos anunciado, ayer por la mañana llegaron á nuestro puerto los vapores «Teide» y «Romeu», conduciendo el primero 1.171 soldados repatriados de Melilla y el segundo 716 de Ceuta.

En el muelle fueron recibidos por comisiones de jefes y oficiales de esta guarnición y familias de los licenciados.

Los repatriados pertenecen en su mayoría á esta región y á las de Castellón, Alicante, Murcia y Albacete.

En diferentes trenes marcharon los soldados repatriados á sus casas.

En las primeras horas de la madrugada zarparán para Africa con objeto de traer otras expediciones, los vapores «Teide» y «Romeu».

Teatro Ruzafa

HOY, A LAS 9'15 DE LA NOCHE

BENEFICIO

del primer actor y director

Pepe Angeles

La zarzuela en un acto

EL TREBOL

El sainete en un acto

TO ESTA PAGAO

El sainete en un acto

UN MAL PENSAMENT

La humorada en un acto

Los ojos con que me miras

AVISOS DE CORPORACIONES

Por orden del señor gerente de la Sociedad Anónima Alumbramientos de Aguas de Buñol y por acuerdo del Consejo de administración de la misma, se convoca á los señores accionistas á junta general ordinaria que se celebrará el día 31 del actual, á las dos de la tarde, en el teatro Penella, de ésta villa, para proceder á la renovación de la tercera parte del Consejo y aprobar el balance y cuentas del ejercicio del año 1925. El derecho de asistencia á dicha junta se acreditará por medio del correspondiente resguardo, los cuales se facilitarán en las oficinas de esta sociedad, situadas en la calle de Colón, número 36, los días 28, 29 y 30 del corriente mes.

Buñol 22 de Enero de 1926.—El vicegerente, Ricardo Perelló.

—:—

COOPERATIVA VALENCIANA DE ELECTRICIDAD.—Por acuerdo del Consejo de Administración de esta Sociedad, y de conformidad con lo preceptuado en el artículo 17 de los Estatutos, se convoca á junta general de accionistas para el día 12 de Febrero próximo, á las seis y media de la tarde, en el local de la Unión Gremial, calle Embajador Vich, número 7.

Valencia 27 Enero 1926.—El presidente del Consejo de Administración, Francisco Rubio.

SASTRERÍA

Abdón Ibáñez

Magnífico surtido, exquisito gusto en pañería para trajes y gabanes, procedentes de los mejores centros productores del país y extranjero.

Corte selecto y esmerada confección á cargo de reputadísimo maestro sastre

Plaza de Cajeros, núm. 3

Obreras

Agrupación de empleados de la Electra Valenciana.—Se convoca á junta general ordinaria para hoy miércoles, á las seis de la tarde, en su domicilio social, Pilar, 15, para tratar los puntos siguientes:

Lectura del acta anterior.

Discutir asuntos ingreso Federación Nacional.

Renovación cargos de la directiva.

Dación de cuentas.

Nombramiento de comisión revisora de cuentas y cobrador.

—:—

Pintores Murales.—Se convoca á junta general extraordinaria, que se celebrará hoy, á las seis de la tarde, para la renovación de cargos de directiva y comisiones.

—:—

Cooperativa de casas baratas Las Artes Gráficas.—Se convoca á junta general, continuación de la celebrada el día 11 del corriente, para hoy, á las 6,30 de la tarde, en su domicilio social, para tratar de asuntos administrativos y fijar la mejor marcha posible á seguir en beneficio de la cooperativa, encareciendo la puntual y máxima asistencia.

¡Preservativos

La persona que desee comprar con toda reserva y garantía los mejores, finos y fuertes, verdaderamente irrompibles de todas las mejores marcas, diríjase siempre á LA INGLESA (nombre registrado), calle de San Vicente 164 Entrada muy reservada por la escalerilla.

Sucursales que tiene esta casa: En Zaragoza, Azogue, 1.—En Málaga: Mártires, 4.—En Sevilla, San Eloy, 30.

Noticias

Se espera con gran interés entre la clase médica la conferencia que dentro de unos días dará el doctor Quiles Ballester sobre «Quimioterapia neumofímica y el Sanocrisin Mollgaard», en el Instituto Médico Valenciano, en la que dará á conocer los resultados de numerosos casos tratados por este discutidísimo tratamiento de la tuberculosis pulmonar de eficacia reconocida.

Análisis clínicos (orinas, esputos, etc.)

Farmacia Gil Cervera

P. M. Benlliure. Teléfono 1,334

Mañana jueves 28, á las seis y media de la tarde, dará una conferencia en la sociedad Lo Rat-Penat, el culto doctor don Francisco Cantó, sobre el tema «Brots poétics de metges valenciáns».

El acto es público.

La Real Sociedad Española de Historia Natural, celebrará sesión mañana jueves, á las 3,30 horas, en el Instituto Nacional de segunda enseñanza, local del Laboratorio de Hidrobiología.

Recaudado ayer por arbitrios:

Carnes:

Matadero general, 6.014,01 pesetas.

Idem Grao, 479,67.

Idem Cabañal, 284,47.

Idem Benimámet, 311,14.

Estaciones sanitarias, 1.1161,95.

Por análisis y examen de substancias, 746,25.

Circulación rodada, 625.

Extraordinarios, 695,110.

Bebidas, 5.284.

Total, 15.321,59.

Telegramas detenidos:

José Marín Martí, Pí y Margall.

Gaspar Valeriola.

Viuda Fuentes, C. Amorós, 26.

Ramonpar.

Salvador Gil, Hotel Valencia.

Antonio Ortiz Valsera, Escuela Galiciana.

Especialidades farmacéuticas

Laboratorio Gil Cervera

P. M. Benlliure. Teléfono 1,334

Contra mal de piedra

Agua de San Hilario Sacalm

YA EN 26 DE MAYO DE 1887, los ilustres doctores ROBERT y LETAMENDI certificaban que el AGUA DE SAN HILARIO SACALM constituía el mejor tratamiento posible contra las afecciones de la vejiga, de los riñones y del hígado, especialmente contra la litiasis hepática y úrica (MAL DE PIEDRA).

HOY, EN 1926, después de 39 años de nuevas experiencias, las más eminentes personalidades médicas reconocen que el AGUA DE SAN HILARIO SACALM continúa reuniendo las mejores propiedades curativas de dichas enfermedades.

El AGUA DE SAN HILARIO SACALM se expende en botellas (precintadas con cápsulas de estaño) que se reciben directa y constantemente del manantial, y se halla de venta en las farmacias de los señores Viuda de Tomás Corell, Carlos López y Fernando Celaya, de ésta.

Depositario general: Dr. Andreu.—Barcelona.

«La Huerta Valenciana» vende docena de pañuelos á 1,50 pesetas.—Véase el anuncio en la última plana.

Análisis químico-industriales

Laboratorio Gil Cervera

P. M. Benlliure. Teléfono 1,334

Disfrute usted de la Radiotelefonía, con un buen aparato Radio Ibérica S. A.

Sucursal Valencia: EL 33, RIBERA, 33

AVISO

—:—

Cédulas personales

Se recuerda á los señores contribuyentes, que el día 30 del presente mes, termina la moratoria concedida por este arriendo para los morosos y expedientados por ocultación al impuesto, y que pasada esa fecha, se procederá á la tramitación oficial de expedientes y embargo á morosos según determina la Instrucción.

La moratoria total por el año 1925 alcanza á las clases modestas de oncena hasta octava, y por los atrasos del año 1922 al 24, se concede un 30 por 100 de condona, tanto por morosos como por expedientes de ocultación.

Se recomienda, pues, ya que al arriendo le es imposible en todos los órdenes, prodigar más benevolencias ni hacer renuncias de derechos y obligaciones que le impone su misión como administrador y recaudador del impuesto, que se acojan los contribuyentes á esta última y definitiva moratoria, evitándose con ello las sanciones de la ley.

Valencia 23 de Enero de 1926.—El gerente, José L. Vila.

ESLAVA

FUNCIONES PARA HOY

A las 6 tarde:

La boda de Quinita Flores

A las 10 noche:

- El sonámbulo -

Próximamente, ESTRENO:

¡Qué encanto de mujer!

Tres actos: Arniches y Paso

Sociedad Filarmónica

Hoy miércoles, y á cargo de la Orquesta Sinfónica de Valencia, que dirige el maestro J. Manuel Izquierdo, celebrará dicha sociedad el onceno concierto del presente curso, con arreglo al siguiente programa:

Primera parte:

Petit Suite, Debussy.

Alborada del Gracioso, Ravel.

Segunda parte:

Rapsodia oriental, op. 29, de Glazounow.

Tercera parte:

El Ocaso de los Dioses (marcha fúnebre), Wagner.

Largo (violín sólo, señor Ortí), Haendel.

La Gran Pascua rusa, Rimsky-Korsakofff.

Como de costumbre, dicho concierto, tendrá lugar en el teatro Principal, á las seis de la tarde.

Salón Novedades

GRAN COMPAÑÍA VALENCIANA

dirigida por el primer actor

VICENTE BROSETA

A las 6'30 tarde y 9'30 y 11'30 noche:

Amagueu els patos

GRAN EXITO

— y —

La Pasionera

En breve, estreno: CHURAMENT SAGRAT

El pailebot embarrancado

Terminándose la descarga del velero francés que embarrancó en la playa de Pinedo, mañana se comenzará á retirar la mercancía allí acumulada, y terminada esta operación seguidamente empezarán los preparativos para el salvamento del velero teniendo ya la casa contratado un remolcador para ello. Probablemente el remolcador será uno de los dedicados á esta clase de salvamentos, y que en la actualidad se encuentra anclado en el puerto de Almería.

Para mayor seguridad del pailebot embarrancado y con objeto de evitar mayores males, caso de que se repitiese el temporal, se ha dispuesto el tendido de dos anclas, que sujetan á dicho velero por la parte de fuera mirando á Levante.

Americaine Cirque

Instalado en el Real de la Feria

HOY, EXTRAORDINARIAS FUNCIONES TARDE Y NOCHE

A las 6'30, moda y á las 10 noche, especial doble

Gran éxito de toda la compañía y de los eminentes clowns

Fratelli Ferroni

Pippo y Seiffer

Hoy miércoles, exitazo de las celebradas atracciones de fama mundial THE ORIENTAL EGIPCIANO y de la originalísima TROUPE CHINA, con sus maravillosos trabajos chinescos. El jueves, á las cuatro de la tarde, segunda matiné infantil, grandes sorpresas y regalos

Consultorio Clínico

Curación rápida de venéreo, sífilis y matriz, por tratamientos modernos.

Dirigirse siempre: San Vicente, 164, principal.

Horas de consulta: De diez á una y de cuatro á ocho.

Este consultorio tiene la entrada muy reservada por la escalerilla de la casa de gomas, «La Inglesa».

OLYMPIA — PROXIMAMENTE:

El lazarillo de Tormes

Creación de Carmen Viance y Pitusín, el Chiquilín español

Atlántida Films — Direccion: F. Rey

Vida municipal

Se pone en conocimiento de los contribuyentes de los arbitrios sobre carros de todas clases, carromatos de dos y cuatro ruedas, autocamiones, coches y automóviles de industria y entradas de éstos y de carruajes y de automóviles de lujo y de alquiler y de garajes y á los contribuyentes sobre carretones de mano, bicicletas, motocicletas y autociclos, que ha sido ampliado hasta el día 20 del próximo mes de Febrero el plazo para retirar las placas y abonar el arbitrio al tiempo de la inscripción.

Terminado dicho plazo, la circulación sin las correspondientes placas, se considerará como defraudación y será castigada con el recargo del duplo al quíntuplo de los arbitrios defraudados, aplicándose las disposiciones de los artículos 568 y 571 del Estatuto Municipal.

—:—

Cumpliendo lo que determina el artículo noveno de la ley de 22 de Julio de 1912, la Delegación local del Consejo de Trabajo ha formado separadamente las listas electorales de patronos y obreros con los que voluntariamente se han inscrito, para la elección de jurados del Tribunal Industrial.

Y con el fin de atender las reclamaciones que pudieran presentarse; dichas listas estarán de manifiesto durante el plazo de quince días laborables, á contar del de la fecha, de 12 á 13 horas, en la secretaría de la Delegación, sita en las Casas Consistoriales.

Valencia 25 de Enero de 1926.—El Alcalde presidente accidental, Torréns.

—:—

La Alcaldía pone en conocimiento de los contribuyentes por los arbitrios sobre Motores, Inquilinato y Alcantarillado de Pueblo Nuevo del Mar, que durante los días del 26 al 30 del corriente mes se continuará el cobro en período voluntario de dichos arbitrios en la Tenencia de Alcaldía del distrito del Puerto, sita en la calle de Escalante.

Asimismo, se comunica á los contribuyentes de la capital por los arbitrios sobre Carruajes de lujo, Motores, Inquilinato, Alcantarillado de la capital, Inquilinato militar, que se está procediendo al cobro á domicilio de estos arbitrios en período voluntario.

—:—

En cumplimiento de lo que preceptúa el artículo 295 en relación con el 293 del Estatuto Municipal y párrafo 2.º del artículo 5.º del real decreto de 23 de Agosto de 1924, se pone de manifiesto durante el plazo de ocho días hábiles, á contar desde la publicación de este anuncio en el «Boletín Oficial» de la provincia, en la secretaría municipal, sección Mejoras de Valencia y durante las horas de oficina, el sexto presupuesto extraordinario para atenciones de caminos vecinales de enlace y construcción de una Casa de Socorro, aprobado por la Comisión Permanente en 20 del actual, advirtiendo que durante el plazo señalado por el aludido real decreto, podrán formularse ante el Ayuntamiento, cuantas reclamaciones ú observaciones estimen convenientes los contribuyentes ó entidades interesadas.

Valencia 26 de Enero de 1926.—El Alcalde accidental, Torréns.

Farmacia A. Masiá

Antes Aliño.--Plaza Cajeros, 6

Productos analizados

De guardia, lunes 1.º Febrero

Farmacias de guardia

Desde las nueve de la noche hasta las nueve de la mañana del día siguiente

TURNO 4.º

Don Carlos López.—S. Vicente 17.

Don José Ejarque. Pascual y Genís, 5.

Don Pedro Aranda. Cirilo Amorós, 82.

Don Eduardo Bellver. Guerrero número 55.

Don Adolfo Costas. Maldonado número 26.

Jerusalén, 21.—D. Porfirio Ruíz.

POBLADOS MARITIMOS

Don Joaquín Martínez. A. Puerto, 348.

Don Juan Montesinos.—J. Benlliure, 160.

Asociación de la Prensa de Castellón

Los queridos compañeros de la Asociación de la Prensa de la capital hermana, han elegido para el presente año la siguiente junta directiva:

Presidentes honorarios: Excelentísimos señores don José Francos Rodríguez, don Rufino Blanco é ilustrísimo señor don José Castelló Tárrega; presidente efectivo, don Francisco Vilarroig Asensi; vice, don José Forcada Principé; tesorero, don Rafael Armengot Fernández; secretario, don Alardo Prats Beltrán; vicecontador, don José Castelló y Arroyo; bibliotecario, don Carlos Selma Roig; vocales: don Francisco Alloza Sirvent, don José Segarra Algueró, don Alfonso Blanco Blasco y don José de Santamarta.

LIRICO — Todos los días

Exito franco, estrepitoso y desternillante, de

LA QUIMERA DEL ORO

Dos jornadas --- Completa

Ultima creación de largo metraje, del mago de la risa

Charles Chaplin (CHARLOT)

Ministerio de Educación, Cultura y Deporte 2012

Clínica DENTAL

Profesores especialistas.-Sucesores de D. José Rey

Con nuestro DESVITO INSENSIBILIZADOR, aplicado á un diente ó muela, hacemos cesar en el acto el dolor más insufrible y garantizamos la insensibilidad completa y poder masticar el mismo día

Dentaduras artificiales, COMPLETAS, desde 75 ptas. Coronas, puentes y toda clase de trabajos americanos en oro. PRECIOS MUY ECONOMICOS

HORAS DE CONSULT

DE 9 A 1 Y DE 3 A 6 :: LOS DOMINGOS, SOLO DE 9 A 1

BARCAS, 3 (encima del horno del Puig).--VALENCIA

Entrada por la calle de Moratín

Sociedad de Aguas Potables y Mejoras de Valencia

Gran Vía, número 19, entresuelo

RECLAMACIONES: Al hacerlas, presentar el recibo

HORAS DE TAQUILLA

ABONOS: De 9 á 1 y de 3 á 6 ——— CAJA: De 9 á 1 y de 3 á 5

La supresión total de los pozos se impone, pues es la verdadera causa del tifus Esta temible enfermedad casi ya no se conoce en el extranjero, debido á las medidas higiénicas adoptadas por sus gobiernos y principalmente á la prohibición absoluta de la existencia de pozos en el casco de la población y á unos cuantos kilómetros del extrarradio.

Los valencianos van capacitándose de esta necesidad y abandonan el uso del agua de dichos pozos, abonándose al suministro de agua de alta presión, considerada por los higienistas como la más potable de España, bacteriológicamente y como una de las mejores del mundo.

ANALISIS de pozos, practicados por el Laboratorio Municipal durante el año 1924

AGUA DE ALTA PRESIÓN.—80 análisis los 80 buenos.

AGUA DE POZOS ENTUBADOS. - 179 análisis que se clasifican en 125 buenos, aunque 17 con coli, --44 malos, -8 sospechosos, -7 pésimos.

AGUA DE POZOS SUPERFICIALES. --- 439 análisis que se clasifican: 4 buenos.---395 malos.---36 pésimos.

ABONOS para propietarios.--- Desde 40 CÉNTIMOS metro cúbico en adelante.

PARA CASAS MODESTAS.---Instalación por cuenta del propietario.

ABONOS especiales de 1'80 pesetas al mes, por cada 100 LITROS DIARIOS, abonándose todos los pisos de la finca. (Bando de la Alcaldía de 9 de Abril de 1924.)

ABONOS para inquilinos. --- Esta Sociedad se encarga de colocar POR CUENTA DE LA MISMA, la instalación, así como de conservarla.

Por SEIS PESETAS al mes, aproximadamente, y sin hacer ningún gasto el inquilino, puede tener 150 litros diarios, ó sea alrededor de quince cántaros de agua pura.

AVISO IMPORTANTE

Evitar las fiebres tifoideas, es deber de todo ciudadano. El mejor medio es emplear para todos los usos domésticos el agua de alta presión.

En el Laboratorio municipal se han practicado durante este año cerca de 600 análisis de aguas de pozos resultando de todos, ser estas aguas de mala calidad El agua de alta presión no contiene microbios nos patóge

Teatrales

TEATRO APOLO

Hoy, debut

Esta noche debuta la gran compañía Hispano-Argentina Narcisín, que dará en Valencia las últimas funciones antes de embarcar para América.

El programa se compone de las zarzuelas «Los pícaros celos», «El pibe del corralón», creación de Narcisín y fin de fiesta «Portifolio Narcisinesco».

Mañana jueves matiné gran moda.

TEATRO RUZAFA

Esta noche, á las 9,15 celebra su beneficio el primer actor y director Pepe Angeles representando un grandioso programa escogido por el mismo beneficiado para que el numeroso público que acudirá esta noche al teatro pase una buena velada.

Las obras que se representarán son las siguientes: primero la zarzuela «El trébol», luego también la zarzuela «Tó está pagao», á continuación el sainete «Un mal pensament» y para final la zarzuela «Los ojos con que me miras».

El próximo sábado estreno de la zarzuela en un acto de Pilar Astray y del maestro Guerrero, titulado «Por los flecos del mantón».

Banco Hispano-Americano

—:—

ANUNCIO

Se convoca á concurso á los industriales carpinteros para la ejecución de trabajos de carpintería de la obra en construcción de la calle de las Barcas.

El concurso terminará el día 2 de Febrero próximo.

Las condiciones se hallan de manifiesto en la secretaría del citado Banco, plaza de Rodrigo Botet, y los modelos á que ha de sujetarse el trabajo están en el edificio en construcción de la calle de las Barcas.

Ba-Ta-Clan

Nueva empresa :: Dirección, José Fas

Todos los días DOS grandes sesiones, DOS VARIETES SELECTAS

Tarde, á las 3'30 --- Noche, á las 9'30

Ultimos días de PEPITA LLASER, éxito CELINA EASO — GEORGINA VIOLETA CELESTE y NI A DE UTRERA

Todos los días, de 7 á 8'30 noche, y de 12 á tres madrugada, gran baile en la platea. ELEGANTE TABARIN

Muy pronto, EMILIA DOMINGO.

EDEN Barcas, 7

A las cuatro tarde y diez noche, grandes sesiones de varietés, con 60 notables artistas, 60

Angelita Ero

¡Grandioso éxito — Sugestiva estrella

Consumación en butaca tarde. UNA PESETA

CINE EL CID

Hoy, último día del gran éxito

Luchando contra el miedo

sensacional asunto pugilístico, por

Billy Sullivan

el drama americano

Rival, traicionero

y la cómica, de EL OTRO

Taller de reparaciones

MAÑANA, estreno cuarta jornada de DOBLE AVENTURA y cuarto episodio de SONANDO EL CUERO.

Peletería El Skung

Grandes novedades en toda clase de pieles. Ultimos modelos.— Precios sin competencia

PIE DE LA CRUZ, 1, PRINCIPAL

Comercial y Agrícola

Telegrama recibido por Alexander D. Hamilton de la casa Goodwin Simons Limited.

LIVERPOOL.

25 Enero.

Ofrecido el cargamento del vapor «Herdobred».

NARANJA

Primera, segunda y tercera.

240s. 10 á 19,9 9 á 15 5,6 á 7.

300s. 7,3 á 19 5 á 11 4 á 6,6.

Mayoría 7,6 á 8,6 6,6 á 7 5,6 á 6.

360s 6,6 á 13 5 á 8,3 5 á 5,9.

Mayoría 6,9 á 7,6 6 á 5,6.

504s. 6,9 á 8,3 7 á 8,3 4,9 á 6,3.

Cuarta condición.

De 4 á 3.

MANDARINAS

Medias.

Segunda, tercera y cuarta.

420s. 50,55m,m. 8 á 9,6 3,6 á 8 5 á 5,3.

60,65m,m. 10,6 á 13 6 á 9 5 á 6.

De lujo.

50m,m. 4 á 4.

55m,m. 5 á 5.

60m,m. 6 á 6.

65m,m. á 7.

CEBOLLA

Pocas vendidas.

4s. de 6 á 6,6.

5s. á 10.

6s. á 9.

Ha llegado el vapor «Hap».

Telegrama recibido por Juan Mosig de la casa Fruchthandel Gesellschaft Scipio y Fischer:

BREMEN

Vapor «Gauss», llegado. Subasta viernes 29.

Mercados arroceros

Información de Arroces Lluch, S. A.

NACIONALES

26 Enero.

ARROCES.

Primera 67.

Selecto 70.

Especial 72.

Brillante 72.

Victoria en cajitas 175.

MEDIANOS.

Corrientes á 52.

HARINAS.

Extra á 54.

SALVADOS.

Cilindro á 27.

Morret á 41.

Amposta, 25.

Primera 65,50.

Selecto 68,50.

Especial 70,50.

Cullera, 25.

Primera 66.

Selecto 69.

Especial 71.

Precios por los 100 kilos con envases sobre vagón, procedencia aumentando una peseta si bordo Valencia, Amposta (puerto de San Carlos) ó Cullera.

EXTRANJEROS

Pavía, 21.

Vislone á 315 liras.

Seadente á 110.

Maratelli á 265.

Colonia, 21.

Bassein á 27,3.

Java á 27,4.

Siam Palna á 24.

Buenos Aires, 6.

Brillante á 84 pesetas.

Italiano á 275 liras.

"Mundo Gráfico"

La catástrofe en nuestra Feria, ocupa dos planas, dedicadas por entero á información gráfica de la misma, un verdadero alarde de rapidez que demuestra sus veintitantas fotografías.

Es, sin duda, un exitazo económico, pues apenas se ponga hoy á la venta quedará agotado. Apresúrese el lector á adquirirlo.

CALENTURAS REBELDES

producidas por los catarros gástricos, infecciones, tifus, paratifus y maltesas se curan rápidamente con el «AMENINGOL» Bellver, y evita la meningitis que se presenta como final en estas enfermedades.

Medicación por el intestino en cápsulas (lavativas).

De venta en las principales farmacias y en la del autor, don E. Bellver, calle de Sagunto, 67 y Guerrero, 53.

"Los Mercados"

Se ha publicado el número 1.373 de «Los Mercados», revista semanal de agricultura y comercio, que dirige desde su fundación nuestro antiguo compañero en la Prensa, don José María de Alburquerque.

Aparte informaciones de los mercados más importantes, contiene el expresado número estados de cotización de los principales productos agrícolas de nuestra provincia.

CATARROS CRÓNICOS

APSEPTOBON

(AMPOLLAS)

Cura Bronquitis, Bronquitis fétida, Bronco neumonías, Neumonías y todas aquellas complicaciones bronco-pulmonares de la Grippe

Venta en Valencia:

A. Gamir y Centro Farmacéutico

¡EL BAILE ES UNA FIEBRE UNIVERSAL!

LA HUMANIDAD ENTERA DANZA...

VEA USTED LOS PELIGROS DEL BAILE

EN

¡QUE SIGA LA DANZA!

GIGANTE SUPERPRODUCCION FOX

GEORGE O' BRIEN :::: ALMA RUBENS :::: MADGE BELLAMY

¡ESA RONQUERA!

PASTILLAS CAÑIZARES

Caja 0'75 pesetas.--Venta: FARMACIAS

Academia Lleó

C. Encarnación, 14

Preparación para ingreso en el Instituto Nacional, Escuela de Comercio y Escuela Normal. - Francés. Inglés é Italiano. — Dibujo y Caligrafía.

-- Clases individuales --

Encuadernaciones

En la calle de Rubiols, número 4, se encuadernan toda clase de obras, por lujosas que sean, á precios económicos.

También se encuadernan los Boletines de EL PUEBLO, con tapas timbradas.

¡¡SEÑORAS, CABALLEROS!!

La faja del doctor Glenard, es insustituíble para dilatación de estómago. Se le adapta almohadilla insuflable, según la prescripción facultativa.

P. Mariano Benlliure, 5.— CRUZ BLANCA

Aparatos Radio Ibérica S. A.

para oir Europa, desde 75 ptas.

Sucursal Valencia: EL 33, RIBERA, 33

BAR LA GRUTA

EL MEJOR ELENCO :: DE SEÑORITAS ::

Doctor Romagosa, 5

VALENCIA

Mutualidad Obrera Médico-Farmacéutica

Consulta económica al público en general, todos los días, de toda clase de especialidades, en la Policlínica de esta Mutualidad, plaza de Santa Margarita.

Dr. Juan Benavente

VIAS RESPIRATORIAS

¡Basta de farsas y mentiras!

¡FUERA CANAS!

- LOCIÓN RUIZ -

Unico preparado verdad que á los 15 días de usarlo devuelve al cabello su primitivo color, sin dar sensación del tinte. No mancha ni quema el cabello; lo fortalece y vigoriza.

Se usa como una loción cualquiera, al peinarse, siendo su perfume agradable

Precio: 2'50 frasco

De venta: Poeta Querol, 18, peluquería Habana.

M. LLORIA PÉREZ (MEDICO)

Tuberculosis pulmonar y demás enfermedades infecciosas, se curan tratadas á tiempo.

Calle Francisco Sempere, J G, Ruzafa

THE LAXO

Una tacita de THE LAXO, después de las comidas, evita las malas digestiones y cura el ESTREÑIMIENTO.

Precio en farmacias y droguerías, 1'35 pesetas, caja.

Trinquete de Pelayo

Esta tarde á las cuatro, se jugará un gran partido, en el que toman parte los pelotaris Fuentes, Carbonell y Miró, rojos, contra Coll, Molina y Fuster (padre), azules.

A escalera cuerda; á 50 tantos.

Carnet del viajero

MUSEO PALEONTOLOGICO (instalado este magnífico Museo en el antiguo edificio del Almudín).—Entrada pública y gratuita todos los días laborables, mediante pase que se da en estas oficinas. Tranvía más próximo para visitar este Museo, el núm. 1. (Descender en la plaza de la Constitución.)

BIBLIOTECA DE LA CASA VESTUARIO (situada en la plaza de la Constitución).—Entrada pública y gratuita, todos los días laborables, de cinco y media tarde á once noche. Tranvía más próximo, el número 1.

BIBLIOTECA DE LA UNIVERSIDAD (calle de la Nave).—Entrada pública, de diez á una, y los domingos y feriados, á las mismas horas. Tranvías más próximos los números 1 y 2.

BIBLIOTECA DE LA FACULTAD DE MEDICINA (calle de Guillem de Castro 79).—Entrada pública y gratuita, todos los días laborables, de nueve á una. Tranvía más próximo, el núm. 5.

PALACIO DE LA LONJA (situado en la plaza del Mercado).—Entrada pública y gratuita todos los días laborables, de nueve á dos. Tranvía más próximo, el número 7.

BIBLIOTECA COMPLEMENTARIA DEL CENTRO DE CULTURA VALENCIANA (situada en la Lonja, entrada por la calle de Cordellats).—Servicio público todos los días laborables, de seis tarde á ocho noche. Tranvía más próximo, el núm. 1.

BIBLIOTECA DE LA CASA DEL PUEBLO (plaza de Galindo).—Entrada pública y gratuita, todos los días laborables, de 5,30 tarde á ocho noche. Tranvías más próximos, los números 1, 2, 6 y 7 (en la parada de Olympia).

MUSEO DE HISTORIA NATURAL DE LA UNIVERSIDAD. — Entrada mediante autorización del rectorado. Tranvías más próximos para visitar este Museo, los números 1 y 2.

VIVEROS MUNICIPALES (situados en la Alameda, frente al puente del Real).—Entrada pública mediante el pago de 10 céntimos, todos los días laborables, de nueve á una y de tres á cinco. Tranvía más próximo, el núm. 3.

TORRES DE SERRANOS (calle de Serranos).—Entrada pública y gratuita todos los días laborables, de nueve á una. (Dirigirse al portero de las Torres). Tranvías los más próximos, los números 1 y 6.

Relación de los edificios más importantes de Valencia, puntos en donde están instalados y horas en que podrán visitarse:

MUSEO PROVINCIAL DE BELLAS ARTES (situado junto á la iglesia del Carmen).—Es, después del de Madrid, el más importante de España. Horas de visita: los domingos y jueves, no festivos, de diez á una y media. Entrada pública, mediante el pago de 50 céntimos, todos los días laborables, á las mismas horas, y desde las tres de la tarde hasta la puesta del sol. Tranvía más próximo para visitar el Museo, el núm. 5.

MUSEO DE ANATOMIA (Facultad de Medicina, calle de Guillem de Castro, número 79).—Entrada pública y gratuita, solicitando permiso del señor decano. Tranvía más próximo para visitarlo, el número 5.

PALACIO MUNICIPAL (está situado en la Alameda, frente al puente del Mar).—Entrada todos los días laborables, de nueve á una, mediante pase que se da en éstas oficinas. Tranvías más próximos para visitarlo, los números 2, 5 y 4.

Granos - Fístulas - Úlceras

UNGUENTO UNIVERSAL

CAÑIZARES.- Caja, 0'75 ptas

Marítimas

Buques entrados y salidos el día 20:

ENTRADOS

Vapores:

«Balear», de Ibiza, con pasaje, valija y cargo general.

«J. J. Sister», de Barcelona, con pasaje y cargo general.

«Romeu», de Ceuta, con tropas.

«Teide», de Melilla, con tropas.

«León XIII», de Barcelona, con pasaje y cargo de tránsito.

«Tenbury», de Cartagena, con cargo general.

«Klio», de Tarragona, con cargo general.

«Amisia», de Barcelona, en lastre.

«Gironde», de Tarragona, con cargo general.

«Thorm», de Cette, en lastre.

«Minstra», de Port Said, con cargo general.

SALIDOS

Vapores:

«J. Manuel Urquijo», para Gijón, en lastre.

«Comercio», para Cette, con cargo general.

«León XIII», para Veracruz y escalas, con cargo general.

«Teide», para Melilla en lastre.

«Romeu», para Ceuta, en lastre.

«Hera», para Barcelona, en lastre.

«Delagoa Maru», para Liverpool, con cargo, de tránsito.

A LA CARGA

Vapores:

«Palermo», para Hamburgo.

«Portugal», para Londres y Amberes.

«Kem», para Amberes.

«Mont Geneve», para Buenos Aires.

«J. J. Sister», para Barcelona.

«Balear», para Ibiza, Palma y Mahón.

«Cirilo Amorós», para Liverpool.

«Isla de Panay», para Manila y escalas.

DESCARGANDO

Vapores:

«Marqués de Chavarri», carbón.

«Girando», cargo general.

«Tenbury», maíz.

«Minstra», cacahuet.

EN RADA

Vapores:

Freidig, Kristin, Messina, Ilmar, Siojudricht, Carl Gerard, Riberborg.

Audiencia

Ante la sección primera compareció Rufino Martínez, procesado por el juzgado de Enguera, en causa sobre robo.

Defendió al encartado don Mauro Guillén.

—:—

En otro juicio sobre falsedad, procedente del juzgado de Albaida, informaron los letrados don José M. Burriel y don Francisco Bosch Marín.

—:—

El banquillo de los acusados de la sección segunda estuvo ocupado por Manuel Martínez, procesado por el juzgado de Albaida, en causa sobre falsedad.

En la sesión de la mañana se examinó la prueba testifical. A la una se suspendió la vista, para reanudarla hoy á las diez.

Actúan en este juicio el fiscal señor Parreño, representante de la acusación particular don Buenaventura Guillén Engo y el defensor don Alejandro Bataller.

—:—

En una mayor cuantía, procedente del juzgado del Mar, informaron don Vicente Chabás y don José Barberá.

—:—

Se suspendieron dos vistas, en las que tenían que actuar don Antonio Guastavino, don José María Carrau y don Alejandro Bataller.

CONFERENCIA

En el Grupo Escolar Moderno, Capdepont, 13, Cabañal, mañana á las nueve de la noche dará su anunciada conferencia el culto doctor don Faustino Pérez Manglano, quien disertará sobre el tema «Medicina social».

El acto será público.

DR. CRU

Clavé, 1 (Olympia) De once á dos

SECRETAS Y PIEL

CONSULTA ECONOMICA, DE 7 A 9 NOCHE

Espectáculos

TEATRO PRINCIPAL

Compañía Ribera De Rosas.—A las 10: Te amo y serás mía.

TEATRO DE LA PRINCESA

Compañía de comedia. — A las 9'45: La razón de la locura.

TEATRO APOLO

Compañía Narcisín.—A las 10: Los pícaros celos y El Pibe del Corralón.

TEATRO RUZAFA

Compañía de zarzuela Pepe Angeles. A las 9'15: Beneficio de Pepe Angeles, El Trébol, To está pagao, Un mal pensament y Los ojos con que me miras.

ESLAVA

Compañía de comedia.—A las 6: La boda de Quinita Flores.—A las 10: El sonámbulo.

SALON NOVEDADES

Compañía valenciana de Vicente Broseta.—A las 6'30, 9'30 y 11'30: Comedias valencianas.

LICICO

Gran sesión de cine á las 4'30 y 9'15. Todos los días colosalísimas películas.

EDEN CONCERT (Barcas, 7).

A las 4 tarde y 10 noche: Artistas de varietés.

TEATRO MARTI (Ba-Ta-Clan).

Por la tarde y por la noche: Colosal programa de varietés.

OLYMPIA

Sesión de cine de 4'30 á 9'15: Gran programa, con películas de estreno.

GRAN TEATRO

De 3'30 tarde á 12'30 noche: Grandioso y variado programa de cinematógrafo.

CINE IDEAL (Ruzafa).

De 4'30 á 12'30: Grandiosa sesión de cine.

OLYMPIA — Todos los días: ¡Exito indiscutible!

EL FANTASMA DE LA OPERA

¡¡El mayor acontecimiento cinematográfico del año!!

¡¡El éxito obtenido supera al que se esperaba!!

Ministerio de Educación, Cultura y Deporte 2012

POR TELEGRAFO Y TELEFONO

Játiva

Presentación de La Sinfónica

Asistimos á este acto con la disposición de ánimo que se siente cerca de los grandes acontecimientos, y nunca, tal vez, veamos colmadas nuestras ansias como en la noche del lunes, en la que hizo su presentación la Orquesta Sinfónica de Játiva, creada y dirigida por nuestro ilustre paisano don Vicente Terol.

Ya en otras ocasiones hemos tenido varias donde distinguir su preponderante labor artística, tanto como maestro compositor, como director de la banda de música del regimiento de Otumba, á la que ha sabido elevar, en el poco tiempo que la dirige, á la categoría de las buenas músicas de nuestro ejército.

Mas faltaba un algo que pusiera una nota majestuosa en la serie de sus triunfos, y héte aquí que en la noche del lunes le fué adjudicada unánimemente por un público selecto y culto. Díganlo, si no, nuestras manos, que se mostraron pródigas—digo mal: justas—, al aplaudir con tanto entusiasmo durante los intermedios. Díganlo, si no, también las calurosas y conmovedoras felicitaciones de sus íntimos, y la satisfacción casi infantil reflejada en los rostros de cuantos asistimos á la velada... ¡Qué bien, maestro Terol!...,

Ahora veamos cuanto se hizo aquella noche.

En primer lugar, y como para subyugar nuestros sentidos hacia algo grande y suntuoso, se nos ofrece la aparatosa marcha de Gounod, «La reina de Saba», que fué dicha con riqueza de detalle y ampulosidad en el fraseo.

Le sigue el «Himno al Sol», de la ópera «Iris», de Mascagni. (Aquí permítasenos establecer tres paralelos: Espronceda, Mascagni y Terol. Que si el primero compuso una «Oda al Sol», cuya sublimidad jamás ha sido puesta en entredicho, el segundo trasladó al pentágrama un «Himno al Sol» virtuosísimo, virtuosidad que supo arrancar la batuta maestra de Terol.)

A continuación y como final de la primera parte de la audición, fué interpretada «Una nit d'albaes», del inolvidable Giner. ¿Qué vamos á decir que sintetice más que los aplausos que el público otorgó y que fueron tantos y tales que obligaron á repetir la sublime página valenciana?

Tras breves minutos de descanso, volvemos á la sala y comienza la segunda parte, que la ocupa toda la «Quinta sinfonía en Do menor», del inmortal Beethoven. Obra para poner á prueba los más eminentes temperamentos musicales, tanto instrumentistas como directores. Dicho esto, suficiente es que hagamos constar que unos y otro consiguieron su objeto.

En la tercera parte púsose sobre atriles, en primer lugar el «Andante cantabile del cuarteto núm. 1, op. 11», para cuerda sólo, que fué muy bien dicho y que el público hizo repetir.

Después «En la Alhambra», serenata de nuestra gloria musical, Bretón, que resultó magnífica; tan magnífica, como exige el nombre de su autor.

Y por último, ciérrase la velada con el preludio del tercer acto de «Lohengrin», de Wagner, que fué un portento de dicción.

¡Ah! Se nos olvidaba una cosa: un largo aplauso para los instrumentistas, que se nos presentaron muy superiores á como les esperábamos. Esto quiere decir que en Játiva hay temperamentos de artistas «de verdad» que hay explotar. Buena prueba de ello dieron.

* * *

Felicitamos fervorosamente al paisano amigo y maestro Terol por la labor llevada á cabo en tan poco tiempo y con tanta fecundidad.

Maestro...

EL CORRESPONSAL.

BARCELONA

Autorización

El gobernador ha dicho esta mañana, que en cumplimiento de una real orden reciente, ha concedido la autorización para la extracción de arenas de la playa al único solicitante, Joaquín Sandoval.

Dijo también, que había recibido á una comisión de dueños de cafés y bars, los cuales habían solicitado autorización para que los sábados y domingos se prolongue el juego de las partidas autorizadas, hasta las tres de la madrugada.

El gobernador les ofreció estudiar el asunto.

Detención

La policía ha detenido á Antonio Moreno Fernández, entregándolo á la autoridad militar.

Este individuo está procesado por haber hecho fuego, en la calle de Entenza, en Diciembre de 1924, contra la guardia de Seguridad.

El crimen de la calle del Bruch

Esta mañana, ante el juez de la Audiencia, ha prestado declaración Juan Bautista Torner, dueño de la barbería donde presta sus servicios el oficial que fué detenido ayer como presunto complicado en el crimen cometido en la calje del Bruch.

El declarante ha dado inmejorables referencias de su dependiente, lo que ha motivado que el juez decretara la libertad del detenido.

Este mediodía ya no había ningún detenido por el suceso.

Una moción

Esta mañana se ha presentado en el juzgado de la Lonja una moción suscrita por el procurador señor Cartes y el abogado señor Del Río, en la cual se solicita la nulidad de la escritura de la Sociedad de Ferrocarriles de Cataluña, por infracción del artículo 185 del Código civil.

Procesamiento

Está acordado el procesamiento de los empleados de Teléfonos señores Zaragozá é Iglesias, por aparecer complicados en la estafa de Teléfonos.

Presentación de un reclamado

Se ha presentado en la cárcel el oficial de la secretaría judicial de don José Pastor, don Manuel Ramos, que estaba reclamado como presunto autor de una estafa en dicha secretaría.

Otro homenaje á Rusiñol

Comunican de Gerona que se prepara allí otro homenaje á Rusiñol que se celebrará el día 16 de Febrero en el Ateneo.

Se celebrará una Exposición con todas las obras que ha pintado Rusiñol representando paisajes de aquella provincia.

ARCES.

::: MADRID :::

Los condenados de 1909 y la fiesta del 11 de Febrero

El presidente del Consejo, después de despachar con los ministros de Gobernación, Hacienda, Gracia y Justicia y Fomento y con el señor Castedo, recibió á una comisión compuesta por los señores Lerroux, Guerra del Río, Ayuso y otros, que fueron á solicitar del Gobierno el indulto de los tres únicos individuos que sufren todavía condena por los sucesos de 1909 en Barcelona.

A la salida, el señor Ayuso, hablando con los periodistas, les dijo que el presidente les había recibido con extrema cortesía y les prometió estudiar con gran cariño, la petición para ver la manera de complacerles.

Añadió Ayuso que también le dijeron se permitiera á los elementos republicanos celebrar su fiesta del 11 de Febrero, y que aunque comprendían que no se permitiría pronunciar discursos, se les consintiera celebrar un banquete.

Primo de Rivera les dijo que de la misma manera que los organizadores necesitarían algunos minutos para organizar dicho acto, solicitaba él igualmente unos minutos para contestarles.

Los agentes de negocios

Con el ministro del Trabajo conferenciaron una comisión de agentes de negocios, sobre asuntos de la profesión y los gobernadores de Vizcaya y de Pontevedra.

En el ministerio de Instrucción pública

El ministro de Instrucción pública recibió á una comisión de las escuelas de Artes y Oficios y de Cerámica.

El presidente de la Diputación de Huelva le pidió la rápida resolución del expediente de la Escuela Normal de Maestras, costeada por el Ayuntamiento, y la concesión de una subvención para la construcción del grupo escolar Jabugo.

También recibió al alcalde y presidente de la Diputación de Málaga y al alcalde y primer teniente de alcalde de Valencia.

Adhesión á los proyectos económicos

El presidente de los sindicatos profesionales andaluces, Emilio Carreras, visitó al ministro de Hacienda, para expresar la adhesión de los mismos á la orientación económica del Gobierno en materia tributaria y decretos de Hacienda últimamente publicados.

Según ha manifestado el señor Carreras, representan á 3.200 sindicatos de todas clases, con muchos miles de asociados.

También conferenciaron con el señor Calvo Sotelo el ministro de Marina y el gobernador de Jaén.

Reunión del Consejo

El Consejo terminó á las 9,40 de la noche.

A la salida el general Primo de Rivera manifestó:

«Al comenzar el Consejo hemos sentido un poco de preocupación é inquietud por haber recibido una noticia diciendo que en la provincia de Avila habían aparecido muertos dos guardias civiles.

Se trata de una pareja que al parecer cuestionaron y uno mató al otro, suicidándose después.

A uno le faltan dos cartuchos de la dotación y presenta una herida de fusil debajo de la barba. Su compañero tiene un tiro en la frente.

El hecho ocurrió á tres kilómetros de Fontiveros hallando los cadáveres un pastor.

Es lamentable la muerte de los dos guardias, pero celebro que no haya sido por efecto de un atentado, pues en tal caso hubiéramos tenido que procurar rigurosidad enorme en la represión.

También—agregó—hemos tenido un cambio de impresiones sobre la feliz llegada de los aviadores á Cabo Verde que es una noticia muy satisfactoria.»

Después el jefe de la censura facilitó la siguiente referencia de lo tratado por el Consejo:

El presidente dió cuenta de una real orden fijando de las nueve á las dos las horas de oficina de los funcionarios públicos como resultado de la consulta hecha á los empleados.

Se aprobó el proyecto de decreto de tratado autorizando á las sociedades tontinas para que presten parte de sus fondos con garantía suficiente á la asociación de casas baratas económicas previa la aprobación por el ministerio del Trabajo.

Decreto estableciendo el Día del Libro.

Dos decretos resolviendo el concurso establecido por decreto de ley de 29 de Julio sobre el funcionamiento de las sociedades de edificación urbana é instituciones de cooperativas de empleados del Estado, provincia ó Municipio.

Se acordó la disolución de la Cámara de la Propiedad Urbana de Lérida.

De Guerra:

Continuó el examen de recompensas.

De Justicia:

Expedientes de indulto.

El señor Aguirre de Cárcer dijo que el general Núñez del Prado telegrafía de Fernando Póo diciendo ha llegado una división portuguesa compuesta por dos buques en los cuales ha llegado el gobernador de Santo Tomé, señor Suárez.

Ampliación del Consejo

Como ampliación á este Consejo se ha logrado saber que la Fiesta del Libro se celebrará el día 7 de Octubre que es la fecha en que nació Cervantes.

Consistirá en actos culturales y de propaganda del libro y adquisición de libros por el Estado. Para ello se fijarán subvenciones de corporaciones oficiales y entidades.

También se sabe que el próximo Consejo se celebrará el jueves por marchar el viernes el presidente á Barcelona.

Al fijarse la hora de oficina para los funcionarios públicos, el presidente se mostró decidido á extremar el rigor para la puntualidad de los empleados y adoptar medidas para intensificar el trabajo y acelerar los expedientes.

Para la puntualidad se adoptará un sistema americano de aparatos mecánicos.

El proyecto sobre sociedades «tontinas» ó del pequeño ahorro, tiende á que las cooperativas de estas sociedades adquieran mayor amplitud y movilidad no limitándose á vivir del cupón como hasta ahora venía haciéndose.

Se hace ahora como vía de ensayo, pues el Gobierno tiene que proceder en este asunto con la mayor justicia y parsimonia.

El decreto sobre institución de cooperativas de empleados, obedece á un plan llevado en silencio por el ministro de la Gobernación y que ha comenzado á aplicarse con éxito.

Continuó el examen de recompensas de guerra en lo relacionado á los sectores de Xauen. Continuará en la próxima reunión.

Se nombró una comisión de catedráticos y profesores encargados de dar forma á la Fiesta del Libro con el fin de que tenga la debida brillantez y eficacia.

A lo que ha venido Perier

En la Presidencia han facilitado una nota desmintiendo la noticia publicada en «Le Journal», del día 22 asegurando que el señor Perier, secretario de Malvy, había celebrado entrevistas en Madrid con el ministro de la Guerra sobre la campaña de primavera en Marruecos.

La nota dice que Perier ha venido á esta corte para asuntos particulares y que si ha visitado al ministro de la Guerra es por unirles antigua amistad, pero niega que su visita tenga otro carácter que el de una cortesía.

La herencia del marqués de Larios

En la Sala primera del Tribunal Supremo discutieron los letrados señores Ossorio y Gallardo y Bergamín la sentencia que dictó la Audiencia territorial de Granada en el pleito instruído acerca de quién se consideraba con mejor derecho á la herencia del marqués de Larios, y cuya principal cuestión estribaba en el detalle de si la nacionalidad del difunto era española ó extranjera.

La Audiencia de Granada entendió que era de nacionalidad española. Contra esto se opuso el señor Ossorio y Gallardo, defendiendo la parte contraria el señor Bergamín.

Quedó pendiente de resolución.

El Comité de Defensa de la Producción Nacional

Se reunió esta tarde la comisión de Defensa de la Producción Nacional.

Próxima Exposición del Automóvil.

Organizado y bajo el patronato de la Asociación nacional de importadores de automóviles, se celebrará en el Palacio del Hielo, del 110 al 20 de Abril próximo, la exposición oficial del automóvil.

Contra los libros de ventas

La junta directiva de la sociedad La Unica, con una comisión de representantes del gremio de la Alimentación, visitó al ministro de Hacienda, entregándole una instancia escrita en la que señalan las numerosas causas que impiden el cumplimiento de los decretos que establecen como obligatorio del uso de libro de ventas y operaciones mercantiles.

Desmintiendo un rumor

El encargado de Negocios de Servia en Madrid, ha desmentido categóricamente que piense suprimir su Gobierno la legación en Madrid y que por el contrario tiene el propósito de intensificar más las relaciones económicas con España.

Que sirva de ejemplo

Por orden del gobernador han ingresado en la cárcel para cumplir arresto suplementario de quince días, tres industriales á quienes se les había impuesto repetidas multas por adulterar leche que expendían habiendo eludido el pago de las mismas valiéndose de su insolvencia en el juzgado municipal.

El estado del general Marina

El general Marina continúa en el mismo estado de gravedad.

Por el domicilio del enfermo siguen desfilando numerosas personalidades.

El infante Antonio no pagará á los herederos del doctor Simarro

La Sala primera del Supremo ha dictado sentencia interesante sobre el recurso interpuesto por el infante Alfonso de Orleáns como tutor de su padre Antonio contra la sentencia de la Audiencia de Madrid, que le condenaba al pago á la testamentaría del doctor Simarro cinco mil pesetas como pago de los honorarios del dictamen sobre la incapacidad del infante Antonio, expedida á instancias de éste y que sirvió como medio para probar la incapacidad del mismo por prodigalidad.

En la sentencia dictada por la Audiencia de Madrid no tuvo en cuenta que don Alfonso tiene potestad para declarar la incapacidad en cualquier individuo de su familia.

María Gámez se ha casado

Alicante.—Para ayer estaba anunciada la boda de la actriz María Gámez con el actor alicantino Miguel Arenas.

Debía celebrarse á las nueve de la mañana.

La compañía actuaba en el teatro Chapí, de Villena, y había de trasladarse en automóvil á Alicante, para asistir á la ceremonia.

A la hora señalada para la boda solamente se presentaron María Gámez y el novio, pues los padrinos y demás actores de la compañía no pudieron llegar á tiempo, y por ello la ceremonia tuvo que aplazarse hasta esta tarde, en que se ha celebrado el casamiento.

Del raid aéreo España-Argentina

—:—

Segunda etapa

Anoche, por radiotelefonía, dió una interesante conferencia el comandante señor Herrera, sobre el raid á la Argentina.

Resaltó el valor de nuestros aviadores, que ahora sale á la luz pública, después de terminada la labor obscura y heroica de estos aviadores en Marruecos.

Después de este raid, el capitán Lóriga prepara otro á Filipinas, y otro aviador á Fernando Póo.

Aseguró que la tentativa de Franco es única, pues si bien otros aviadores han atravesado el Atlántico, han sido unos ingleses que, aprovechando un huracán, salieron de Terranova, amerizando casualmente en Irlanda.

Los aviadores americanos emplearon tres meses, destrozaron dos aparatos y se movilizaron 24 unidades de la escuadra americana, y últimamente, los portugueses Sacadura Cabral y Coudillo, tardáron tres meses, empleando dos aparatos y costando mucho dinero la aventura.

«Franco—añadió—será el único que hará la travesía tan grande en condiciones normales, y por ello, se establecerá el record de duración de vuelo, que lo tienen los americanos en 1.600 kilómetros.»

A continuación describió detalladamente y con gran pericia, el funcionamiento de los aparatos, demostrando que todos son inexactos, por lo que el éxito de la expedición depende, más que de otra cosa, de la pericia, arrojo y buena suerte de los aviadores.

Ha sido muy felicitado.

—:—

Un telegrama de Las Palmas anunció que el hidroavión «Plus Ultra» zarpó para Cabo Verde, entre aclamaciones del gentío, á las 8,20 de la mañana.

El horario del raid es el siguiente: 7 mañana. — Las Palmas. — Franco durmió á bordo del crucero «Infanta Isabel». Se muestra optimista. Piensa llegar á Cabo Verde al crepúsculo. Lleva 3.000 litros de esencia para asegurar cualquier contingencia. Deja al fotógrafo Alonso, para aligerar la carga.

10 mañana.—Las Palmas. — Avisadas todas las estaciones y buques en ruta á Cabo Verde, así como estaciones portuguesa de Porto Prahia y francesa de Port Etien, presten auxilio á los aviadores.

11 mañana. — Tenerife. — Las Palmas hacen señales orientando al avión. Tiempo favorable, viento flojo, cielo claro.

12,45. — Las Palmas. — Franco comunicó con trasatlántico «San Carlos», diciéndole: Sin novedad. Continúen dándome rumbo y situación.

—:—

En el ministerio de Marina se ha recibido también un radiograma confirmando la salida del hidroavión «Plus Ultra», de la bahía de Gando, á las 8,20 de la mañana, con buen tiempo.

Añade el despacho que el vapor «San Carlos», que navega en dirección de Fernando Póo, comunicó con el avion, diciéndole Franco que volaba sin novedad.

—:—

Las Palmas.—En el banquete celebrado ayer en honor de los aviadores del raid, el alcalde, al brindar; tuvo elocuentes elogios para ellos, en nombre de la ciudad de la Gran Canaria.

Dijo que Franco y sus compañeros eran nuevos Colones, por la fe en el ideal que les guía en su empresa, en la que llevan la representación de España. Aunque son valientes y heroicos, la aeronave que les conduce á este portentoso viaje, sólo lleva por armas los colores nacionales y su misión no es de guerra ni conquista, sino de paz y de amor.

Añadió que en esta gesta estamos interesados todos los españoles.

Confió el alcalde á los aviadores la misión de llevar un cordial mensaje canario á la Argentina y á los canarios que encontraron allí hospitalaria acogida.

El comandante Franco contestó que él y sus compañeros estaban conmovidos ante tanta manifestación de amor con que les obsequiaba, una vez más, la hidalga y nobilísima ciudad de Las Palmas, que tanta fe y seguridad muestra en el resultado del raid.

Franco aceptó el honor de ser portador del mensaje de la Gran Canaria para la Argentina.

Añadió que si el retorno lo efectuara por otro puerto, prometía realizar un vuelo desde la Península á Canarias.

La excursión y el té con que el cabildo insular obsequió por la tarde á los aviadores, resultaron muy animados.

El comandante Franco rogó ayer á las autoridades que le dispensaran de los demás agasajos anunciados, pues deseaba retirarse á dormir muy temprano.

—:—

Dicen de Bilbao que ha llegado la esposa del comandante aviador Franco, doña María del Carmen Díaz.

Se propone permanecer aquí todo el tiempo que dure el raid á Buenos Aires.

—:—

Buenos Aires.—Se prepara una espléndida recepción en honor del comandante Franco y de sus compañeros.

Se ha hablado, en los círculos de aviación argentinos, de la iniciativa de corresponder á la visita de los aviadores españoles, con otro vuelo, desde Buenos Aires á España, que deberían realizar los aviadores argentinos en la próxima primavera.

La comisión del homenaje á los tripulantes del «Plus Ultra», organiza una velada teatral en honor de Franco y sus compañeros.

El Centro Navarro se ha adherido á los festejos en honor de los aviadores.

El Centro de Rivadeo ha dirigido un cablegrama de salutación á la madre del comandante Franco.

Se ha acordado que los presidentes de todos los Estados brasileños, estén representados en el recibimiento que se prepara á los aviadores españoles, á su llegada á Pernambuco.

Una flotilla de guerra, con otras naves chilenas, peruanas y argentinas, se encuentra en estas aguas y se dirige á Pernambuco á recibir al avión.

En Río Janeiro esperarán al hidro el presidente de la República, el Gobierno y las autoridades.

—:—

A las 13 horas.—Las Palmas.—Se ha recibido un radiograma del comandante Franco, á bordo del «Plus Ultra», comunicando que sigue el viaje felizmente y que tiene el propósito de llegar á Cabo Verde á las 5,30 de la tarde.

A las 14,40.—Las Palmas.—Comunican de la estación radiotelegráfica de Port Etienne, que el hidroavión «Plus Ultra» continúa su viaje sin novedad.

A las 15,30.—Barcelona.—Por un despacho del Senegal, se sabe que el comandante Franco está próximo á llegar á Cabo Verde, realizando el viaje sin novedad.

—:—

«El Liberal» de hoy publica un extenso artículo del comandante don Emilio Herrera, director del laboratorio aerodinámico de Cuatro Vientos y autor del proyecto de navegación aérea por dirigible entre Sevilla y Buenos Aires, donde técnicamente explica las dificultades con que lucharán los aviadores españoles para realizar el atrevido raid á Buenos Aires.

Dice que la prueba, tal como la ha planeado el comandante Franco, ha de ser la más difícil y arriesgada de las realizadas hasta la fecha en aviación y que sus riesgos y dificultades son tan grandes, como grande ha de ser el triunfo, si la suerte no se opone al anhelo de todos los españoles y al idea que anima á los aviadores.

—:—

Las Palmas.—Se ha recibido un radiograma del comandante Franco, á bordo del «Plus Ultra», en el que comunica que sigue su viaje felizmente.

Tiene el propósito de llegar á Cabo Verde, á las cinco y media de la tarde.

A las 15,30 se recibió en Barcelona un radio, diciendo que el «Plus Ultra» continuaba sin novedad, su raid cerca de Cabo Verde.

A las 6,30 de la tarde la telegrafía sin hilos comunicó la llegada sin novedad, á Cabo Verde, del avión «Plus Ultra», á la hora antedicha.

Llegada á Cabo Verde

A las cuatro de la tarde, apareció en Cabo Verde la aeronave «Plus Ultra».

Amerizó felizmente.

El recibimiento que se dispensó á Franco fué imponentísimo, grandioso.

En Madrid

Todo el día reinó enorme ansiedad por conocer detalles del raid.

Desde las primeras horas de la mañana, fueron constantes las llamadas de las estaciones de telegrafía sin hilos, interesando noticias de los aviadores.

Se recibieron varios radios, diciendo que el comandante Franco había salido de Las Palmas.

También la estación de Londres interesó noticias del raid.

A las tres de la tarde, se perdió la ruta del avión, produciendo esto enorme ansiedad, no sólo en Madrid, sino en todas las estaciones de telegrafía sin hilos, que pedían insistentemente noticias.

También Londres y otras emisoras extranjeras, solicitaron igualmente noticias urgentísimas, que no se podían dar por carecer de ellas.

Los centros oficiales, el Aero Club y otros particulares solicitaban, con gran ansiedad, noticias del raid.

El jefe del Gobierno recurrió al ministerio de Marina, para que se enviaran radiogramas marítimos, requiriendo á los buques de guerra y mercantes que recorren aquella ruta, comunicaran noticias del avión.

Así continuó aumentando la ansiedad toda la tarde.

Apercibido el público de que se había perdido la ruta de los aviadores, también se estacionó ante la estación de telegrafía sin hilos, donde se hallaban numerosos periodistas igualmente, pidiendo á la radio les comunicara la situación del «Plus Ultra».

Desde Gibraltar y otros puntos se contestó diciendo que se ignoraba el paradero, pero como la estación de Cabo Verde tiene poca capacidad, era de todo punto difícil comunicar directamente con ella, como no diera la casualidad de que algún buque que se hallara por aquellas latitudes, sirviera de enlace.

Se preguntó también á Lisboa, que tiene comunicación directa con Cabo Verde, y dijo que tampoco había recibido noticias.

A las ocho de la noche se recibió, por conducto de Gibraltar y confirmada después por Lisboa, la noticia de la llegada sin novedad, á las seis y media de la tarde á Cabo Verde, del hidroavión «Plus Ultra».

La noticia se transmitió inmediatamente á todos los centros oficiales, produciéndose el entusiasmo consiguiente.

El retraso en conocer en Madrid noticias de la llegada del hidro á las islas de Cabo Verde, obedece principalmente, á la necesidad de ser retransmitidas desde Cabo Verde á Las Palmas, porque la estación tiene escaso alcance con relación á las nuestras.

También debe atribuirse á la diferencia de cuadrante, que debería tenerse en cuenta en las sucesivas etapas.

—:—

Tenerife.—El general Núñez del Prado, á su paso por aquí, habló con el comandante Franco.

Dijo que no dudaba del éxito de la empresa, dadas las condiciones demostradas por el aparato en el curso de la etapa de Huelva á Canarias y los excelentes servicios de la radiogonometría establecidos por las estaciones terrestres y cuya eficacia se ha puesto bien de relieve.

Núñez del Prado explica el retraso de la salida de los aviadores de Canarias á causa de la fuerte marejada que constituía un grave riesgo para el hidro, dado el peso de la gasolina que llevaba para realizar la segunda etapa.

En estas condiciones, las olas constituyen un escollo tan peligroso como son las rocas para los navíos.

Esta contingencia la ha tenido en cuenta Franco para no malograr el éxito del raid y navegar con mayor seguridad y así conseguir el triunfo.

Núñez del Prado se congratuló del admirable esfuerzo que realiza la aviación española.

—:—

Buenos Aires. — La reanudación del raid Franco ha aumentado grandemente el entusiasmo.

Enorme multitud se sitúa frente á los periódicos, esperando ávidamente las noticias.

A las 5,40 de la tarde, los habitantes de Buenos Aires oyeron la sirena del periódico «La Prensa», que anunciaba la salida del hidro de la bahía de Gando.

El gentío allí congregado prorrumpió en vítores ensordecedores, vitoreando á los aviadores, á la ciencia y al progreso.

Todos los periódicos insertan despachos de los incidentes del raid, recogidos por los buques, que los retransmiten á las estaciones.

También se han recibido radios directos del hidro, diciendo que sigue su marcha sin novedad, esperando llegar en breve á Cabo Verde.

—:—

Río Janeiro.—El consulado español y la Cámara de Comercio española, se reunieron juntamente con la colonia, asistiendo todos los presidentes de las asociaciones españolas y personalidades, para acordar el programa de los festejos que en honor de los aviadores españoles habrán de celebrarse.

El día de la llegada del «Plus Ultra», cerrará el comercio español.

Una comisión de la colonia esperará en el muelle que americe el hidro, en la isla designada ya por el Gobierno.

Franco y los aviadores desembarcarán, pasando por debajo de un arco triunfal que se está construyendo.

La comitiva se dirigirá al Hotel donde le esperará la colonia que les ofrecerá un banquete.

La ciudad estará adornada con banderas españolas y brasileñas.

El día que marchen á Buenos Aires se colocará en el hidro una placa de oro.

El Gobierno brasileño ha declarado que el acontecimiento de los aviadores españoles le es sumamente gratísimo, así como todas las autoridades portuguesas que demuestran su entusiasmo tomando toda clase de providencias para facilitar el raid.

En el Instituto Histórico de la ciudad de Bahía se celebrará sesión en honor de los aviadores españoles. Asistirán á dicho acto todos los organismos oficiales.

El entusiasmo entre los españoles es verdaderamente delirante.

Siguen los telegramas -:- en la otra plana -:-

Ministerio de Educación, Cultura y Deporte 2012

Pruebas de un nuevo cañón

Cartagena.—El destroyer «Velasco» ha realizado en alta mar, con resultado enteramente satisfactorio, las pruebas de un nuevo cañón de modelo especial construído en la fábrica de armas de Juan Esperanza de Guernica.

Marruecos

Parte de guerra

En la región oriental sin novedad.

En la occidental sin novedad en toda la circunscripción.

Indígenas sometidos de Beni Messuar raziaron el poblado rebelde de Yebel Hebi, apoderándose de 7 cabezas de ganado.

Una emboscada de la intervención militar de Sainna cogió al enemigo 25 cabezas de ganado.

Para decidir la actitud de la cábila de Hausax avanzó esta mañana el cáid Abd el Krim Wad Rass apoyado por harca y mejamies hasta Zudina Tuanef Yaabak, cuyos habitantes se sometieron.

En Larache, á causa del mal estado del mar, se ha suspendido el embarque de licenciados.

La infanta Luisa continuó el reparto del aguinaldo á los soldados.

A. SERRANO.

Extranjero

Francia

Consejo de ministros

París.—Presidida por Doumergue, se celebró en el Elíseo, reunión del Consejo de ministros, exponiendo el estado de las negociaciones comerciales franco-alemanas y la situación de Marruecos.

La discusión de los proyectos financieros

París.—La Cámara ha empezado esta tarde la discusión de los proyectos financieros.

Briand ha insistido sobre la discusión inmediata.

Los comunistas piden el aplazamiento por medio de una proposición que ha sido rechazada.

El señor Dumesnil, en un largo discurso, hace sus objeciones al proyecto gubernamental y defiende el contraproyecto presentado.

Los señores Briand y Doumer, alternativamente ,defienden por su parte el proyecto del Gobierno.

Mañana continuará la discusión.

El diputado Marin ha presentado en la Mesa de la Cámara una proposición para que se llegue á la autorización del voto por correspondencia.

VICTOR.

Italia

El asesinato de Matteotti

Roma.—El «Regime fascista», órgano de Farinacci, anuncia que la vista causa por el asesinato de Matteotti, comenzará en los primeros días de Marzo, ante el tribunal de Chietti.

TORRES.

Grecia

(POR RADIO)

Vaya un generalito

Atenas.—El general Phangalos ha publicado un decreto prohibiendo á los redactores-jefes y colaboradores de periódico, bajo la pena de muerte en la horca, que se publiquen artículos contra el empréstito forzoso.

Holanda

(POR RADIO)

El kronprinz visitará á su padre

Amsterdam.—El Gobierno holandés ha concedido autorización al ex kronprinz, para visitar á su padre en Doorn, el día 27, con ocasión del cumpleaños del ex kaiser Guillermo.

China

(POR RADIO)

Los chinos invaden un hospital francés

Hong-Kong.—En Pakhoi, provincia de Kuantung, las tropas chinas penetraron en el hospital francés y arriaron la bandera.

Las autoridades lograron que fuese devuelta la bandera y presentaron excusas oficiales.

Cambios

CIERRE BARCELONA

Francos. . . .	26'45	por 100
Idem suizos. . .	136'60	»
Idem belgas. . .	32'20	»
Liras.	28'65	»
Libras.	34'41	por libra
Dólares. . .	7'07	»
Marcos. .	00'00	por 100

EL PUEBLO

en provincias se vende en los puntos siguientes:

EN MADRID:

Mesonero Romanos, 16. Alcalá, kiosco (frente al núm. 57)

CENTRO

Puerta del Sol.—Puesto del Metro, entrada Carmen.
Calle Mayor. Café Platerías.
Plaza Canalejas.—Puesto del Banco Hispano Americano
Alcalá.—Puesto del Casino de Madrid.
Alcalá.—Puesto de Fornos.
Alcalá.—Kiosco del Alkázar.
Alcalá. Kiosco de «El Imparcial».
Alcalá.—Puesto, esquina al pasaje del Palacio de Comunicaciones.
Cibeles.—Puesto de Recoletos
Avenida del Conde de Peñalver.—Puesto del Centro de la Unión Mercantil.
San Bernardo.—Esquina á Reyes.
Fuencarral. Puesto del Tribunal de Cuentas.
Red de San Luis.—Montera, esquina Pí y Margall.

SALA MANCA

Serrano.—Kiosco de Conde de Aranda.
Serrano.—Kiosco de Ayala.
Alcalá.—Kiosco de Goya.

CUATRO CAMINOS

Glorieta de Ruíz Giménez.—Kiosco del Metro (Santa Engracia, Bravo Murillo).

ATOCHA

Atocha.—Antón Martín, centro de la plaza.
Atocha.—Kiosco frente á la Estación.

ARGÜELLES

Princesa.—Marqués de Urquijo, kiosco.

EN BARCELONA:

Kioscos Sociedad General Española

EN SEVILLA:

Blanca de los Ríos, Barbará, núm. 6

Feria Internacional de Muestras en Lyon

—:—

Del 1.º al 14 de Marzo de 1926

Las personas interesadas en participar y visitar la gran manifestación de primavera próxima de la feria de Lyon, podrán obtener toda clase de informaciones útiles, comprendido los viajes económicos, en la Cámara de Comercio Francesa de Valencia, calle Isabel la Católica, 10.

Huésped ilustre

El doctor Cantarell Dart

Desde hace unos días es nuestro huésped una relevante personalidad argentina muy estimada en su país y en el extranjero por su admirable obra y por ser una de las más brillantes representaciones de la intelectualidad argentina.

Hablamos del joven profesor argentino con cuyo nombre encabezamos estas líneas, que trae la representación del Instituto Geográfico Argentino y del Ateneo Hispano-Americano. Comisionado por estos centros, el sabio doctor se propone visitar sus similares de España, Francia y Alemania, á la vez que respondiendo á su apasionado amor á la nación que fué su cuna, dará en las ciudades que visite, conferencias sobre geografía, historia y literatura argentinas con las que contribuirá al conocimiento más completo de su país en Europa.

Hasta ahora lleva visitadas Vigo, Santiago de Compostela y Madrid y en todas partes ha despertado curiosidad su presencia y ha sido recibido á todo honor: como merece.

El sabio profesor Cantarell Dart no limita su labor á las tareas profesionales de la cátedra en el Colegio Nacional de Segunda Enseñanza Bernardino Rivadavia y en la Universidad de la Plata, en las que profesa, y si como pedagogo es una de las más destacadas figuras de su pueblo, pues fué decidido y principal propugnador de la reforma universitaria argentina que es una de las más adelantadas del mundo, como publicista cuenta con interesantísimos libros, algunos de cuyos títulos son los siguientes: «La vida del lenguaje», «El federalismo argentino», «Grecia y Roma», «El símbolo á través del tiempo», «La enseñanza del castellano en los colegios nacionales argentinos». En estas publicaciones ha volcado el notable argentino su portentoso saber en filología, geografía é historia. Distinguido periodista ha colaborado en diarios tan importantes como «La Nación», «La Prensa», «La República», etc., etc., de Buenos Aires y en revistas de literatura, pedagogía, historia y ciencias.

En la Universidad de Santiago, á solicitud de su claustro, pronunció una interesantísima disertación sobre «El contenido estético del idioma castellano». Su gran amor á España y al idioma de Castilla queda patente en estas líneas que reproducimos del extracto de aquella conferencia publicado por el importante rotativo «Diario de Galicia»: «Los pueblos del Plata aman á España, considerándola como una prolongación de su hogar porque aquellos países saben que en España se les quiere de verdad, con orgullo, como herederos de todas las virtudes y también de los defectos de aquella raza. Ninguna obra civilizadora, más consistente ni de más trascendencia histórica para la América, que la que nos legase España con su idioma, locura sublime de la madre augusta; hazaña singular de su estirpe romántica, sembrar de naciones de habla hispánica el hemisferio de occidente. Terminó expresando que la América guarda, casi intactas, sus fuerzas intelectuales; de ella saldrá la literatura del porvenir; literatura joven, nueva, sin nada de influencia de fuerza, mezcla del genio español, grande y fecundo, y del espíritu noble y robusto del indio americano.»

Al éxito de la conferencia en Santiago, que mereció la atención de toda la Prensa gallega, sucedió el obtenido con las que tuvieron por escenario la Universidad Central y en las que habló de «La personalidad literaria de Juan María Gutiérrez» y de «Hennes y su autor».

Los colegas madrileños elogiaron al profesor argentino cumplidamente y «Heraldo de Madrid» publicó una interviú que celebró con uno de sus redactores y en la que explicó el propósito de su viaje y la situación de la Argentina.

El señor Cantarell y Dart, accediendo á la petición que reiteradamente le han hecho personas que conocen su magnífica obra cultural, dará próximamente una conferencia en el Ateneo Mercantil. El tema, día y hora de ésta los anunciaremos oportunamente para conocimiento de nuestros lectores.

Fraternidad Republicana de Ruzafa

—:—

Velada escolar

Como se había anunciado, el viernes último se celebró en este casino una velada conmemorativa, festejando las bodas de plata de la escuela laica La Luz de este distrito.

El amplio salón del casino se vió repleto de público, en el que abundaban las señoras, que daban un bello aspecto al local y una nota de color altamente simpática.

También asistieron representaciones de varios centros docentes de la capital y alguna de ellas, como El Ejemplo, estuvo representada por una comisión de niños de dicho colegio presidida por el profesor señor Guillar.

A la hora fijada, el veterano republicano, nuestro querido amigo don Salvador Soler, ocupa la presidencia, acompañándole el ex Alcalde popular y prestigioso republicano don Juan Bort, el batallador don Bernardo Gil y representantes de los centros republicanos.

Dió comienzo el acto con la lectura de una bien escrita y sentida Memoria que con pasión y clara entonación leyó el presidente del casino, en la que se hacía constar las vicisitudes por las que ha pasado la escuela durante el cuarto de siglo de existencia, la labor fructífera de sus profesores y el esfuerzo realizado por los republicanos y liberales de este valiente distrito para su sostenimiento.

Terminada la Memoria, que fué aplaudidísima, los niños José García, Félix Valero y Félix Ruíz, de la escuela del casino El Ejemplo, recitaron bonitas poesías, propias del acto, siendo aplaudidos en extremo por su clara dicción y modo de mostrarse ante el público, por lo que recibió muchas felicitaciones su profesor el maestro laico don Eduardo Guillar.

Seguidamente el joven y notable profesor don Bernardo Gil, pronunció un notable discurso ensalzando á los profesores que han desfilado por la escuela, pues á ellos se debe en primer término el éxito obtenido en la escuela, puesto que muchos de los alumnos que á ella han asistido, son hoy ciudadanos libres, honrados é inteligentes, que ocupan puestos preferentes en la industria, comercio y ciencia. Al terminar, fué aplaudidísimo por toda la concurrencia.

Por último, el prestigioso abogado don Juan Bort, hace uso de la palabra y al levantarse es saludado con una salva de aplausos. Después de entonar un himno á la instrucción, base primordial del engrandecimiento de los pueblos, se ocupa del problema de la enseñanza en España, pone de manifiesto la escasez de escuelas oficiales y la necesidad, por tanto, de la escuela privada, debida á la iniciativa y esfuerzo individual ó colectivo, pues casi un 60 por 100 de españoles se verían privados de instrucción si no fuera por la escuela privada; por ello, lamenta que ésta no reciba protección de las autoridades, pues llena una función á ella encomendada, «No se diga, no—decía con elocuentes frases—que por ser así ó asá no son protegidas, pues la escuela es neutral y, todas por igual deben de recibir apoyo moral y material, puesto que desarrollan una actividad digna de loa y llenan un vacío que debía ocupar el Estado.»

Terminó su notable discurso, diciendo que el centro de Fraternidad Republicana no desaparecerá nunca, y por consecuencia lógica, la escuela laica La Luz, tampoco. Una prolongadísima salva de aplausos premió la brillante disertación de nuestro entrañable amigo don Juan Bort, recibiendo además muchas felicitaciones.

Terminó tan simpático y hermoso acto á los acordes del «Himno de la Exposición», tocado por una brillante música que amenizó el acto.

Deportes

ATLETISMO

—:—

Los campeonatos de cross del Valencia F. C.

El domingo pasado y en terrenos de Burjasot, Paterna y Benimámet, tuvieron lugar los campeonatos de cross de la sección atlética del Valencia F. C.

Hubo que lamentar sensibles ausencias entre ellas la de José Andrés, á quien sus deberes militares no permitieron desplazarse.

La salida y llegada se verificó frente á los Silos, ante numeroso público.

El servicio de control estuvo admirablemente organizado por don Mariano Moreno y ciclistas á sus órdenes.

La clasificación fué la siguiente:

1.º Manuel Lora, que de hecho, es proclamado campeón.
2.º José Lacalle.
3.º Enrique Miralles.
4.º José Polit.
5.º Bautista Serrano.
6.º José Pons.
7.º José Martos.
8.º Carlos Miralles.
9.º Francisco Ferrer.
10. Vicente Comes.
11. Vicente Canet.

El domingo día 31 se celebrará un entrene general sobre el mismo recorrido por los atletas todos del Valencia, como preparación para el II campeonato regional de cross, á verificar el 7 de Febrero.

Juego de pelota

—:—

Reaparición del Fusteret

El lunes reapareció en la cancha de Pelayo el famoso pelotari Antonio Sanz «Fusteret», que después de unos meses de descanso dedicados á la completa curación de la lesión que sufrió hace ocho meses en el trinquete de Catarroja, volvió á deleitar al público con su juego único é inteligente. Ahora, que después de este tiempo invertido para su total cura, nada se ha conseguido, porque el brazo le continúa en el mismo estado que el primer día. Lo lamentamos.

Jugó contra Puchol, Aranda y Miró, á los que venció muy fácilmente, pues aunque juega con una mano, no se arredra al verse frente á frente con las más formidables potencias.

Le ayudó mucho el joven Muñoz II, que adelanta considerablemente y va sacando toda la escuela de su hermano.

El viernes volverá á jugar el Fusteret.

El partido de ayer

Guara, Peris y Aranda (rojos), contra Pallero, Bohigues y Moliner (azules).

Después de una lucha continua, igualan á 45 tantos, ganando el partido Bohigues.

Se distinguieron todos, porque cada cual puso de su parte todas sus fuerzas, para no desmerecer al lado de sus compañeros.

Las mejores jugadas fueron las de Guara, que estuvo muy bien.

SOBAQUILLO.

Sucesos

Incendio.

En la casa número 28 de la calle de Godella, de Chiva, propiedad de Angela Tarín, se declaró un violento incendio.

Al tenerse noticia del hecho, acudieron las autoridades locales y gran número de vecinos, que tras grandes trabajos lograron extinguir el fuego.

Afortunadamente no hubo que lamentar ninguna desgracia personal.

Las pérdidas se calculan en unas 3.500 pesetas y el hecho se supone casual, habiéndolo motivado alguna chispa de la chimenea, que prendió fuego en la hierba y paja que habían en un departamento alto del edificio.

Detención del autor de un crimen.

Un nuevo y señalado servicio han prestado los agentes de Vigilancia señores Villalba y Más. Desde que se perpetró el crimen en la calle de Padila y en el que de resultas de las heridas que recibió Vicente Monsoliu Montalbán (a) Caparretes, murió en el Hospital dos días después, los agentes mencionados dedicaron toda su actividad al descubrimiento del autor del referido asesinato, Domingo Hernández Vargas (a) Dominguín.

Ayer, por fin, dieron con la pista verdadera y seguidamente se trasladaron á la calle de Ajadrers, núm. 5, bajo, casa en donde vive la abuela del susodicho Dominguín, en cuyo domicilio le detuvieron.

De allí fué trasladado al juzgado de instrucción del distrito de San Vicente, desde donde una vez que hubo prestado declaración, pasó á la Cárcel Modelo.

A la brillante página de servicios de los agentes Villalba y Más hay que añadir este nuevo de ahora.

Multas.

El Gobernador ha impuesto las siguientes:

De 200 pesetas á Remigio Andreu Moreno, conductor de un taxis; por desobedecer á un agente de la autoridad, y al representante de la Compañía de Taxis, por no dar el nombre de dicho conductor cuando fué requerido para ello. Al dueño del Bar Amorós, José Amorós Ruiz; por desobediencia, no cerrando á la hora reglamentaria.

De 100 pesetas á la empresa del teatro Apolo, por terminar la función después de la hora reglamentaria, la noche del sábado.

De 75 á Francisco Manuel Expósito y Paulino Calvo Riofrío, por no obedecer órdenes sobre mendicidad, y á Luis Torres Giménez, por escándalo.

Choque.

Ayer tarde chocó en el camino del Grao, el automóvil de servicio de pasajeros núm. 2.688, con el particular número 3.117.

Afortunadamente no ocurrieron desgracias personales, resultando ambos vehículos con desperfectos de importancia.

Accidente del trabajo.

Ayer fué asistido en la Casa de Socorro del Puerto, el ingeniero montador Carlos Arnaldo, de 33 años, casado, el cual se produjo en accidente del trabajo, una herida de unos 10 centímetros de extensión en la región parieto-frontal, interesando el cuero cabelludo, que se calificó de pronóstico reservado. Luego de curado fué trasladado con las debidas precauciones al Hospital.

Amago de incendio.

En una perfumería de la calle de Gracia se inició ayer un amago de incendio que fué prontamente sofocado.

Para Practicantes y Matronas

se les preparará de ingreso, en la

Academia LLEÓ

Calle Encarnación, 14

Francés, Inglés é Italiano

¡UNA MEDICINA REAL! PANALES, TUMORES, LLAGAS, ETC.

"Ungüento Universal Cañizares"

Caja, 0'75 pesetas --- VENTA: FARMACIAS Y DROGUERIAS

Apoplejía-Parálisis

(FERIDURA)

Se evita y cura tomando el antiguo específico vegetal é inofensivo

Antiapoplético Berdaguer

Depura y activa la circulación de la sangre

Con su uso desaparecen rápidamente los síntomas, hormigueos, calambres ó rampa, dolor de cabeza, sofocaciones, frecuentes ganas de dormir, vahídos, mareos, falta de tacto y memoria, dificultad al hablar etc., y se consigue la curación de los atacados de esta terrible enfermedad hereditaria.

Venta en Valencia: A. GAMIR, San Fernando, 34; JOSE RUBIO, Mercado, 2 y 3, y buenas farmacias de España.

Prospectos gratis al Laboratorio de J. González, Núñez Sepúlveda, 172, principal.—Barcelona.

TOS

CURACIÓN PRONTA Y SEGURA CON LAS PASTILLAS del Dr. ANDREU

De venta en todas las Farmacias

ASMA o sofocación

Los que tengan usen los Cigarrillos antiasmáticos y los Papeles azoados del Dr. Andreu, que lo calman en el acto y permiten descansar durante la noche.

DINERO

DESDE EL TRES Y MEDIO POR CIENTO ANUAL, EN ADELANTE, según tiempo y condiciones de amortización, se facilita sobre fincas en Valencia y su provincia.

Escribiendo al apartado de correos, número 13, se darán detalles ó se pasará á domicilio, y si es fuera de la capital, enviando sello, se contestará.

PRONTITUD Y RESERVA

Ganga

Se venden 300 butacas seminuevas, á precios convencionales, propias para teatros. Darán razón: Manuel Doñate, Hospital, 5, Valencia.

GUERRA AL FRIO

CASA SCHAPIRA -- Calle de Cuarte, 57

La única casa que compite con todo el mundo, para beneficiar á la clase obrera OJO: Formidable stock en ropas procedentes de las almonedas de las principales casas de España y extranjero

TARIFA DE PRECIOS DE LAS SIGUIENTES PRENDAS:

1.000	trajes	lana ocasión, desde.	20 pesetas.
800	abrigos	» » »	15 »
1.000	americanas	» » »	8 »
1.200	pantalones	» » »	5 »
1.000	chalecos	» » »	3 »
1.000	calzoncillos	»	2 »
1.000	guerreras de soldado	»	3 »
1.000	zapatos	»	4 »
1.000	calzado de soldado	»	10 »

Acudid todos á la calle de Cuarte, 57

Esta casa no tiene ninguna sucursal en Valencia

Ministerio de Educación, Cultura y Deporte 2012

¡¡ESA TOS ES UN PELIGRO!!

Pastillas Cañizares

¡LE PRODUCIRAN BIENESTAR!

Caja: 0'75 pesetas — Venta, en todas Farmacias

EMPRESA DE NAVEGACION

Ibarra y Compañía S. en C.

SERVICIO RÁPIDO

Salida todos los MIERCOLES, para Alicante, Málaga, Sevilla, Vigo, Villagarcía, Coruña, Musel, Gijón, Santander y Bilbao.

Salida todos los LUNES, para Tarragona y Barcelona.

SERVICIO CORRIENTE

Salida todos los LUNES, para Alicante, Cartagena, Aguilas (quincenal), Almería, Melilla, Motril (quincenal), Málaga, Ceuta (quincenal), Algeciras, Cádiz, Bonanza, Sevilla, Huelva, Vigo, Villagarcía, Ferrol (quincenal), Coruña, Avilés (quincenal), Musel, Gijón, Santander, Pasajes y Bilbao.

Salida todos los MIERCOLES, para Tarragona, Barcelona, San Feliu (quincenal), Palamós (quincenal), Cette y Marsella.

SERVICIO NUEVA YORK-FILADELFIA

Salidas regulares fijas todos los días, 6 de cada mes, para NUEVA YORK, y todos los días, 21, para NUEVA YORK y FILADELFIA.

Consignatario: GONZALO NOGUES, calle Sorní, 2, Valencia y Muelle de Poniente, N. Grao.—Teléfono número 203, Valencia y número 193, Grao.

EMPRESA DE NAVEGACIÓN

IBARRA Y COMPAÑIA, S. en C.

Servicio rápido regular quincenal para NUEVA YORK y FILADELFIA

El vapor

Cabo Villano

saldrá de este puerto el día 6 de Febrero, para Nueva York, admitiendo carga.

Consignatario: GONZALO NOGUÉS, Sorní, 2, Valencia y Muelle de Poniente, N (Caro).—Teléfonos números 203 y 193.

Compañía Trasmediterránea

SERVICIO FIJO, RAPIDO, SEMANAL, MEDITERRANEO-CANTÁBRICO

Salidas todos los sábados para Almería, Melilla, Ceuta, Sevilla, Cádiz, Huelva, Vigo, Villagarcía, Coruña, Gijón-Musel, Santander y Bilbao, admitiendo para todos estos destinos carga y pasaje.

Además, en este servicio es también admitida mercancía para Avilés, San Esteban de Pravia, Luarca, Navia, Tapia, Ribadeo, Vega de Ribadeo, Foz y Vivero, y al efecto se entregan conocimientos directos con flete corrido.

SERVICIO FIJO BISEMANAL CON BALEARES

con salidas de Valencia todos los miércoles á las 12 horas, para Ibiza, Palma y Mahón; y los viernes, á las 18 horas, para Palma, directo, admitiendo para todos estos destinos carga y pasaje.

SERVICIO FIJO BISEMANAL PARA BARCELONA

con salidas de Valencia todos los miércoles y sábados á las 18 horas, admitiendo carga y pasaje.

SERVICIO FIJO PARA LOS PUERTOS DEL MEDITERRÁNEO, COSTA NORTE DE AFRICA Y CANARIAS

con salidas de Valencia los días 5 y 19 de Febrero, admitiendo carga y pasaje

LINEA REGULAR INGLATERRA

Para Liverpool directo, con salida fija todos los sábados

LINEA FRANCIA

Servicio semanal directo para Cette

Para informes: Representación de la Compañía en Valencia, calle de Poniente, letra A. Teléfono 068 del Grao.

Vapores fruteros

Servicio especial semanal para todos los destinos del Reino Unido y continente, desde los puertos de Castellón, Burriana, Valencia, Gandía y Cartagena.

Consignatario:

ENRIQUE GIMENO

COLÓN, 13, VALENCIA

Servicio rápido para Marsella DIRECTO

Salidas, los sábados á las cinco de la tarde

El vapor

Tiepolo

de la Sociedad Anónima ADRIA, de Fiume, saldrá el sábado día 30 de Enero, á las tres de la tarde, para Marsella, Imperia, Génova, Livorno, Nápoles, Palermo, Messina, Malta, Catania, Bari, Trieste, Venecia y Fiume.

BILLETES DE PASAJERO se expenden solamente hasta las doce del día de la salida del barco, en el despacho de don Eugenio Dasi, Muelle, 11, Grao de Valencia.

NOTA. Se previene á los señores viajeros que deben ir provistos del correspondiente pasaporte y de un salvoconducto de la Jefatura de Policía, y los que se embarquen para Marsella deben además ir provistos de un certificado médico acreditando haber sido recientemente vacunados contra viruela.

PARA INFORMES SOBRE FLETES, DIRIGIRSE:

En Valencia: á D. Isidoro Ríos, calle Colón, 68

En el Grao: á D. Eugenio Dasi, Muelle, 11

Disfrute usted de la Radiotelefonía

POSEA UN BUEN APARATO

RADIO IBERICA S. A.

NUESTRA MARCA ES EL PRIMER NOMBRE ESPAÑOL EN LA RADIO

Tenemos equidos de todos los precios y para todos los deseos del aficionado

RADIO-ELECTRO, RECIBIENDO ESTACIONES EUROPEAS, 75 ptas.
AUDIOFONO, PARA ALTAVOZ. . . . . 600 »

PÍDANOS DETALLES COMPLETOS

RADIO IBERICA S. A.

SUCURSAL EN VALENCIA:

EL 33 :: RIBERA, 33

SEÑORAS, SEÑORITAS

¿Desean ustedes ir vestidas á la moda?

Si éste es vuestro deseo, os aconsejamos tomeis un abono á

LA VERITABLE

MODE FRANCAISE

DE PARIS

que ve la luz cada mes.—Tan hermoso periódico publica siempre las últimas novedades para señoras y niñas. Cada uno de sus números, inserta

CIEN MODELOS INEDITOS

simples, elegantes y prácticos. Su servicio de patrones es el más importante de París, que asegura á sus lectores una perfección absoluta en toda clase de «toiletes».

Su texto está contenido en

28 páginas de papel de lujo

ando, además, como suplemento:

1.º Un grabado superior, en colores, papel fuerte.
2.º Un bono prima de 50 céntimos.

La Véritable Mode Francaise de París

el periódico de modas más completo, como puede comprobarse con los de su clase.

Precio: 0'60 pesetas el número; franco de porte, 0'70, 07 á 5 los extranjero, y los suscriptores: Un año en Francia, 8'00 pesetas; extranjero, 8'50 pesetas.

Pedidos, remitiendo el importe á Mr. Theraval, 7, calle Lemaignan, París (XIV).

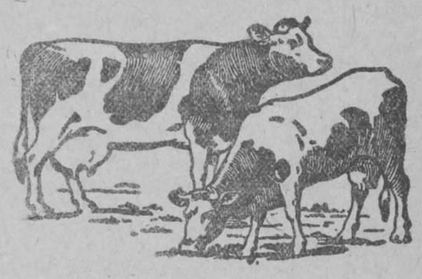

DOS VACAS iguales en tamaño, peso y antes de la prueba. El fotograbado las representa á los diez meses de ser alimentada la mayor con la FOSFATONA, en la que cualquiera que haga el mismo ensayo podrá comprobar que de los beneficios se puede pagar la FOSFATONA muchas veces.

Interés del 100 por 100 y hasta el 400 por 100

se consigue en los que se dediquen al recrio de animales conociendo la FOSFATONA y añadiéndola en las comidas diariamente y con regularidad. Los animales para el engordo ASIMILAN todo cuanto comen, adelantando mucho el engorde; los animales de tiro ó lujo aumentan las fuerzas y la resistencia; los que son para criar, hacen más leche y mejor, desarrollándose muchísimo más las crías; las gallinas ponen más huevos y mejores, evitándose de un 90 por 100 de las enfermedades que suelen padecer todos los animales en general.

Para más datos pedid prospectos ó folletos á los vendedores. ó representante exclusivo

PUNTOS DE VENTA EN VALENCIA

D. Jerónimo Gamón, Molino Robella, 9

D. Rafael Llluch calle de Serranos, 7; D. Rafael García Manzanera calle Alta, 26; D. Miguel Pérez Ramón, camino Hondo del Grao, junto á la caldera del gas, y además se vende en todos los pueblos de España, y donde no se venda puede el que se encuentre en condiciones solicitar la venta al representante exclusivo D. RICARDO CARRERA GARCES, plaza Nueva, 9, MELIANA (Valencia)

Société Générale de Transports á Vapeur de Marseille

LINEA DEL BRASIL Y LA PLATA

El magnífico vapor correo de 12.000 toneladas á doble hélice

MENDOZA

escalará fijamente en Valencia, el día 31 de Enero, admitiendo pasaje de todas clases para RIO JANEIRO, MONTEVIDEO y BUENOS AIRES.

Consignatario en VALENCIA: VIUDA DE ANTONIO CAMOIN, plaza Príncipe Alfonso, núm. 16.—Teléfono núm. 31.

¿CALLOS?

No sufra usted de CALLOS, JUANETES OJOS DE GALLO Y VERRUGAS. Use usted el patentado

UNGÜENTO MAGICO

y en tres días se verá usted libre de estas dolencias que le atormentan.

No admita más callicida que el

UNGÜENTO MAGICO

Farmacias y droguerías 1'50 pesetas. Por correo, 2 pesetas.

Farmacia Puerto, plaza San Ildefonso, núm. 5, Madrid

Línea de vapores IBARRA Y COMPAÑIA

SEVILLA

SERVICIO CORRIENTE

salida todos los LUNES para los puertos de Alicante, Cartagena, Aguilas, Melilla, Almería, Málaga, Ceuta, Algeciras, Cádiz, Sevilla, Huelva, Vigo, Villagarcía, Coruña, Ferrol, Musel, Avilés, Santander, Pasajes y Bilbao.

SERVICIO RÁPIDO

con salidas todos los MIÉRCOLES para los puertos de Alicante, Málaga, Sevilla, Vigo, Villagarcía, Coruña, Musel, Santander y Bilbao.

SERVICIO RÁPIDO

con salidas todos los MARTES para los puertos de Tarragona y Barcelona.

SERVICIO CORRIENTE

con salidas todos los MIERCOLES para los puertos de Tarragona, Barcelona, San Feliu, Cette y Marsella.

En este servicio admitimos mercancías con conocimiento directo y transbordo en Marsella para los puertos de Colombo, Maderas, Rangoón, Calcuta, Bombay, Port-Louis, Yokoma, Salónica, Pireo y Alejandría.

Consignatarios: Hijos de Nogués, limitada, calle de Serranos, entresuelo, y en el Grao, Muelle de Poniente, N

Línea regular de vapores

entre España y Noruega

DIS AIS SPANSKELINJEN

Con destino á Oslo, Bergen y demás puertos de Noruega, cargarán en este puerto los siguientes vapores:

El vapor

BRETAGNE

sobre el día 1.º de Febrero.

El vapor

SOLFERINO

sobre el día 15 de Febrero

Consignatario: Sucesor de Enberg y compañía

Contramuelle, número 13, Grao-Valencia

Mesas y veladores de hierro

con tableros de mármol y SILLAS DE HIERRO pie gables, para jardines y kioscos, en la Fábrica Darás Almas, 10. Despacho: Arzobispo Mayoral, 13. Teléfono núm. 606. Valencia.

Mesas y veladores

Compra-venta y alquiler de mesas, veladores y sillas para cafés. También hay mostradores, filtros, espadas para cervezas, serpentinas. Se alquilan heladoras y buen número de efectos de cafés, más baratos que nadie.

Casa Paleta

Hospital, 18, Valencia, frente á la puerta principal del Hospital.

Tendréis apetito, robustez, salud

SI TOMAIS LA

SOLUCION CASES

Disminuye la mortalidad de los niños si hacen uso de ella las embarazadas y las que crían. De buenos resultados en la tuberculosis, escrofulismo, raquitismo y en las convalecencias

DE VENTA:

En las principales farmacias y droguerías

LA HUERTA VALENCIANA

Calle de la Linterna, número 21, entresuelo, barato de el lado de

ANTONIO GARCIA

vende los artículos de vestir más barato que todas las liquidaciones juntas. Compare usted precios:

Un corte de traje lana para señora, 1'50 pesetas.
Servilletas refresco buenas, 0'10 pesetas.
Dos pañuelos de bolsillo, por 0'15 pesetas.
Dos cuellos de hilo para caballero, por 0'35 pesetas.
Toallas rusas, buenas, á 0'25 pesetas.
Paños fuertes para la cocina, á 0'35 pesetas.
Delantales fuertes para la cocina, á 0'65 pesetas.
Lanilla negra para lutos, metro, 0'75 pesetas.
Un retajo punto inglés para señora, 2'50 pesetas.
Una camisa confeccionada, estilo Imperio, para señora, 2 pesetas.
Sábanas flor algodón, todo una pieza, á 3 pesetas.
Mantas para la cama, 3 pesetas.
Toreras mangas alelpadas, para señoritas, 4 pesetas
Un corte pantalón irrompible, para caballero, 1'50 pesetas.
Un par de medias en negro y color y todos los colores para señora, 0'60 pesetas.
Un par de calcetines negros y color, caballero, 0'50 pesetas.
Manteles para la mesa, 1'50 pesetas.
Cortes de colchón fuertes, á 8 pesetas.
Lanas 90 centímetros para trajes de señora, metro, 0'75 pesetas.
Mantelerías Rentería, seis cubiertos, 6 pesetas.
Franelas piqué para camisas, metro, 0'90 pesetas.
Camisas confeccionadas franela piqué, caballero, 4 pesetas.
Echarpes y bufandas seda para señora, 2'50 pesetas.
Inglesina blanca, confección ropa interior, metro, 1'75 pesetas.
Medias de seda torzal, para señoras, el par, 1'50 pesetas.
Gamuzas todo lana, para gabanes señora, metro 4'50 pesetas.
Camisetas punto inglés, para señora, 2 pesetas.
Camisetas alelpadas para caballero, á 5'50 pesetas.
Trajes punto inglés, para caballero, 8'50 pesetas.
Un corte traje lana, para caballero, por 9 pesetas.
Colchas semipiqué, para la cama, 5 pesetas.
Una pieza irlanda, superior confección ropa interior, 10 pesetas.
Una pieza retorta hilo, confección ajuares, 14 pesetas
Alfombras para los pies de la cama, 1'50 pesetas.
Calzoncillos confeccionados caballero, 2'50 pesetas.
Paraguas superiores y fuertes, 5'90 pesetas.
Terciopelos seda para trajes señoras, metro, 5 pesetas.
Terciopelos seda estampados, novedad, anchos, metro, 6 pesetas.
Astrakanes seda, 140 centímetros, para gabanes señora metro, 12 pesetas.
Echarpes punto lana, para señoras y niñas, 2 pesetas.
Lienzo crudo superior, 90 centímetros de ancho, metro, una peseta.
Muletón blanco, grueso, fuerte, metro, una peseta.
Jerseis lana, para caballero, 4 pesetas.
Bufandas tubular, lana Pirineos, á 2'50 pesetas.
Bufandas perlé, para señoras y niños, una peseta.
Alfombras para los pies de la cama, 1'50 pesetas.
Corte gabán, todo lana, para caballero, 30 pesetas.

LA HUERTA VALENCIANA

C. LINTERNA, 21, ENTRESUELO

Ministerio de Educación, Cultura y Deporte 2012

Dr. Muñoz Carbonero

RAYOS X :: MEDICINA GENERAL

Paz, 36, bajo — Valencia

Elixir Estomacal de SAIZ DE CARLOS

Tonifica, ayuda a las digestiones y abre el apetito, curando las enfermedades del ESTÓMAGO e INTESTINOS

DOLOR DE ESTÓMAGO
DISPEPSIA
ACEDÍAS Y VÓMITOS
INAPETENCIA
DIARREAS EN NIÑOS
y Adultos que, a veces, alternan con ESTREÑIMIENTO
DILATACIÓN Y ÚLCERA
del Estómago
DISENTERÍA
Muy usado contra las diarreas de los niños, incluso en la época del DESTETE y DENTICIÓN.
33 AÑOS DE ÉXITOS CONSTANTES
Ensáyese una botella y se notará pronto que el enfermo come más, digiere mejor y se nutre, curándose de seguir con su uso.
5 pesetas botella, con medicación para unos 8 días
Venta: Serrano, 30, Farmacia, MADRID y principales del mundo

MADRES

LOS HUESOS DE VUESTROS HIJOS

SE CONSTRUYEN A EXPENSAS DE VUESTRO ORGANISMO

Y si éste no es bastante robusto durante la lactancia, el niño os gastará de tal manera, que no podrán criar. Muchas veces una larga enfermedad y la pérdida de vuestros dientes es consecuencia de este desgaste, y vuestros niños se crían raquíticos.

Las Sales Nutritivas
"EUDIDON"

fortifica todo vuestro organismo, y el niño toma con la leche materna las materias que le son necesarias para su desarrollo y que facilitan la dentición y el crecimiento de los huesos.

El gasto diario es solamente de 10 cts.
El beneficio es de gran valor.

De venta en Farmacias y Droguerías

Depositario en Valencia: CENTRO FARMACEUTICO

Puntos de venta: Antonio Fuster, Pi Margall, 53; Fermín Rodríguez y Compañía, Pascual y Genís, 22; Tomás Lechón, Plaza Congregación, 34; S. A. García, Moratín, 27 y sucursal, Don Juan de Austria, 25.

Practicante

Inyecciones, ventosas, masajes, corrientes eléctricas, lavados y curas de la vagina y matriz, males secretos y toda clase de curas de cirugía (prescripción médica).
De 12 á 2, 1'50 pesetas, y de 6 á 8, 2 pesetas. Gratis á los pobres de 12 á una, los jueves y domingos.
Servicio á domicilio, baratísimo, por Daniel Navarro. Arzobispo Mayoral 62. primero

Escaparates

Escaparates, mostradores, estanterías, vallas para despacho y todos los enseres para establecimientos, se compran, venden y construyen en casa LACALLE.
Construcción y reformas completas para toda clase de comercios. Presupuestos y bocetos gratis. Torno, 48, Valencia.

Ciclistas

Vendemos á 195 pesetas, bicicletas de marca, garantizadas y para niño, á pesetas 125, con neumáticos. GRAN TALLER DE REPARACIONES y toda clase de piezas de recambio, á precios de fábrica. ES SOLO HASTA FIN DE MES.
ORBIS, S. A., Mar, 8.

En casa particular

se ceden habitaciones, con casa espaciosa, punto céntrico, con buenas referencias, para estudiantes ó del comercio.
Razón; Bonaire, 11, horno.

Automóvil

Vendo uno baratísimo, á toda prueba y con los últimos modelos.
Para verlo, de nueve á dos, garage El Turia, Gran Vía, 48.

Juguetes

alemanes y del país, musicales y mecánicos.
Gran surtido hallarán en CASA TORRES, Barcelonina, 3, junto camisería Gamborino.

Compro

MÁQUINAS DE COSER

de hacer medias y vainica. Admito cambios por nuevas DÜRKOPP, Taller de reparación á cargo de Vicente Fuertes, ex encargado de La Fabril Valenciana, Casa Dürkopp, Nave, 14.

APOPLEJIA (Feridura) — PARALISIS —

Angina de pecho, Vejez prematura demás enfermedades originadas por la **Arterioesclerosis e Hipertensión**
Se curan de un modo perfecto y radical y **se evitan** por completo tomando

→ **RUOL** ←

Los síntomas precursores de estas enfermedades: *dolores de cabeza, rampa o calambres, zumbidos de oídos, falta de tacto, hormigueos, vahídos (desmayos), modorra, ganas frecuentes de dormir, pérdida de la memoria, irritabilidad de carácter, congestiones, hemorragias, varices, dolores en la espalda, debilidad*, etc., desaparecen con rapidez usando **Ruol**. Es recomendado por eminencias médicas de varios países; *suprime el peligro de ser víctima de una muerte repentina*; no perjudica nunca por prolongado que sea su uso; sus resultados prodigiosos se manifiestan a las primeras dosis, continuando la mejoría hasta el total restablecimiento y lográndose con el mismo una existencia larga con una salud envidiable.

VENTA EN VALENCIA: J. Rubió, Mercado, 2 y 3; A. Gamir, S. Fernando, 34 y principales farmacias de España, Portugal y Américas.

Enseño

á conducir automóvil; doy nociones de mecánica y garantizo la enseñanza.
Razón: Emilio Azzati, Garage Turia, Gran Vía, 48.

Carbones

galleta superior, para cocina económica y calefacción, se vende al precio de 11 pesetas los 100 kilos, puesto á domicilio, y cok picado, al mismo precio.
Para pedidos, al teléfono 333 del Grao, almacén de carbones.

BICICLETAS "TRIANON"

A PLAZOS
DE 25 PTAS MENSUALES
AUTOMOVIL SALÓN
PAZ 33.-VALENCIA
SOLICITO REPRESENTANTES EN LOS PUEBLOS

Se venden

tres máquinas: una cilíndrica izquierda para zapateros; una bobina oscilante y una bobina central, estilo mueble, único modelo en Valencia.
Para tratar, de dos y media á cinco tarde, en la Subida del Toledano, número 6, bajo, frente al Miguelete.

Se alquilan y venden

sillas, mesas y veladores para café: también se venden y reforman estanterías y mostradores y toda clase de jenseres para establecimiento; hay botas, barriles, escaparates, básculas, puertas de cristales esmaladas, mostradores de mármol y otros muchos efectos. Forno del Hospital, 48.

Acordeones superiores

Los hallarán en la fábrica de Rafael Torres, calle Barcelonina, 5, junto á la camisería Gamborino, Valencia. En la misma casa se componen acordeones y cajas de música y se hacen cambios y reformas.
Precios baratos.

Traspaso

de un bar-café en el mejor punto de Ruzafa, con tres puertas á dos calles y con alquiler muy barato. Urge el traspaso por no poderlo atender el dueño, y también se traspasa el local propio para cualquier industria. Se dará en condiciones de pago.
Calle de Corset, 18, bajo, de nueve á una mañana y de cinco á nueve noche.

MARQUÉS del MÉRITO Vinos y Coñacs DE JEREZ

Agente: D. Ramón Moanova Boix.—Ruzafa, 72, teléfono 778.

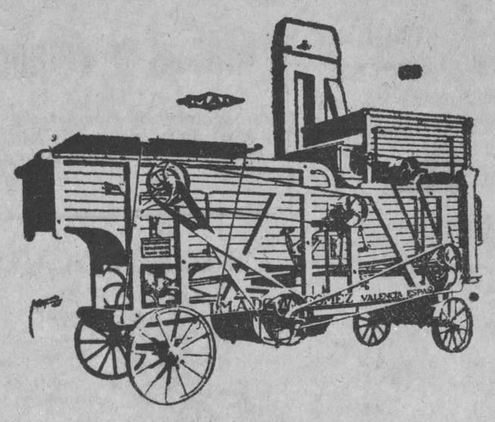

IMAD

I. M. A. DOMINGOMEZ
APARTADO, 21, VALENCIA

OFICINAS Y TALLERES:
Camino de Barcelona, 22
FUNDICION DE HIERRO:
- Marqués de Caro, A G -

Solicítenos gratis presupuestos, proyectos y catálogos

TRILLADORAS

ARROZ, TRIGO, CEBADA, AVENA, ALUBIAS, ETC.
TRANSPORTABLES Y FIJAS
DE UNO Y DOS CILINDROS BATIDORES
Rendimientos no igualados, hasta la fecha, por marca alguna
IMAD Sube-gavillas IMAD Rellimpiadores IMAD Saca-pajas IMAD

Ministerio de Educación, Cultura y Deporte 2012