ANUNCIOS Y COMUNICADOS
Á PRECIOS CONVENCIONALES

DIRECTOR: F. AZZATI.

No se devuelven los originales aunque no se inserten.

NÚMERO SUELTO 5 CÉNTIMOS

EL PUEBLO

DIARIO REPUBLICANO DE VALENCIA

PRECIOS DE SUSCRIPCIÓN
En Valencia, al mes . . . . pesetas 1,50
Fuera, el trimestre . . . . » 4,50
Extranjero (Unión Postal), trimestre 9,00

OFICINAS É IMPRENTA
D. JUAN DE AUSTRIA, 10
Teléfono 741

NÚMERO SUELTO 5 CÉNTIMOS

Miércoles 22 de Mayo de 1918.

Fundador: V. BLASCO IBAÑEZ

Año XXV.—Núm. 9.521

SEGUNDA EDICIÓN

NUEVAS CURAS DE OJOS

Don Baldomero Herráez, de Gestalgar, calle Larga, número 22, padecía de herpes en cara y ojos. Hoy se halla por completo restablecido con los remedios del oculista americano doctor Salgot, calle Paz, número 20, 2.º, de diez á una.

PARA «EL PUEBLO»

GLOSARIO CORTESANO

Se organizan banquetes - - - - - - á precios módicos

Los periódicos de anoche nos proporcionan abundantes noticias cortesanas. Mientras contemplamos desde un balconcillo de un café céntrico á la endomingada multitud que regresa de los mil sitios donde el pueblo puede divertirse, leemos en la Prensa que los senadores médicos se han reunido en la alta Cámara para gestionar varias mejoras referentes á la sanidad pública y á las clases médicas; que se ha celebrado en el Infanta Isabel un mitin monstruo para pedir el abaratamiento y unificación de las tarifas tranviarias y que en dicho acto los concurrentes protestaron contra la ausencia de los diputados por Madrid; que los accionistas de la Compañía de ferrocarriles del Norte se han reunido en junta y que, según los datos de la Memoria discutida, descontando de los ingresos los gastos, los beneficios obtenidos en 1917 se elevaron á 56.655,939 pesetas; que los conservadores se proponen provocar la crisis porque están ya del señor Maura hasta la punta del tupé; que se han celebrado carreras de caballos; que la afición está indignada contra Joselito por su apatía en las corridas últimas, y otra porción de menudencias, todas ellas merecedoras de una glosa trascendental, como cumple á un cronista cortesano que sepa sus deberes.

Pero nosotros, contagiados de esta loca alegría dominguera—que parece alejarnos de los problemas hondos, como si en España no hubiera sino fiesta y pan—, no tenemos el ánimo dispuesto para disquisiciones sesudas, aunque harto sabemos que cualquiera de los temas enunciados podría servirnos, con sólo unas parrafadas rimbombantes, para quedar ante los lectores como unos ciudadanos conscientes, celosos del bien público y dignos, por lo tanto, de ceñir el fajín edilicio ó el chaqué de legislador. Todo nos mueve, sin embargo, á ver las cosas más importantes al través de un jubiloso humorismo. ¿No es, en verdad, cómico, que se clamoree en todas partes que nos asfixia la miseria y que no haya espectáculo que no tenga más curiosos de los que el local puede contener? ¿No es, asimismo, de una comicidad hilarante que se nos hable de las rebajas de las tarifas tranviarias, cuando vemos los «simones» abarrotados de menestrales algareros? ¿No es ciertamente divertido que los médicos deceen la sanidad pública cuando viven á costa de la insalubridad? Mas como todo esto no podría decirse en serio, porque nos abrumarían con alegatos respetables; y como ocuparnos de las fabulosas ganancias de la Compañía del Norte pudiera dar origen á una réplica del señor Rodríguez San Pedro, que es el terror de las propias adormideras por el influjo narcotizante de su elocuente palabra, nos decidimos á buscar asunto glosable en otras noticias. Y he aquí que surge un tema pintiparado, merecedor de un epigrama de Marcial. Nos referimos á los banquetes. El que hoy se ha celebrado es el décimoquinto de la semana. Para un hombre sociable, de obligada mundanidad, esto de los banquetes es más ruinoso que la ruleta. Porque á la cuantía del presupuesto hay que añadir los efectos tóxicos de esas porquerías admirablemente adornadas, en las que se esconden la dispepsia, la hipercloridria y demas enfermedades que han enriquecido al señor Torres Muñoz, por el abusivo empleo del bicarbonato «químicamente puro». Para un hampón, la perspectiva de un banquete debe ser una fantasía cervantesca, cual la de las célebres bodas de Camacho. El ilustre banqueteomano señor Sabater, imprescindible comensal en todos los ágapes de fuste, de seguro cuenta por millares los envidiosos de sus aptitudes gastronómicas. Y sin embargo, algo tendrán esos «menús» cuando apenas los catan los que, por fuerza, asisten frecuentemente á esos festivales indigestos. No lo decimos por nosotros, para quienes cualquier tropezón de magro en las lentejas es gollería, aunque no creemos, como don Pedro Mata, que el colmo del sibaritismo estribe en tener siempre en el trinchero un trozo de mortadela. Pero hemos observado que el asiduo comensal de banquetes, si era hombre regocijado, se trueca en ciprés, y si serio, en sauce llorón. ¡Quizá la influencia retórica de los brindis! Antes, cuando vivíamos en provincia, la lectura de estos homenajes gastronómicos nos llenaba de emoción. ¡Cuánta gente de genio debe haber en Madrid!—nos decíamos. Hoy que estamos en el secreto, tales reseñas nos mueven á risa. Y como no gustamos de monopolizar secretos, decimos á los lectores provincianos, que los banquetes son algo así como el timo de los perdigones. En Madrid hay quien vive de organizar banquetes. Y los organizan tan á la perfección—gacetillas ampulosas, local postinero, comensales ilustres, asistencia de ministros—que, cual los fabricantes acreditados, podrían poner en sus tarjetas, á modo de recomendación práctica: «Se organizan homenajes á precios módicos. Discreción, brillantez, éxito seguro. ¡Desconfiad de las imitaciones!» ¡Es mucho Madrid esta corte de los milagros!

Eduardo ANDICOBERRY.

Se vende

en Moncada, al contado ó á plazos, ó se permuta por otra finca rústica ó urbana, un chalet con jardín y entrada independiente para carruaje. Informarán en Valencia: Pintor Sorolla, 29, entresuelo.

LA CUESTIÓN DEL PAN

ESTADO DEL CONFLICTO

Digan cuanto quieran los que más ó menos descaradamente hacen la causa de los horneros, la opinión ha reaccionado en favor del Ayuntamiento, á pesar de las molestias que ocasiona el formar colas en espera de lograr el pan necesario. La excelente calidad del pan y lo bien pesado que se expende determinan un saludable movimiento de protesta contra los defraudadores. Ayer oímos repetidas veces la exclamación de rigor:

—¡Buena diferencia va de estas pataquetas á las que nos endosaban los horneros!

Bueno, pues á pesar de esta verdad unánimemente reconocida, todavía hay descastados que piden que se defraude en el peso, con tal que desaparezcan las colas en los hornos. Esto debe rechazarse, no sólo por decoro, sino por conveniencia pública. Cierto que es preciso adoptar medidas para evitar que en las primeras horas de la mañana y á la hora de comer no pueda proveerse de pan el consumidor, con evidente perjuicio para las mujeres, que se ven obligadas á abandonar sus habituales tareas; pero sobre que esto es inevitable en situaciones anormales, de interinidad como las que atravesamos, la actitud de los horneros, que ni entran ni salen, es decir, que no cesan de marear al Ayuntamiento con embajadas y conferencias, dificulta la organización de los servicios para el abastecimiento del vecindario, que se muestra satisfechísimo de la calidad y peso del pan.

Creemos fundadamente que de hoy á mañana, si antes no se llega á una fórmula de avenencia, quedará normalizada la venta

* * * *

Nos complacemos en consignar la acertada gestión del concejal republicano don Adolfo Beltrán, que en estos asuntos del pan tiene acreditada su competencia.

Véase una prueba en la liquidación del horno de la calle de Colón, de la señora viuda de Estivalis, por el pan fabricado y expendido anteayer lunes, y que es la siguiente:

Ingresos.—Por 1.718 pataquetas, pan de primera, á 0,10 pesetas, 171,80: por 993 ídem, pan de segunda, á 0,10 pesetas 99,90; por 761 piezas medio kilo, primera clase, á 0,30 pesetas, 103,30; por 1.533 piezas medio kilo, segunda clase, á 0,25 pesetas, 383,25; venta de 324 panecillos, á 0,05, 16,20 pesetas. Total: 779,45 pesetas.

Gastos.—500 kilos harina, primera, á 60 pesetas los 100 kilos, 300 pesetas; 700 kilos de segunda, á 50 pesetas 350; mano de obra, expendeduría, empleados administrativos, alquiler local, fuerza motriz, luz, contribución industrial, deterioro aparatos y leña, 27,85. Total, gastos, 677,85 pesetas. Beneficio neto, 101,60 pesetas.

* * * *

El teniente de alcalde del distrito del Teatro, señor Hernández, ha dispuesto la incautación del horno de la calle de Ribera, número 23, para que el vecindario no carezca de pan.

* * * *

El Alcalde recibió ayer mañana la visita del abogado de los maestros horneros, quien le manifestó que éstos se hallan dispuestos á aceptar una solución al conflicto.

El señor Valentín repitió que en el terreno oficial estaba dispuesto á parlamentar con los horneros, siempre que depusieran antes su actitud de rebeldía.

Más tarde recibió el señor Valentín un oficio del gremio retirando el en que anunciaban la huelga por no hallarse conforme con el Bando de la Alcaldía, y proponiendo á su vez las condiciones en que podrían volver al ejercicio de su industria.

El señor Valentín convocó inmediatamente á la comisión de Subsistencias, y á las cinco de la tarde se reunió ésta para reanudar las gestiones con la representación del gremio de horneros.

Se cambiaron impresiones acerca de las bases de transacción propuestas por el gremio, y la comisión de Subsistencias deliberó, presidida por el Alcalde, desatendiendo ampliamente las pretensiones de los horneros para ver de llegar á uno solución.

De acuerdo todos los concejales, se fijarán las concesiones que podrían hacerse, sin menoscabo del supremo interés público; pero dando mayores medios de defensa al industrial, en lo que respecta al error en la cochura para los efectos de la fiscalización, y reduciendo el peso en las piezas fraccionarias.

—

El presidente de la comisión señor Montañés, con el señor Beltrán y varios señores vocales, manifestó á los horneros que el Alcalde y el Ayuntamiento se hallaban dispuestos á transigir el litigio en cuanto al peso de las unidades del pan; pero que entendía que no podía fijar libre de peso, y por lo tanto de repeso, la pataqueta suiza, como el gremio pretendía y sigue pretendiendo, porque ésto sería contrario al interés público.

Los comisionados horneros manifestaron que la pataqueta suiza había de estar libre de peso, y, como es consiguiente, quedaron otra vez rotas las negociaciones.

La venta del pan continuará hoy en los hornos ya publicados y en otros varios que damos á continuación, para conocimiento del público.

Son los siguientes:

Benimámet.—Manuel Alfonso, Eugenio Cervera, Manuel Soler y Domingo Portilla.

Cruz de Mislata.—José Aguilar.

Nazaret.—José Ribes, calle de la Virgen de los Desamparados.

Patraix.— Francisco Campos, calle Nueva.

Casas de Bárcena.—Bernardo Beltrán.

Camino de Picassent, 116, Higinio Yuste. Miguel Andréu, Jesús, 2.

Tomás Fabra, Vuelta del Ruiseñor, 2.

Salvador Simó, Roda, 4.

Miguel García, Pintor Domingo, 34.

Enrique Jimeno, Viana, 11.

Además, el teniente de alcalde del distrito del Hospital, don Manuel Juan, procedió anoche á la incautación de dos hornos más: uno en la calle del Grabador Selma, número 5, y otro en la de San Vicente, número 212 (extramuros).

En estos dos hornos se expenderá pan desde hoy.

* * * *

Hablando anoche con el Alcalde, nos manifestó que estaba enterado del disgusto del público, acerca de las dificultades para adquirir pan á horas convenientes. Reconociendo el señor Valentín el fundamento de estas quejas, ruega al vecindario que tenga un poco de calma, pues en la reunión que hoy celebrará con los tenientes de alcalde se estudiará, para ponerlo en práctica en seguida, la conveniencia de establecer puestos de venta de pan en los mercados, destinando, además, el margen de beneficio que se obtiene en nombrar vendedores para que repartan pan.

También se abordará la cuestión de que se traiga pan de los pueblos inmediatos.

Insistía el señor Valentín en que se tuviera un poco de paciencia, pues con los nuevos hornos incautados y con las medidas que se adoptarán hoy podrá conjurarse el conflicto planteado.

Congreso de Economía Nacional

Asistimos ayer á la apertura del III Congreso de Economía Nacional que se celebraba en el Paraninfo de la Universidad.

Ocupó la presidencia el Gobernador civil, en representación del ministerio de Fomento, sentándose á su izquierda los señores Capitán general, arzobispo y delegado del ministerio de Fomento señor Izquierdo, y á su derecha el teniente de alcalde señor Blasco, en representación del Alcalde y Ayuntamiento; el señor Zumalacárregui, que representaba al rector de la Universidad; el señor Burriel, en representación del presidente de la Diputación, y el delegado del ministerio de Fomento señor Carvajal.

En el estrado habían otras personalidades oficiales, que por su significación y representación tenían el deber de estar allí, y faltaban otras que, á pesar del deber, no ocupaban puesto alguno.

En el salón se colocaron unas doscientas sillas y éstas no se encontraban ocupadas en su totalidad, á pesar de que en algunas vimos muchos escolares.

Todo ello, hablando con franqueza, indica que no ha despertado este Congreso el interés que por su finalidad debiera tener

Quizás á ello haya contribuído la ausencia en este Congreso de esas grandes figuras que se preocupan en España del estudio de los problemas económicos y de las soluciones necesarias para llevar á la patria por los senderos de su grandeza.

El señor Beltrán leyó una Memoria que encierra oportunas consideraciones sobre economía, pero al igual que los demás trabajos de esta índole, poco sedimento ha de dejar, porque lo interesante en esta clase de certámenes no es conocer los trabajos que se realizan para llevarlos á cabo, sino que se realicen y que en ellos, personas competentísimas, ofrezcan soluciones á los problemas nacionales, soluciones que han de ser hijas de sus profundos conocimientos y que, revestidas con el prestigio y la autoridad de sus nombres, atraigan á la opinión y ésta saque de tales conocimientos sabias enseñanzas.

Mientras no ocupen la tribuna estas figuras sobresalientes, no hay interés ni habrá provecho.

Claro es que los organizadores de este certamen han luchado y trabajado lo indecible y que no es suya la culpa de que el Congreso no tenga todo el esplendor é importancia que ellos desearan y debiera tener.

El discurso inaugural estuvo á cargo del señor Zumalacárregui, profesor de Economía, que ensalzó la necesidad de estos Congresos, habló de regionalismo y escuchó al terminar su interesante peroración muchos aplausos.

El Gobernador, señor Sánchez Anido, declaró en nombre del Gobierno abierto el Congreso y se suspendió el acto.

* * * *

Esta mañana, á las diez, se reunirá el grupo 1.º, y por la tarde, á las cuatro, el 2.º, cuyas ponencias están encargadas á los señores Vilar, Torres y Moltó, Gil, conde de Ovedos y Ribera y Pichó.

ACCIÓN REPUBLICANA

CASA DE LOS FEDERALES

Se convoca á junta general extraordinaria, que se celebrará mañana, á las nueve y media de la noche, con el número de socios que concurra, en el domicilio social, Pintor Sorolla, 9, para tratar asuntos de gran interés. —El presidente, Pedro Vargas.

II Feria Muestrario en Valencia

Instalada en la Avenida de Amalio Jimeno

— HORAS DE VISITA: de 9 á 13 y de 15 á 20 —

Crónicas judiciales

¿Es un delincuente?

Ayer ocupó el banquillo de los acusados un hombre viejo, de aspecto miserable. La pobreza, la necesidad, advertíanse hasta en los menores detalles de su desdichada persona.

Cuando el acusador encaróse con él y le conminó á que dijera si era cierto que había sido sorprendido expendiendo cerillas de contrabando, replicó el pobre anciano con una sincera manifestación de hombre hambriento y desesperado.

Sí, señor; él había vendido unas cerillas y una libra de tabaco; pero lo había hecho para poder comprar algo que comer. En el pueblo no hay trabajo, era en vano que lo buscase; en casa no había un mal mendrugo de pan...

Y dijo, ofreciendo á la consideración del tribunal, un dilema rotundo. ¿Qué había de hacer él? ¿Dejarse morir de hambre? ¿Robar?

Terminó exponiendo una consecuencia. A él le pareció más honrado vender una pequeña cantidad de contrabando.

—Fué el único medio que yo encontré para poder adquirir un mendrugo de pan.

El acusador no supo qué contestar al reo.

Y es que éste, pese á todos los convencionalismos, tenía la razón de su parte. El cronista, dicho sea con todos los respetos que las leyes le merecen, opina en favor del procesado de ayer. Para juzgar si ese hombre es culpable ó no, que se ponga cada cual en su lugar.

El delito de contrabando, no es de los que se fundan en una inmoralidad ó en una injusticia. Este delito existe, sólo porque lo dice una ley. Y si fuéramos á analizar el espíritu de esa ley, quizá en ella sí que encontraríamos un fondo de injusticia social. Esa ley, que al decir «nadie podrá expender determinados productos, más que aquellas compañías á las que se les concede el monopolio», declara implícitamente entre los ciudadanos españoles una injusta desigualdad.

Y en los actuales momentos, tristes para la humanidad, en que el hambre se ha enseñoreado del mundo; en que la miseria se extiende con pavorosa rapidez; en que millares de brazos buscan en actitud de ahincado estéril el trabajo que les proporcione medios de vivir, no tienen razón de existir ni los monopolios, que son una ofensa á la libertad, ni las leyes que amparan esos monopolios.

Indudablemente, el reo tenía razón. Cada cual que piense lo que haría puesto en la misma angustiosa situación que aquel infeliz.

Sin pan, sin trabajo, ¿qué iba á hacer? ¿Dejarse morir como un cobarde? ¿Robar como un villano? ¿Asesinar como un malhechor para aprovecharse de los bienes de la víctima?

El hecho que realizó fué lo mejor que pudo hacer, y, desde luego, lo más inofensivo.

UN TOGADO.

HUELGAS

Aserradores, Afiladores y Carpinteros mecánicos

Estos obreros nos remiten el siguiente comunicado para que la opinión conozca á fondo el actual conflicto y la marcha del mismo.

Dicen los citados obreros:

«Para que la opinión se dé cuenta de la situación de estas tres entidades, hoy en huelga, hacemos constar que sigue la lucha con grandes mejoras para nosotros, dado el caso que á las 30 horas de haberse declarado la huelga han firmado los patronos que á continuación se expresan:

D. Alejandro Lorente, don José Lacomba, don H. Pérez de la Cruz, don Mauro Silvestre, señores Lloret Hermanos, don Enrique Llueca, don Franco Tormo, don Lamberto Sanz, Polster Buch, don Miguel Puchol, don Juan Blat, señora viuda de Miguel Esteve, don Bautista Solaz, don Juan Descalzo, don Juan Ciscar y don Miguel Romaní.

Para que malas informaciones no den lugar á alguna desconfianza entre parte de los asociados, iremos publicando día tras día los nombres de los patronos que vayan firmando.—Por el Comité: el secretario, Enrique Molina.»

Lo que dice el Gobernador

El Gobernador ha hecho las siguientes manifestaciones:

«Me ha visitado una comisión de obreros plateros para darme cuenta de que siguen con acierto sus gestiones cerca de los patronos, habiéndose adherido 32 de ellos á las peticiones hechas por los operarios

También ha estado en mi despacho una comisión de patronos aserradores y afiladores, convocados por mí, para tratar de la huelga de los obreros de dicho ramo. Me han dicho que no pueden acceder á las peticiones hechas, especialmente la del aumento en los jornales, por el poco margen de ganancias que les queda. Dicen además que ya aumentaron cincuenta céntimos en los jornales y que subir á esta cantidad constituiría para ellos el fracaso en el trabajo, pues de ninguna manera podrían tener abiertos los talleres.

En vista de tales manifestaciones, he pensado llamar á los obreros para darles cuenta de las mismas y tratar con ellos de buscar una fórmula conciliatoria, que no lesione intereses muy respetables para todos.

Con varios patronos de muebles curvados he tenido una entrevista relacionada con la cuestión pendiente en la fábrica del señor Palomo.

El conflicto se basa en si ha de asociarse ó no un semanal ó encargado, y al efecto llamaré mañana á los obreros para resolver en definitiva.»

* * * *

En lo que afecta á los aserradores, engañan los patronos al Gobernador. Si tan fuera de sí estuvieran sus peticiones, no se hubieran allanado á ellas en seguida muchos patronos y no estarían dispuestos otros muchos más á aceptarlas.

Claro es que hay siempre en estos conflictos entre el capital y el trabajo, patronos soberbios, endiosados que creen posibles destruir las organizaciones obreras y aspiran siempre á su destrucción, pero el buen sentido y la justicia llegan á imponerse, y así ocurrirá ahora.

Conferencia

La dará el notable abogado don Ricardo Samper en el salón de actos de la Casa del Pueblo mañana jueves, á las nueve y media de la noche.

Desarrollará el tema, «Consecuencias de la organización femenina». Este es uno de los muchos actos que tiene en proyecto la Unión Femenina de la Aguja, que irá celebrando sucesivamente con distintos y competentes oradores.

A estos actos, que tienden á robustecer la naciente y simpática colectividad de obreras de la aguja, deben concurrir, tanto mujeres, por lo que directamente les afecta, como los padres y hermanos de estas muchachas. Así se capacitarán de la bondad de esta sociedad y del noble fin que persigue.

PARA «EL PUEBLO»

Campañas intolerables

¿Mediatización ó indignidad?

«El Mundo» llama la atención del país acerca de la campaña insidiosa llevada á efecto por los periódicos germanizantes para predisponer á la opinión pública en contra de Inglaterra y Francia con motivo de la cuestión de Tánger. Ya nos adelantamos nosotros á descubrir los manejos teutones cuando, so pretexto de un artículo del corresponsal del «The Times», en la citada plaza, comenzaron los periódicos germanófilos á decir que Francia é Inglaterra se opondrían siempre á que Tánger fuera español, porque pretendían apropiárselo. A la vez que lanzaban esta especie, insistían una vez más en recordar agravios históricos é insinuaban que, con la ayuda del kaiser, podríamos obtener la plenitud de nuestra soberanía en la zona internacionalizada. Contra ese infundio, «El Mundo» opone razones tan incontrovertibles como estas:

«Aun en el supuesto—que nadie admite ya, ni en la propia Alemania—de que los aliados fueran vencidos hasta el punto de obligarles á ceder las plazas que á sus adversarios se les antojare, ¿para quién pediría Alemania: para España ó para sí? ¿Cómo se puede arrojar ese razonamiento á un pueblo al que no se estime compuesto de idiotas? Y aun admitiendo que Alemania, en un imprevisto rasgo de prodigalidad, hiciera ceder á España Tánger, ¿cuál sería nuestro porvenir como nación, envueltos en la rencorosa enemiga de los países confinantes, de Inglaterra y del continente americano? ¿Nos serviría de mucho un Tánger español en esas condiciones? ¿Representaría para nosotros la vecindad de la zona francesa africana? Y aun aceptando á los germanófilos todas las hipótesis, para suponer que el Marruecos francés pasara á ser alemán, ¿cree que el apetito del imperio triunfante quedaría saciado? ¿Duraríamos mucho en la otra orilla del Estrecho, con un vecino poderoso, para quien los tratados que llevan su firma son un simple pedazo de papel?»

Lo que el colega dice, tiene mucha más fuerza de realidad, si más puede tener, recordando la conducta que Alemania sigue para con nosotros. ¿Se ha apresurado á dar excusas por el torpedeo del vapor «Luisa», hundido cuando navegaba, requisado por el Gobierno, con cargamento lícito? ¿Se nos ha dado satisfacción por la fuga del submarino internado en la Carraca? ¿Ha habido reparación oficial del Gobierno berlinés para los casos en que nuestros marinos perdieron la vida por la crueldad de los submarinos teutones? ¿Y lo del «Patricio»? ¿Y tantos atropellos más contra nuestra bandera, ultrajada con ofensivo desdén para las reclamaciones formuladas respetuosamente? No sólo no se ha desagraviado á España, sino que se persiste en causarnos todos los perjuicios posibles. Y mientras se echa tierra á asuntos como los de Cartagena y Alicante, se tolera que los internados del Camerón tomen á España como aduar donde establecer serrallos; que los alemanes detenidos en los buques de guerra lesionen á sus vigías; que se provoquen tumultos por elementos anarquistas al servicio de los espías teutones; mientras ocurren estas y otras cosas de tanta ó más gravedad, se nos hunde el «Villa de Soller» y se interrumpe de hecho nuestro comercio con América, amenazando á los buques de la Trasatlántica con torpedearlos si cargan mercancía de las que la arbitrariedad alemana ha declarado contrabando. ¿Y quiénes esto hacen son los que nos van á dar Gibraltar, Tánger y jamones con chorreras?

Asquea oir tanto embuste. Hacer granjería de los intereses patrios por servir á una nación que sólo daños nos causa, no se comprende sino en países insensibilizados, donde los gobiernos y la opinión no sean más que fantasmas. El caso del «Villa de Soller» colma la medida de la paciencia. Porque no caben disculpas ni subterfugios. Está bien claro el propósito de someternos por el terror, para que los convenios comerciales no puedan tener eficacia. Nada importan para Alemania las necesidades de nuestros mercados, ni la ruina, ni el hambre, ni la neutralidad, ni la vida de los españoles. Todo es para ella papel mojado y quiere estrangular la economía nacional con el bloqueo submarino. ¿Podemos permanecer mudos ante tanto vejamen y tanta crueldad? La mediatización más parece cobardía, ausencia del más elemental concepto del decoro. Y esto es irritante. Porque esa severidad que el Gobierno emplea en impedir que Torrás denuncie ante el país los atropellos de que fué víctima por obra de la crueldad alemana, estaría bien se emplease en hacer respetar nuestro pabellón á los que tan bochornosamente lo ultrajan todos los días y por todos los medios.

Antonio R. de ARAMBURU.

20-V-918.

Los oficiales de secretaría judiciales

En la junta general de Oficiales de Secretaría Judiciales, de España, celebrada en el día de anteayer, se acordó reorganizar la Asociación, y al efecto, por unanimidad, quedó proclamada la junta directiva que ha de regir aquélla, en la siguiente forma:

Presidente, don Vicente Moreno Millá; vice, don Enrique Miralles Aura; secretario, don José Ferrer; vice, don Rafael Ferrer; tesorero, don Carmelo Ferragut; contador, don Enrique Cuber; vocales: don Manuel Marín, don Juan García, don Manuel Sánchez; delegado, don Francisco Soriano.

Acto seguido los señores Moreno y Ferragut dieron cuenta de las gestiones realizadas en Madrid durante la Asamblea.

La junta acordó un voto de confianza á los señores citados.

En breve aparecerá la revista mensual «El Eco Judicial», órgano de los funcionarios judiciales, encargándose de la dirección y administración el presidente y tesorero de la sociedad.

—

Se ha acordado, dar en breve un banquete á los señores Ferragut y Moreno por las acertadas gestiones que llevan realizadas.

Círculo de Bellas Artes

Conferencia de Emilio Fornet

Aunque un poco retrasados por el exceso de original vamos á hacer algunos comentarios á la conferencia de este joven escritor-artista, celebrada en el salón de este Círculo.

Nosotros, que oímos la conferencia, hemos, en primer término, de hacer constar que es completamente inexacta la información que de este acto hizo uno de nuestros colegas, al que dolieron las verdades que sentó el conferenciante ó los elogios que tributó al insigne novelista Blasco Ibáñez, por cuanto, faseando lo dicho, no tuvo inconveniente en arremeter chabacanamente contra el señor Fornet, hasta el extremo de poner en su boca conceptos como el de que «no hay posibilidad de hacer prosa artística ajustándose á las reglas gramaticales»; teoría que sin duda profesa el colega, ya que el citado suelto no puede ser más antigramatical.

Hay que saber escribir y acordarse de lo oído, señor «crítico».

Y vamos á la conferencia. Esta fué un éxito.

En ella demostró Fornet conocer el mago secreto de la euritma puramente literaria, que une á su sensibilidad exquisita de poeta en la creación de la obra artística.

El numeroso y selecto público que llenaba el salón aplaudió muy justamente al conferenciante, al que volveremos á oir dentro de poco.

—

Hoy, á las siete de la tarde, ocupará la cátedra del Círculo el joven literato don Pedro Gómez Martí, disertando acerca de «Cómo deben interpretarse las manifestaciones artísticas».

—

Mañana jueves se ha señalado como día de moda y para ello se están circulando las invitaciones entre las familias más distinguidas de la ciudad.

El trío Navarro interpretará de siete á nueve un excelente concierto.

Los salones del Círculo prometen verse animadísimos en la tarde del jueves.

A LOS COSECHEROS DE PATATA

La Sociedad de agricultores de la vega de Valencia, en junta general celebrada el día 19 del actual mes, acordó prorrogar hasta el domingo próximo el plazo para presentar una relación calculada de la actual cosecha de patatas, con el fin de proceder á lo que convenga en defensa de los intereses de los productores.

Asimismo tiene especial cuidado en hacer constar que hasta la fecha son muchas y muy valiosas las adhesiones recibidas en dicho sentido, contándose entre ellas elementos tan prestigiosos como los señores Moróder y Alcañiz, los cuales manifiestan una producción superior á treinta mil arrobas del mencionado tubérculo.

Domicilio social, calle de Don Juan de Villarrasa, 12, entresuelo (casa del conde de Parcent).

GRAMOLA

VERDADERA OCASIÓN, por precio módico se vende. Mueble de gran lujo todo caoba, de 1'50 metros alto por 0'50 ancho.
Razón: Bisbe, 11.

Ministerio de Educación, Cultura y Deporte 2012

Teatro Principal.-Gran compañía de opereta. Domingo, último día

Hoy noche, última representación de LA DUQUESA DEL TABARIN — —
— — — — — Jueves noche, estreno de LA ARAÑA AZUL

Viernes tarde EVA, por la noche LA ARAÑA AZUL — — —
— — — Sábado noche, estreno de EL TESORO

- - TEATRO MARTI - -

HOY — Grandes debuts — HOY

6 Hermanas Morales | Balbina Valverde - - 6
- - Pepita Sellés - - | - - - - - - - Luccy

:: y la novel estrella de las varietés ::

- MERCEDITAS SERÓS -

Conferencia importante

Se nos remite la siguiente nota:

«Don Alvaro López Núñez, secretario del Instituto Nacional de Previsión, que se encuentra estos días entre nosotros, ha convocado para esta noche á las diez, en las Casas Consistoriales, á las personas de Valencia más significadas en la actuación social á fin de exponerles las normas del nuevo proyecto de ley para la intensificación de los retiros obreros y se organice la colaboración valenciana á dicho proyecto, de amplia base, en la que quepan todas, como sucede en las colaboraciones ya constituídas en otras partes.»

Progresos industriales

Por tratarse de interés valenciano, reproducimos con gusto el siguiente artículo de «Heraldo de Madrid»:

«Como signo de progreso artístico industrial, nos complació haber encontrado en nuestra visita á la ciudad del Turia a fábrica de camas de hierro, doradas y niqueladas, mobiliario é instrumental clínico, de Tamarit.

En sus talleres y despacho había trabajos de importancia para distintas capitales de España, á donde ha llegado el crédito industrial del señor Tamarit; pero como obras terminadas, lo que más vivamente me impresionó, fueron las destinadas á la Feria-Muestrario, que ocupan dos secciones: una está consagrada á

CAMAS DORADAS Y NIQUELADAS

Allí vimos dos artísticos modelos de camas con sus dos mesitas de noche y un tocador de señora, todo construído de latón dorado por un procedimiento que permite lavarle sin sufrir deterioro alguno, exclusividad de la casa.

También figuraban gran variedad de camas niqueladas, camas esmaltadas en blanco y las tan acreditadas camas-sommier, sistema Tamarit, que por su elegancia y solidez se han divulgado en toda España.

Otra sección estaba consagrada al

MOBILIARIO CLINICO

También vimos, como expresión de la más alta novedad, un baño eléctrico, á cuatro células, modelo doctor Shnec, modificado por la casa; una magnífica mesa de operaciones, de pie de bomba, con movimientos universales; una mesa escritorio forma arriñonada, con tablero y estantes de cristal; sillón para dicha mesa y banquetas, y una elegante vitrina, todo de hierro, soldado por el procedimiento autógeno, esmaltado en blanco y con artísticas aplicaciones niqueladas.

Este mobiliario, tan atractivo por la graciosa elegancia de sus líneas, da idea á un tiempo de solidez, ligereza y a la conveniencia higiénica.

Cuantos objetos vimos concernientes á menesteres clínicos, nos pareció, por su artística presentación y por sus múltiples ventajas prácticas, que podía competir con los últimos modelos que ha presentado la industria extranjera. Por exótico se hará pasar en muchos sitios esto que producen los talleres del señor Tamarit, como pasan también por objetos importados muchos que en otros ramos de la producción salen de fábricas netamente españolas.

Por no ser más extensos, omitimos descripción de otros muebles y aparatos y damos por terminada la visita felicitando al señor Tamarit por su admirable impulso á la industria levantina.»

ECOS

Un administrador de Correos

El administrador de Correos de Benaguacil lleva una vida que para sí la quisiera el rajá de Kapurtala. Es excesivamente joven, y como es muy dulce dormir las mañanas de Mayo, las de Abril y las de todo el año, el muchacho goza el placer de la cama hasta las nueve de la mañana, hora en que todo el pueblo ha cumplido sus quehaceres más perentorios, menos en el despachar su correspondencia, que no puede verificarlo con la prontitud que exige la actividad de la vida moderna.

A la hora del despertar de este joven, han salido ya los dos únicos correos que tiene el pueblo y de aquí que ni certificados, sellos urgentes, ni giros postales se puedan despachar, irrogando con ello un grave perjuicio á aquel pueblo laborioso y madrugador, siendo frecuentes los casos de enviar por un propio á Valencia ciertas cantidades que habían de girarse.

Como creemos que el señor Jimeno no estará enterado de este mal servicio, en estos tiempos en que los trenes están llamados á desaparecer del servicio de Correos por su lentitud, llamamos su atención para que corrija ese defecto, obligando á «madrugar» á ese funcionario para que el servicio postal de ese pueblo sea lo diligente que su importancia requiere, honrándose con ello el Cuerpo de Correos.

HOMENAJE A ESCALANTE

Mañana jueves, á las seis de la tarde, se celebrará en el teatro de Apolo la Fiesta del Sainete que organiza el Comité Ejecutivo del monumento á Escalante.

Se pondrán en escena los aplaudidos y populares sainetes del maestro Escalante «Deu, deneu y noranta», «La escaleta del dimoni» y «Trapatroles», tomando parte en su representación la eminente actriz Anita M. Ferri, la genial tipe cómica Amparito Ferrer, la genial Tonica Virosque, las notables características señoras Sánchez y Vallés y los distinguidos y aplaudidos primeros actores Salvador Soler, Pepe Angeles, Antonio Virosque, Paco Comes, Soler Marí, Julio Cervera, Pascual Gregori, José Benítez y Julio Muñoz.

En un entreacto varios actores valencianos leerán poesías del inolvidable sainetero y la Banda Municipal ejecutará un selecto concierto de obras valencianas.

Se admiten encargos de localidades hasta hoy, de doce á dos de la tarde en el domicilio del Comité (Jorge Juan, 17).

Los obreros tranviarios y la Compañía

La Asociación obrera de los tranvías eléctricos de Valencia, ha firmado un contrato colectivo con la empresa, á base de diez horas de trabajo, admisión de todo el personal de excedentes despedido por la Compañía; que la sociedad proponga á los que tengan que ser jefes y revisores; que de acuerdo la empresa y esta sociedad redactar un reglamento para regular los castigos. La empresa mejorará en lo posible la situación económica de sus empleados, y al mismo tiempo verá la manera de implantar los dos turnos en todas las líneas de tranvías.

La duración del contrato es de tres años forzosos y dos voluntarios. — El secretario, Francisco Pons; el presidente, José María Tena.

CUESTIONES OBRERAS

A los obreros panaderos

Se pone en conocimiento de todos los panaderos que no tengan plaza y quieran trabajar, que acudan de once á una al Ayuntamiento al negociado de Subsistencias para completar las escuadras en los hornos incautados por el Ayuntamiento. — El presidente, Alcaraz.

OBREROS ZAPATEROS DEL GRAO.—Celebrará junta general extraordinaria hoy miércoles, á las nueve en punto de la noche, en la Casa del Pueblo (Méndez Núñez, 3), para tratar, entre otros asuntos de muchísimo interés, del carnet de comprador y dar cuenta de los acuerdos que se tomen referentes á la federación de las sociedades de nuestro oficio. También se tratará de la demanda relacionada con el mejoramiento de la mano de obra. Esperamos que siendo los asuntos á tratar de tan gran trascendencia no faltéis ni uno sólo.—La directiva.

COMITE DE LA CASA DEL PUEBLO.—Se convoca á todas las sociedades obreras de Valencia y poblados marítimos á una reunión extraordinaria que se celebrará hoy á las ocho de la noche para tratar asuntos relacionados con la creación de la Federación local valenciana.

Se suplica muy encarecidamente á las sociedades la más rigurosa puntualidad.—El Comité.

DORADORES.—Se convoca á todos los socios á una reunión que se celebrará el viernes, 24 del corriente, á las seis de la tarde, para dar á conocer las gestiones hechas por la comisión, sobre el aumento de jornal.

A TODOS LOS OBREROS ZAPATEROS SOCIOS Y NO SOCIOS DE VALENCIA, TORRENTE, GODELLA Y GRAO.—Se os convoca á junta general á las ocho y media de la noche de mañana jueves, para tratar de asuntos trascendentales.

Compañeros, si tenéis conciencia recta y os habéis dado cuenta de nuestra precaria situación, no faltéis á esta reunión de la cual deriva el rompimiento de las cadenas de la burguesía que nos oprime, y aunque anémicos y enfermizos, demos una prueba de vitalidad.—La directiva.

Tauromaquia

Saleri á Benaguacil

Han sido repartidos los programas de la corrida que el día 2 de Junio se celebrará en Benaguacil para inauguración de la temporada.

La empresa ha adquirido cuatro toros, limpios, de cinco años, de Samuel hermanos, procedentes de Veragua, que estoqueará Saleri.

El ganadero se propone asistir á la fiesta seguro de que los toros por él elegidos han de hacer una gran pelea, pues desea que su crédito como ganadero no decaiga en esta región, y se mantenga á la altura de siempre.

Habrá trenes especiales que permitirán hacer el viaje á tan pintoresco pueblo y regreso con toda comodidad.

Se despachan localidades para esta corrida en «El Cairo», Bajada de San Francisco.

A los niños de las colonias escolares

La Junta Valenciana de Colonias escolares, convoca por segunda y última vez á los niños y niñas que asistieron el pasado año á las de Buñol y Requena, para mañana jueves, á las cinco de la tarde, en la terraza de la Glorieta.

Se advierte que los que falten perderán el derecho á formar parte de las que se organicen este año.

PAPELES YHOMAR
(Fermentos lácticos en polvo)
Caja, 1'50 pesetas :: San Fernando, 34

Noticias

Ayer por la mañana visitó al Gobernador una numerosa comisión de propietarios de Alcira, presidida por el Alcalde de dicha ciudad, para hablarle de la necesidad de no permitir ni tolerar plantaciones de arroz fuera de coto en aquel término, por los peligros que ello ofrece para la salud pública.

El señor Sánchez Anido les ofreció publicar hoy en el «Boletín Oficial» una circular, dirigida á los alcaldes, á fin de que hagan cumplir escrupulosamente lo legislado sobre la materia.

Pero, curándose en salud y por lo que pueda tronar, añadió el Gobernador:

«Si alguna concesión especial se hubiera hecho desde Madrid, deben ustedes dirigirse al señor ministro de Fomento.»

No es esta, señor Sánchez Anido, la teoría legal.

El arroz, según las disposiciones vigentes, sólo puede cultivarse en terrenos acotados exclusivamente para dicho cultivo y ello se determina mediante un expediente que se forma. Fuera de estos terrenos acotados no se puede cultivar gramínea; no tiene, pues que intervenir la superioridad en nada ni para nada.

Donde hay precepto legal terminante, claro no caben contemplaciones ni tolerancias, porque éstas suponen favor y el favor indica siempre compromiso político, mantenimiento del caciquismo, protección á intereses particulares que no pueden jamás estar por encima del interés general.

Luego, si el señor Sánchez Anido quiere cumplir la ley, suprima consultas á la superioridad sobre este extremo y acabe con esas plantaciones de arroz fuera de coto.

BRONQUITIS.—Elixir Gomenol Climent.

Se convoca á los padres de los alumnos de cuarto curso, de este Instituto, que hayan sido dejados para Septiembre en la asignatura de Algebra, á una reunión que tendrá lugar en el día de hoy, á las 19,30 en el Banco de España.

CATARROS.—Elixir Gomenol Climent.

Se encuentra en Valencia con su distinguida esposa el concejal del Ayuntamiento de Zaragoza, don Joaquín Sánchez Mazariegos.

Dentadura, la tiene siempre robusta, blanca sin dolor ni caries, aliento dulce y rosadas, y la boca deliciosamente perfumada, el que usa á diario el Licor del Polo. Frasco, 1'50.

RESFRIADOS.—Elixir Gomenol Climent.

JUVENTUD ARTÍSTICA

Se convoca á los componentes de ésta para mañana, á las siete de la tarde, por primera y única convocatoria, para elección de cargos.—La directiva.

Teatros

PRINCIPAL

Estreno de "La Duquesa del Tabarin"

«La Duquesa del Tabarin» no era desconocida para nuestro público, pero la función de anteanoche en el Principal tuvo su emoción de estreno, pues la compañía de Anselmo Fernández nos ofreció por primera vez la adaptación al castellano—hecha correctamente y con mucha gracia—de la linda opereta de Leo Bard.

Verdaderamente ingenioso y picaresco el libro y fácil é inspirada la música, la obra agradó por completo al público numerosísimo que anoche acudió á nuestro primer coliseo.

Carmen Ramos cantó con mucho gusto, con verdadero arte, tuvo un gran éxito en el vals del tercer acto. Dionisia de Lahera fué en su papel un prodigio de gracia y belleza. Sofía Romero hizo una «Señora Morell» admirable.

Ricardo Fuentes obtuvo un clamoroso éxito en el papel dificilísimo que desempeñó. Dió al fuerza cómica al afeminado «Sofía», cuidando los más insignificantes detalles, que el público premió repetidas veces la labor con aplausos y risas.

Anselmo Fernández trabajó con gran acierto y Llimona cantó bien.

La interpretación, en conjunto, fué encantadora.

La presentación, lujosísima, verdaderamente fastuosa, con grandes efectos teatrales.

Se bisaron algunos números y se aplaudieron todos y al final de los tres actos se levantó el telón varias veces.

«La Duquesa de Tabarín» triunfó y llevará mucho público al teatro Principal.

Vida municipal

El Alcalde señor Valentín ha dado órdenes terminantes al jefe de la Guardia municipal para que no permita á los cafés y bars la colocación de mesas en las aceras que midan menos de metro y medio de anchura.

****

Se reunió ayer la comisión de Hacienda, aprobando algunos asuntos de escaso interés.

****

Por la tarde la de Ensanche acordando proponer al Ayuntamiento conceda licencias para realizar obras é instalar motores y despachando asuntos de trámite.

****

Recaudado ayer por arbitrios:
Carnes, 4.422,65 pesetas.
Análisis y examen de substancias, 293,22.
Entrada de carros, 40.
Extraordinarios, 196,02.
Total, 4.951,89.

- SUBSISTENCIAS -

No se reunió la Junta

Por tener que asistir el Gobernador á la apertura del III Congreso Económico, la sesión que debía celebrar ayer tarde la Junta de Subsistencias se ha aplazado hasta hoy.

El arroz

En el Gobierno civil fué autorizada ayer la exportación de 146.835 kilos de arroz blanco. El total de lo exportado hasta la fecha se eleva á 7.358.907 kilos.

Compañía de Tranvías y Ferrocarriles de Valencia

Por acuerdo del Consejo de Administración se convoca á junta general ordinaria para el día 13 de Junio próximo, á las 16 horas, en las oficinas de la Compañía, calle Orilla del Río, á todos los accionistas poseedores de diez acciones, por lo menos, previo el depósito de sus títulos, con seis días de antelación á la fecha indicada, en la caja de la Compañía, calle Orilla del Río, ó en casa de los señores Hijos de J. Monforte, calle de la Maravilla, 7, y en Lyon, en la Societé Lyonnejse, 8 rue de la Republique, y en el despacho del señor Albert Mathieu, 41, rue de la Republique. Debiendo advertir que ante la imposibilidad material de que para las fechas indicadas esté verificado el canje y entrega de acciones de esta Compañía, el Consejo de Administración ha acordado que provisionalmente, y para todos los efectos de la junta convocada, sirvan las acciones de la Compañía de Tranvías y Ferrocarriles de Valencia (Espagne), Societé Lyonnejse.

Valencia 21 Mayo de 1918.—El presidente del Consejo de Administración, J. María Villalonga.

Tribunales

SALA DE LO CIVIL

Los letrados don Pedro Vargas y don Ramón Iborra, informaron ayer en la vista de apelación de unos autos ejecutivos promovidos en el juzgado del Mercado por don Antonio Tatay Pla contra doña Josefa Verdeguer Serrano, hoy su hijo y heredero don Estanislao Sirera.

CONFERENCIA EN AVANTE

La sociedad de camareros de Valencia Avante, en la noche del domingo, inauguró un curso de conferencias.

El disertante fué el presidente de la Juventud Socialista local Isidro Escandell.

El local de la sociedad estuvo concurridísimo en extremo, pues la mayoría de los socios habían invitado á sus familias.

El compañero Isidro Escandell desarrolló el tema «Labor del socialismo español».

El conferenciante historió la aparición del socialismo en España y su arraigo en la conciencia obrera, escuchando muchos aplausos.

Teatro Apolo
PALACIO DEL CINE
Hoy miércoles
Tarde, á las 6 — Noche, á las 10
Pastora Imperio
Orden del espectáculo
Magnífico programa de cine.
LA VEGANITA
Cancionetista
ROSINE Y SU CARLITOS
Con sus originales bailes de salón
Presentación de
- Pastora Imperio -
Exito extraordinario
Todos los días:
Pastora Imperio

: AUTOMÓVILES : : CAMIONES : : MOTOCICLETAS :
—(MARCAS ACREDITADAS)—
ENTREGA INMEDIATA SALVO VENTA

		Cilindros	Asientos	H. P.	Pesetas.	
FORD.	Turismo	4	5	20	6.500	
DODGE. . . .	íd.	4	5	16	10.200	Arranque eléctrico.
LIBERTY. . . .	íd.	6	5	35	13.000	
R. E. O. . . .	íd.	4	5	30	11.000	
íd.	íd.	6	7	45	15.000	
PEERLESS. . .	íd.	8	7	50	19.500	
LOCOMOBILE. .	íd.	6	7	60	35.000	
MOTOCICLETA «THOR».				12	2.200	
REAR CAR (Cochecito trasero).			2		1.560	

- - Equipos completos - - Piezas de recambio - -
GASTON, WILLIAMS & WIGMORE, S. A.
AGENTES: Romaní y Miquel.—Muelle, 15.—Grao de Valencia.

VERDADEROS GRANOS DE SALUD DEL Dr FRANCK
PURGATIVOS, DEPURATIVOS, ANTISEPTICOS
contra el ESTREÑIMIENTO y sus consecuencias
EN TODAS LAS FARMACIAS.

TEATRO MARTÍ
Todos los días á las 3'30 tarde y 10 noche
Gran compañía de varietés.
Tomando parte 30 artistas.
Hoy, seis grandes debuts, seis, entre ellos la novel estrella del cancionismo
-- MERCEDITAS SERÓS --

SALON : CINE : ROMEA
Hoy programa monstruo, á beneficio del público
17 partes — 14.000 metros
8.º, 9.º, 10, 11, 12, 13, 14 y 15 episodios de
EL COFRECITO NEGRO
MAÑANA, estreno de los tercero y cuarto episodios de
EL FANTASMA GRIS

: Cine Sorolla :
Estreno de la REVISTA PATHÉ, núm. 478, información de actualidad.
Una película, comedia, en dos partes.
Hoy — Ultimo día — Hoy
de la hermosa película en tres partes, titulada:
: El dragón de oro :
interpretada por la genial artista, niña de siete años, la más joven en el arte cinematográfico, MARIA OSBORNE, creadora de «Rayo de sol» y otras muchas de grandioso éxito.
Completará programa una película cómica de risa.
Mañana, gran estreno.

Teatro Ruzafa
Empresa CINE MODERNO
4.000 metros, PROGRAMA MONSTRUO, 4.000 m.
El fuego de la redención
3 partes, Aquila films
Bebé y su compañero
Bailarín á pesar suyo
Estreno
Fuera de programa y por último día: 5.º episodio de
- JUDEX -
4.000 metros, PROGRAMA MONSTRUO, 4.000 m.
Mañana, estreno del 6.º episodio, titulado:
Una luz en las tinieblas
0'15 PESETAS, GENERAL.—PREFERENCIA, 0'30
Medias entradas, 0'10

: OLYMPIA :
PALACIO DEL CINEMATOGRAFO
Hoy miércoles
: Fuerza y nobleza :
Estreno de las dos últimas jornadas
Exito inmenso de JACK JOHESON, el famoso campeón de boxeo.
Sesión continua desde las cinco tarde
BUTACA, 0'35 — ENTRADA GENERAL, 0'15
Mañana, gran JUEVES INFANTIL, con sorteo de magníficos juguetes entre los niños.
El sábado 25 Mayo, debut de la inimitable cancionetista española
- Amalia Molina -
y de los excéntricos
QUINCI AND REMO
indiscutibles reyes de la risa

Cine El Cid
- HOY -
A BENEFICIO DEL PUBLICO
Programa monstruo
Toda la serie completa de
LOS MISTERIOS DE PARÍS
15 partes — 8000 metros
El mejor programa del día. El mayor metraje
Sin aumento de precios
AVISO. Para evitar la aglomeración de ayer, se hace saber que las sesiones empezarán á las 4, 7 y 10 noche.

Trinquete de Pelayo
Hoy á las seis se jugará un gran partido, á escalera cuerda, A 60 tantos, juego libre. Cacahuet y Conill, contra Chatet de Marchalenes y Chatet.
Precio 15 céntimos.

Salón Novedades
Teatro Regional
A las 7'20 tarde.—Cine
«¡Bé quedarem, tia Sirila!» y «Diches, colps y senserrá ó la predicsió chitana».
A las 10 noche.—Cine
«¡Bé quedarem, tia Sirila!» y «Sels de novensá».
A las 11'30 noche.—Cine
«¡Bé quedarem, tia Sirila!» y «L' afisió».
Próximamente, estreno de «Qui de fadrí no ia corre...»

: Dr. Bellver García :
Cirugía. Vías urinarias — —
— — — - Venéreo. Sífilis
APLICACIÓN DEL 606
Consulta: De 11 á 1 y de 3 á 8
Carniceros, 2, pral. (esquina á la de Santa Teresa, Valencia)

PURGACIONES
El remedio más eficaz de los conocidos hasta hoy para curar las purgaciones, flujos blancos, irritaciones, gota militar, etc., es la inyección Antiséptica Valentín Palacios.
Farmacia de Valentín Palacios, Bajada de San Francisco, 32. Valencia.

Lo que Todos Dicen
Debe Ser Cierto:
para dormir bien no hay como la cama metálica. Fabricación y salón de Ventas, Hospital, 3.
— — — CASA TAMARIT — — —

TAPICEROS
Se necesitan oficiales y medios oficiales.
Trabajo todo el año.
Calle del Padre Jofré, número 33.

- La Gruta -
La Gruta es un BAR donde DIEZ elegantes señoritas (camareras de oficio), sirven con el mayor respeto, educación y esmero al público, y donde los artículos son todos de marca legítima.
Doctor Romagosa, 5, Valencia

¡¡Preservativos!!
La persona que desee comprar con toda reserva y garantía los mejores, finos y fuertes PRESERVATIVOS de goma verdaderamente irrompibles marca "YORK" desde una peseta docena, diríjase A LA INGLESA (nombre registrado), San Vicente, 164.
Entrada muy reservada por la escalerilla.

ALMORRANAS
Curación en muy pocos días con la pomada Antihemorroidal Valentín Palacios. Cesa el dolor á la primera ó segunda aplicación.
Venta: VALENTIN PALACIOS, Bajada San Francisco, 32, Valencia.

Espectáculos

TEATRO PRINCIPAL.
Gran compañía de opereta y zarzuela.—A las 10: La duquesa del Tabarín.

TEATRO DE LA PRINCESA.
Sesión continua de cine de 6 tarde á 12'30 noche.—Soborno.

TEATRO APOLO.
A las 6 tarde y 10 noche: Cine y varietés.—Pastora Imperio.

TEATRO RUZAFA.
Sesión continua de cine de 3'30 á 12'30.—5.º episodio de Nueva misión de Judex.

ESLAVA.
Compañía de comedia.-A las 6'30 y 10'15: Pipiola.

OLYMPIA.
De 5 tarde á 12'30: Cine.— Fuerza y nobleza (3.ª y 4.ª jornada).

SALON NOVEDADES.
A las 7'20: ¡Be quedarém, tia Sirila! y Diches, colps y senserrá.—A las 10: ¡Be quedarém, tia Sirila! y Sels de novensá.—A las 11'30. ¡Be quedarém, tia Sirila! y L' afisió.

MUSIC-HALL MARTI.
Por la tarde á las 3'30 y por la noche á las 9'30: Funciones de varietés.

CINE SOROLLA.
Sesión continua de cine de 4'30 tarde á 12'30 noche.

SALON CIRCO REGUES.
A las 10: El monigotillo, Los pícaros celos y La gente seria.

SALON CINE ROMEA.
Sesión continua de cine de 4'30 tarde á 12'30 noche.

Ministerio de Educación, Cultura y Deporte 2012

Por telégrafo y teléfono

BOLSA, BANCA Y COMERCIO

DE NUESTRO SERVICIO ESPECIAL

Madrid, 21.

Cierre de Bolsa

	CAMBIO precedente	CAMBIO de HOY
Interior 4 por 100	77 80	77 80
Amortizable 4 por 100	86'25	86 25
Amortizable 5 por 100	95 90	95'60
Acciones Banco de España	514'00	517 00
Acciones Tabacalera	305'00	305 00
Cambios París	62'60	62'60
Cambios Londres	16 93	16 93

De Barcelona

Después de haber sido puesto á flote, sin averías, el vapor italiano «Seiller», que embarrancó en la playa de Malgrat, ha continuado su viaje á Gibraltar.

—

Continúan registrándose casos de influenza, afortunadamente con carácter benigno.

Hasta ahora hoy unos 100 atacados.

—

El inspector de Enseñanza señor Bonillo ha visitado esta mañana la Universidad.

—

Los maestros de obras han aceptado el horario oficial, pero los obreros se han negado á adoptarlo, presentándose al trabajo á las nueve de la mañana.

Petición de indulto

Toledo.—Con el fin de solicitar el indulto del parricida Pascasio Ruíz, condenado á muerte, ha marchado á Madrid una comisión.

Esta fué acompañada á la estación por el vecindario en masa.

Luego se organizó una manifestación, que se presentó en el Gobierno civil, rogando al gobernador que gestionase del Gobierno el indulto del reo.

De Sevilla

Se han reunido los catedráticos de diferentes facultades, estudiando las disposiciones del señor Alba, referentes á las mejoras y condiciones de la enseñanza en determinados organismos oficiales extrauniversitarios.

Acordaron redactar un manifiesto, protestando de la desigualdad que se crea entre las Universidades y algunos establecimientos centrales de enseñanza, y solicitar del Gobierno que se coloquen todas las Universidades en idénticas condiciones, y otorgándoseles los mismos beneficios.

El manifiesto se enviará á todas las Universidades para que secunden la protesta.

—

Han marchado á Madrid el ex ministro señor Rodés y señora.

—

El padre del diestro Varelito ha recibido un telegrama de Baeza, anunciándole que el diestro mejora, y que quizás mañana pueda venir á Sevilla. Los toreros llegados hoy, dicen que la cogida fué aparatosísima, quedando el diestro rígido y con el pecho ensangrentado.

Se confía en que pronto se restablecerá.

—

La junta directiva de la sociedad de Tenedores de Libros y Empleados de Escritorio ha visitado á los representantes en Cortes para que gestionen sean incluídos taxativamente en la ley de Jornada mercantil.

El régimen monetario

El proyecto de ley sobre régimen monetario, leído esta tarde en el Congreso, por el ministro de Hacienda, establece que desde primero de Julio de 1919 sólo tendrá curso legal y limitado la moneda de oro.

En su virtud, la moneda de plata se compartirá en cantidades divisionarias, no admitiéndosela en los pagos en cantidades superiores á 50 pesetas, excepto en las Casas del Tesoro, que las aceptarán ilimitadamente

Se faculta al Gobierno para fijar el límite en que se admitirá esta moneda en los pagos al Tesoro, durante el período de desmonetización. Mientras se fabrican monedas de oro españolas tendrán curso legal las extranjeras, hasta su resellamiento con nuevo cuño.

No se admitirán á la acuñación aquellas en que el desgaste les quite el peso legal.

Comenzarán los trabajos de acuñación en 1.º de Julio de 1919.

Se procederá con rapidez á la desmonetización de la plata, entrando en funciones el patrón oro.

Para los gastos que originen esta medida se concederá un crédito ilimitado, que no pasará de diez millones mensuales.

Se autoriza al Gobierno para amortizar anticipadamente la Deuda perpetua exterior, así como para negociar la interior, hasta su total extinción.

El producto de la venta de la plata en el extranjero se dedicará á la reducción de la Deuda exterior, no domiciliada en España.

Durante el período de desmonetización de la plata, el Gobierno no acuñará monedas de cinco pesetas, quedando sin curso los billetes de 25, si bien quedará en suspenso esta medida si las circunstancias así lo aconsejan.

La participación que el Banco de emisión ha de tener en la refundición y venta de plata constituirá una base, á la que se concederá en su día privilegio para la emisión de billetes al portador.

El proyecto de Reaseguro

El proyecto de Reaseguro, leído hoy en Cortes, establece que las compañías, sociedades, personas naturales extranjeras, autorizadas, ó que se autoricen en lo sucesivo, para realizar operaciones de seguros contra incendios, vendrán obligadas á conceder un reaseguro al Estado sobre contratos de riesgos que radiquen en España, posesiones españolas ó protectorado, y á otorgar una cuota de cesión.

El proyecto es externo, y establece algunas excepciones.

El azúcar

El proyecto de ley, regulando el impuesto sobre el azúcar, modifica lo establecido hasta ahora, y dispone el impuesto de 35 pesetas para la glucosa, y 17,50 por cada cien kilogramos modificando los tipos de evaluación.

La reforma del Timbre

El proyecto reformando la ley del Timbre consta de 21 artículos.

Se establecen para los efectos timbrados, exceptuando el papel judicial, las licencias de caza, uso de armas y pesca, los tipos de 1, 2, 3, 5, 10, 25 y 100 pesetas, suprimiéndose las demás.

El Congreso de Bellas Artes

Se ha celebrado la clausura del Congreso de Bellas Artes, presidiendo el señor Benlliure.

Leyéronse las conclusiones aprobadas y que significan un gran avance en la vida artística española.

El señor Poggios pronunció un discurso mostrándose satisfecho de la labor realizada.

Dijo que tanto el ministro como el director de Bellas Artes harán cuanto puedan por llevarlas á la práctica.

El señor Benlliure, con un tono familiar, ofreció entregar al ministro las conclusiones interpretando los deseos de los congresistas.

«Desde que estoy en la dirección de Bellas Artes, que no cesó en el empeño de crear el museo de pintura, escultura y artes modernas.

El artista catalán señor Solá dijo que el próximo Congreso se celebrará en Barcelona, y el señor Benlliure agregó que cada año se celebrará en una capital distinta.

En la Academia de Bellas Artes hubo recepción en honor de los congresistas cambiándose frases de estimación y cariño entre los asambleistas y los académicos.

También visitaron la Academia de Bellas Artes algunos académicos franceses invitados por el señor Romanones.

Mostráronse muy satisfechos de las deferencias que les ha dispensado la corporación.

El consorcio bancario

El consorcio bancario español ha aceptado el primer grupo de letras, expedido por valor de 35 millones de pesetas, por el consorcio bancario francés.

La cantidad ha sido tomada á descubierto por el Banco de España mediante garantía acordada y entregada por el consorcio español.

La presidencia del Ateneo

Esta mañana felicitaron los periodistas al conde de Romanones por su elección para la presidencia del Ateneo.

«Es un cargo éste—contestó el ministro de Gracia y Justicia—, cuyo desempeño me complace en extremo, por la índole de las personas que me han votado, entre las que figuran desde Pérez Galdós á Vázquez de Mella, pasando por Araquistain.

Por deferencia á estos señores no retiré mi candidatura, al enterarme de que luchaba contra el señor Torres Quevedo, en quien reconozco muchas mayores condiciones de las que yo poseo para desempeñar el cargo»

Pidiendo un indulto

Una comisión de vecinos de Toledo visitó esta mañana al ministro de Gracia y Justicia, para pedirle el indulto del reo de muerte Pascasio Ruiz, condenado por parricidio.

El conde de Romanones contestó que se trataba de un caso grave, pero que lo estudiaría, con objeto de ver si podía concederse el indulto, que ya ha sido denegado dos veces.

Los exportadores de vinos

Se reunieron en el Congreso los representantes de Cataluña y exportadores de vinos para tratar del curso de las gestiones que se realizan para que Francia permita la introducción de nuestros caldos.

Acordaron que el Gobierno cumpla el programa mínimo de la asamblea de vinicultores.

Las sales potásicas

En el Senado se ha reunido la comisión que entiende en el proyecto de sales potásicas.

A la reunión ha asistido el señor Cambó, quien conversando luego con los periodistas, manifestó que había estudiado en líneas generales el proyecto, en el cual no habría dictamen hasta dentro de unos días.

El Congreso de riegos

Una comisión, presidida por el marqués de Aracena, ha visitado al ministro de Fomento, para hacerle entrega, en nombre de las Juntas de Riegos de Pantanos, de las conclusiones votadas en el último Congreso celebrado en Sevilla.

Han solicitado los comisionados un crédito para que no se suspendan durante el presente año las obras comenzadas, y que se consigne en los presupuestos para 1919 la cantidad necesaria para la terminación de las obras, que se hallan en el período de ejecución, abreviando cuantos trámites y dificultades burocráticas se opongan á ello

El señor Cambó ofreció atender en lo posible estas pretensiones, añadiendo que presentaría un proyecto de ley, concediendo un crédito que asegure la continuación de las obras en el presente año, y procuraría consignar en el presupuesto la cantidad necesaria para la completa terminación de las mismas, en forma segura, rápida y adecuada

Para que circule el oro

El señor Besada ha leído un proyecto reconociendo la verdadera importancia de la reforma del sistema monetario español, por ser España uno de los pocos países que no tienen establecido el patrón de oro.

Las circunstancias actuales, con más de 2.0500 millones en oro en el Banco, de cambio internacional muy favorable, recomendaban este régimen que se establece y que hará que circule el oro sin que pueda evadirse al extranjero porque se reservarán en la Casa de la Moneda las monedas extranjeras, fijando la equivalencia en pesetas con arreglo al metal de cada una según el país de origen.

El proyecto altera por completo el sistema monetario actual, quitando á la moneda de cinco pesetas la fuerza liberatoria que tiene.

Cuando se apruebe el proyecto, no se admitirán en pagos más de 50 pesetas en plata.

Enmienda de Azzati

La comisión del Congreso ha aceptado una enmienda firmada por los señores Francos Rodríguez, Azzati y otros, autorizando la construcción de paseos marítimos en todos los puertos de poblaciones marítimas.

De manera que Valencia puede pedir que se le conceda.

Toros

BAEZA

Posada, Saleri y Camará

Con buena entrada se han lidiado toros de Gregorio Campos.

En lugar de Joselito actúan Posada y Saleri.

Primero.—Posada veroniquea con gran lucimiento.

Los tres espadas se lucen en quites.

Posada muletea breve para una estocada delantera.

Segundo.—Negro.

Saleri veroniquea, cege los palos y prende un par magnífico y otro bueno.

(Palmas.)

Luego, con la muleta, logra apoderarse del bicho con pases de castigo atizándole una entera y descabella al primer intento.

(Ovación, oreja y vuelta al ruedo.)

Tercero.—Camará prende dos pares superiores.

Con la muleta está valiente y cerca y mete media lagartijera, de la que dobla el toro.

(Ovación y oreja.)

Cuarto.—Posada muletea deslucido para dos pinchazos y dos estocadas.

Quinto.—Saleri da unas buenas verónicas.

Este y Camará están admirables en quites

Saleri muletea con pases de rodillas, por alto y bajo, para media superior, que basta.

(Ovación y oreja.)

Sexto.—Camará instrumenta unas verónicas y navarras magníficas, hace quites admirables, muletea cerca y valiente con pases de pecho brutales y algunos por alto y otros, por bajo magníficos, arreando media estocada en la cruz.

(Ovación y oreja.)

CONGRESO

A las 3,45 abre la sesión el señor Villanueva.

Escasa animación en las tribunas y en los bancos de los diputados.

El banco azul, desierto.

Aprobada el acta de la sesión anterior, pasan á la comisión de Incompatibilidades las actas de Santa Cruz de la Palma.

(Ocupa el banco azul el señor Alba.)

Don Marcelino Domingo pide los sumarios instruídos con motivo de la última huelga de Agosto.

La Mesa ofrece transmitir el ruego al ministro de Gracia y Justicia.

El señor Plantada formula un ruego relacionado con la campaña de extinción de la langosta.

Juran el cargo dos diputados.

Se reanuda la interpelación sobre Enseñanza.

El señor Gullón da cuenta del acuerdo del claustro universitario de Madrid de elevar respetuosa protesta contra el proyecto de ley sobre amortizaciones y jubilaciones en el personal docente.

Pronuncia algunas palabras en apoyo de esta protesta.

(La Cámara está distraída y casi desierta.)

Cuando termina el señor Gullón, el ministro de Hacienda sube á la tribuna y lee un proyecto de ley sobre la desmonetización de la plata.

Algunos grupos de diputados rodean al ministro, escuchando atentamente la lectura del proyecto.

(Entra en la Cámara el señor Maura.)

Se reanuda la interpelación sobre Enseñanza.

El señor Roselló pronuncia un discurso, haciendo resaltar la importancia que tienen las cuestiones sobre instrucción, demostrándolo así el hecho de que hasta las naciones que se hallan en guerra le dedican atención preferente.

Se ocupa de la emigración, y exige medidas de Gobierno para evitarla.

El debate se desliza dentro de la mayor indiferencia.

Se suspende. Se entra en el orden del día.

Se procede á la lectura de varios dictámenes.

Comienza la discusión del proyecto de ley sobre el paseo marítimo de Barcelona.

El señor La Cierva consume el primer turno en contra.

Declara que no tiene ningún interés en contra de la concesión, pero demanda algunas explicaciones que considera necesarias.

Cree que en la concesión de este proyecto se salta por encima de las disposiciones legales, y se extraña que el señor Cambó, que desde la oposición tanto velaba por ellas, intente ahora prescindir de las mismas.

Asegura que ha recibido varios telegramas de Barcelona, entre ellos uno de la sociedad El Fomento, rogándole, no que obstruccione el proyecto, pero sí que se oponga á la concesión de los terrenos cedidos en pleno dominio al Ayuntamiento.

Le contesta el señor Cambó.

«No pretendemos—dice—un régimen de excepción para Barcelona.

Si algún diputado presenta alguna enmienda para que se dé generalidad al proyecto, diré á la comisión que la acepte.

No tratamos de gravar el presupuesto con este proyecto.

Sólo, y teniendo en cuenta la situación de aquel Ayuntamiento, que es como la de todos los de España, se pide una compensación.

No perjudicamos al Estado, ni se trata de abolir las sirvidumbres, sino de mejorarlas.

No tema el señor La Cierva. El Gobierno no se olvidará de cumplir las formalidades legales.

Habrá información pública y se oirá á todo el mundo.»

Todas las grandes capitales tienen el interés individual reservado por el interés público y para contrarrestarlo se ha hecho el proyecto.

Encarece la importancia del paseo evaluado en 20 millones de pesetas.

Sólo pedimos una compensación, pues nada costará al Estado si éste autoriza al Ayuntamiento de Barcelona para que desarrolle la iniciativa, quedando asegurada la servidumbre.

Rectifica Cierva.

Dice que el señor Cambó habla del Ayuntamiento de Barcelona, pero lo que importa es saber qué compensación es á la que se refiere.

Se trata de terrenos ganados al mar y que son de dominio público.

El Estado no puede enajenarlos más que mediante determinadas condiciones.

Rectifica el señor Cambó.

Expresa la seguridad de que el Gobierno antes de otorgar la concesión adoptará las medidas necesarias, para garantizar el interés privado y público.

Cierva expone todavía algunos escrúpulos respecto á los intereses del ramo de Guerra para que puedan mezclarse en el proyecto.

El señor Cambó trata de desvanecerlos.

El señor Fournier consume el segundo turno.

Se extraña de que el Ayuntamiento de Barcelona no haya estudiado el proyecto.

Dice que el paseo marítimo jamás se construirá, porque se concederá al Ayuntamiento el monopolio y serán los ciudadanos quienes paguen los vidrios rotos.

El señor Martos le contesta defendiendo el dictamen.

El señor Romeo pregunta á qué se debe y con qué miras se han puesto de acuerdo radicales y regionalistas de Ayuntamiento de Barcelona en este asunto concreto.

El Ayuntamiento de Barcelona encargó á los arquitectos municipales el proyecto de paseo.

El señor Cambó ha encargado también á la Jefatura de Obras públicas otro proyecto.

Esto está prohibido.

Aún más si como se dice esos trabajos han sido retribuidos.

No me opongo á la construcción del paseo, sino á las concesiones que se hacen tomando que el paseo sea una especie de gargantera que se tragará hasta las murallas.

El paseo costará 23 millones, pero la concesión importa más de 150.

Combate especialmente el artículo segundo.

Dice que el Ayuntamiento hace del proyecto un arma política.

Por otra parte surgirán conflictos diarios con las autoridades de Guerra y Marina, por no escuchar el parecer del ramo de Guerra.

Combate al poder central porque no se ha reservado un sólo derecho.

Dice que el proyecto no puede votarse

Si se trata de construir un paseo, la fórmula es aceptable; y si es un negocio, entonces no son bastantes todos los kilómetros del proyecto.

Le contesta el señor Rodés, diciendo que hace muchos años desea Barcelona la construcción de ese paseo marítimo.

«Estoy seguro—dice—de que las personas que protesten de la construcción del paseo, son enteramente desconocidas y allí carecen de solvencia personal, económica y política.»

El señor Fournier, dice: «Eso es mucho afirmar.»

Cierva envía varios telegramas al señor Rodés.

Este dice que el señor Romeo no puede hablar de una manera nebulosa de negocios

El vecindario de Barcelona tiene absoluta confianza en el Ayuntamiento actual y en el venidero.

Rectifican extensamente los señores Romeo y Fournier.

Se termina el debate de la totalidad y comienza la discusión del articulado.

El señor Romeo combate el artículo primero, protestando de que se ponga á discusión el articulado sin dar cuenta de una enmienda al mismo presentada.

El señor Rodés le contesta que la comisión no tiene inconveniente en aceptar la enmienda si se refiere á la intervención en la concesión del ramo de Guerra y Marina.

En este sentido queda aprobado el artículo primero.

El señor Fournier combate un punto también del artículo 2.º, en el sentido de que la posesión de los terrenos se vaya concediendo al Ayuntamiento á medida que se abran trozos del paseo al tránsito público.

La comisión, la rechaza.

El señor Bugallal impugna también el artículo segundo.

El señor Cambó dice que la comisión retirará el dictamen para redactar nuevamente dicho artículo en forma que queden definidas todas las suspicacias que se han expuesto en la Cámara esta tarde.

El señor Bugallal aplaude la concesión del señor Cambó.

Al redactar el dictamen, como suprema garantía, debe fijarse al Ayuntamiento de Barcelona un plazo determinado para la construcción del paseo.

Termina el debate y se levanta la sesión.

SENADO

A las cuatro de la tarde abre la sesión el señor Groizard, ocupando asientos en el banco de los ministros el de Gobernación señor García Prieto y el de Guerra general Marina.

Secretaría da cuenta de una comunicación del presidente del Consejo de ministros declarando que no está conforme el Gobierno con la proposición de un senador.

Juran el cargo varios senadores.

El señor Buendía formula un ruego relacionado con la Comisaría que tiene á su cargo el examen de los expedientes de quintas.

El señor Espina lamenta la poca seguridad que ofrecen los servicios públicos eléctricos y solicita la adopción de medidas para evitar posibles accidentes.

El señor García Prieto ofrece complacerle.

Se entra en el orden del día.

Es admitido al ejercicio del cargo don Dalmacio Iglesias.

Sin discusión se aprueban dos dictámenes concediendo créditos extraordinarios.

Otro sobre extinción de la Deuda amortizable del 5 por 100.

Otro sobre los tribunales de niños.

Se vota definitivamente el proyecto de ley relativo á los ascensos de los sargentos de la guardia civil.

Promete ejercer fielmente el cargo don Dalmacio Iglesias.

La Guerra Europea

La incursión de aeroplanos alemanes en Inglaterra.--Varios aparatos germanos derribados.-37 muertos y 181 heridos.-El proceso contra el ex zar de Rusia

Comunicado oficial francés

París (oficial).—Actividad de ambas artillerías en la región de Theres, Ailles y algunos puntos de la región al Sur del Acre.

Nuestras patrullas, operando al Suroeste de Lassigny, derecha del Mosa y en la Lorena, han hecho algunos prisioneros.

El resto de la noche ha transcurrido tranquilo.

Comunicado oficial italiano

Roma (oficial).—En la noche del 19 al 20, una compañía de asalto enemiga intentaba un golpe de mano en la región de Sotto Castello y fué rechazada, como así dos ataques más en las vertientes al Sur de Saso Rosso, que degeneraron en lucha local, en la que resultó perdiendo el enemigo, al que obligamos á retirarse á sus líneas.

Intentamos dar un golpe de mano en dirección á Fener, infligiendo grandes pérdidas al enemigo, regresando con prisioneros

Ayer aumentó la actividad de la artillería en ambos bandos en el monte Spinongia.

Uno de nuestros destacamentos, auxiliado por al artillería, dió un golpe de mano con éxito contra las posiciones enemigas y las guarniciones que las ocupaban

Un destacamento enemigo que acudió á auxiliarlas fué casi aniquilado.

Aprisionamos dos oficiales y 51 soldados

En Capo de Sile ampliamos las posiciones que tomamos.

Comunicado oficial inglés

Londres (oficial aviación).—En la incursión aérea de la noche última tomaron parte un considerable número de gothas, siendo imposible dar una cifra exacta, pero probablemente fueron entre veinte y treinta los areoplanos incursionistas.

Un grupo de gothas vino sobre el estuario del Támesis sobre las once de la noche, bordeando la costa al Norte de Kent en el camino que se dirige á Londres, siendo duramente atacado por las defensas antiaéreas.

En el camino hacia el interior, uno de los aparatos fué tiroteado por un aviador británico alrededor de las once y media hasta que desapareció entre las nubes.

Poco más tarde cayó incendiado un aparato enemigo desde una altura de 2.3000 metros y se estrelló contra el suelo.

Los aparatos llegaron al interior atravesando Kent y arrojando bombas en varios lugares, sin causar daños materiales.

Otro grupo cruzó la costa de Essex y en el camino hacia Londres, nuestros cañones derribaron un aparato.

Arrojaron algunas docenas de bombas en algunas partes del distrito de Londres y causaron daños en algunas propiedades privadas.

Las víctimas no fueron proporcionadas á los daños materiales.

Los incursionistas fueron violentamente atacados por las defensas antiaéreas.

Varios aparatos enemigos intentaron abrirse camino por el estuario del Támesis.

Otros dirigiéronse hacia el Este.

Algunos fueron gravemente averiados al intentar atravesar las defensas de Londres.

Tres, por lo menos, no lograron escapar y dos fueron derribados antes de cruzar la costa.

Uno fué destruído por un aviador británico.

El quinto de los aparatos derribados cayó ardiendo en el mar.

Se ha visto caer en el mar un sexto aparato.

Otros informes indican que el séptimo no pudo alcanzar su base y cayó al mar.

No hay que hacer ningún cambio en la lista que se dió anoche.

Los muertos fueron 37 y los heridos 181

Comunicado oficial francés

París (oficial once noche).—Aviación: Hemos derribado seis aviones alemanes.

Otros nueve han caído en sus líneas con graves averías.

A raíz del combate durante el día y la noche del 19 al 20 se lanzaron 25.000 kilos de proyectiles sobre el acantonamiento de Rosieres y terrenos de aviación de Belles-Abe, Veuvillers y estación de Peronne, Nesle y Chaulnes.

Un violento incendio tuvo lugar en Rosieres.

Además durante la misma noche aparatos pertenecientes á la aviación italiana, han bombardeado la estación de Montcornet y los aeródromos de Ville-Albois, causándoles importantes destrozos.

Comunicado oficial inglés

Londres (oficial).—Los contraataques enemigos emprendidos contra nuestras posiciones al Noroeste de Bremmen fueron considerables en un frente de 1,200 metros.

Un violentísimo bombardeo precedió al ataque enemigo, pero á pesar de las descargas de la artillería y la infantería sólo logró llegar á nuestras posiciones en dos puntos, donde fué batido por nuestras tropas.

Dos intentos de incursión enemigos realizados ayer noche en el sector de Bailleul, fueron rechazados por las tropas francesas.

En un reconocimiento nuestras patrullas, en las proximidades de Boyelles, cogieron algunos prisioneros y varias ametralladoras.

DE ESPAÑA

El capitán y primer oficial del vapor «Villa de Soller».

Se ha sabido que el capitán y el primer oficial del vapor «Villa de Soller», que estaban presos á bordo del submarino autor del torpedeo, están en un puerto francés.

Un buque patrulla francés vió al submarino trabando combate y logrando hundirle; consiguiendo salvar el buque patrulla, además de los náufragos españoles á tripulantes y oficiales de varios barcos franceses turpedeados.

Sobre este torpedeo y anteriores de barcos españoles, hará mañana una pregunta al Gobierno el diputado señor Molés.

Disgusto que dícese desaparece.

El conflicto planteado por el mal efecto que produjo entre los funcionarios públicos, á consecuencia del proyecto de mejoras, ha entrado en un camino francamente optimista.

El señor Besada, hablando hoy con algunos jefes de Hacienda, hizo manifestaciones que revelan el excelente espíritu de transigencia y benignidad en que se ha colocado el Gobierno.

Según sus declaraciones, puede darse por seguro que los aumentos alcanzarán á todos los empleados, incluso ascendiendo los oficiales cuartos y segundos á tres y 4.000 pesetas, respectivamente.

El turno de mérito será restringido en todo lo posible, condicionándolo de tal modo que no pueda hacer uso de él un ministro sin que quede la menor duda de ser utilizado siempre para premiar servicios sobresalientes.

Será limitado grandemente el turno de oposición á jefe de negociado, dejándolo reducido á muy escasas vacantes.

La amortización será hecha principalmente por la última categoría y estará más congestionada por la reforma de plantillas.

Por último será desglosada del proyecto la base 12.

Un buque de vela español, torpedeado.

Las Palmas.—El pailebot «Fermina», que pescaba en la costa occidental de Africa, encontró abandonado un buque de vela de tres palos.

Los pescadores del «Fermina» pasaron á bordo y clavaron su matrícula en uno de los palos y pidieron auxilio á otros buques pesqueros canarios para el salvamento.

El buque abandonado tiene el nombre de «Joaquina», de Barcelona, y pintada al costado la bandera española. Presenta destrozada la proa por proyectiles de cañón. Hállase inclinado sobre una banda. Lleva cargamento de cedro, caoba y roble, de gran valor.

Han salido remolcadores para traerlo á Las Palmas.

Pertenece á la flota Tayá, de Barcelona.

Dícese que fué atacado y torpedeado por un submarino boche el 15 de Marzo.

Epidemia

La epidemia gripal en Madrid está haciendo desde hace unos días grandes progresos.

Obsérvanse éstos principalmente en las grandes fábricas, talleres, cuarteles y sitios donde se reunen numerosos individuos.

Todos empiezan con los mismos síntomas, notando dolores de cabeza, escalofríos y fiebre.

En algunas personas es bastante fuerte el dolor de cabeza y muy intenso el dolor en las articulaciones que alterna con graves trastornos digestivos.

La banda municipal tiene veinte profesores enfermos.

El general March

El «Diario oficial del ministerio de la Guerra», publica una real orden autorizando el traslado de residencia solicitado por el teniente general don José March, desde Valencia á Palma de Mallorca.

El pago en oro

El diario del Gobierno de Portugal ha publicado un decreto ordenando que los derechos aduaneros de importación se paguen en oro.

El zarevitz, gravísimo. El proceso contra el ex zar.

Petrogrado.—Dicen de Tobolok que el ex zarevitz está gravísimo, habiendo pocas esperanzas de salvarle.

—

Una comisión de bolchevikis, presidida por el ex generalísimo Krilenko, ha ordenado comience el proceso contra el ex zar, acusado de haber dado un golpe de Estado modificando la ley electoral de la Duma y distribuyendo ilegalmente los fundos públicos.

Una escolta de fusileros se ha trasladado á Tobolsk para traer á Nicolás á Moscou.

—

Ha marchado á Moscou una misión especial, que determinará la línea de fronteras.

En la República del Turkestan se ha proclamado una amnistía general para aquel territorio.

Preliminares de la ofensiva alemana.

París.—En el frente de Flandes ha comenzado una fortísima preparación de artillería, que ha llegado á adquirir caracteres de extremada violencia, empleándose granadas tóxicas.

Debe considerarse este intensísimo cañoneo como indicio de la reanudación inminente de la ofensiva alemana, que, además, está anunciada por los indicios que se recogen de otros puntos, como es intensificación de la actividad aérea y raids de reconocimiento, que se multiplican por momentos.

A. SERRANO.

Sigue la información en la cuarta plana

Ministerio de Educación, Cultura y Deporte 2012

Lotería Nacional

PREMIOS MAYORES

Con 150.000 pesetas
22.011 Oviedo-Albacete

Con 70.000 pesetas
18.256 Barcelona

Con 30.000 pesetas
5.646 Sevilla-Bilbao

Con 2.500 pesetas
2.224 13.507
2.297 15.384
2.327 15.433
4.761 19.742 Valencia

Con 500 pesetas
DECENA
40 76

CENTENA
135 142 142 153 161 179 193 201 242 249
258 279 288 319 336 374 398 445 454 517
522 530 545 564 587 612 622 676 717 728
741 871 919 923 934 966 994

MIL
012 031 069 075 136 142 196 244 251 273
341 353 444 464 475 522 549 589 644 648
680 757 777 782 799 806 828 840 850 860
871 874 884 964 997

DOS MIL
002 049 060 061 072 098 105 109 119 150
155 222 251 254 267 268 278 309 324 330
350 379 414 491 529 549 549 625 654 686
730 754 779 794 827 849 881 901 908 968

TRES MIL
018 114 117 174 215 270 296 319 321 328
333 368 379 409 424 439 440 448 478 533
539 545 569 600 607 657 722 748 752 801
833 857 867 901 905 913 925

CUATRO MIL
009 018 067 096 138 139 189 197 205 212
215 294 328 332 366 439 511 545 569 581
594 637 650 670 680 730 752 816 920 925
955

CINCO MIL
051 060 070 127 139 141 149 181 193 373
451 518 529 535 545 602 609 640 662 679
691 728 730 732 744 795 797 830 847 858
886 950 983 988

SEIS MIL
025 032 064 067 079 087 095 142 213 240
248 281 294 319 334 357 435 440 458 535
581 584 606 637 730 791 816 920 979 997

SIETE MIL
058 066 067 103 108 114 200 260 370 373
434 451 454 476 499 506 564 585 665 691
717 743 770 774 778 779 842 866 940 950

OCHO MIL
010 028 041 107 130 194 198 230 283 286
307 310 358 396 404 425 436 457 632 652
655 721 725 748 750 764 770 842 858 881
914 917 924 969 971

NUEVE MIL
070 082 098 099 142 152 154 211 221 230
255 267 295 316 354 358 406 409 477 506
524 529 532 558 562 567 648 662 663 674
720 769 852 898 918 921 970 979

DIEZ MIL
028 030 070 086 090 110 134 145 198 221
300 324 333 345 352 439 440 473 496 499
514 518 608 650 674 720 784 795 875 918
924 964 992

ONCE MIL
018 056 061 063 066 082 100 149 155 157
212 226 233 276 285 378 394 481 482 486
533 540 551 552 575 605 608 636 639 674
694 698 790 802 807 838 849 852 904 925

DOCE MIL
019 036 037 042 063 078 101 111 112 120
125 131 168 368 374 413 421 425 440 529
562 593 647 650 688 753 760 788 790 799
876 897 960 972 982

TRECE MIL
017 031 040 151 195 258 259 331 340 373
447 514 517 548 563 592 596 608 639 660
739 753 768 777 824 884 893 965

CATORCE MIL
004 012 025 035 057 082 152 168 228 232
291 353 356 382 387 446 494 496 519 546
562 568 696 783 808 814 816 825 910 955

QUINCE MIL
009 015 027 057 133 185 187 200 222 237
275 277 281 323 340 348 371 378 468 473
498 527 572 783 784 794 840 847 858 880
892 923 948

DIECISEIS MIL
025 052 190 197 233 268 270 280 306 379
388 390 408 419 468 472 477 487 529 543
555 602 690 712 819 861 956 993 995

DIECISIETE MIL
004 017 056 111 162 167 197 266 284 320
325 361 367 393 395 430 461 521 524 525
545 603 605 608 613 655 682 687 714 759
774 844 913 986

DIECIOCHO MIL
004 028 082 137 189 211 249 255 257 271
274 296 307 345 353 367 380 391 441 471
504 547 551 653 666 671 697 765 771 775
876 881 927 958 999

DIECINUEVE MIL
033 050 087 094 103 105 156 158 175 283
349 410 433 451 478 501 538 570 589 604
661 695 700 704 708 755 763 775 781 783
807 816 851 933 936 984 991

VEINTE MIL
017 039 055 069 179 192 245 265 274 317
339 386 451 566 588 629 638 648 659 671
687 694 699 715 742 744 780 866 899 935
952 980 990

VEINTIUNO MIL
023 039 048 069 070 091 144 154 173 197
273 286 346 406 437 445 451 548 568 587
606 653 679 721 728 733 737 755 787 799
832 846 948 983 985

VEINTIDOS MIL
011 015 023 048 078 081 096 100 194 235
292 387 424 445 495 504 509 534 538 560
618 699 724 725 738 788 811 915 945

Noticias teatrales

TEATRO APOLO

Apenas anunciada para esta tarde la primera matiné gran moda en que trabajará la gran artista Pastora Imperio, se formularon tantos pedidos de butacas y palcos, que apenas si quedaban anoche localidades de esta clase. Y es que Pastora Imperio, la artista predilecta de las señoras, ofrece, en cada nueva reaparición, atractivos para que siga siendo la artista única en su clase.

SALON CIRCO REGUES

Con motivo del adelanto de la hora, habían de celebrarse relativamente temprano las funciones llamadas matinés, y por dicho motivo se suprimen éstas. En cambio, en las funciones de la noche, se pondrán en escena diariamente tres actos, incluyendo las obras de más éxito del repertorio y las que se vayan reprisando y estrenando.

Hoy, se celebrará la reprise de la bonita zarzuela «Los pícaros celos», de la que hacen una verdadera creación el popular Pepe Angeles y Consuelo Taberner.

SUCESOS

¡HAMBRE!

Antonio Casamayor Bellver, de 20 años, fué asistido ayer en la Casa de Socorro del Museo de un ataque cardíaco, producido por la falta de alimento.

Fué reanimado con inyecciones de aceite alcanforado, y después se le dió de comer.

Es vergonzoso que tales cosas pasen en Valencia.

LATIGAZOS.

Un tartanero la emprendió á látigazos contra Pedro Villazuela Edo, de nueve años, lastimándole las piernas.

Fué detenido.

ROBOS.

Manuel Zarraquino Escolano, ha robado de un vagón de mercancías en la estación de Játiva, una partida de lana.

—

Tres gitanos han robado dos piezas de tela de dos establecimientos del pueblo de Canals.

Los ladrones han sido detenidos.

HURTO.

Abdón Ballester Escamilla, de 16 años, ha sido detenido por hurto de 17 sacos vacíos en la calle de Sagunto.

Puerto

Buques entrados el día 21:

Vapor español «Cabo Higuer», de Alicante, con cargo general.

Vapor español «Comercio», de Alicante, con cargo de tránsito.

Vapor español «Vicente Ferrer», de Tarragona, con cargo general.

Vapor español «Canalejas», de Cartagena, con cargo de tránsito.

Veleros:

«Pelayo», de Barcelona, con naranja.

«Tinucha», de Denia, en lastre.

Despachados el mismo día:

Vapor español «Cabo Higuer», para Barcelona, con cargo general.

Vapor español «Comercio», para Cette, con cargo general.

Vapor español «José María», para Sevilla, con cargo general.

Veleros:

«Ascensión», para Gandía, en lastre.

«Joven Pepe», para Sagunto, en lastre.

«San Pedro», para Argel, con carburo.

«Rápido», para Castellón, en lastre.

«Josefina», para Cette, con vino.

«María Bonmatí», para Barcelona, con tierra.

«Ave María», para Génova, con cargo general.

MALES SECRETOS

Purgaciones, se curan en dos días con las «cápsulas Koch», 3 pesetas. Llagas, bubones «Pomada Koch», 3 pesetas. Para limpiar la sangre de humores, «Depurativo Koch». Cura rápida, secreta y sin peligro. Venta en Valencia: Botica San Antonio, Mercado, 71. Gamir, San Fernando, 34 y otras. Prospectos gratis. Clínica, San Vicente, 182, 1.º

Grandes almacenes

El Aguila

- Paz, 10 y 12.-Valencia. -

Trajes de lanilla, melton, estambre, etc.
De ptas. 28 á 85.

Trajes de lanilla, melton, estambre etc.
De ptas. 33 á 90.

SUCURSALES

Madrid, Barcelona, Alicante, Almería, Bilbao, Cádiz, Cartagena, Gijón, Granada, Málaga, Palma de Mallorca, Santander, Sevilla, Valladolid y Zaragoza

Trajes modelo sport, de lanilla, melton, etc.
De ptas. 37 á 85.

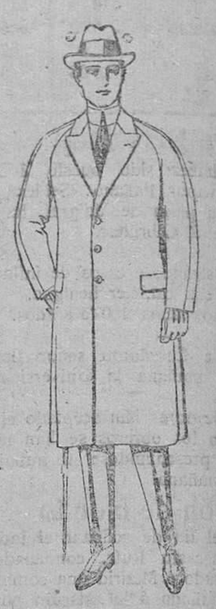

Abrigos de melton, vigoria ó cower, con forro de satén ó seda,
De ptas. 50 á 110.

Trajes de lanilla, vicuña ó estambre, para jovencitos de 10 á 12 años.
De ptas. 23 á 58.

Trajes modelo «Marinera Inglesa», de vicuña ó estambre azul ó negro, para niños de 4 á 9 años.
De ptas. 26 á 34.

Vestidos de sarga inglesa, estambre, etc., en azul y color, bordados á mano.
De ptas. 75 á 85.

Ropas confeccionadas para caballero, señora, - - niño y niña - -

Camisería, Géneros de punto, Corbatería, Guantería, Sombrerería, Zapatería, Paraguas, Bastones y Artículos de viaje.

Vestidos de sarga inglesa, estambre, lanilla, etc, en negro, azul y color.
De ptas. 70 á 75.

Vestidos de sarga inglesa, estambre, etc, en azul y colores, adornos bordados.
De ptas. á 45 55.

Vestidos de lanilla, estambre, etc, bordados, para niñas de 4 á 9 años.
De ptas. 34 á 42.

PRECIO FIJO.-PIDASE EL CATALOGO GENERAL.-VENTAS AL CONTADO

BLENORRAGIA (PURGACIONES)

Por crónicas y rebeldes que sean se curan pronto y radicalmente con los
CACHETS del DR. SOIVRÉ
Se curará por sí sólo, sin la consulta ni guía del médico y nadie se enterará de su enfermedad.
Basta tomar una caja para convencerse de ello.
Depósito en Barcelona: J. VILADOT, Rambla Cataluña, 36.- Venta en Valencia, á 4 pesetas caja: Farmacia GAMIR, San Fernando, 34; droguería SAN ANTONIO, de Blas Cuesta, Mercado, 71, y principales farmacias.

Compañía Trasmediterránea

Servicio rápido para Andalucía, con salidas fijas todos los lunes

El vapor

X

saldrá el lunes 27 Mayo para Málaga, Cádiz y Sevilla, á las seis en punto de la tarde.

Servicio rápido para el Norte de España, con salidas fijas todos los viernes

El vapor

SAGUNTO

saldrá el 24 de Mayo, directo para Málaga, Cádiz, Huelva, Vigo, Villagarcía, Coruña, Gijón, Santander, Bilbao y Pasajes, á las 6 en punto de la tarde.

SERVICIO SEMANAL PARA BARCELONA

Salidas fijas los miércoles y sábados á las seis en punto de la tarde, admitiendo carga y pasaje.

Informarán: Delegación de Valencia, Muelle de Poniente, letra A, Grao, teléfono 3.255

Material eléctrico
Para instalaciones
GUILLERMO E. BARTLE
Cirilo Amorós, 18, Teléfono núm. 1 Valencia

Caldereros

Oficiales muy prácticos para trabajos de calderas de vapor y parecidos. Conviene conozcan algo dibujo de taller.
No importa jornal á convenir.
Dirigirse á Talleres de Miguel de Prado, Valladolid.

Acordeones superiores

Los hallarán en la fábrica de Rafael Torres, calle Barcelonina, 3 (junto á la camisería de El Sol), y en el número 8 (rincón), Valencia. En la misma casa se componen acordeones y cajas de música y hacen cambios y reformas.
Precios baratos.

Representantes

Se desean mayores de edad, bien relacionados con los agricultores, con buenas referencias y que residan PRECISAMENTE en regiones agrícolas, para vender á comisión artículos para la agricultura. Dirigirse personalmente á J. G., plaza de San Miguel, 9, entresuelo, Valencia.
No se contestarán cartas, si no vienen acompañadas de sello y de referencias del solicitante.

Directo para Londres

El vapor
Villasandino
saldrá de este puerto, del 20 al 25 del actual, admitiendo carga.
Informará D. Enrique Comes, calle M. Navarro Colechá, 22, Grao.

Objetos de café y restaurant

se compran. Se venden 60 sillas torneadas y 50 bancos de madera para cine, colegio y casino.
Colón, 3, tercera puerta.

PURGACIONES

Usted sólo las curará y nadie se enterará de su enfermedad, con 1 ó 2 cajas Sellos Homs, precio tres pesetas.
San Fernando, 34
FARMACIA GAMIR

Fábrica de artículos para viaje

de R. Garriga, Guillem de Castro, 21 Despacho, plaza Cajeros, núm. 8.
Especialidad en maletas para muestrarios y equipaje, construidas con maderas cruzadas, UNICAS EN SU CLASE.
Gran surtido en mundos de Viena, maletas y sacos de mano.

Impresores

Se liquidan máquinas grandes, á pedal y á palanca, guillotinas, etcétera; 40 tipos para carteles, nuevos y modernos; tipos, etc., etc.- J. Folqué.
Bailén, 46-B. Valencia.

OFICIALES A PRENDAS

hacen falta en la sastrería de Lorenzo Monzó.
Bolsería, 36.

CHICOS

Se necesitan para repartidores en el Planchado Mecánico Gutiérrez; ganando en seguida.
Don Juan de Austria, 6.

Gramófonos

Se transforman los zafiro ó sea Pathe en aguja, y los de aguja en zafiro. Se compran y cambian discos. Blabe, 11.

Ajustadores mecánicos

Oficiales con práctica de montaje en lo posible. Conviene conozcan dibujo de taller.
No importa jornal á convenir.
Dirigirse por correo á Talleres de Miguel de Prado, Valladolid.

Diligencia

14 asientos, seminueva, á toda prueba y aparejos para dos caballos, vendo barata; en Utiel Eusebio Vicente Pérez.

NADA MÁS BARATO

que los géneros que se venden en los entresuelos de la calle de la Sangre, 15, frente al Ayuntamiento, en donde se han recibido saldos á precios verdaderamente excepcionales.

Por 10 pesetas. Un corte traje de lana, para caballero.
Por 15 y 20 » Un corte traje estambre y alpaca para caballero.
Por 25 » Un corte traje bengalina de seda, para señora, gran moda.
Por 15 » Un corte traje etamin liso, colores lisos ó estampados.
Por 3 » Un corte blusa señora, de etamin liso ó estampado.
Por 4 » Una camisa hecha, de grano oro, con pechera piqué.
Por 6 » Un estor recorte, con dos visillos juego.
Por 7 » Un cubrecama, de guipur español.
Por 4 » Una sábana de flor algodón, muy práctica.
Por 8 » Un corte de colchón de hilo, muy fuerte.
Por 5 » Una mantilla beatilla, negro inalterable.
Por 15 » Un corte traje gabardina de lana para señora.
Por 1'25 » Una camiseta fina interior para caballero.
Por 0'50 y 0'75 Un par de medias transparentes para señora.
Por 1'60 » Un par de medias sedalina, negras y color.
Por 1'50 » Un echarpe de gasa de seda.

NOTA IMPORTANTE. Se liquida una gran partida de calzado para señora, todo suela y cosido, á 7 pesetas par. Gran existencia de mermas, gasés, etamines bordados, beatillas, lanas para trajes y diversos géneros blancos para ajuares. Todo á precios económicos.

Sangre, número 15, entresuelo.

INSTALAD GASOGENOS "CROSSLEY"

y tendréis resuelto el conflicto del carbón. Estos aparatos son los únicos que gasifican con éxito lignitos, orujos, desperdicios de maderas, cascarillas de arroz, cáscaras de almendras, etc. Centenares funcionando, admirablemente en todo el mundo.
Presupuestos y detalles GRATIS.
CROSSLEYS, Gran Vía, 1, Madrid
Agencia exclusiva para Cataluña, Valencia, Alicante y Castellón é islas Baleares - Lauria, 14, teléfono 1.011, Valencia

Ministerio de Educación, Cultura y Deporte 2012