ANUNCIOS Y COMUNICADOS
Á PRECIOS CONVENCIONALES

DIRECTOR: F. AZZATI.

No se devuelven los originales aunque no se inserten.

NÚMERO SUELTO 5 CÉNTIMOS

EL PUEBLO

DIARIO REPUBLICANO DE VALENCIA

PRECIOS DE SUSCRIPCIÓN
En Valencia, al mes . . . . pesetas 1,50
Fuera, el trimestre. . . . . — 4,50
Extranjero (Unión Postal), trimestre 9,00

OFICINAS É IMPRENTA
D. JUAN DE AUSTRIA, 10
Teléfono 741

NÚMERO SUELTO 5 CÉNTIMOS

Sábado 29 de Mayo de 1920

Fundador: V. BLASCO IBAÑEZ

Año XXVII.—Núm. 10.190

CRONICAS DE MADRID

RECORDANDO Á SOROLLA

En los grandes certámenes de arte nacionales, no faltan nunca las campañitas contra el Jurado ni los aspavientos de este ó aquel crítico frente á la rutina y al caciquismo artístico. Claro está que los jurados suelen hacerlo muy mal, por no sé qué tradición maldita, pero á veces, se habla más de la cuenta y la injusticia campa por sus respetos en las planas de los periódicos.

Este año, acaso tengan razón los críticos de la Exposición nacional que acaba de inaugurarse, al fustigar al Jurado, pues aunque no es aquélla inferior á las mejores de estos últimos años, se ha seguido en la aceptación de obras el absurdo criterio de otras veces, rechazándose muchos cuadros y esculturas notables y aceptándose cosas horribles, no por buenas, sino porque llegaban soberbiamente recomendadas.

Algunos señores del Jurado han tenido la sinceridad de decir que ellos no se atreverían, por ejemplo, á devolver el cuadro de un pintor periodista, que escribiría luego barbaridades contra los mismos—hay un caso de esos en la actual Exposición—en sus periódicos ni el de un artista que acompañase su obra con la tarjeta de un ministro. Todo eso—siguen diciendo los del Jurado — se acepta y se coloca en lugares desairados y así se queda bien con los expositores y con la crítica.

La Asociación de pintores y escultores ha sido en esta ocasión la verdadera organizadora del certamen, en la que ha elegido, en fin, valiéndose de sus artés naturales, á los individuos del jurado contra toda indicación y contra toda protesta. Y resulta que aquellos que, al margen de otras exposiciones, tanto habían despotricado contra Sorolla, al que llamaban cacique y mangoneador de premios, no saben ahora lo que hacer ni lo que decir ante un Jurado que no reconoce más ley ejecutiva que las amenazas de un pintor periodista ó la presión de las influencias ministeriales.

¡Cuántas atrocidades se han dicho en los periódicos contra Sorolla! ¡Qué modo de zarandearle, de motejarle sin decoro, de pintárnosle como un agitanado marchante de cuadros!

Se hicieron célebres las campañas contra Sorolla al comienzo de cada Exposición nacional de arte. Se llegó á decir de él que cobraba la adjudicación de los premios de honor y de las medallas. ¡Horrores! Y, sin embargo, Sorolla sentía un gran respeto por la juventud inteligente y laboriosa y daba cabida en los certámenes á las más extrañas innovaciones, si descubría en ellas algún rasgo de ingenio, algún momento de inspiración.

Por Sorolla llegó Mir, el pintor de raras genialidades á conseguir uno de los primeros puestos y por Sorolla son hoy pintores de fama muchos notables artistas influídos primero por aquel decadentismo afrancesado que tantas víctimas ha hecho y educado luego por el cariño y el entusiasmo artísticos del primer pintor español.

Recorriendo las salas de la Exposición, me he acordado muchísimo de Sorolla. De lo que contra él se dijo y se mintió, éramos todos responsables porque no salíamos al paso de la calumnia ó de la exageración. Y aun aceptando—es una pura hipótesis—que Sorolla tuviese algunos de los defectos ó insinceridades no hay entre aquel hombre, mago del color y del parecido, y los mangoneadores de ahora, todos medianías, fáciles á la pequeñez y al rutinarismo de sacristía!

La actuación del actual jurado ,pone de relieve la inmensa injusticia de la crítica fesuda que censuraba á Sorolla y elevaba á cuatro cretinos despechados.

El nombre de Sorolla ocupará siempre el primer puesto entre los artistas del novecientos. Después de él, no ha cuajado todavía ni se ha definido ninguna escuela trascendental. Todo son resplandores sueltos de genialidad ó afanes de extravagancia.

26 Mayo 1920.

VALENCIANISMO

Hay que apartarse un poco del gran problema nacional del societarismo en tensión, y dar un descanso al espíritu, deteniéndose en otros sectores de la vida ciudadana, aunque no sea más que por unos minutos.

Hablamos de Sorolla y tanto influyó este tema en nosotros, que tras él ha seguido otro análogo é ineludible: el del valencianismo como escuela siempre dominante en las exposiciones de arte.

En la Exposición nacional de este año, no son muchos los artistas valencianos que han acudido en busca de una distinción, pero de los pocos que en aquélla figuran, cabe decir que se habla por lo menos tanto como del resto de los expositores.

¿Queréis una muestra de valencianismo declarado, romántico? Ignacio Pinazo: mejor dicho, los hermanos Pinazo.

Ignacio, sin embargo, es el único de los dos que concurre á la Exposición con varias deliciosas esculturas.

Por él han pasado todos los modernismos, toda la gracia latina de sus contemporáneos y de ello ha recogido con especial discreción lo que mejor sentaba á su temperamento.

«Una valenciana desnuda» y «Retrato de niña», es lo mejor que hemos visto en la sección de Escultura, después del «Gran Capitan», de Inurria.

—Nosotros, los artistas valencianos—me decía Pinazo, mostrándonos algunas de sus obras—somos así... Nos rebosa la alegría... Hacemos arte carnal, fecundo como los huertos cargados de fruto, pero con una aureola de romanticismo que nos disculpa del exceso de vida, del juvenil derroche de sensualidad.

Y tiene razón Pinazo. El valencianismo es la verdad del arte español, la única escuela que no está mixtificada por influencias exóticas ó aberraciones de juventud.

El arte andaluz, con Romero de Torres á la cabeza, está tocado de una pesada melancolía, menos sincera que la que informa los cantes de la tierra. Los artistas catalanes, viven y sienten á la europea y por eso su estilo es difuso y complicado—y conste que Cataluña es país de grandes artistas y conste también que el pueblo entiende allí más de arte que de paños, aunque parezca mentira—. Sólo Valencia ha sabido dar á sus producciones artísticas un sello regional en el que va impresa toda el alma de la tierra. De Valencia son las flores que en los establecimientos de Madrid se transforman en artículos de gran lujo; de Valencia son las naranjas, que, reluciendo al sol, llueven sobre los tendidos de las plazas de toros; de Valencia esos artistas de paleta irisada que pintan mujeres con racimos de uvas entre los dientes y escenas de pasión triunfante.

La «Valencia desnuda», de Ignacio Pinazo, es toda una mujer y al mismo tiempo, todo un ensueño, porqué es difícil conseguirlas, amarlas así, de esa altura estética. A su alrededor aparece una guirnalda de rosas y espinas. ¿No lo decíamos? Belleza desconcertante; amor imposible. Literatura, sí, pero expresión perfecta de la verdad.

El valencianismo ha dado esta vez un nuevo toque á su tradición imperante. No ya Pinazo, unos cuantos artistas valencianos de alguno de los cuales hablaremos cualquier día, han constituído en la Exposición la piña de costumbre.

No hay manera de olvidarles. Allí están, predicando alegría, con esas mujeres que tienen racimos de uvas entre los dientes y esas valientes escenas de pasión triunfante...

Arturo MORI.

27 Mayo 1920.

LA PAZ

Una decisión de la Conferencia de Embajadores

La conducta del coronel Xylander en la C. de Delimitaciones

París.—Los periódicos anuncian que la Conferencia de embajadores ha pedido á Alemania la retirada del coronel Xylander, delegado alemán en la comisión de Delimitaciones del Sarre y la desaprobación de su conducta.

Según «Le Journal», dicho coronel había insistido cerca del presidente de la comisión citada para que fuese dictada por ésta una decisión, en la cual se ordenaba á sus colaboradores que cesaran toda participación en los trabajos de la comisión.

El coronel Xylander había ofrecido previamente su dimisión, pero sus jefes no se la habían admitido, aprobando, por el contrario, su actitud.

Según «Le Journal», la decisión que Alemania adopta á ese propósito, demuestra la buena fe de que se encuentra animada.

Millerand ha dirigido á M. Depert una nota trasladando, en nombre de la Conferencia de la paz, una reclamación sobre la actitud del teniente coronel Xylander, presidente de la comisión alemana de Delimitación de las fronteras del Sarre, pidiendo su destitución inmediata, como también su sustitución, á fin de que no sufran entorpecimiento los trabajos de la comisión.

La Conferencia de embajadores se ha enterado de tales hechos y de que el dicho teniente coronel Xylander, en varias ocasiones, ha hecho surgir dificultades y por esto se ha tomado esta resolución radical. Además, con fecha 15 de Marzo último, el propio teniente coronel hizo obstrucción, poniendo en tela de juicio el derecho de la misión á tomar ciertas decisiones. Luego negóse á tomar parte en la votación y dió á sus agentes técnicos la orden de interrumpir sus trabajos. El único argumento aducido por los alemanes, es que el Tratado, en principio suprime toda modificación de las antiguas divisiones administrativas; ahora bien, el artículo 48 del Tratado de Versalles estipula que las decisiones de la comisión de Delimitación del Sarre, se tomarán por mayoría y las instrucciones de la comisión de Delimitación fueron aprobadas por el delegado alemán el 27 de Enero. Un mes después, el 23 de Febrero, el coronel Xylander admitió que la comisión podía, en caso de necesidad, modificar las divisiones administrativas por lo cual la oposición posterior, es inadmisible.

La Conferencia de embajadores ha llegado á una sola conclusión lógica, pidiendo no sólo la sustitución del coronel Xylander, sino también un voto de censura para sus pretensiones. El fallo, pues, de la Conferencia pone al Gobierno alemán en el trance de tener que formalizar una retractación en debida forma. Ahora tendrá Alemania ocasión de probar la buena fe de que es capaz en la ejecución del Tratado.

¡INDULTO!

La Prensa liberal de Barcelona, «El País» y otros periódicos piden que no se cumpla la sentencia de cuatro penas de muerte por la muerte de dos guardias civiles en Barcelona. Nos adherimos á esta petición de indulto, por odio á la bárbara pena, por amor á Barcelona (queremos evitar á la noble capital catalana un día triste que añadir á los que está pasando), por un sentimiento de justicia, ya que existen dudas sobre la inocencia de uno de los condenados.

La pena de muerte no debe subsistir. Pedimos el indulto de esos cuatro pobres condenados.

La situación en Valencia

Un desconocido y los "malvados" de EL PUEBLO

Ayer se publicó una hoja clandestina que suscribe «El Comité Ejecutivo». En ella se nos alude, empleando unos cuantos insultos que, por ser anónimos, despreciamos.

No queremos, sin embargo, pasar por alto ciertas afirmaciones hechas con evidente mala fe. EL PUEBLO no ha dicho nunca que la organización obrera sea la culpable de los atentados terroristas de estos días. ¡Cómo íbamos á decir semejante disparate! Hemos dicho que acaso por sostenerla, por creer que así se la favorece, se apele á esos criminales procedimientos. No se venga, pues, mixtificando y falseando textos para hacer creer á los obreros lo que no existe.

Bien sabemos que esas hojas no suele redactarlas el «Comité», sino un individuo que, sin duda, no ha hecho vida de fábrica ni de taller ni sufre las privaciones que lleva consigo una huelga ó cualquier otro movimiento análogo. ¡Y «ese» es el que nos aplica á los de EL PUEBLO el calificativo de malvados! Malvados porque fuimos siempre generosos con el perseguido y acaso también con el propio autor de la hojita.

No tenemos por qué dar explicaciones á un desconocido. No las necesitan tampoco los obreros valencianos que conocen nuestra conducta y la que observó siempre EL PUEBLO. Y en lo que respecta al actual conflicto y otros análogos, no han de tardar mucho en darnos la razón los propios sindicalistas de buena fe.

Nos la va dando ya el propio autor de la hojita; si bien lo hace cautelosamente para ver si los obreros no se dan cuenta del cambio de procedimientos que aconseja y que no es otro que el defendido por EL PUEBLO.

Comienza por aconsejar prudencia á fin de no dar «pretexto para que la fuerza pública tenga que disparar sus tercerolas y mauissers». Eso ha venido diciendo EL PUEBLO y por ello se nos acusaba de pretender la desorganización de los Sindicatos. ¿No lo ven eso los obreros? ¿Quién es en este caso el farsante?

E insistiendo en lo mismo, añade la hoja:

«Los procedimientos de fuerza, de violencia, son propios para el día de la revolución social y no para paros que tienen el fin de reparar injusticias, como la de tenernos fuera de la ley y encarcelar por capricho á honrados trabajadores que no cometieron delito.»

Eso mismo hemos dicho nosotros y por ello nos condenaban algunos sindicalistas. Ahora son ellos quienes lo aconsejan. ¿Quién sigue un camino más recto?

Pero no paran ahí las manifestaciones de la hoja. Entre ellas hay una que tiene suma importancia. Es ésta:

«No es la hora de la lucha materialista. EL AUMENTAR LOS SALARIOS NO ES NADA MAS QUE UN NEGOCIO PARA LA BURGUESIA, QUE VALIDA DEL PRETEXTO DE AUMENTO DE SALARIOS ENCARECE LA VIDA SIEMPRE EN MAYOR PROPORCION A LOS JORNALES.»

¡Qué desilusión para los millares de obreros que fueron á repetidas huelgas por mejorar su situación económica! ¿Qué dirán los mismos que luchando por los mismos fines, fueron encarcelados y sufrieron otras persecuciones?

Todo aquello que se les decía para plantear huelgas resulta de pronto desechado en una simple hoja con caracteres de documento dogmático.

Conviene que los obreros reflexionen acerca de ese cambio radical de conducta que expresa el párrafo transcrito y sepan á qué atenerse.

Se pretende también engañarles cuando se insinúa que no hemos pedido que se restablezcan las garantías constitucionales. Eso es mentir cínicamente. Lo hemos pedido repetidamente, lo han solicitado en el Ayuntamiento nuestros correligionarios y en la sesión de ayer, sin ir más lejos, se aprobó una proposición de uno de EL PUEBLO, nuestro compañero Marco Miranda, que tiende á que sean libertados todos los detenidos gubernativamente, abiertas las sociedades obreras y en libertad para reunirse, sin que se vean sometidas al arbitrio de gobernadores y policías.

Comete una gran torpeza el desconocido autor de la hoja, si cree que de ese modo ha de convencer á los obreros valencianos. Les ofende, además, suponiéndoles imbéciles ó poco menos. Porque ellos leen, comparan y comentan, y cuando vean los embustes que inserta esa hoja—cosa que pueden comprobar leyendo EL PUEBLO—, acabarán por no fiarse de cuanto se les diga en nombre de «El Comité Ejecutivo».

Entretanto, nosotros, tranquila la conciencia, seguiremos nuestro honrado camino, seguros de que laboramos por el bien de la clase obrera y de Valencia en general.

El día de ayer

No varió ayer la situación en Valencia. La capital tuvo el mismo aspecto de tranquilidad que los días anteriores.

El paro en las obras de construcción fué absoluto y el vecindario tropezó con menos dificultades para proveerse de pan, aunque la huelga de panaderos se generalizó.

Se dijo que los camareros habían acordado la huelga, pero los cafés y bars estuvieron abiertos y el personal prestó servicio como de ordinario.

Subsistieron las mismas precauciones que en días anteriores.

En los poblados marítimos continuó el paro general.

No se hizo caso

En nuestra información de ayer dábamos como posible la explosión de una bomba durante la noche del viernes, fiados en la otra que se percibió aproximadamente á las doce, y en que se habría impuesto el criterio que sustentábamos en nuestro suelto del jueves, relativo á que durante las actuales circunstancias no se permitiera el disparo de explosivos en las fiestas callejeras.

No se hizo caso de nuestra indicación, y la explosión á que nos referimos produjo la consiguiente alarma.

Durante más de una hora, la guardia civil y la policía estuvo en movimiento, convencida de que se trataba de un nuevo atentado terrorista.

Al fin pudo saberse que la explosión había sido originada por una colosal «cantarella», final de una traca que se disparó en la calle de Borrull.

Y hasta la otra.

Hallazgo

En un reconocimiento practicado por la brigada de vías y obras de la Compañía de ferrocarriles económicos de Valencia á Liria, ha sido encontrado en el puente donde hizo explosión una bomba, el pistón de un cartucho de dinamita, de los que utilizan los mineros para los barrenos.

El estado de los heridos

Continúan mejorando los heridos á causa de las explosiones últimas.

Comienzan las detenciones

El jefe de Vigilancia señor Sáez Sobrino, de acuerdo con el capitán de Seguridad señor Alicart, distribuyeron las fuerzas para practicar algunas detenciones relacionadas con los últimos atentados.

En la madrugada del jueves, fué detenido en la calle del Mirto un individuo llamado Gregorio Jover Cortés, de 27 años, soltero, natural de Teruel, y tejedor de oficio, y al que se le atribuye complicidad en la muerte de Bravo Portillo, en Barcelona, y también en el asesinato de los patronos señores Lillo, Domingo, Illueca y guardias de Seguridad.

Este individuo ha estado detenido en la Cárcel Modelo hace unos días por alborotos populares.

El Gregorio Jover ha sido puesto á disposición del juzgado de Serranos.

En el juzgado

Ayer á las doce, y convenientemente custodiados, fueron trasladados desde el Gobierno civil al juzgado, Gregorio Jover y otro detenido.

El juez de Serranos, don Lorenzo Gallardo, con el fiscal señor Ruiz de Luna, el teniente fiscal señor Sánchez Cortés, el secretario señor Pamblanco y oficial señor Soriano, han tomado declaración á los detenidos.

A dichas detenciones se les atribuye excepcional importancia.

El detenido, cuyo nombre no publicamos, parece ser que ha hecho acusaciones concretas sobre la participación en los atentados terroristas del otro detenido Jover.

La bomba de ayer

Decíase que ayer por la mañana y á primera hora, parece ser se presentaron varios individuos pretendiendo dejaran el trabajo los camareros del café España.

No consiguieron su objeto y volvieron al mediodía con idénticos resultados.

Por la tarde, á las siete menos diez, una formidable explosión esparció la alarma entre los asistentes al citado café y transeuntes que pasaban por las calles próximas.

Acudieron fuerzas de Seguridad y policía, que practicaron un registro, viendo que el explosivo había sido colocado en uno de los ángulos del urinario del salón de billar, junto al water.

El artefacto debió ser sin duda idéntico á los explotados en días anteriores, hallándose como aquellos cargado con tornillos y roblones que quedaron en su mayor parte incrustados en paredes y techo.

La explosión produjo bastantes daños materiales, así como el destrozo de todos los cristales contiguos.

Los concurrentes que se hallaban en el salón, repuestos de la primera impresión continuaron sus partidas.

No se ha practicado, por ahora, ninguna detención relacionada con este suceso.

Hablando con el Gobernador

El señor Sousa, hablando ayer con los periodistas, mostrábase un tanto optimista con relación á días anteriores, especialmente en cuanto afecta á la huelga en la provincia, pues se ha solucionado en Requena, en uno de cuyos pueblos (Aldea de San Antón) se ha generalizado el trabajo, como también en Buñol. En Cheste, la sociedad El Amparo había acordado reanudar el trabajo; en Villar del Arzobispo hay una parte de la población obrera que huelga y otra que trabaja.

Por lo que respecta á la capital, la situación permanece estacionaria, menos en el puerto, donde el paro es general. Según el Gobernador, se trabajó más que en días anteriores en los talleres de escaso personal.

«Parece—añadió—que había algún recelo entre los dueños de los cafés y los camareros, por si eran objeto de algún atentado como el del Suizo. He ordenado que fuerzas de Seguridad y de policía ejerzan escrupulosa vigilancia en dichos establecimientos.»

Dijo también el Gobernador que los obreros panaderos habían desistido de la huelga, volviendo al trabajo.

No son esas nuestras noticias, pero de todos modos lo cierto es que ayer hubo pan en abundancia y que anochecido vimos buen número de panes en las estanterías de los hornos.

El señor Sousa continuó:

«Me ha visitado una comisión de obreros, bastante numerosa, ofreciéndose para trabajar en el puerto siempre y cuando los patronos les garanticen la estabilidad. Como ustedes comprenderán, es asunto que ellos han de resolver de acuerdo con los armadores, consignatarios y comerciantes.»

De nuevo mostró confianza el Gobernador en el éxito de los trabajos realizados y en los que están llevándose á cabo para descubrir á los culpables de los atentados.

Finalmente dijo el Gobernador que recibirá al público de doce á una y media de la tarde—y no á otras horas—, con objeto de disponer del tiempo necesario para atender las múltiples ocupaciones inherentes al cargo.

Detenidos por repartir hojas clandestinas.

Los guardias de Seguridad detuvieron anoche, entre siete y media y ocho, en la calle de Náquera, á dos jóvenes que iban repartiendo hojas clandestinas y que llevan al pie, á modo de firma, «El Comité Ejecutivo.»

Según nota de la Jefatura de Policía, se llaman los detenidos, José Rodrigo Muedra, de 24 años, soltero y de oficio jabonero, y Jorge Ruiz Alcañiz, de 19 años y de profesión bastonero. Se les ocupó un puñado de hojas.

Atados por un brazo, formando pareja, se les condujo al Gobierno civil, custodiándolos cuatro guardias. Según referencia oficiosa (porque nosotros no lo vimos), al subir la escalera del Gobierno civil, uno de los detenidos hizo ademán de quitarle el arma al guardia que tenía más próximo.

Después de ser interrogados, se les encerró en el calabozo.

Felicitaciones

La Casa de la Democracia del Puerto felicita á don Félix Azzati por su brillante y razonado artículo ocupándose de los atentados de estos días.—El presidente, José Pont.

RECTIFICACIÓN

Señor Director de EL PUEBLO.

Muy señor mío y distinguido periodista: Tengo el honor de remitirle copia literal de las cuartillas que con esta fecha envío á «Diario de Valencia» y le ruego les dé publicidad en el diario de su digna dirección, por lo que le viviré eternamente agradecido

Favor que espera merecer de su probada amabilidad su seguro servidor,

Vicente Roca.

Grao-Valencia 27-5-920.

«Señor director del «Diario de Valencia»

Distinguido señor: Espero de su caballerosidad una rectificación de lo dicho en el artículo de entrada, correspondiente al número 3.250, del día 27 de Mayo de este año

Yo no quiero suponer que sea un afán criminal el que le induzca á hacer los comentarios que hace, para deducir sea yo, en compañía de Almela, los que hemos provocado y mantengamos la huelga actual no he de decir, por mi parte, nada de ella

El «Diario de Valencia» me hace aparecer como agitador de profesión, y esta afirmación gratuita, así como las insinuaciones malévolas que hace relacionando la muerte de señor Lillo como resultado de una inducción mía y de Almela, espero las rectifique públicamente, pues de lo contrario veré si por las vías legales, entablando querella, puedo conseguir castigar esas ligerezas que dicen muy poco de la seriedad de un periódico y menos del que, como usted dirige, que lleva la marca del cristianismo.

Yo he sido presidente del Sindicato de Transportes, pero en la actualidad no lo soy, pues me ví en la necesidad, tiempo ha de dimitir el cargo debido al padecimiento crónico que tengo en el estómago. Además nadie puede probar y me conoce toda la clase patronal y obrera en el puerto, que yo haya sido nunca propagandista de nada, de ninguna idea. Yo siempre viví de mi trabajo el que defiendo como explotado, y nada más. Lo demás me tiene sin cuidado.

Espero que en cumplimiento de la ley de imprenta publique estas líneas, y no olvide que quien acusa está en el deber de probar la acusación, con arreglo al Código penal. Aprovecha la ocasión para saludarle,

Vicente Roca.

Grao-Valencia 27—5—920.

Aviso, referente vapor "Vaarli"

Se ruega á los receptores de las mercancías cargadas en el vapor noruego «Vaarli», procedente de New-York y con destino á Valencia que por causa de las circunstancias actuales y en virtud de las facultades que le concede la cláusula número 13 de sus conocimientos, dicho vapor efectuará la descarga en el puerto de Barcelona, debiendo dirigirse para retirarlas á sus agentes señores Salvador Vázquez y Compañía, calle Universidad, núm. 47, Barcelona.

HOMBRES Y CASADAS
deben leer
Antes, en el lecho conyugal y después
á tres ptas.—De venta: Principales librerías.

CHICO
para recados, se necesita en la calle de Monjas Servitas, 5, tienda de aceites.

Hombres faltos de energía, nerviosos - musculares, impotentes, gastados por abusos de Venus, solitarios, alcohólicos, pesares, estudios, etc., viejos sin años recobrarán las fuerzas de juventud, con el VIGOR SEXUAL KOCH, de uso externo. Los medicamentos al interior, si son débiles estropean el estómago y no producen efecto, y al esfuerzos matan la salud. EL VIGOR SEXUAL KOCH, se vende en Valencia: boticas San Antonio, Mercado, 71; Gamir, San Fernando, 34, y otras. Para fijar el grado de la «impotencia», pídase gratis el Gráfico Sexual en la Clínica, San Vicente, CIENTO DOS, 1°

Debates municipales

Sesión de ayer

A las cinco de la tarde ocupa la presidencia el Alcalde señor Samper, dando comienzo la sesión.

Primeramente se aprueba el acta de la anterior.

ORDEN DEL DIA

Queda quince días sobre la mesa el primer dictamen, que propone se reconozca á la sociedad titulada «Construcciones y Ferrocarriles» como sucesora de la que construía el Mercado Central.

Después de breve discusión de los señores Blanch, Cortés, Sanchis y Marco se acuerda que la Corporación se inscriba en el Congreso de Edificación y Urbanización que ha de celebrarse en Londres.

El dictamen proponiendo que por la contrata correspondiente se arregle el adoquinado de la calle de Játiva, frente á la plaza de Toros, promueve un vivo debate entre los señores Ortega y Cortés, y en votación nominal, por 24 votos contra 12, se acuerda la urgencia del dictamen, que es combatido por el señor Ortega, quien pregunta qué clase de trabajos se van á realizar y por qué precio lo hace la contrata.

El señor Cortés cree que las obras importarán 6.000 pesetas.

Intervienen los señores Albors, Blanch, Bellveser y Olcina, quedando el asunto sobre la mesa hasta la próxima sesión.

Se conceden licencias para realizar obras y se aceptan varios conciertos para pago de arbitrios.

Se aprueba:

Cubrir por administración un trozo de acequia en la primera travesía del barrio de la Conserva; varios asuntos de trámite de cementerios; que se hagan las gestiones necesarias para adquirir un solar, junto á la facultad de Medicina, para construir la sala de autopsias y depósito judicial de cadáveres, de acuerdo con el parecer de los señores decanos de la facultad de Medicina y médicos forenses y catedrático de Medicina legal de dicha facultad; que se construya la sala de observación y horno crematorio de maderos y restos vegetales en el sitio designado por la comisión, con arreglo al plano formulado por el arquitecto mayor; que se autorice la colocación de una loseta y cruz sobre la sepultura que ocupa el obrero Francisco Martí, víctima de la catástrofe del «Llovet», en el Cementerio de Pueblo Nuevo del Mar, libre de arbitrios; que el día 10 de Junio próximo, á las doce, ó dos días después á la misma hora, caso de no reunirse en la primera, celebre la Corporación municipal la sesión extraordinaria que previene la ley para verificar el sorteo de las personas que han de constituir el Jurado que ha de entender en la indemnización que reclama don Francisco Tárrega Ortiz, industrial que estaba establecido en una casa que fué derribada; que se adquieran por concurso veinte trajes de verano, con sus correspondientes gorras, para el personal sanitario; que se adquiera una máquina de escribir con destino á la sección Administrativa de Ensanche, cuyo importe con los accesorios correspondientes no exceda de 700 pesetas y de la marca «Royal»; que se declare que no ha lugar á la revisión de precios solicitada por el contratista de las obras de alcantarillado de la calle número 25 del Plano y se acuerde limitar la ejecución de las mismas á las ya realizadas por ser las más urgentes.

Pasan á comisión varios dictámenes de Ensanche desestimando la instancia de don Manuel García, aprobando la liquidación y tasación de los terrenos propiedad de la señora marquesa de San Joaquín, sobre abono de intereses por obras de Ensanche, imponer una multa por realizar obras sin licencia y negar la que se solicita para construir un horno.

Se aprueban otros dictámenes de la misma comisión, concediendo licencias y suspender la subasta anunciada para el 10 de Junio, para la amortización de obligaciones de Ensanche por Resultas.

Se acuerda adquirir uniformes para los profesores de la Banda Municipal y se despachan otros asuntos de personal de la misma comisión.

Pasan á la comisión de Hacienda los dictámenes proponiendo que, con cargo á las pesetas 150.000 consignadas en el presupuesto para subsanar las deficiencias observadas, se aumente el jornal de los cabos y bomberos á 5,50 pesetas y cinco, respectivamente, que al chófer encargado del auto-extintor químico se le satisfaga el jornal diario de 7,50 pesetas y con cargo á aquellas 150.000 pesetas, que se abone á los vigilantes sanitarios del arbitrio sobre carnes el 12,50 por ciento de bonificación en sus jornales, que por error dejó de consignarse en el presupuesto, y el dictamen proponiendo la revisión de los sueldos asignados en la plantilla del personal administrativo del arbitrio sobre carnes.

Se despachan otros asuntos de trámite sobre personal de Nuevos arbitrios y conciertos, autorizaciones de depósitos y pago de recibos de la misma comisión.

Se acuerda solicitar de la superioridad que fije en 20 los plazos de pago al Estado del importe de la Albufera y que dicho importe se reduzca á los términos consignados en la ley de cesión, y se accede á lo solicitado por los fabricantes de cerveza concertados con el excelentísimo Ayuntamiento en su instancia de 15 del actual, autorizándoles la entrada del resto de las ventas que realizan en el término municipal, sin pago de derechos.

Se procede á nuevo sorteo para completar el número de señores asociados que han de componer la Junta Municipal.

Se aprueban otros dictámenes de personal y gobierno interior, proponiendo concesión de una paga de tocas, que se encargue la confección de 45 trajes para maceros y alguaciles y reparaciones en algunas dependencias mercantiles.

Ministerio de Educación, Cultura y Deporte 2012

Gran Music Hall Martí

Todos los días á las 3'30 tarde y 10 noche, grandes sesiones de varietés.

HOY, 28 NOTABLES ARTISTAS, 28

¡¡¡EL EXITO DE HOY EN VALENCIA!!!

- LOS DERKAS -

Por la tarde, vermouths aristocráticos. Por la noche, terminado el espectáculo, brillante souper tango.

Lunes, debut, GRAN ANDRAD.—Martes, 15 debuts

Pasa á comisión el dictamen proponiendo que por el precio máximo de 140 pesetas una, se adquieran 53 medallas-distintivo.

DESPACHO EXTRAORDINARIO

Preside el señor Fagoaga.

Se acuerda conceder un premio para los Juegos Florales que organiza el Ayuntamiento de Castellón.

Pasa á comisión una solicitud de los organizadores de la Feria Muestrario solicitando una subvención.

El Ayuntamiento y las fiestas religiosas.

El señor Sanchis presenta una proposición solicitando que las 9.500 pesetas presupuestadas para subvencionar las fiestas de Corpus se destinen á la suscripción para crear el Hospital de Niños proyectado por el doctor Gómez Ferrer y que estos acuerdos se sometan á la aprobación de la Junta Municipal.

El señor Sanchis defiende brevemente su proposición.

El señor Marco dice que es inoportuna y obedece á una habilidad del concejal socialista, de la que no será instrumento, aparte de que es ridícula la cantidad de 9.500 pesetas para subvencionar una obra tan importante como el Hospital de Niños, lo que constituiría, además, una transferencia que el Ayuntamiento no puede acordar sin contar con la Junta Municipal.

Añade que ya se conoce su actitud en las cuestiones religiosas y su filiación, no ya anticlerical, sino antireligiosa, pero la mayoría no será juguete de la habilidad del señor Sanchis, y rechaza de plano su proposición.

Niega el señor Sanchis que ésta obedezca á una habilidad, pues es una demostración de la consecuencia de sus ideas, afirmando que el Ayuntamiento debe ser neutral en las cuestiones religiosas y que no le anima ningún espíritu sectario.

Cree que un acuerdo del Ayuntamiento puede ser anulado por otro acuerdo y esto es lo que propone en la transferencia de las 9.500 pesetas.

Vuelve á hacer uso de la palabra el señor Marco Miranda, diciendo que no ha discutido el derecho del señor Sanchis á exponer sus ideas.

Añade que su actitud en estos asuntos está bien definida, pero la Junta Municipal podrá exigir responsabilidades por una transferencia, que la mayoría no patrocina, sin que esto tenga nada que ver con el problema religioso.

Rectifica el señor Sanchis.

El señor Juan da su adhesión á la primera parte de la proposición del concejal socialista, pero cree que no debe mezclarse en la cuestión religiosa el asunto del Hospital de Niños.

El señor Sanchis enmienda su proposición en el sentido de que el Ayuntamiento acuerde no subvencionar las fiestas del Corpus.

Es desechada en votación nominal, con los votos en favor de los señores Juan, Muñoz Pérez, Sanchis, Catalá, Marco y Cano. Votan en contra de la proposición 28 concejales.

Se despachan otros asuntos de escaso interés.

Las reformas sanitarias en el Matadero.

Se lee una moción de varios señores concejales proponiendo diferentes reformas y ordenanzas de carácter sanitario en el Matadero general, como resultado de la visita realizada por los señores Cuñat y Muñoz Carbonero.

Este último explica, con gran conocimiento del asunto é interesando al auditorio, el alcance de cada una de las reformas.

Dice que es insuficiente la inspección veterinaria que ahora se presta, debido á la falta de medios para realizarla y elogiando el trabajo de los veterinarios.

Considera imprescindible dotar de material científico moderno las dependencias sanitarias del Matadero general y de los particulares, dando carácter oficial á los matarifes, ejercer la inspección de mercados, reorganizar los servicios, higienizar el ordeño y el transporte de leche, persiguiendo su adulteración, la venta de huevos y de carnes.

El trabajo del señor Muñoz Carbonero es muy interesante, minuciosamente documentado y revelador de una gran preocupación por tan importante problema sanitario.

El señor Blanch elogia la labor del señor Muñoz Carbonero y pide para estudiar este asunto que se cree una comisión especial, á lo que se opone el señor Cuñat, atendiendo á la urgencia del asunto y se aprueba en principio la proposición que se discute, pasando á estudio de las comisiones de Nuevos arbitrios y Mataderos.

Por la libertad de los obreros detenidos y el restablecimiento de las garantías.

Se da lectura á la siguiente proposición del jefe de la mayoría republicana don Vicente Marco Miranda:

«El concejal que suscribe, teniendo en cuenta que la terminación de los conflictos sociales que agitan al país sería mucho más fácil volviendo á las normas legales y abandonando estos procedimientos excepcionales que al presente imperan, los cuales suscitan protestas y dan lugar á arbitrariedades que aún aumentan los enconos y son pretextos de nuevas agitaciones, creyendo trabajar en pro de la paz social, propone á vuecencia que insista cerca de los poderes públicos para que se restablezcan las garantías constitucionales.

Esas peticiones respecto á la libertad de los presos gubernativos y esas protestas por cenegación de actos intentados por agrupaciones obreras, desaparecerían saliendo del régimen excelcional que sufrimos. La legalidad consitucional es la mejor garantía del orden.

Pida, pues, el Ayuntamiento al Gobierno que nos reintegre á ella.

Así lo propone el que suscribe.»

El señor Sanchis se adhiere á esta proposición, que es aprobada casi por unanimidad.

Las colonias escolares.-El cinematógrafo para educar

El señor Llagaria solicita que se pida al Gobierno una subvención de 6.000 pesetas para ampliar las colonias escolares, pues en la actualidad, por falta de medios, sólo pueden disfrutar las ventajas de dichas colonias muy pocos niños y para seleccionarlos hay que proceder á un sorteo que él, como presidente de Instrucción, se niega á hacer.

Anuncia que algunas sociedades valencianas subvencionarán por su cuenta colonias escolares y lo mismo solicitará del ejército.

Da cuenta también de la contestación que ha recibido del alcalde de Toulouse informándole de la organización del cinematógrafo escolar y propone que por los mismos medios se establezca dicha reforma pedagógica en Valencia.

Según los informes recibidos por el señor Llagaria, la casa «Pathé» tiene esta clase de películas instructivas.

Quedan aprobadas estas proposiciones.

El conflicto del pan

El señor Blanch se ocupa del conflicto del pan y pide que el Ayuntamiento se oponga resueltamente á cualquier aumento de precio en dicho artículo.

Le contesta el señor Marco, afirmando que ese es el propósito de todos los concejales y el del Alcalde y en dicho sentido debe confiarse en las gestiones que éste realiza, á satisfacción del Ayuntamiento.

El señor Samper añade que no es oportuno plantear un debate sobre dicho asunto, pues depende su resolución de la que le dé la Junta de Subsistencias.

Da cuenta de sus gestiones cerca de la misma, harineros, y hornéros para evitar la subida del pan y asegurar el abastecimiento de trigo hasta la nueva cosecha.

Dice cuál fué su actitud frente á los acaparadores de trigo, á los que amenazó con ponerse al frente de una protesta violenta.

El señor Albors dice que el asunto debe aplazarse hasta que resuelva la Junta de Subsistencias.

Rectifica el señor Samper, añadiendo que sobre el precio del pan teme que los acuerdos no respondan á sus buenos deseos; pero que de una manera decidida defenderá el interés general.

El señor Blanch se ocupa de otros asuntos de subsistencias sobre el precio del azúcar y carbón. También trata otras cuestiones sobre inquilinato y exportación de arroz.

El señor Samper promete atender las indicaciones formuladas por el concejal católico.

Como algunos de dichos asuntos se han de gestionar en Madrid, el señor Samper anuncia que en la próxima semana ha de realizar un viaje á dicha capital y hará las debidas gestiones. Pide que le acompañe un concejal en dicho viaje y se designa al señor Marco Miranda.

Se acuerda anular la aprobación del dictamen núm. 43 del orden del día, y que pase á la comisión correspondiente.

Por los ciegos

El señor Marco Miranda presenta una interesante proposición, haciéndose eco de las propagandas del apóstol de los ciegos don Antonio Las Heras.

Propone, para evitar la mendicidad de los ciegos y cooperar á la solución del problema social de la ceguera, que preste el Ayuntamiento su concurso á la creación en Valencia de una sucursal de «La Casa de la Luz y del Trabajo», que con grandes resultados funciona en Madrid.

Pide que se nombre una ponencia formada por el Alcalde y los presidentes de Instrucción y Beneficencia para que, de acuerdo con el señor Las Heras, estudie la forma de instalar en Valencia un taller de alpargatería donde dar ocupación á 25 ó 30 ciegos, facilitándoles un local y concediendo 3.000 pesetas para adquirir la maquinaria correspondiente.

Hacen atinadas observaciones á la simpática iniciativa del señor Marco los señores Olivina, Muñoz Carbonero y Catalá, quien pronuncia breves palabras dando cuenta de la alta misión social, en sus diferentes aspectos educador, profiláctico y económico de la institución que se va á crear, y se aprueba por unanimidad la proposición del señor Marco.

Después de dirigir un ruego el señor Blanch, se levanta la sesión á las ocho y cuarto.

SUBSISTENCIAS

A la Junta que se reune hoy

Según manifestó ayer el Gobernador, esta tarde se reunirá la Junta provincial de Subsistencias.

Aunque la cuestión principal á tratar es la de los trigos y harinas, por ser la más urgente, convendría que los vocales, sobre todo los que ejercen autoridad se preocuparan del asunto del azúcar, que alcanza precios verdaderamente escandalosos, abusivos, y aún se anuncia un nuevo aumento. Hoy se vende á 3,60 pesetas el blanquilla corriente, y ya que la Comisaría general de Subsistencias excita el celo de las Juntas provinciales para que procuren el abaratamiento de la carne, reclámese del Gobierno una acción enérgica, que acabe con ese latrocinio del azúcar, pues en España cuesta más caro que en Francia, Inglaterra, Italia y Bélgica.

El arroz

El Gobernador autorizó ayer la exportación de 89.800 kilos de arroz blanco á pueblos del interior.

Por los niños austriacos

La junta directiva del Grupo Escolar Esperantista Valencia, invita á sus socios y demás personas á quienes interese la idea de acoger por un año niños austriacos, á la reunión que, con objeto de constituir el Comité local, dependiente del patronato para niños austriacos, formado en el palacio de la Diputación de Zaragoza, se celebrará en el Ateneo Científico, Mar, 23, principal, mañana, á las once de la misma.

GOBIERNO CIVIL

Ayer visitó al Gobernador una comisión de vecinos de Algemesí, para hablarle de la exportación del arroz y del depósito que debe quedar allí, pero como es asunto del negociado de Subsistencias, el señor Soussa trasladó la petición á dicho negociado.

—

La plantilla de jefes y oficiales del Cuerpo de Seguridad ha quedado constituída en la siguiente forma:

Comandante jefe, don Antonio Baygorri; dos capitanes para las dos compañías que se crean, que son los señores don José Cobos y don Juan Redondo, y para las fuerzas montadas, es casi seguro quede al frente el capitán don José Alicart.

El capitán señor Castelo, destinado en ésta, ha sido trasladado á Sevilla.

DIPUTACION.

En la Caja provincial se recaudaron ayer las siguientes cantidades por contingente:

Del Ayuntamiento de Montroy, 700 pesetas; Real de Montroy, 500; Requena, 6.408,15, Alcira, 3.500; Bonrepós, 235,62; Siete Aguas, 511,95; el mismo, 1.711; Quesa, 431,45, el mismo, 125; Algemesí, 2.000, y Canet, 345.

DE ENSEÑANZA

Ha sido devuelto á la superioridad, para su rectificación, el título de maestro de primera enseñanza, expedido á favor de don Fernando Lahiguera Cuenca.

—

El catedrático del Instituto de Alicante don Julio Fajardo Guardiola ha dimitido el cargo de vocal del tribunal de oposiciones á maestros nacionales para que fué nombrado.

—

A los efectos de la expedición del título de maestro de primera enseñanza, ha sido remitido á la superioridad el expediente de estudios de don Marcial Gómez Gómez.

—

El catedrático de este Instituto General y Técnico don Manuel Castillo Quijana ha sido ascendido al número 89 del escalafón, con el sueldo de 11.000 pesetas anuales.

NOTICIAS

La Real Sociedad Española de Historia Natural (Sección de Valencia) se reunió en el Instituto General y Técnico, local del Laboratorio de Hidrobiología Española, bajo la presidencia del señor Boscá, asistiendo los señores Aguilar Blanch, Aguilar Guillem, Alcantarilla, Benlloch, Cruz, Esplugues, Gimeno, Hueso, Moróder, Morote, Roselló, Trullenque y Pardo.

Fueron presentados para nuevos socios los señores Alapont, doctor en Ciencias, comisario regio de la Escuela de Náutica y profesor de la de Industrias, y Ximénez del Rey, médico, por los señores Morote y Boscá, respectivamente.

Se acordó constara en acta la satisfacción de la sección por el homenaje tributado al doctor Gómez Ferrer y el triunfo logrado por el doctor Campos Fillol (D. J.), ambos estimados consocios.

El señor Pardo da cuenta á la sociedad de la constitución de la Junta para el fomento de las Ciencias Naturales, así como los propósitos que abriga.

El señor Aguilar muestra bellos ejemplares de fluorita, procedentes de Córdoba, que cede á las colecciones del Instituto General y Técnico.

El señor Pardo dió cuenta de algunos datos relacionados con la extraordinaria abundancia en el mercado de sardina durante la presente temporada.

El día 1.º del próximo Junio, á las nueve de la mañana se verificará en la Escuela de Náutica de esta ciudad, exámenes de ingreso para los alumnos que previamente lo tuviesen solicitado.

El mismo día, á las cuatro de la tarde, exámenes de Higiene naval, enseñanza libre.

Esta tarde á las 6,30 celebrará el Instituto Médico Valenciano sesión científica en la que los ilustres catedráticos de esta facultad de Medicina doctores don Enrique López y don Pedro Tamarit, disertarán el primero sobre «Raqui-anestesia», y el segundo sobre «La vía inguinal para el tratamiento quirúrgico de la hernia crural».

La normalidad de las funciones del estómago é intestinos tan indispensables para la buena salud, se corrigen con el LEVARTIG.

BALNEARIO DE SANTO TOMAS
Manantial de aguas sulfurosas, junto á la iglesia del Grao.

El Comité Industrial Hotelero y Gremios Similares de Valencia, ha acordado abrir una suscripción, encabezada por todos sus socios y colaborada por los clientes de sus respectivos establecimientos, que voluntariamente quieran adherirse para aliviar la triste situación de la familia de la víctima ocurrida en el atentado en el café Suizo.

Recomendamos á los enfermos de la hernia ó quebradura á los especialistas Tortosa é hijo que anoche llegaron, únicos en esta profesión, por el resultado excelente y pronta curación. Bajada San Francisco, 9.

AVISO IMPORTANTE.—La casa AUTO-MUSIC-HOUSE, calle del Pintor Sorolla, número 20, ruega á sus distinguidos clientes y al público en general, que con el fin de evitar el que sea sorprendida su buena fe, exijan la tarjeta de identidad á todo aquel que se presente titulándose mecánico ó afinador de dicha casa.

Esta casa tiene mecánicos competentísimos», por lo que «garantiza» toda clase de reparaciones de PIANOS y PIANOS-AUTOMATICOS.

HERNIADOS (Trencats)

LEED: El reputado ortopédico de Barcelona, Sr. Torrent, estará en Valencia y en el hotel Cuatro Naciones (calle Lauria, número 5), sólo y únicamente el jueves próximo, día 3 del mes de Junio venidero y recibirá á todos los herniados y trencats, que quieran con sus tan notables aparatos, hallar su inmediato alivio y una curación segura de sus hernias.

Estos aparatos que tan entusiastamente muchas eminencias médicas los están recomendando por la infinidad de curaciones obtenidas y que son el bello ideal de los pacientes, cierre absoluto del anillo herniario, que no molesta ni hace bulto, amoldándose al cuerpo como un guante, deben usarlo todos cuantos sufren dicha dolencia, por ser el remedio verdad, único é infalible, de todos los herniados.

Nadie debe bajo ningún concepto, comprar bragueros de clase alguna, sin antes ver primero los de este conocido ortopedista, no perdiendo la ocasión presente de poderlo visitar en Valencia y en el hotel Cuatro Naciones (calle Lauria, número 5), sólo y únicamente el jueves próximo, día 3 del mes de Junio venidero, donde asimismo podrán visitarle todos cuantos lo deseen.

Notas: En Játiva, el día 2, en el hotel Mallol; en Castellón de la Plana, el día 4, en el hotel Suizo; en Alcira, el día 5, en el hotel Colón, y en Albacete, el día 6, en el hotel Franciscquillo.

TALLERES Y DESPACHO: BARCELONA, UNIÓN, 13

Recaudado ayer por arbitrios:
Carnes, 3.547,06 pesetas.
Análisis y examen de substancias, 314,84.
Entrada de carros, 50.
Extraordinarios, 1.155,45.
Total, 5.067,35.

Tauromaquia

La novillada de mañana

Ayer fueron retirados todos los encargos que tenían hechos á la empresa para la atrayente novillada que se verificará mañana domingo, en la que se lidiarán seis magníficos bichos de Concha y Sierra, estoqueados por los valientes diestros Nacional II, Rosario Olmos y Josefto de Málaga.

Esta tarde, de cuatro á siete, se permitirá la entrada al público en la plaza para que pueda ver el ganado que estará expuesto en los corrales, y á las mismas horas se despacharán en la taquilla de la misma los billetes sobrantes de localidades y entradas generales.

Noticias teatrales

CINE MODERNO

El estreno de ayer del tercero y cuarto episodios de «La casa del odio», constituyó un gran éxito y llevó gran animación á este afortunado salón. Es una película que cada episodio es más sensacional é interesante y hace tener al público pendiente de su argumento que subyuga.

DE LA REGION

SILLA

Tomo la pluma para tratar de un asunto de vital interés, pero convencido de antemano de la ineficacia por el solo hecho de que vivimos en un país desquiciado, en donde la ley es un mito y la autoridad una farsa.

¿Qué fundamento existe para que se vulnere la ley de Sanidad en cuanto se refiere al abusivo desarrollo de las plantaciones de arroz fuera de coto? ¿Traerá, acaso, consigo esta condenable tolerancia la misma finalidad que la del juego?

Si es así, ¡benditos sean los pobres!

Pero me resisto á creerlo, ya que la palabra caridad suele servir en muchos casos de madriguera.

Muchas veces se escarnece la ley para realizar el lucro en perjuicio manifiesto de la salud pública y en beneficio de unos cuantos señores que aconsejan muchas veces á gobernadores y otros funcionarios que se dejan llevar de sus perniciosos consejos y consiguen con su astucia la impunidad para sus protegidos. Lo que ignoramos es que si en estos casos, los beneficios que se obtienen por las fraudulentas plantaciones son íntegros para el labrador, habrá también copartícipes, ya que de otro modo no se explica semejante proceder, con el cual se irrogan inmensos perjuicios.

Los terrenos destinados al cultivo de esta gramínea, requieren el riego por inundación ó embalse, que consiste en cubrir de agua el terreno hasta que se encharque, absorbiendo un caudal exorbitante de este líquido.

En la actualidad estamos ya tocando las consecuencias. Mientras en la primera sección de la Acequia Real del Júcar se están destinando grandes parcelas al fraudulento cultivo, en la segunda sección estamos pasando las de Caín, viendo cómo nuestras cosechas pendientes se están mermando por la escasez de riego, y al mismo tiempo nos vemos imposibilitados de poder realizar la siembra de cereales que sirven de base para la alimentación.

Y en cuanto afecta á la salud pública, baste con decir que en los arrozales es donde anida y desarrolla el insecto portador de graves enfermedades.

Esperamos que el señor Soussa, velando por el prestigio de la ley y de la salud pública, procederá con el rigor que el caso requiere, haciendo que brille la justicia.

Corresponsal.

28 Mayo 1920.

Puerto

ENTRADOS

Vapores:
«Marqués del Turia», de Barcelona, con pasaje y cargo general.
«Rey Jaime II», de Palma, con pasaje y cargo general.

SALIDOS

Vapores:
«Vaarly», para Barcelona, con cargo general de tránsito.
«Carlitos», para Alicante, con bocoyes vacíos de tránsito.
«Marqués del Turia», para Alicante, con cargo general de tránsito.
«Dunkerque», para Alicante, con bocoyes de tránsito.
«Douro», para Lisboa, con cargo de tránsito.

A LA CARGA

Vapores:
«Demetian», para Liverpool.
«Cornelia», para Génova y Vado.
«Nicolo II», para Nueva York.

DESCARGANDO

Vapores:
«Paulina», brea.
«Banderas», carbón.
«Algerie», cargo general.
«Iturri Patxo», carbón.

THE LAXO

Es el mejor purgante vegetal. 1'25 ptas. en todas las farmacias

CALENTURAS REBELDES

producidas por los catarros gástricos infecciosos, tifus, paratifis y maltesas, se curan rápidamente con el Antimeningeo Bellver «AMENINGOL» y evita la meningitis que se presenta como final de estas enfermedades.

Medicación por el intestino en anemias (lavativas).

De venta en las principales farmacias y en la del autor, don E. Bellver, calle Sagunto, 67 y Guerrero, 55.

Clínica dental

Profesores especialistas : Sucesores de D. José Rey

Barcas, 3 (encima del horno del Puig)

Con nuestro DESVITO INSENSIBILIZADOR, aplicado á un diente ó muela, hacemos cesar en el acto el dolor más insufrible y garantizamos la insensibilidad completa de poder masticar el mismo día.

Dentaduras artificiales COMPLETAS desde 75 pesetas. Coronas, puentes y toda clase de trabajos americanos en oro

PRECIOS ECONÓMICOS

HORAS DE CONSULTA

De 9 á 1 y de 3 á 6.-Los domingos sólo de 9 á 1

Barcas, 3, (encima del horno del Puig).—Valencia

Entrada por la calle de Moratín

CÍRCULOS Y SOCIEDADES

El Centro Instructivo Republicano del distrito de la Misericordia celebrará mañana á las diez una gran verbena, adjudicándose premios á los mejores mantones de Manila y mejores peinados que se presenten. El salón estará adornado al estilo japonés por el afamado artista Manuel Selvi y será amenizado por brillante banda. Se requiere la presentación del recibo del mes corriente.

El Cantonal.—Este casino saca á concurso la plaza de conserje para todo aquel ciudadano que lo desee, con arreglo al pliego de condiciones que obra en la secretaría de dicho centro. Dicho concurso termina el 20 de Junio.—El vicesecretario, Juan de la Asunción.

Asociación de la Clase Media

Se saca á concurso el servicio de peluquería de esta sociedad con las bases del pliego de condiciones que están de manifiesto en el domicilio social, calle del Mar, núm. 21.—La comisión.

SUCESOS

DENUNCIAS.

Fué formulada ayer ante el juzgado de guardia, contra Francisco Manuel Huguet Ibáñez, dependiente del Círculo carlista, por haberse quedado con un billete de 100 pesetas que le dieron para que lo cambiase.

El Huguet ha sido detenido y encarcelado.

—

También ha sido denunciado al juzgado que de la casa número 73 de la calle de Gracia, los ladrones se han llevado varias prendas de ropa.

Salón de moda

HOY — Gran éxito — HOY

3.º y 4.º episodios de

LA CASA DEL ODIO

creación de los intrépidos artistas

PERLA BLANCA

ANTONIO MORENO

Cada vez más sensacional é interesante

Teatro Lírico

PROGRAMA MONSTRUO

Exito sin precedentes de la colosal película en cuatro partes

Esposa por correo

Argumento original

Colosal éxito de la película cómica, en dos partes

Las juergas de Melitón

Risa continua

Sesión desde las cinco tarde hasta las 12'30 noche.

Cine Sorolla

Gran éxito

Exito de la emocionante película, de asunto interesante, titulada

LA SIERPE

4 partes

Por la eminente artista

FRANCESCA BERTINI

ARTE BELLEZA

LUJOSA PRESENTACION

Terminará la sesión con una película cómica.

LOCOMOTORAS Y VAGONES

para vía de ancho normal, desea adquirir nuevos ó usados, entrega inmediata. SOCIEDAD GENERAL AZUCARERA DE ESPAÑA, admitiendo ofertas en sus oficinas, Alurcón, 7, Madrid.

Dr. Bellver García

Cirugía. Vías urinarias — — — — — — Venéreo. Sífilis

APLICACIÓN DEL 606

Consulta: De 11 á 1 y de 6 á 8

CARNICEROS, 2, PRINCIPAL

(Esquina á la calle de Santa Teresa)

- MADRID CONCERT -

Ribera, 2.-Teléfono 1.478

Todos los días dos grandes sesiones de varietés.

45 notables artistas de varietés, 45

En esta semana

20 - DEBUTS - 20

CINE EL CID

HOY — ESTRENO — HOY

de la 2.ª jornada de

Dollars y fracs

por

Emilio Chione (ZA LA MORT)

titulada LA MANO ENGUANTADA

Cuatro partes de gran sensación.

TRINQUETE DEL PELAYO

Hoy, á las cinco, gran partido de pelota á escalera, por los afamados pelotaris Chato de Marchalenes y Rafeio, contra Cacaunet y Conill.

Entrada 15 céntimos.

¡¡Preservativos!!

La persona que desee comprar con toda reserva garantía los mejores, finos y fuertes PRESERVATIVOS de goma, verdaderamente irrompibles marca «YORK», desde una peseta docena, diríjase á LA INGLESA (nombre registrado), San Vicente, 164.

Entrada muy reservada por la escalerilla.

Bar "La Gruta"

Servicio esmerado de Café, Sanwich, Licores y Vinos, servido por elegantes señoritas.

Calle del Doctor Romagosa, 5

(ANTES EMPEDRADO)

PURGACIONES

El remedio más eficaz de los conocidos hasta hoy para curar las purgaciones, flujos blancos, irritaciones, gota militar, etc., es la inyección antiséptica Valentín Palacios.

Farmacia de Valentín Palacios, Bajada de San Francisco, 32, Valencia.

Agricultores

Cacahuet superior para semilla.

Visitad la casa de granos de la plaza de San Jaime, número 9

Espectáculos

CINE SOROLLA
Gran sesión continua de cine, desde las 3'30 tarde hasta las 12'30 noche.

TEATRO LIRICO
Gran sesión continua de cine desde las cinco tarde hasta las 12'30 noche.

MUSIC-HALL MARTI
Por la tarde á las 3'30 y por la noche á las 10. Funciones de varietés.

EDEN CONCERT
A las 3'45 tarde y 9'45 noche: Varietés.—Entrada por consumación.

CINE MODERNO
De 4'30 tarde á 12'30 noche: Gran sesión de cine.—3.º y 4.º episodios de «La casa del odio».

MUSIC-HALL MADRID CONCERT
A las 3'45 tarde y 9'45 noche: Funciones de

Ministerio de Educación, Cultura y Deporte 2012

ECOS

Las almohadillas en la plaza de Toros.

El Gobernador nos rogó ayer hiciéramos
blico su propósito de proceder rigurosa-
nte con los que arrojen almohadillas en
plaza de Toros.
Como el domingo habrá corrida—añadió—,
viene que quienes asistan á la plaza estén
rtidos de que castigaré duramente la
cción á la orden prohibitiva de arrojar
ohadillas.»
onque ya lo saben cuantos hacen caso
so del bando del Gobernador.

Por los ciegos

ver se cursó al presidente del Consejo y
ninistro de Instrucción el siguiente tele-
ma:
iegos, tyflófilos, Prensa Valencia, después
char conferencia Las Heras protestan enér-
mente pasividad Patronato Nacional Cie-
y ruegan vuecencia su urgente reorgani-
n.»
man el anterior despacho los señores
s, Tatay y Pablo, presidentes de las
dades de ciegos El Porvenir y La Pro-
n de la Honradez, redactores de los
icos locales, varios escritores y los di-
os señores Azzati y Muga.

ACCIÓN REPUBLICANA

LOS JOVENES REPUBLICANOS DEL DISTRITO DEL HOSPITAL

onvoca á todos los jóvenes pertenecien-
círculo El Pueblo á una reunión que
ebrará hoy, á las 9,30 de la noche,
tratar asuntos de gran interés, enten-
se que serán válidos todos los acuerdos
e en la misma se tomen.—La comisión.

Junta de Obras del Puerto

as once y media, abra la sesión el con-
Villamar.
eída y aprobada el acta de la anterior.
ee una solicitud de la Federación Va-
na de Sindicatos Agrícolas, pidiendo que
conceda representación en la Junta de
s del Puerto.
informe de secretaría hace suya esta
ón, y se lee el dictamen de la comisión
spondiente aunque se hace la salvedad de
o hay vacante disponible por existir el
um de vocales.
eñor Domingo dice que no hay por qué
conceptos y que no es asunto de la
proponerlo á la superioridad.
marqués de Sotelo dice que ha presen-
una enmienda que ha retirado, por es-
acuerdo con el dictamen y que se debe
r éste.
eñor Dufrús está de acuerdo con el se-
mingo, y considera nociva para el puer-
pretensión que se discute.
ñor Robert dice que no ve el por qué
afirmación.
eñor Escobar explica la pretensión de
ración que preside y de la actuación
misma en el puerto.
eñor Dionís dice que no hay vacante
por tanto no puede admitirse esa nue-
presentación.
eñor Montañés recuerda que hay otras
es que pidieron lo mismo y que se les
y por lo tanto, no puede la Junta apo-
sto sin zaherir susceptibilidades.
pone á votación el dictamen, que consta
s partes.
eñor Domingo presenta una enmienda,
iendo que se apruebe la primera par-
dictamen y que se deseche la segunda.
aprueba la enmienda por ocho votos
seis y se aprueba el dictamen.
me referente al oficio que la Cámara
ia Provincial ha dirigido al excelen-
señor ministro de Fomento, solicitando
cha entidad tenga, cuando menos, igual
o de vocales que la representen en la
como tienen la industria y el comercio.
eñor marqués de Sotelo presenta un voto
ar y lo defiende.
vienen en la discusión los señores Do-
Ots, Montañés y marqués de Sotelo.
eñor Dionís hace notar que se está
ndo algo que no consta en el orden
, y por lo tanto, se debe cortar la
n.
e el informe de la comisión ejecutiva.
eñor Montañés presenta una enmienda
do que no ha lugar á pedir nuevas
taciones en la Junta y que se cum-
eglamento.
eñor Bentrosa dice que la enmienda
or marqués de Sotelo se separa más
me que la del señor Montañés, pues-
en aquélla se pide á la superioridad
ma del reglamento.
n, se aprueba la enmienda del señor
, por ocho votos contra seis.
pone á votación la enmienda del señor
s de Sotelo y es retirada por la pre-
.
en de la comisión ejecutiva pro-
se desestime la petición formulada
eñor presidente de la Federación Va-
de Sindicatos Agrícolas, solicitando
superioridad que se le adjudiquen dos
s.
comandante de Marina estima que se
conceder los dos caballetes que la Fe-
pide.
residente dice que hay una real orden
ohibe á la Junta conceder nuevos ca-
.
arqués de Sotelo pide que se deje so-
nea el dictamen.
or Domingo se halla de acuerdo con lo
por el señor Sotelo.
eñor Escobar interviene y el dictamen
comisión.
prueban varios dictámenes de escaso
general y queda para sesión extra-
a que se celebrará hoy el informe
o administrativo del señor Maese So-
construcción de 200 metros de muelle
, que era lo único saliente de la
y lo único que á Valencia interesa,
se trata de construcción de muelles
, que tanta falta hacen, y de la in-
de seis millones de pesetas que im-
dichas obras.

de colonias escolares laicas

onvoca á los señores que componen
á una reunión que se celebrará
las once de la misma, en la Casa
ocracia.
la importancia de los asuntos é

Por telégrafo y teléfono

LOS CAMBIOS

Cierre de Bolsa

Madrid, 28.

	CAMBIO precedente	CAMBIO de HOY
Interior 4 por 100	70'50	70'10
Amortizable 4 por 100	00'00	00'00
Amortizable 5 por 100	93'00	93 00
Acciones Banco de España	528 00	528 00
Acciones Tabacalera	295'00	296 00
Cambios París	4 690	45'60
Cambios Londres	23 66	23 78

Corridas de toros

MADRID

Corrida á beneficio del Montepío Taurino.
Seis toros de Vicente Martínez, de Colmenar, para Gallo, Nacional y Sánchez Mejías.
Tarde nublada y bochornosa. Buena entrada. Las cuadrillas, aplaudidas al hacer el paseo.
Gallo es obligado á salir á los medios á saludar al público.
Primero.—Castaño, grande, gordo y bien puesto.
Gallo lancea en varios tiempos.
Con poco poder acepta el bicho cinco varas por una caída.
Los matadores valientes y lucidos en quites.
Cantimplas y Riañito cumplen con los palos.
Gallo, que viste de negro, se dirige al toro, que encuentra aplomado.
Muletea con ambas manos, de cerca y tranquilo; deja media estocada delantera, descabella al octavo golpe, después de una graciosa «espantá», tirándolo todo.
(Palmitas.)
Segundo.—Negro, gordo, cornicorto.
Nacional dá buenas verónicas.
El toro, con bravura, toma cuatro varas, por dos caídas. Los matadores lúcense en quites
Nacional cuartea un par sin lucimiento, cerrando mal los peones.
El bicho, bravo y noble, se torea sólo.
Nacional da cinco pases valiente, sufriendo una terrible colada.
(Palmas á la valentía.)
Sigue la faena lucida, para un pinchazo y media estocada superior, que mata.
(Ovación y vuelta al ruedo.)
Tercero.—Negro, gordo, bien armado. Sánchez Mejías le da ocho verónicas.
El bicho toma cuatro varas por una caida y un arre difunto.
Sánchez Mejías y Gallo son aplaudidos en quites, clavando el primero tres pares que se aplauden.
Muletea con la izquierda, ceñido y valiente. Deja un pinchazo bueno y media corta, que mata.
(Palmas.)
Cuarto.—Negro, grande, mansurrón.
Acosándole toma cuatro varas por una caída, luciéndose en quites los maestros.
Alvaradito clava un buen par y es llevado á la enfermería á causa de un desvanecimiento producido por el enorme calor.
Riañito y Cantimplas completan el tercio.
El bicho llega al último tercio con la cabeza suelta. Sánchez Mejías le da unos capotazos inteligentes y Gallo muletea con ambas manos tranquilo y valiente.
Un pinchazo sin soltar y media delantera que mata.
Quinto.—Castaño, buen mozo.
Nacional da verónicas y navarras, movido.
(Palmas.)
Cinco varas, cuatro caídas y un caballo.
Nacional hace quites valientes y Mejías dos artísticos y valerosos.
(Ovación.)
Gallo hace una rebolera.
(Muchas palmas.)
Nacional da el primer pase, saliendo casi prendido.
Se desconfía, sigue con la derecha de pitón á pitón.
Sufre varios achuchones y deja un pinchazo delantero y media estocada tendida.
(Protestas por los enterradores.)
Sigue ayudado por las cuadrillas; señala un pinchazo malo. El diestro está cada vez más desconfiado; le ayudan todos. Deja una estocada delantera. (Aviso.) Un intento de descabello, una estocada en el cuello; más intentos de descabello. (Segundo aviso.) El bicho dobla acribillado.
(Bronca.)
Sexto.—Grande, gordo y cornalón,
Mejías da lances ceñidos y escucha palmas.
El bicho, que es poderoso, recibe cinco varas, á cambio de cinco caídas y cuatro caballos.
Mejías hace dos quites valiente y adornado.
(Palmas.)
Los banderilleros cumplen.
Mejías lucha con el buey que está muy quedado y se revuelve.
Con ambos manos muletea cerca é inteligente.
Sufre un palotazo en la cara, en un derrote.
Sigue eficaz y buen torero, para un pinchazo y un estoconazo atravesado.
En una arrancada del bicho, Mejías tropieza con un caballo y se cae.
(Sale ileso.)
Descabella y oye palmas.

CORDOBA

Gravísima cogida de Pataterillo

Se ha celebrado la novillada de feria.
Los novillos de Zapata, bravos.
Méndez, al muletear á su primero, fué cogido, resultando con un puntazo en la cadera.
Joselito Martín, regular.
Sufrió un puntazo en la boca.
El otro novillero que era Guerrilla, mató tres, siendo aplaudido.
El banderillero cordobés Pataterillo sufrió una aparatosa cogida resultando con una gravísima cornada en el vientre.

La "Gaceta"

El diario oficial publica las siguientes disposiciones:
Reglas aclaratorias para la distribución y aplicación de créditos consignados para el

Declarando la encefalitis letárgica entre las enfermedades infecciosas que requieren declaración obligatoria.
Ampliando el plazo de matrícula en el Conservatorio de Música hasta el 31 del actual.
Invitando á los grandes productores de pólvoras y materias explosivas á que remitan precintados dichos productos desde el punto de origen.

Declaraciones de Lerroux

El señor Lerroux ha hecho las siguientes manifestaciones:
—Mi posición ante el problema de la crisis del mes de Octubre quedó bien definida en el discurso que pronuncié en el Congreso en vísperas de la última crisis.
La solución de los problemas pendientes es exigida á toda prisa.
Como español antes que republicano, estoy dispuesto á ayudar con todas mis fuerzas á la solución del problema.
A mi juicio, debe otorgarse el poder á un Gobierno liberal con capacidad, energía y fuerza moral.
Claro está que al firmar esto, no me refiero á los señores conde de Romanones, marqués de Alhucemas y Villanueva, pues dichos señores, no quiero decir que hayan fracasado, pero se encuentran muy gastados y el desgaste en política es de suma importancia.
La monarquía también se halla desgastada.
El final de todo esto será su caída, dando paso á la República.
Sin embargo, admito que existen aún lo que pudiéramos llamar hipótesis monárquicas.
Esas hipótesis son Alba y don Melquiades Alvarez.
De momento más el señor Alba que don Melquiades, porque éste no puede prescindir de sus deberes históricos.
Las izquierdas le pediríamos cuentas.
Puede prescindirse de un partido, pero no de las ideas.
Alba es el hombre que necesita la monarquía y que necesita España.
Tiene muchos enemigos y émulos.
No habla para dar gusto ni para agradar á dichos señores.
Con el señor Alba tengo menos trato que con otros políticos.
Si se trata de dar soluciones á los problemas económico-sociales, nadie mejor que el señor Alba, que ya las presentó en 1916.
Estas hipótesis, si fracasan, nos llevarán á la República por evolución natural.
Si triunfa el señor Alba, nos alegraremos como españoles.
Si fracasan los señores Alba y Alvarez, se habrá dado un gran paso de aproximación hacia la República.
Entonces yo constituiré un Gobierno, que sirva de dique al anarquismo.
Sé que tengo detrás de mí una gran parte de la opinión, que me seguirá.
Soy un clavo ardiendo al que se agarrarán como única salvación.
Contra la opinión de muchos, creo que el señor Dato nos ha favorecido encargándose del poder.
Los liberales no estaban unidos; los problemas sociales se agudizarán este verano.
Los liberales hubieran fracasado, como fracasarán los conservadores.
Creo que la crisis en otoño será inevitable.
No creo admisible que el señor Dato se atreva á presentarse á las Cortes, ni que don Alfonso le conceda el decreto de disolución.
Entonces podría encargarse del Gobierno el señor Alba, y como ha dicho que sería capaz de reformar la Constitución en Cortes Constituyentes, tendría ocasión de intentarlo, dejando el camino expedito para que gobernase don Melquiades Alvarez.
Los actuales gobernantes no pueden acometer las reformas que reclaman las circunstancias, porque viven en un régimen de privilegio.
Si hicieran las izquierdas lo anunciado en su programa, gobernando dentro del derecho y de la justicia, yo les prestaría mi concurso, sin perder mi fe de republicano.

Lo que dice Dato

El señor Dato recibió á los periodistas en el ministerio de Marina.
Dijo lo siguiente:
—Despaché con don Alfonso, pero no puse ningún asunto á la firma.
El señor Cañal me visitó para informarme de la entrevista que habían tenido ayer el señor Bergamín y él con los patronos y obreros de la mina de Peñarroya.
Me visitaron también el vicealmirante señor Pérez Ebora, el general Heredia y una comisión de representantes de comercio, agricultura é industria de Valencia con los presidentes de la Diputación y de la Cámara de Comercio.
Me pidió esta comisisón que fuese autorizada la exportación de 30.000 toneladas de arroz sobrante, dejando 15.000 en depósito para el consumo.
Me informaron de las entrevistas que celebraron ayer tarde con el ministro de Hacienda y con el comisario de Abastecimientos, y yo ofrecí estudiar el asunto con el señor Domínguez Pascual.
Me hablaron también los comisarios de los conflictos sociales existentes en Valencia, indicándome la conveniencia de adoptar medidas enérgicas, encaminadas á acabar con el terrorismo, que tiene paralizada la vida en aquella hermosa ciudad.
Escuché atentamente á los comisionados, á los que hube de replicar que el Gobierno se preocupa del asunto.
Buena prueba y garantía de ello son la personalidad del gobernador civil y de las demás autoridades, que trabajan dentro de la justicia para conseguir que se restablezca la normalidad.
Mañana por la tarde habrá Consejo de ministros en la Presidencia, para resolver los asuntos que quedan pendientes.
Me visitó una comisión de ingenieros civiles, para hablarme del resultado del último Congreso celebrado, cuyas conclusiones, impresas, serán repartidas profusamente.
Asimismo recibí las visitas de una comisión de la Sociedad La Alianza de Barcelona y otra de Navarra, que me habló de la Asamblea de Estudios Vascos, que se celebrará en Pamplona en el próximo mes de Junio, invitándome á la sesión inaugural.

De Gobernación

gue la huelga agrícola en Jaén, sin complicaciones de orden público.
Igual ocurre con la de Jerez.
Ha concedido gran importancia al descubrimiento de la fábrica de bombas en Valencia, por poder servir de base para realizar investigaciones.
Añadió que los telegramas de provincias recibidos no acusaban novedad.
Le había visitado una comisión de San Sebastián, acompañada de los diputados socialistas, para pedirle la destitución del gobernador civil de aquella provincia.
También se le habían enviado telegramas de varias personalidades de dicha capital, pidiendo que continúe en el cargo.
«No resolveré, ha dicho el señor Bergamín, hasta oir á las dos partes.
Mi impresión es que el gobernador civil de San Sebastián ha obrado bien.»
Terminó diciendo que por la tarde seguiría la reunión de patronos y obreros de las minas de Peñarroya, con el ministro del Trabajo, para buscar una solución al conflicto.

El vapor "Parana"

Marchó á Bonanza el director de Sanidad señor Martínez Salazar, para comprobar la denuncia relativa al vapor «Parana», á bordo del cual se dice que han ocurrido algunos casos de peste bubónica.

Muerta por un tren

Córdoba.—A la salida del tren correo de esta estación arrolló á una mujer, que resultó decapitada.
El cadáver no ha sido identificado.

Declaraciones del conde de Colombi.

Un periódico publica las siguientes declaraciones del conde de Colombi:
Propónese consolidar los grandes progresos que se han realizado en los últimos tiempos en telégrafos y correos.
Para ello procurará conseguir principalmente el espíritu de satisfacción interior de dichos cuerpos, teniendo por base una sólida disciplina constante que adelante su labor cultural.
Estima urgentísimo la implantación de servicios postales y telegráficos que faltan, principalmente los aéreos, á los cuales dedicará toda su actividad.
Se han cursado invitaciones á todos los países para que concurran al Congreso postal, que comenzará el primero de Octubre.
La mayoría ha contestado aceptándolo.
El Congreso tendrá significación trascendental, porque legislará sobre los temas internacionales que han sufrido gran transformación durante la guerra.
Después, para dicha fecha, estarán instalados en el palacio de Comunicaciones todos los servicios, incluso telégrafos.

Asamblea de la Confederación Patronal.

La Asamblea de la Confederación Patronal Española ha aprobado la reforma de los estatutos y comenzado á tratar los temas de las cuestiones sociales proponiéndose adoptar importantes acuerdos, para relacionar con los frecuentes atentados que se cometen contra patronos, la pasividad de los gobiernos ante el problema planteado por los obreros.

Maestre será relevado

En el campo político existe cierta agitación. Sirve de tema á los comentarios sobre si dimite ó no el gobernador de Barcelona y si tiene ó no la confianza del Gobierno.
Parece fuera de duda que entre Bergamín y Maestre han surgido divergencias de criterio respecto si deben continuar ó no encarcelados los individuos presos gubernativamente aunque no se hallen sometidos á proceso.
De ello deducen los comentaristas que el gobernador de Barcelona será brevemente relevado.

Las huelgas

Presenta buen aspecto la huelga de albañiles.
Confíase que pronto quedará solucionada.
Ha quedado solucionada la huelga de obreros metalúrgicos de la fábrica Graset, por haber renunciado el obrero despedido á ejercitar su acción, resignándose á abandonar los talleres.
Hoy se ha reanudado el trabajo en dicha fábrica.
El gobernador continuará las gestiones para solucionar la huelga de obreros harineros.

Romanones

Romanones ha marchado á su finca de la provincia de Toledo hasta el lunes próximo.

Tormenta

Desde primera hora de la noche amenaza sobre Madrid una formidable tormenta que ha empezado á descargar á la una de la madrugada, menudeando los relámpagos y truenos formidables, en medio de un verdadero diluvio.

Mejoras al ejército

El ministro de la Guerra ha nombrado una comisión de los cuerpos políticos militares con objeto de que dictamine con toda urgencia las mejoras que deben concederse á dichos cuerpos con arreglo á la ley de Cierva de la reforma del ejército para que puedan cobrar desde el mes próximo los nuevos aumentos.

Los sucesos en San Sebastián.--Protestas ante Bergamín.

Una comisión de obreros de San Sebastián ha visitado al señor Bergamín para hacerle un relato de los sucesos y protestar de la actuación del gobernador civil.
Le dieron amplios detalles, culpando á las autoridades de lo ocurrido.
El ministro se extrañó del relato y les dijo continúa recibiendo informes contradictorios y espera noticias imparciales que tiene pedidas.
Cuando las reciba, someterá el asunto á la resolución del Consejo.

Reunión de empresarios

En el Palace Hotel se ha celebrado esta noche el banquete de empresarios de plazas de toros.
Después el banquete se convirtió en Asamblea, hablando varios empresarios que expusieron toda clase de detalles para demostrar que con los actuales impuestos se les aumenta el recargo de una manera tan alarmante

La visita al ministro de Hacienda la realizarán mañana.
En el caso de que no consigan la rebaja del impuesto darán las corridas que tienen hasta ahora comprometidas y firmadas para el año actual, sin adquirir nuevos compromisos con ganaderos ni toreros y el año próximo cerrarán todas las plazas de España.
También quedó constituída la unión de todas las plazas para la defensa de sus intereses.

Estado de los conflictos sociales.

Zaragoza.—En el pueblo de Alfarragín, se hallan en huelga los obreros agrícolas.
Se ha concentrado la guardia civil.
En el pueblo de Riela se resolvió la huelga de alcoholeros.
Mañana se reunirá la Junta de Subsistencias para abaratar la carne y el azúcr.
Ha llegado el inspector general de Obras públicas con delegados portugueses para estudiar las obras hidráulicas de Aragón.
Las directivas de las sociedades obreras, acordaron celebrar el Consejo regional del Sindicato único para tratar de la desconsideración hacia la clase obrera.

—

Jaén.—Se han declarado en huelga los obreros del campo por no hallarse conformes con los propietarios, respecto á las bases presentadas.

—

Sevilla.—Se ha agravado el conflicto por falta de harinas.
En las famosas colas hubo muchos alborotos, intentándose asaltar una panadería.
Un guardia golpeó á una mujer, produciendo ésto gran tumulto.
También ha escaseado la fabricación de pan en varios pueblos de la provincia.
Los conflictos sociales están en el mismo estado.
En algunos pueblos se ha reconcentrado la guardia civil.

—

Ferrol.—De varios pueblos de la región comunican que van solucionándose los conflictos obreros porque los patronos conceden muchas mejoras.
Sigue sin resolverse la huelga de tripulantes de los barcos pesqueros.

La situación internacional

Continúa la baja en los precios.

París.—El movimiento de baja en los artículos de las más variadas especies, está causando la más profunda perturbación en el comercio internacional.
En el Havre, desde el día 30 del pasado mes, el algodón ha perdido 244 francos por cada 50 kilogramos, el café 76 y la lana 35, por igual unidad de peso.
Por, todas partes los grandes almacenistas dan muestras de la mayor inquietud.
El cobre, que había sufrido ya una baja de 150 enteros, acentúa más su descenso.
En Inglaterra el movimiento de descenso continúa. En Norton las grandes manufacturas de calzado no encuentran salida para sus importantes depósitos y se han visto obligadas á parar el trabajo.
En todas partes se observa una marcada tendencia á limitar los gastos á lo más imprescindible.
Comentando todo esto dice «Le Journal» que la mejora del cambio que se nota en el franco ha causado en los círculos financieros gran impresión.
Los especuladores de moneda que habían vendido francos á un plazo determinado, sin tener en sus cajas existencias para hacer frente á estos compromisos, se apresuran á comprar para cubrir dichas operaciones.

La cuestión de las indemnizaciones.

París.—Al contestar el presidente del Consejo de ministros, M. Millerand, el viernes próximo á las interpelaciones formuladas en la Cámara de los diputados sobre el asunto de las indemnizaciones á pagar por Alemania y las conversaciones habidas en Hythe, las que hubo de hacer ante la comisión de ambas Cámaras que fueron á verle para tratar del mismo asunto.
El jefe del Gobierno, al hablar desde la tribuna, tendrá que guardar alguna reserva, puesto que las negociaciones no son todavía definitivas y falta la aprobación de los demás aliados.
A Alemania no parece que la anime muy buena voluntad para el cumplimiento de sus compromisos, lo cual hace que sea una necesidad la adopción de medidas encaminadas á que sea estrictamente cumplido el Tratado de Versalles.
En su consecuencia el jefe del Gobierno francés planteará la cuestión de confianza ante el Parlamento al tratar de los métodos que se propone adoptar, para que quede debidamente cumplido el Tratado de Versalles.
Pedirá á la Cámara que se pronuncie de una manera clara y terminante en favor de un orden del día de confianza al Gobierno, dejando á M. Millerand en completa libertad para tratar con los aliados y en Spa con los alemanes.

A. SERRANO.

(De la Agencia Radio)

La situación de Irlanda no mejora.

Londres.—La situación de Irlanda no mejora.

Los bolcheviks en Euzeli

Londres.—Los bolcheviks que han desembarcado en Euzeli, no intentan extender el radio de acción en Persia.

Trece detenidos

París.—La policía ha detenido trece individuos que se dedicaban al tráfico de moneda blanca desde París Lyon para Suiza.
Las piezas de un franco las pagaban á 1,21 en Francia y las vendían á 1,45 en Suiza.
El tráfico elévase á varios millones de francos.

Raid París-Varsovia

París.—El aviador, capitán Deulin, ha realizado satisfactoriamente el raid París-Varsovia, vía Praga, de ida y vuelta.

Los italianos ocupan Durazzo

París.—Según una información de procedencia yugoeslava, las tropas italianas han ocupado Durazzo, encargándose de la administración de la ciudad.
Según parece, el Gobierno de Italia ha tomado esta medida á consecuencia del asesinato de varios soldados italianos.

Deschanel

París.—Aunque todavía Deschanel no ha decidido nada sobre el lugar donde descansará, es probable que fije su residencia en Palloires, cerca del lago de Annecy, departamento de Saboya.
La fecha de salida ignórase aún, pero seguramente será dentro de breves días.

Combates entre polacos y bolcheviks.

Varsovia.—Desde hace algunos días libranse violentos combates en el frente Norte, entre el Dvina y Bezerina, y los bolcheviks continúan esforzándose para romper el frente.
Aunque el general Brusiloff no haya trazado plan de ataque, es evidente que la táctica del ejército bolchevik es actualmente más hábil.
Todos los recientes ataques han sido rápidos, violentos y oportunos.
Los polacos han experimentado grandes dificultades para reforzar el frente á consecuencia de la falta de material rodado. No obstante, parece que se ha detenido el primer avance de los bolcheviks.
La extensión de su retirada es próximamente de ochenta kilómetros en los puntos donde alcanza mayor profundidad.
En Ukrania la situación es muy tranquila.
Los bolcheviks han sido reforzados por parte del ejército del Cáucaso.
De cierto modo, los contraataques de los bolcheviks han debilitado la fuerza de ataque de los ejércitos polacos.

La vuelta al trabajo en las Bocas del Ródano.

Marsella.—Se ha reanudado el trabajo en todos los docks del departamento.

En la Cámara francesa

París.—Esta mañana la Cámara ha votado, después de una sesión bastante tumultuosa y á pesar de la oposición de las izquierdas, el mantenimiento de los fondos secretos.
Esta tarde, en la Cámara, hubo un gran debate referente á las cláusulas financieras del Tratado de Paz.
Se discutirán las interpelaciones de los señores Aubrioy y Baudry.

No ha lugar

Roma.—El procurador general ha dado por terminado con un «no ha lugar» el proceso incoado á instancias de Cavallini contra el capitán instructor de su proceso.

RADIO.

Aún hay Pirineos

Muy merecido

En el número de «Le Temps» del viernes pasado aparece en primera plana un artículo con el título «Duelo nacional», y firmado por P. S., en el cual se hacen, entre otras, las siguientes manifestaciones:
«Acaba de morir en Madrid un personaje ilustre, á la vez oficial y popular, cuyo fin prematuro es causa de un verdadero duelo nacional. Las más altas notabilidades del mundo político y de la aristocracia, los ministros, los infantes y el mismo rey, han enviado su pésame á la familia. Todo el pueblo ha desfilado ante la capilla ardiente donde se expuso el cadáver. Los festejos y ceremonias públicas han sido suspendidos. La consternación es general, y claro está que los periódicos están llenos de artículos biográficos, críticos, y, sobre todo, ditirámbicos sobre el eminente difundo. ¿Quién es ese grande hombre que llora todo un pueblo? ¿Un gran poeta, un gran artista, un gran orador, un gran capitán, algún continuador de Cervantes, Velázquez ó Gonzalo de Córdoba? Era un torero.
Su mismo nombre—Joselito—era desconocido para la mayoría de los franceses, que no han tenido ocasión recientemente de dar una vuelta por España; la guerra primero y después la fantástica elevación del cambio, hace difícil este viaje, por otra parte poco atrayente.»
Hablando luego de cierta corrida que presenció P. S., y en la que fué cogido Bombita, el autor del artículo discute la enorme emoción del público, y la incomprensible publicidad que al suceso daban los periódicos y dice:
«No hizo falta otra cosa para desencadenar una emoción extraordinaria y para que los periódicos se viesen obligados á no hablar de otra cosa que de ello durante varios días. Y esta gloria seguirá incomprensible para muchos de nuestros compatriotas; «moralmente, al menos, y en ciertos aspectos, aún hay Pirineos.»
Sátira, reproche, invectiva, son merecidos.
Exagera el «sesudo» periódico al decir que la consternación fué general y que se suspendieron los festejos y ceremonias; pero se queda muy corta en otras muchas cosas.
Maura oyó misa, la oyeron dos palaciegos y el ex ministro de Instrucción pública, señor Silió. En Sevilla se pusieron crespones en las columnas de Hércules. A presenciar los traslados del cadáver acudió en Madrid más gente que á los entierros de los poetas Zorrilla y Campoamor, del sabio Benot, del gran escritor Pérez Galdós.
Aún hay Pirineos, porque en París, en caso análogo (la muerte de un torero del Mediodía, de un jockey, de un boxeador), no hubieran ido á la casa mortuoria el presidente de la República, ni el ex presidente del Consejo, Clemenceau, ni el jefe del Gobierno, Millerand. ¿A que no?
Se aduce la Casa de Velázquez á modo de desagravio. Lo reconocemos. Pero, ¿y las pinturas de Goya, ahumadas, ennegrecidas, borradas, destruídas lenta, sañudamente por la Iglesia

Ministerio de Educación, Cultura y Deporte 2012

Grandes almacenes

EL AGUILA

Paz, 10 y 12-Teléfono 531-Valencia

SUCURSALES

Madrid, Barcelona, Alicante, Almería, Bilbao, Cartagena, Cádiz, Gijón, Granada, Málaga, Palma de Mallorca, Santander, Sevilla, Valladolid y Zaragoza

Trajes de lanilla, melton, estambre, vicuña ó jerga.
De ptas. 38 á 185
Los mismos á medida.
De ptas. 95 á 250

Vestidos de etamín blanco, azul y color.
De ptas. 60 á 72

Vestidos de gabardina, lanilla, estambre, etc., en negro, azul y color.
De ptas. 100 á 120

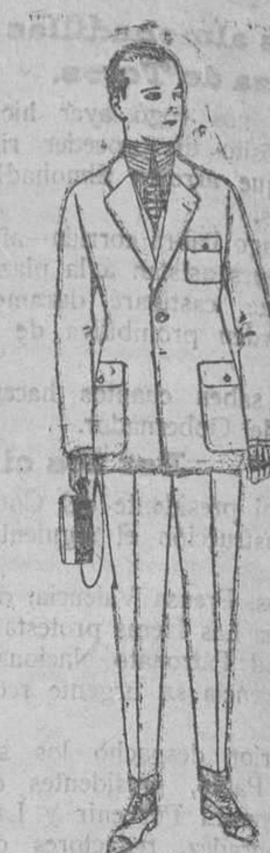

Trajes de dril crudo, kaki ó listado.
De ptas. 22'50 á 60
El mismo modelo en estambre «Fresco».
De ptas. 50 á 100

Boas pluma, gran surtido en tamaños y colores.
De ptas. 20 á 90
Gran surtido en capelinas marabú.
De ptas. 33 á 85

Blusas de viole de seda, calados y bordados hechos á mano.
De ptas. 48 á 52

Paletots de punto de seda, en negro y colores.
De ptas. 85 á 220

Gabanes de patén cheviot ó cower.
De ptas. 80 á 160

Trajes modelo Sport, de lanilla, estambre, melton, etcétera, para niños de 4 á 9 años.
De ptas. 30 á 48.

Trajes modelo Sport, de lanilla, estambre, melton, etcétera, para niños de 7 á 12 años.
De ptas. 28 á 50

Gabanes impermeabilizados con cinturón «American trench coat».
De ptas. 200 á 350

Vestidos de sarga inglesa nil a, etc., en negro, azul y color, adornos bordados.
De ptas. 105 á 130

Ropas confeccionadas para Caballero, Señora, Niño y Niña. Camisería, Géneros de punto, Corbatería, Guantería, Sombrerería, Zapatería, Paraguas, Bastones y Artículos de viaje.

Precio fijo - Pídase catálogo general - Ventas al contado

LLOYD REAL BELGA

Sociedad Anónima

AMBERES

SERVICIO REGULAR DE VAPORES ENTRE LOS PUERTOS ESPAÑOLES DEL MEDITERRÁNEO Y VICEVERSA

Para Amberes

El vapor

ROSIGNANO

cargará el día 29 de Mayo.

El vapor

LOMBARDIER

cargará el día 3 de Junio.

Estos vapores admiten FRUTA y VINO y demás carga general.

También admitirán carga con transbordo en Amberes, para los puertos de Le Havre, Nante y Burdeaux.

Asimismo se admite carga para HOLANDA, ALEMANIA y NORUEGA á fletes corridos.

NOTA.—La compañía dispone de muelles y tinglados propios en el puerto de Amberes, para verificar las operaciones de descarga sin demora alguna.

Para informes dirigirse al AGENTE REGIONAL:

A. P. Thompson

Colón, 74, VALENCIA, teléfono 549

Compañía Trasmediterránea

Servicios rápidos para Andalucía y N. de España

PARA BALEARES

saldrá vapor Ajacentu todos los sábados al medio día.

PARA FRANCIA, ITALIA é INGLATERRA

Servicios rápidos para Cette y Marsella, y para Génova y otros puertos de Italia y para los puertos ingleses.

Servicio bisemanal para Barcelona

Salidas fijas los sábados y probable los miércoles, á las seis en punto de la tarde, admitiendo carga y pasaje.

SERVICIO REGULAR MENSUAL PARA

NUEVA YORK

por los magníficos vapores

Romeu y Escolano

de reciente construcción y con todos los novísimos adelantos de las ciencias náuticas y de la arquitectura naval. Salidas fijas todos los días 3 de cada mes.

Informarán: Delegación de Valencia, Muelle de

Tendréis apetito, robustez, salud

— SI TOMAIS LA —

SOLUCIÓN CASES

Disminuye la mortalidad de los niños si hacen uso de ella las embarazadas y las que crían. De buenos resultados en la tuberculosis, escrofulismo, raquitismo y en las convalecencias.

De venta en las principales farmacias y droguerías

De nada sirven mis versos contra el vicio del alcohol, pues la gente bebe cada vez más ANIS MARUXA y COGNAC MINERO.

Vapores fruteros

Línea regular para

Glasgow

El vapor
RUBISLAW
cargará el día 31 de Mayo.

El vapor
KOOLGA
cargará el día 31 de Mayo.

Diríjase á A. Faulconbridge, Colón, 75; A. D. Hamilton, Gran Vía 64; A. P. Thompson, Colón, 74, y T. Wieszlamier, Sorni, 10. Valencia.

Línea Mac Andrews

Servicios directos y rápidos por grandes vapores para pasaje, fruta y carga general.

Línea regular entre España é Inglaterra.

Vapores fruteros

Línea Golden Cross

Servicio para Londres, Liverpool, Bristol, Cardiff y Nueva-York.

PARA BRISTOL y SWANSEA

El vapor
MENAPIAN
cargará el día 31 de Mayo.

Diríjase á A. P. THOMPSON. Colón, 74, VALENCIA

FORD

Automóviles y camiones (la fábrica mayor del mundo), existencias permanentes en el Sport Ideal, de P. Roig, agente exclusivo, Bailén, A y Pelayo, 7, Valencia. Telegramas y telefonemas Sport Valencia, teléfonos 805 y 1.712.

Trabajo en sus casas

Se dará para coser botones con carta ó tarjeta de garantía de casa conocida y pagando un 35

Se alquilan y venden

sillas, mesas y veladores para café; también se venden y reforman estanterías y mostradores y toda clase de enseres para establecimiento; hay bolsas, barriles, escaparates, básculas, puertas de cristales Sociedades, mostradores de mármol y otros muchos efectos. Torno del Hospital, 9

Gramófono

Se vende uno, con discos. Calle de Játiva, núm. 7, 1.º (frente á la plaza de Toros.

Zapatería Soler

Calle de la Paz ::

Hace falta un CRIADO y una DEPENDIENTA. Inútil se presenten sin buenos informes.

Calzado

Barato verdad.

Pérdida

Se ruega á quien se haya encontrado un paquete conteniendo cuatro cajas de reloj, sin máquina, tres de oro y una de plata, que las presente en la Bajada de San Francisco, números 15 y 17 y se le gratificará.

Impresores

Tintas y barnices ingleses para imprenta y litografía.
Pasta para rodillos, etc.

J. FOLQUÉ

ERMITA, núm. 25, teléfono 1.015

PARA PALMA Y ANDRAITX

El velero

Ramis II (en puerto)

saldrá el miércoles 2 de Junio, admitiendo carga.

Informarán: FOS y PRUNONOSA, Muelle de Levante, 17, teléfono 3.335.

LINEA DE VAPORES

Ibarra y Compañía

El vapor

Cabo Espartel

saldrá de este puerto, el día 3 de Junio, para

MONTEVIDEO Y BUENOS AIRES

admitiendo carga.

Consignatarios: HIJOS de NOGUÉS, calle Sorní, 2, Valencia y Muelle de Poniente (Caro), Grao.

La Levantina, S. A.

Servicio regular entre Valencia, Barcelona

Y VICEVERSA

El vapor

E. Ramírez

saldrá de Valencia el día 29 del corriente, á las 6 tarde, para Barcelona. Admite carga y pasaje de las tres clases, con cámaras para la tercera clase.

Para fletes y billetes á sus armadores, casa social: Rodrigo Botet, 5, entresuelo ó al agente de aduanas D. Tomás Vila Ballester, Chapa, 13, Grao, teléfono, 3.240.

En Valencia: «La Combinada», S. A., San Vicente, 100.

Muy bonitos chalets

tengo á la venta y hotelitos en el Cabañal, Godella, Benimámet, Burjasot, Benicalap, Torrente y en todas las avenidas á la capital y especialmente en la de Porta-Coeli. También tengo á la venta dos millones de palmos cuadrados, en diferentes puntos de la capital y sus alrededores.

Línea regular de vapores

IBARRA y COMPAÑÍA

Servicio rápido

LUNES: Para Alicante, Málaga, Bonanza, Sevilla, Vigo, Marín, Villagarcía, Coruña, Avilés, Gijón, Santander y Bilbao.
SÁBADOS: Para Barcelona, directo.

Servicio corriente

MIÉRCOLES: Para Tarragona, Barcelona y Marsella.
VIERNES: Para Alicante, Cartagena, Almería, Málaga, Cádiz, Sevilla, Huelva, Vigo, Villagarcía, Coruña, Gijón, Santander, Pasajes y Bilbao.
Consignatario: Hijos de Nogués, Sorní, 2, Valencia, y Muelle de Poniente (Caro). Grao.

Para Santos, Montevideo y Buenos Aires, directo

El magnífico vapor

Borinquen

saldrá fijamente de Valencia el 31 actual, admitiendo carga.

Para informes y cabida: D. Isaac Asteinza, Ejército Español, 6, teléfono 3.005 y Juan Bautista Ibáñez Caries, Capdepón, 18, 1.º (Cabañal), teléfono 3.187.

Grandes existencias en Material eléctrico y lámparas

Guillermo E. Bartlo

Telf. 1; Cirilo Amorós, 18, Va

CALLOS

El que tenga sus pies atormentados por los callos, es hombre perdido; nunca triunfará en los negocios. El UNGÜENTO MÁGICO, es el verdadero remedio contra callos y juanetes, ojos de gallo y toda dureza. Los extirpa en tres días. Pruébelo usted y quedará asombrado. Se vende en todas las farmacias y droguerías á 1'25 pesetas.

Automóvil : - FIAT

15|20 H. P., año 1919, 6 asientos, torpedo, como nuevo, completo.

Automóvil : MERCEDES

22|40 H. P. sport, faetón, torpedo, siete asientos, chasis modelo 1913-14. Pintado. Grande. Fotografía en mi poder.

S. CENECORTA.

Ministerio de Educación, Cultura y Deporte 2012