OFICINAS E IMPRENTA
Don Juan de Austria, 10
Teléfono 741

Número suelto 10 céntimos

EL PUEBLO

DIARIO REPUBLICANO DE VALENCIA

Anuncios y comunicados
A PRECIOS CONVENCIONALES

No se devuelven los originales aunque no se inserten.

Número suelto 10 céntimos

Año XXX | Fundador: V. BLASCO IBAÑEZ | Viernes 22 de Junio de 1923 | Director: FELIX AZZATI | Núm. 11.111

ARCHIVO MUNICIPAL VALENCIA

PARA "EL PUEBLO"

ALCALDÍA DE REAL ORDEN
Ó
UNAMUNO EN ENTREDICHO

Reculamos progresivamente.

El alcalde impuesto á Madrid de real orden por un Gobierno presidido por quien dejó á lo liberal que los ayuntamientos, incluso el de Madrid, eligieran su alcalde, se ha sentido moralizante que suele ser el colmo de la inmoralidad, como el caballero de honor suele ser el hombre sin honradez, y ha prohibido las representaciones de «Mala madre».

«Mala madre» se representó en Valencia y no gustó. No ha gustado aquí tampoco. No puede gustar porque á pesar de su fin moralizador es un drama mal hecho. Es feo, no es inmoral.

El señor Ruíz Jiménez, que de este ex ministro liberal se trata, en vez de cumplir con las leyes enviando al fiscal el libro «Mala madre», rogó la suspensión de las representaciones dando por disculpa que el Teatro Español es municipal, que había ocasionado riñas y altercados el drama y que le habían rogado varios concejales que interviniera. «Mala madre», desapareció del cartel y á esta alcaldada y á otra peor consagró el Ayuntamiento su última sesión. Es censurable la medida del alcalde porque el que no quiera ir que no vaya y al que no le guste que silbe, ya que en moral y en estética, se cambia más que en nada, porque no valía la pena de luchar contra la teocracia para sufrir á otros hombres, tan falibles y expuestos á errar como los demás, el derecho á definir la moral y la belleza. ¿Qué saben los tiranos? La libertad está sobre ellos, se llamen Lenine, Mussolini, Maurras ó Ruíz Jiménez.

El hombre sin libertad es menos que un animal: es un pedrusco, una cosa, un pedazo de barro. Por eso al preguntar Lenine á Fernando de los Ríos: «¿Y para qué quieren la libertad?», se me hizo odioso Lenine.

Pero la suspensión de las representaciones de «Mala madre» no fué sino una artimaña para pedir el ejemplar de «El pasado vuelve», comedia inédita de Unamuno, someterla á la previa censura del alcalde y autorizar ó prohibir su estreno. Aquí ya hay una flagrante ilegalidad, un abuso de autoridad, un verdadero délito, un atentado á la libertad de pensamiento y además una majadería. El alcalde de real orden de Madrid al saber que Unamuno titulaba á su obra «El pasado vuelve», tembló por él y por el caballo «Rubán», que tantos días de gloria ha dado á la España de Santiago, apóstol.

Para que se comprenda el busilis de la alcaldada, copio de «Monte Cristo» esta parte de una de sus vidas de sociedad:

«Para celebrar el triunfo de la cuadra del duque de Toledo, que con el caballo «Rubán», el famoso ganador del Gran Premio de San Sebastián, ganó el domingo último el premio del Ayuntamiento de Madrid, S. M. el rey obsequió anoche con una comida en el Nuevo Club á varios distinguidos «sportmens».

Ocupaba el centro de la mesa la magnífica copa que, á más de las 50.000 pesetas, constituía el premio del Concejo madrileño; á la derecha de S. M. se sentó el alcalde de Madrid, señor Ruíz Jiménez, y á su izquierda el presidente de la sociedad de carreras, duque de Fernán-Núñez. Enfrente de S. M. se sentaba el presidente del Nuevo Club, duque de Lécera.

Los demás invitados eran: el marqués de Aldama, el conde de la Cimera, los duques de Gor, Andría y Unión de Cuba, los marqueses de San Miguel, Corpa, Amboaga, conde de Lérida, el concejal señor López Dóriga, los oficiales del ejército señores Martitegui, Botín (Lord Nihil), Navarro y Creus, y el «jockey» Lain.

Acompañando á S. M. iban el caballerizo y montero mayor, marqués de Viana.

La comida estuvo servida con la perfección que es habitual en el aristocrático Círculo.»

El alcalde de real orden es adulador, servil, merece un latiguillo en vez de la vara alcaldesca y continúa la historia de aquellos regidores que compraron á la duquesa de Alba el palacio de Buenavista para regalárselo á Godoy. El espolique, caballerizo, protector del deporte caballar se ha pasado de listo suponiendo que Unamuno en «El pasado vuelve», iba á aludir al célebre caballo de Calígula, al no menos célebre de Clavijo y Annual, á Carlos III y sus jesuítas y exorcizadores, á Fernando VIII y su camarilla y á los regidores de antaño que de chupa y peluca presidían vara en mano los teatros cuando había función. Pues, nada de eso. «El pasado» se «pitorreaba» de Unamuno. Se puede discutir á Unamuno, rechazar sus juicios, no estar conforme con él, criticarlo; pero no es dable «pitorrearse» de él, de un hombre que piensa, que pone su alma en el bien público, que escribe, que guía, inquieta. De un poeta, de un novelista, de un pedagogo, de un adoctrinador, de un crítico, nadie que esté en su juicio, que no aspire á la tacha de ignorante, debe «pitorrearse». El pitorreo se vuelve contra el chistoso sin gracia, como la saliva cae á la frente de quien escupe al cielo.

Sepan cuantos respetan á Unamuno y aman el arte y son verdaderos patriotas que en el Teatro Español no se puede estrenar una obra de Unamuno sin que este gran pensador y glorioso literato se someta á la arbitraria previa censura de un alcalde de real orden.

Que corra el notición. Que pase el mar. Que salte sobre los Pirineos. Unamuno está en entredicho en la corte de España.

El pasado vuelve.

ROBERTO CASTROVIDO.

FUERZAS CENTRÍFUGAS

ESPAÑA EN DISPERSIÓN

La lucha de clases es, dentro de normas jurídicas, estímulo del progreso humano. Desarrolla la iniciativa industrial, perfecciona la técnica, eleva la cultura y la moral del trabajador. Pero esta lucha de clases, instrumento del progreso humano, exige un plano, un campo de universalidad. De esta categoría de dignidad humana depende que la causa proletaria sea la causa de todos los hombres. Cuando el obrero no se siente extraño á nada humano, sus reivindicaciones encuentran un eco en la conciencia universal. Entonces la causa obrera es, en los diferentes países, á un tiempo, la causa nacional y la causa de la civilización.

Pero la causa obrera pierde su categoría de dignidad humana y deja de ser la causa de todos los hombres cuando el interés estrictamente proletario se contrapone de modo irreductible á todos los demás intereses sociales. El movimiento obrero se desprende entonces de todo sentido de universalidad, de solidaridad nacional y humana y se convierte en un separatismo social. Es lo que suele denominarse obrerismo: una fuerza centrífuga, un agente de dispersión...

En los pueblos de fuerte organización jurídica, el Estado sostiene más ó menos fácilmente éste y otros movimientos centrífugos. En los países de organización jurídica débil y de acusada individualidad anárquica, todo favorece el separatismo obrero, como los demás separatismos políticos y sociales. Porque separatismo no es sólo ni principalmente, romper un lazo de nación territorial. El supremo separatismo es el ¡Sálvese quien pueda! de los ejércitos en derrota y de las sociedades en disolución.

España es, en la hora presente, un haz de fuerzas centrífugas, un país en dispersión. La débil conciencia nacional siente el tirón de todos los separatismos. Y de tal modo falta el sentido jurídico á nuestra violencia que, con ser ella siempre temible, su máximo peligro está en las balas perdidas... No hace mucho moría un simpático torero de una bala perdida del Tiro Nacional. En la Barcelona de los atentados, que no se ha levantado hasta ahora en una noble protesta de la conciencia jurídica, lo que espanta á los ciudadanos pacíficos, tan pacíficos como egoístas, es la bala perdida de la violencia obrera.

País individualista y anárquico por excelencia, España, todo favorece aquí el desarrollo de las fuerzas centrífugas. El obrerismo extremo ha llegado á perder, sin duda, todo sentimiento nacional y humano. Pero aún se nos antoja más peligroso el extremismo patronal. Nada más rebelde al vínculo jurídico, á la asociación contractual, á la solidaridad dentro del Estado, expresión de la unidad colectiva. Lo más temible del separatismo de Cataluña es la total ausencia de conciencia jurídica en los patronos que dirigen la campaña contra el sindicalismo.

Y al separatismo obrero y al separatismo patronal, catalanismo ó bizcaitarrismo, se une el separatismo clerical. Los obispos sólo se acuerdan de sus báculos para afirmar su autoridad ante la del Estado. No son capaces de rendir á la organización jurídica de su país ni siquiera el tributo de un respeto externo. Cuando tan necesitado se halla de vigor el poder público, son los primeros en desacatarlo insolentemente por el mero anuncio de una tímida reforma constitucional. Amenazan con la guerra civil, no porque peligren instituciones ni dogmas ni mucho menos las puras esencias cristianas, sino en defensa de algo como la unidad religiosa, que sólo puede tener el valor de un ideal histórico. Y así la fuerza espiritual que representan se manifiesta como otra fuerza centrífuga.

Ni aun le queda al núcleo del Estado, para contener todos estos movimientos centrífugos, la fuerza nacional organizada que en otros países constituye el ejército. Esta fuerza, ineficaz, hasta el extremo que se ha visto, contra los guerreros de unas tribus africanas, viene desde hace tiempo consagrándose á expulsar del Estado á categorías enteras de ciudadanos. Se diría que tiene por misión dispersar, aventar, todo lo que no responde á su concepto del patriotismo.

No es, pues, extraño, que resulte imposible plantear un solo problema español con un alto sentido nacional y humano. Es como una huída, como una fuga de la conciencia española, que, del centro á la periferia moral del país, se descompone en millares de conciencias insensibles ó contradictorias. Así se explica el desastre de Annual, que es todo un símbolo. Aquella huída, aquella desbandada, no es meramente una derrota militar. Es, ante todo, una derrota civil. Aquellos desventurados eran los pobres instrumentos del Estado español, en plena dispersión espiritual.

ALVARO DE ALBORNOZ.

CASA COLONIA BLASCO IBÁÑEZ

Se convoca á todos los componentes de la junta para hoy, á las seis y media de la tarde en la Casa de la Democracia.—El secretario, José Vidal Pérez.

Más allá del bien y del mal

MÁXIMAS É INTERMEDIOS,
POR
- FEDERICO NIETZSCHE -

Nadie cree en las locuras de las gentes sensatas. ¡Qué pérdida para los derechos del hombre!

✳

Es inhumano bendecir cuando os maldicen. (Alusión al Cristianismo.)

✳

Las familiaridades de un hombre superior irritan, porque no se puede responder con iguales familiaridades.

✳

Me trastorna, no el hecho de que me hayas mentido, sino el de que ya no podré creerte jamás.

✳

—¡Me disgusta!
—¿Por qué?
—¡Porque no estoy á su altura!
¿Cuándo un hombre ha contestado así?

✳

No se odia tanto como se desprecia: porque sólo odias á tu igual ó á tu superior.

✳

Hablar mucho de sí mismo puede ser un medio como otro cualquiera para esconderse.

✳

El amor conduce hasta la luz las cualidades sublimes del que ama, lo que posee de raro y excepcional. Por esto, el amante engaña fácilmente respecto de lo que en él constituye la regla.

✳

UNA MIRADA SOBRE TODOS LOS PARTIDOS.—Un pastor siempre necesita un cordero á quien conducir: de otro modo habría de ser cordero él mismo.

✳

El pensamiento del suicida es un poderoso consuelo: ayuda á pasar bien más de una mala noche.

✳

Hay que devolver el bien y el mal. Pero, ¿por qué hacerlo precisamente á quien no nos hizo ni lo uno ni lo otro?

✳

El concepto más púdico que he oído jamás:
«En el verdadero amor, el alma envuelve al cuerpo.»

✳

El vientre es el que impide al hombre considerarse como un dios.

✳

Los sexos se engañan mutuamente, porque en el fondo, ni aman ni estiman más que el sexo mismo (ó su propio ideal, para expresarme de modo más halagador). Así, pues, el hombre quiere á la mujer pacífica. Pero la mujer, como el gato, es belicosa, sea cual fuere su habilidad en guardar las apariencias de la paz.

✳

La opinión de Dante y de Goethe sobre la mujer, expresada por el primero en este verso: «Ella guardaba suso, ed io in lei» (lo que el poeta alemán tradujo por: «El eterno femenino nos atrae desde lo alto»), suscitará una contradicción en toda mujer de noble espíritu, porque precisamente esta es su opinión sobre el eterno masculino...

✳

LA MUJER.—No hay tedio que no se disipe cuando un hombre se echa á nuestros pies.

✳

Vejez y ciencia dan ¡ay! fuerza á una virtud débil.

✳

¿A quién estoy agradecida en mi buena fortuna? A Dios y á mi modista.

✳

Joven, es una cuna de flores; vieja, una caverna de la que sale un dragón.

✳

Quien luche contra los monstruos debe velar para no serlo él. Que en fuerza de mirar el fondo del abismo, el abismo acaba penetrando en quien lo mira.

Traducción de **F. AZZATI.**

EXPOSICIÓN DE PRIMAVERA

Revelación de un gran escultor valenciano

Unos días después de haber admirado la potente manifestación de arte valenciano en Madrid, visité la Exposición de Primavera organizada por el Ayuntamiento de Barcelona, en el Palacio de la Industria del Parque, un caserón de grandes proporciones que no reune ninguna buena condición para ser convertido en templo del Arte.

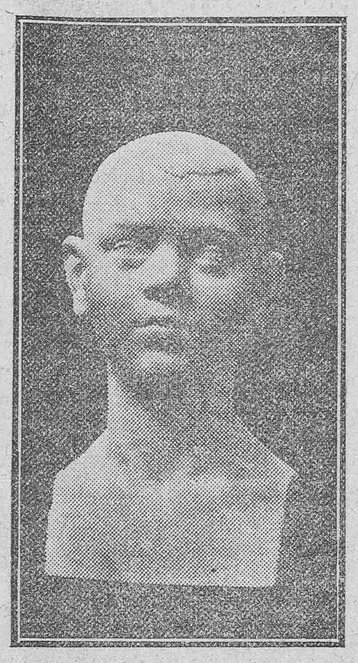

He de comenzar manifestando que el grato recuerdo que conservaba de la espléndida Exposición que el Círculo de Bellas Artes de Valencia ha logrado organizar en Madrid, se avivó más y más en mi mente, al visitar esta lamentable Exposición de arte celebrada en Barcelona.

Ya de antiguo conocíamos el prurito de independencia y afán de originalidad de la juventud artística catalana, siempre á la zaga, por su manía de menospreciar lo que en arte es genuinamente español, de nombres y escuelas extranjeros. Aquí es corriente tropezar con un muchacho que os hable en tono familiar de artistas de otros países y os ensalce escuelas y procedimientos que sólo se reflejaron entre nosotros á través de revistas y libros exóticos. Ese mismo muchacho dogmatizará acerca de cuestiones estéticas y contrastará valores con el aplomo que pudiera hacerlo un viejo maestro. Y, sin embargo, ese muchacho no es capaz de producir en el lienzo ni con el cincel nada que os emocione ni os rinda ante la subyugadora atracción de lo que es arte puro.

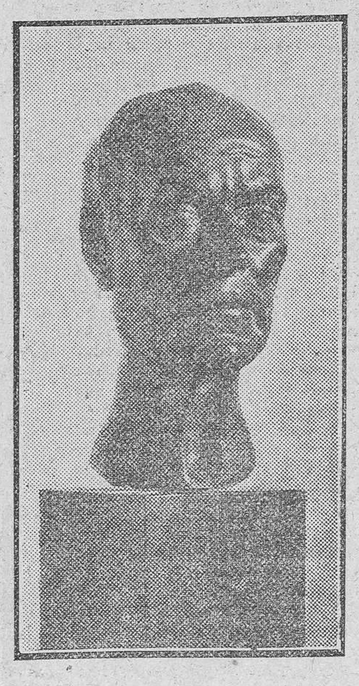

Este exceso de cultura parece secar las almas y apagar la imaginación de los jóvenes artistas catalanes, al contrario de lo que sucede con la juventud artística valenciana, horra de documentación informativa de lo que se hace en el extranjero; no tan cultoranista, pero pletórica de inspiración, desbordante de entusiasmo y no mal dotada de genio creador.

De ahí la diferencia tan enorme, la superioridad inmensa de lo que los valencianos exponen en el Retiro y de lo que los catalanes han reunido en el Parque. Los valencianos, para dar una sensación de su arte, no han necesitado rotular sus salas con nombres raros y arbitrarias clasificaciones y divisiones en grupos de independientes, futuristas, idealistas, evolucionistas, etcétera. No han expuesto rótulos, sino obras de arte, ni han necesitado montar salas especiales, como aquí, destinadas á exponer lo que los escultores catalanes de París han enviado á la Exposición de Primavera, para imponer amor y respeto.

La actual Exposición de arte catalán, nos ha causado una impresión lamentable. Todo lo que hay en el arte de retorcido é insano, de desquiciado é hilarante, se ha congregado en este vetusto Palacio de la Industria.

En la sección de pintura ha sido harto nuestro enojo ante la invasión de lienzos

mal pintados, sin ninguna palpitación de arte, sin el menor reflejo de lo real. La vida, la verdad, lo que nos hace sentir la fuerte naturaleza, lo que fortifica el espíritu anhelante de sensaciones puras y alegra el alma que se recrea en la contemplación de la belleza, apenas si aparecía de trecho en trecho como avergonzada ante la abundancia de pinturas que parecían ejecutadas por gentes en pleno desvarío.

Entre lo más interesante, se destacaba el lienzo de Juan Llimona, «Maldita sea la guerra», que recoge la noble prestancia de un caballero apoyado en su hijita, cuyo rostro pálido ilumina una triste sonrisa, y que contempla, á la hora de un despiadado crepúsculo vespertino, la estela que en las aguas dormidas del puerto dejó el barco que partió hacia las inhospitalarias tierras africanas, con el hijo amado, víctima probable del furor de la morisma. Como obra pictórica, tal vez cupiera la alegación de algún defectillo de técnica, un leve exceso por parte del pintor al recargar el ambiente de tenebrosa melancolía que envuelve las dos figuras, dulce y piadosamente atractivas; pero como obra copiada de la realidad, Juan Llimona ha logrado plenamente el propósito verista que le inspiró. De este mismo pintor hay otras obras estimables.

Muy digna y muy noble también, es la parte que en este desdichado certamen ha tomado el prestigioso Ricardo Urgell, ante cuyas obras nos deleitamos en recogida contemplación. Muy característicos los paisajes del gran Mir.

Las pinturas que se ha logrado reunir del gran pintor Simó Gómez, eran como perlas divinas caídas entre la escoria de tanto perfecto modernista y pésimo artista.

Algún que otro lienzo encontramos merecedor de un trato estimulante para el que los firmaba; pero son tan pocos y tan escaso nuestro conocimiento del verdadero valor de sus autores, que renunciamos á mentarlos.

Lo que no nos cuesta esfuerzo es proclamar cuán abominable es todo lo expuesto por un artista que pretende reunir en sí tantos y tan extraordinarios méritos, que ha exigido para él sólo, aislado de los demás expositores, una instalación amplia y preferente, honor desmedido teniendo en cuenta el valor ínfimo de los engendros allí reunidos. El nombre de este pintor que trata de ser un innovador y fundador de escuela, no logrará que se le atribuya la tan conocida frase de que cada escuela (si en realidad logra crearla, lo que ponemos en duda), sólo tiene de bueno lo que hizo su fundador.

En cuanto á la sección de escultura, expuesta de modo pésimo, sin idea del conjunto, sin consideración á la diversidad de categorías y valores, cabe decir lo que llevamos dicho de la sección de pintura: reunión de una serie de obras insinceras y vulgares, manifestación impotente de un núcleo de modeladores informes y deformes, sin excluir á los catalanes que pomposamente anuncian residir en París, donde han creado los esperpentos que aquí se ha tratado de rodear de un prestigio singularísimo, como merecido tributo al genio terrícola ¡ay! ausente. Estas obras ejecutadas en París, pueden ser el sueño de un loco y hasta una «genialidad»; pero en ellas no se ve el zarpazo del genio. Dignos hermanos de estos escultores catalanes de París, son los «escultoricidas» avecindados á «l'ombra de Montjuich». Los hay tan furibundamente modernistas y cubistas, que al modelar un cuerpo humano, han logrado conjuntos colosales de masas desproporcionadas que si revelan un esfuerzo gigantesco, necesario para el transporte de estas moles colosales, no dan ni siquiera remota idea de lo que quieren representar ni tampoco de obra artística, aun remontándonos á las primitivas manifestaciones del arte prehistórico.

Sólo se salvan de este naufragio artístico, un desnudo, de Rebull, no terminado, y los dos mármoles y cinco bronces que expone Ricardo Martínez Torres, valenciano por cierto, y que se acaba de revelar como un gran maestro, como un extraordinario cultivador del arte plástico.

Hace tan sólo dos meses, nadie conocía á Martínez Torres; ahora le conocen ventajosamente cuantos han desfilado durante esta Exposición por el Palacio de la Industria, y pronto le conocerán y elogiarán cuantos en España se aficionan á las cuestiones artísticas.

Martínez Torres es un caso estupendo de formación espontánea; un triunfo de las fuerzas soberanas de la intuición sobre la fría formación academicista; un testimonio viviente de la superioridad de lo anímico y brutalmente sincero, sobre la calculada artificiosidad del culteranismo en arte; un caso típico de ese despertar de las vocaciones tardías que tan brillantemente estudia el eximio José Enrique Rodó en su libro famoso «Motivos de Proteo», y que surgen impetuosamente en el corazón y la mente de los elegidos que encienden el ara sagrada del arte con los destellos de su inspiración divina, de los predestinados á un destino glorioso; de los que entre angustias infinitas é íntimos dolores sienten nacer en sí la voluntad nueva que se manifiesta con los alegres vagidos de un entusiasmo infantil y la clara visión de una ancianidad experimentada y sabia al mismo tiempo, esa voluntad nunca presentida antes y que, sin embargo, ha de regir en lo futuro todo el pensamiento y la acción avasalladora del catecúmeno en el sentir fervoroso del arte que, por primera vez, ilumina las obscuridades ya desvanecidas de su alma, firmemente orientada hacia la vocación concreta y definida.

Martínez Torres, era oficial de Telégrafos en Puigcerdá, cuando experimentó el dolor supremo de ver morir á su esposa idolatrada. Obsesionado por el recuerdo de la muerta, sueña en que sus dedos realizan el milagro de dar vida con frágil arcilla á la mujer amada. Poseído de este sueño, trabaja febrilmente durante 15 días, al cabo de los cuales ha logrado imprimir en el barro los rasgos fisonómicos de la que perdió para siempre. Cuantos la conocieron y trataron, quedan asombrados al contemplar la obra perfecta. En el busto no sólo triunfaba el parecido fisonómico de la pobre muerta, no sólo sonreían sus labios mudos, sino su alma, que hablaba para decirle al artista que esta era la nueva senda que se abría ante su vida para llegar á la conquista de la gloria.

Martínez Torres solicitó la excedencia y trasladándose á Barcelona, comenzó la lucha por el arte. Y he ahí su primer triunfo en esta Exposición de Primavera, que ha sido la primera en la vida artística de este valenciano al que todos auguran los mayores y felices éxitos.

Sus cualidades rivalizan en una profunda sinceridad y una sensibilidad delicadísima. Nunca hasta ahora le había interesado el arte; jamás concurrió á academias ni exposiciones. Se ha formado solo y solo aprendió á modelar. La primera vez que fué al taller de un escultor, el viejo Clarasó, le dijo éste que nada podía enseñarle. Martínez Torres nació escultor, como otros seres privilegiados nacen poetas. Así es que su arte no admite clasificaciones de escuela, no recuerda al de ningún otro, aunque ya le hablan de que resume una feliz superación de Julio Antonio, ni está sometido á prejuicios que pudieran desviarle ó malograr sus excelentísimas disposiciones. Su cincel es de una sobriedad que maravilla ante la rica plasticidad de sus obras, saturadas de naturalidad y de una contextura técnica que sorprende por la recia y segura modelación. Sus figuras parecen animadas del don natural que anima á este artista singular. No parecen muertas, si no vivas por el vigor extraordinario que Martínez Torres sabe infundir á la materia yerta con que trabaja.

Sus siete bustos de esta Exposición son siete pedazos de su alma, pues estos artistas intuitivos no pueden producir sin estrujar el corazón. Por eso son tan tiernas, tan fieles, tan humanas, tan verdad, estas figuras que han llamado la atención y han merecido el caluroso elogio de los inteligentes.

Algunos de los bustos aquí reproducidos tienen la fuerza espiritual, la expresión íntima, la suavidad de líneas y la justeza de valores de los «Bustos de la Raza», de Julio Antonio.

La revelación de Martínez Torres constituye un hecho extraordinario, por el que debemos felicitarnos como amantes del arte y como valencianos.

Martínez Torres, que necesita el ambiente de la sierra, la áspera caricia de la naturaleza bravía para trabajar, modelará este verano en Montichelvo, pueblecito extraviado en la parte más agreste de la región valenciana. Si los manes de Praxíteles se le muestran propicios, á últimos de este año Martínez Torres expondrá en Madrid el resultado de su labor veraniega.

Una exaltación de la piedad valenciana, ha elevado su voz dolorida demandando una intervención, un movimiento colectivo, para ayudar á nuestra hermana Barcelona, víctima una vez más de la turbulencia y de las pasiones desatadas.

Obreros entre obreros y éstos contra los patronos, se acometen con saña, y los gobiernos monárquicos que se suceden en el Poder, muéstranse impotentes para imponer al laborioso y floreciente pueblo catalán, una medida salvadora que tienda á que siga desenvolviendo sus actividades nuestra hermana Barcelona.

Bandas de pistoleros alentadas por la codicia desmedida de unos malos patriotas, manchan de sangre humana un día y otro aquellas calles abiertas á las más amplias expansiones del progreso.

Por humanidad, por amor á España y á Cataluña, contribuyamos todos á salvar al pueblo barcelonés que no es acreedor á la deplorable situación en que lo han dejado sus gobernantes ineptos.

Ministerio de Educación, Cultura y Deporte 2012

Nosotros, que en Madrid referimos el caso del escultor Martínez Torres al glorioso maestro Benlliure, á Novella (al que bajo-relieve perteneciente al monumento qué escultor Lejeune, representando á Raoul Pugno, su amigo y admirador de su arte, bajo-relieve perteneciente al monumento que al gran pianista le erige el Conservatorio de Música de París), al presidente del Círculo de Bellas Artes de Valencia y á otros estimables artistas y estimados amigos valencianos, al visitar la notabilísima Exposición del Retiro, excitamos á los elementos artísticos de esa querida Valencia á que inviten á Martínez Torres para que á su paso por esa ciudad les haga ofrenda de su arte puro y virginal.

VICENTE CLAVEL.

Barcelona Junio 1923.

ECOS

El vino, la naranja y las facturaciones.

El presidente de la Asociación de exportadores y almacenistas, don Lorenzo Dionís ha recibido el siguiente despacho:

«Ministro de Estado á presidente Asociación exportadores y almacenistas.—Refiriéndome á su telegrama del 15, cúmpleme manifestarle que el Gobierno concede al problema que les interesa toda la atención que merece y tendrá oportunamente en cuenta sus indicaciones. Corresponde atento saludo».

La contestación ha sido la siguiente:

«Ministro Estado, Madrid. Agradecemos contenido su telegrama. Rogamos V. E. que al concertar Tratado comercial con Bélgica, téngase presente importancia aquel mercado para nuestros vinos y procure obtener las mayores facilidades para fomentar exportación, consiguiendo para todos los tipos de vinos el trato de nación más favorecida. Presidente Asociación exportadores y almacenistas vinos, Dionís».

*

Respecto al telegrama de la Cámara de Comercio al ministro de Estado sobre facilidades para la exportación de nuestra naranja y otros productos agrícolas á Bélgica, ha contestado el señor Alba al indicado organismo, lo siguiente:

«En contestación su telegrama de ayer me complazco en participarle, que en las negociaciones que se realizan actualmente con Bélgica, trataré de conseguir la mayor rebaja que sea posible obtener, tanto para las naranjas como para el resto de la producción agrícola, teniendo en cuenta que los actuales derechos sobre la mayoría de ésta, son excesivamente elevados».

*

El presidente del Fomento Industrial y Comercial remitió el siguiente despacho:

«Contesto telegrama manifestándole que la facturación á la orden está reservada á los comerciantes del número 38, de la tarifa 2 A por precepto expreso del reglamento y tarifas de la contribución industrial, y no puede extenderse esta facultad á otros industriales sin atacar las normas en que está basada dicha contribución, debiendo tenerse en cuenta que de conformidad con lo informado por direcciones, contribuciones y contencioso, y la Intervención general, él Tribunal gubernativo en 31 de Julio, negó incluso á los fabricantes la citada facultad de remitir á la orden.

Le saludo atentamente».

Chifla, chifla

Hace ya muchos días que en esta misma sección y con toda clase de respetos, rogábamos que se recompusiera el abrevadero que junto á la estación sanitaria de la carretera de Burjasot existió antes de que un rulo de los que trabajaban en la carretera le diera el «par de coces», que lo dejó inservible.

A nuestro ruego al señor Alcalde ó á quien tuviera la obligación de atenderlo se ha contestado con la mayor indiferencia.

Pasan los días y allí está el esqueleto de lo que fué taza para beber las caballerías.

Sin duda creerán los encargados de remediar esto, que hasta la próxima llegada de otro «gran personaje» no hay prisa.

De seguro que alguno de los tranquilos habrá dicho para su capote, al leer nuestro «Eco» anterior: «Chifla, chifla, que como no te apartes tú...»

Pues nosotros no nos apartamos. Continuaremos machacando una y cien veces hasta que se resuelva lo del abrevadero en una ú otra forma.

Porque es preciso que las cosas no queden así. O se arregla el abrevadero, para que sirva y quede el público complacido, ó se quita el armatoste desvencijado que hoy está de muestra para que se ría la gente.

Son muchos los carreteros que acuden á nosotros, quejándose de la falta de ese abrevadero.

Y la falta se nota ahora mucho más, á medida que el calor se va dejando sentir.

¿Será menester que insistamos sobre este asunto?

La huelga de Barcelona y los obreros de Valencia.

Los obreros del Sindicato de la madera celebraron anteayer una Asamblea en la que se acordó por unanimidad transmitir los siguientes telegramas:

«Madrid.—Presidente Consejo ministros.—Reunidos Asamblea obreros Sindicato de la madera, protestan de la pasividad del Gobierno para resolver la huelga de los transportes de Barcelona y piden desarme somatén catalán en principio y de todas las guardias blancas que al margen de la ley funcionan en España.—La junta.»

«Barcelona. — Sindicato de Transportes. — Reunida Asamblea magna del Sindicato de la madera de Valencia en representación de seis mil afiliados, acuerdan enviar un fraternal abrazo á los compañeros del transporte de Barcelona hoy en huelga por la perversidad de la Patronal, y les desean ánimos en la lucha hasta vencer definitivamente.—La junta.»

Tenemos noticias de que otras organizaciones obreras valencianas no tardarán en adoptar igual acuerdo y aun aumentado con el de prestar ayuda á los huelguistas.

La torpeza del Gobierno y su cobardía ante ciertos requerimientos amenazan en hacer nacional una huelga que hasta ahora ha quedado reducida á la capital catalana. El mitin del domingo en Madrid y el acto celebrado en Zaragoza anteayer prueban que los transportistas barceloneses lejos de sentir desfallecimientos acuden á la conciencia nacional para exponer su pleito y sería muy posible que lo que hoy sólo son voces animosas que aplauden á los huelguistas mañana sea la huelga nacional con todos sus perjuicios y peligros.

—

Escritas las anteriores líneas llegan á nuestras manos los acuerdos del Sindicato de Artes Gráficas que conifrman nuestros augurios.

«Sindicato único Artes Gráficas.—Hacemos saber á todos los afiliados á este sindicato, los acuerdos tomados en la asamblea general extraordinaria celebrada ayer:

1.º Contribuir con una cuota voluntaria á los gastos que origine el proceso Dato, cuya vista causa se verá en la segunda quincena del próximo mes de Julio y hacer cuantos trabajos sean necesarioós hasta conseguir el excarcelamiento de los encartados en este proceso.

2.º Ratificándose en los acuerdos tomados por las Juntas administrativas de los sindicatos, juntamente con el Comité Regional, sostener á los compañeros de la huelga del transporte de Barcelona, moral ó materialmente, según lo que las circunstancias aconsejen; llegando, si es necesario, á la huelga general revolucionaria, hasta conseguir el triunfo de aquellos compañeros en huelga, y

3.º Enviar un telegrama al presidente del Consejo de ministros, redactado en estos términos.

«Presidente Consejo ministros.—Madrid.—Reunido Asamblea Sindicato Artes Gráficas, acuerda protestar terrorismo Barcelona, deshonra nación, siendo ineficaz real decreto prohibición uso armas si no acompaña orden desarme somatén de toda España y Cataluña en particular.—La administrativa».

El conflicto de las vendedoras del Mercado central.

En la sesión que celebrará esta tarde el Ayuntamiento, se tratará del conflicto del Mercado Central y creemos, según nuestros informes, que se acordará la fórmula que anticipábamos en EL PUEBLO y quedará definitivamente solucionado el pleito.

Las vendedoras están capacitadas de que, dadas las circunstancias de vida actualmente, han de acatarse aumentos; pero éstos, moderados, reducidos á lo estrictamente indispensable, que es, según general opinión, el aumento de los puestos en una mitad ó sea 15 céntimos diarios los que pagaban 10 céntimos, en vez de 20 céntimos, que es lo que aprobó la Junta de Asociados.

Y esta baja debe realizarse inmediatamente, sin esperar á que la Junta Municipal de Asociados resuelva, porque es la opinión más unánime de los concejales, y aunque alguien, por empacho de la legalidad, opine lo contrario.

Las vendedoras del referido Mercado reconocen y se avienen á una fórmula, y el Ayuntamiento que de antemano se halla dispuesto á la misma solución, llegarán á ella esta tarde, quedando así defraudadas las intenciones de quienes desean que surja el conflicto y se llegue á la pérdida de los puestos por el interés de pescar á río revuelto alguno de los mejores.

NUESTRAS PUBLICACIONES

CAMILO FLAMMARIÓN : : EN "EL PUEBLO" : :

Una agradabilísima noticia. Hemos adquirido de la Editorial «M. Aguilar», que dirige el que fué nuestro querido compañero de Redacción Sr. Aguilar, el derecho de publicación de los tres últimos sensacionales libros del astrónomo francés, gran artista, vulgarizador de su ciencia, Camilo Flammarión.

Fieles á nuestro propósito de ofrecer á los lectores de EL PUEBLO las mejores obras del pensamiento humano, no hemos reparado en sacrificio alguno para que, bajo reserva de todos los derechos y prohibida su reproducción, sea nuestro periódico el único que pueda publicar en España el ciclo de libros que bajo el título

LA MUERTE Y SU MISTERIO

ha escrito el insigne Camilo Flammarión, cuyo nombre universalmente conocido nos releva de todo panegírico.

LA MUERTE Y SU MISTERIO

es una serie de volúmenes, los últimos escritos por el insigne astrónomo y constituyen la obra más bella y sugestiva de cuantas han salido de la pluma del gran francés.

Nadie más autorizado que él para abordar el estudio de este pavoroso problema. Familiarizado su espíritu con el conocimiento de las grandes fuerzas del Universo, Camilo Flammarión, á los ochenta años y después de haber descrito de un modo incomparable la vida de los astros, en

LA MUERTE Y SU MISTERIO

el autor ofrece al lector el fruto de sus estudios, de sus observaciones, escritas en su habitual brillante estilo, penetrando audazmente en el mundo de lo desconocido como empujado por una fuerza titánica, iluminando con la antorcha de su genio las densas sombras del más allá.

Muy en breve comenzaremos la publicación de estos folletines, que, sin duda alguna, alcanzarán gran éxito como lo consiguió toda obra del inmortal pensador francés.

Latidos de la opinión

Hemos recibido la siguiente carta que trasladamos á quien corresponda:

«Con este título y en EL PUEBLO del miércoles 20 del corriente hemos leído el ofrecimiento que de sus columnas hace el razonado rotativo para todo aquello que signifique progreso y engrandecimiento de Valencia. Muy plausible iniciativa nos parece á cuantos amamos á esta incomparable ciudad, cuna del arte en sus múltiples manifestaciones.

Y por si merece ser acogida nuestra idea, se la brindamos á EL PUEBLO ya que con ella aspiramos al fin arriba apuntado:

Nuestro puerto es, á no dudar, de los mejores del Mediterráneo. Está llamado a ser el mejor, terminado que sea, á juzgar por el plano y proyectos que obran en las oficinas de la Junta de Obras. Nuestr puerto, que es visitado por infinidad de embarcaciones extranjeras y que es además excelente punto de atracción en las épocas estivales para el solaz esparcimiento, tiene una mancha (y valga la palabra), entre tanta belleza, mancha que empaña nuestro buen gusto ante Valencia misma y muy especialmente ante los extranjeros que al mismo concurren.

Trátase de la Casa de Socorro. No debe seguir por más tiempo en pie el vetusto edificio, que á todo buen valenciano sonroja y que por su lamentable estado parécese á una pocilga que en más de una ocasión tripulantes extranjeros han confundido en taberna. Su estado de ruina es tal que por todas partes nótanse fragmentos de pared desprendidos y márcase su próximo derrumbamiento si las autoridades llamadas á ello no lo evitan. Repetimos, que no debe seguir tan bochornoso edificio en pie. Además de estar sus condiciones reñidas con las más ligeras prácticas del objeto a que se le destina, su permanencia cada día que pasa, daña sobremanera al buen nombre de Valencia y nos desprestigia ante el mundo entero.

Véase si es posible, á la vista del expediente de cesión del solar que ocupa á favor del Ayuntamiento, tramitar sin pérdida de tiempo la construcción de la nueva Casa de Socorro y á la vez emplazarla en otra parte interín no se disponga del nuevo edificio.

Todo sea por amor á Valencia.—Un valenciano de corazón.»

El doctor Lloria

Un médico eminente, don Mateo Lloria, está realizando una labor digna de encomio.

Buscando en los campos de la ciencia médica, ha realizado amplias investigaciones que aunque nosotros, profanos en la materia, no somos los llamados á definir, son dignas de tenerse en cuenta, ya que á las mismas ha aportado su caudal de conocimientos, su perseverancia en el estudio y sus iniciativas.

Dicho señor, ha dirigido al director del Hospital, la siguiente comunicación:

«Don Mateo Lloria Pérez, licenciado en Medicina y Cirugía, con residencia en esta capital, calle Continuación de Gonzalo Julián, F F (Ruzafa), socio del ilustre colegio médico de esta provincia y con patente núm. 392, ante usía, respetuosamente, expone:

Que habiendo empleado con éxito constante por espacio de algunos años, un método especial en el tratamiento y curación de las enfermedades infecciosas, incluso el cáncer, tuberculosis, lepra, etc., consideradas hasta hoy como incurables y creyéndome en el deber de demostrar ante el mundo científico la verdad de estos hechos, suplico á usía me conceda la debida autorización para hacer los correspondientes experimentos en ese benéfico establecimiento que usía tan dignamente dirige.»

Hacemos nuestro el ruego de tan distinguido médico y es de esperar que sean sometidos á la práctica sus estudios y sus investigaciones, para ver si en ellas hay algo de útil para el fin altruista y humanitario que la medicina persigue y que en tan elevado lugar la ha colocado la gloriosa escuela valenciana.

Un abuso que no debe tolerar el fiscal.

Hace tiempo que entre los fiscales municipales y personal de las secretarías judiciales de nuestra ciudad, se viene lamentando la tolerancia que se observa con los juzgados rurales que acaparan todos los expedientes de declaración de herederos, saltando por encima de las disposiciones legales, que bien claramente preceptúan que la naturaleza del causante determina la competencia.

A pesar de ello, en algunos juzgados municipales, especialmente en los de Alberiqué y Segorbe, se admiten y tramitan los referidos expedientes, con evidente perjuicio para las secretarías judiciales de la capital y para su personal que viene obligado al trabajo de lo criminal, completamente gratuito. Esta transgresión de la ley quedaría cortada en el acto, con sólo la intervención del fiscal que, atendiendo las justas quejas de los funcionarios judiciales, podía comprobar estas denuncias con una simple inspección en la que quedarían comprobadas estas denuncias.

Esperamos que el fiscal actuará como la justicia de nuestra demanda exige.

El personal de los juzgados, sobre el que pesa enorme trabajo y guardias de treinta horas, bien merece que se le atienda.

El palacio de muestras.- Reunión importante.

Por tratarse de un asunto que reviste gran interés para Valencia, el Alcalde ha convocado para mañana, á las seis de la tarde, á una Asamblea que se celebrará en el despacho de la Alcaldía, para solicitar del Gobierno conceda un crédito extraordinario para continuar las obras del Palacio de Muestras.

Dr. Juan Benavente

VIAS RESPIRATORIAS

CUENTO

UN PECADO DE AMOR

Aquel camino, angosto, polvoriento y lleno de baches, se extendía atravesando bancales de rastrojo.

Allá á la izquierda, mirando al lugar vecino, una acequia de aguas pajizas, bordeaba un trozo del camino, y después, por un recodo, torciase el cauce para internarse por un caserón vetusto y agrietado, conocido por el «Molí vell», en donde el «salto» salpicaba los ribazos de átomos acuosos que más bien parecía polvo argéntico y por una empalizada se adentraba la corriente para poner en movimiento «de moles», unos discos pétreos enormes que trituraban hasta pulverizar el trigo y el maíz.

Por el camino, grupos de aldeanas, apoyando en las recias caderas los talegos de grano, avanzaban parleras y fisgoneadoras con dirección al molino.

Chiquelos descalzos, en camisa, ventrudos y tostados por el sol, agarrados á las faldas de sus madres, lloriqueaban devorando, amasado con mocos, un cacho de pan obscuro.

Los mozos de labranza, desde los bancales, seguían con la vista el desfile de mujerío, rumiando una copla y unas insolencias; pero todas las miradas caían indistintamente sobre Pepeta, la mocita juncal, bonita y pulcra, hija del molinero, que salía y entraba sin cesar, contoneándose y luciendo su peinado reluciente y airoso para que la codiciaran los mozos.

—«Bon día, Pepeta».

—Hóla, señora Juana.

¿Cómo iban sus cosas? Regular, nada mas que medianamente. La vida cada vez estaba más difícil; las cosechas, como una maldición de Dios, escaseaban más cada año. ¡Quién sabe dónde iríamos á parar con todo esto!

Y la pobre vieja continuó su charla lastimera; pero de súbito terció la conversación girando sobre otro tema que más interesaba á Pepeta.

Su ahijado, Roberto, estaba á punto de ir al pueblo.

Aquel famoso barítono que tantos aplausos recogiera en los principales escenarios de España y América, quería descansar una temporada en el campo.

Hastiado de ser el artista de moda durante mucho tiempo, necesitaba recuperar sus fuerzas y aprovechando unos meses estivales que estaba desligado de compromisos, anunció á la señora Chuana, su nodriza, que pronto llegaría al lugar, olvidando por completo al mundo.

Llegó, efectivamente, Roberto, y la señora Chuana llamó á Pepeta, que se consumía por conocerle desde que le viera retratado, airoso y galante, en distintas obras teatrales.

Pepeta quedó prendada de la apostura del artista: era un guapo mozo, alto, moreno, esbelto y cuya charla pintoresca y osada subyugó á la pobre muchacha.

Paulatinamente, intimaron. Pepeta sabía muy bien que era la fruta codiciada de todo el contorno; y estaba contentísima, ufana de su suerte y orgullosa de su belleza, porque había despreciado á media docena de adoradores en menos de un mes, algunos de ellos con muchas fanegas de trigo, odres repletos á centenares y tres yuntas para la labranza; pero la chiquilla aspiraba á más, no se contentaba con las frases toscas de los mozos, que sólo sabían suspirar fuerte, cantarla coplas comparando sus ojos con el sol, y llamarle «reina mehua»...

No; eso era poco: decíale la fuente cristalina, cuando en ella se miraba, que ella no había nacido para calzar aquellos toscos zapatones ni oprimir las turgencias de sus senos en el antiestético corpiño; ni sus cabellos trigueños y rizosos eran dignos de estar solamente divididos en vulgares crenchas.

Decíale la fuente cristalina que aquellas bellezas debían ser para otro que hubiera corrido mucho mundo, para que la adornase con joyas y sedas, arrancándola de la miserable vida rural para iniciarla en esa otra que Pepeta había oído describir á Roberto.

El espejo de la fuente, como espíritu del mal, tentaba demoníacamente á Pepeta, adentrándola en el misterio. Y veíase en sus sueños, ricamente ataviada con gasas y cinajos, admirada por los hombres y haciendo rabiar á las señoronas ricas de las ciudades.

¿Sólo el espejo de la fuente hacía soñar á Pepeta? No; no era sólo la fuente: era Roberto, quien con su charla de enamorador profesional cautivó á la infeliz huertanita.

Intimaron mucho, muchísimo, tanto, que malas lenguas aseguraban que el forastero, á altas horas de la noche, se internaba en el «Molí vell», saliendo de madrugada.

Era verdad: Pepeta, ante el capricho pasajero del artista, se entregó á él con vida y alma. El la prometió llevarla consigo, que compartirían los laureles...

Avisado á tiempo el bueno del molinero, padre de Pepeta, marchó colérico y ultrajado en busca del «señoret»; pero había hecho tarde. Roberto había ya escapado furtivamente, como un ladrón.

Muy enferma Pepeta, fué recluída en un cuartucho, en los altos del molino: era el castigo que su padre le impuso; una reclusión hasta que el fruto de lo que él llamaba su deshonra, viese la luz. Después, ¡ya veríamos!...

Durísimo anduvo el padre en el castigo, y Pepeta, avergonzada, inconsolable y llorosa, fué encerrada en su prisión, cayendo enferma en la cama, como una momia, sin aspirar al indulto para su inocente delito, siempre digno de perdón, por eso, por ser de amor, rey y señor de todos los convencionalismos sociales...

Llegó la noche, una noche soñadora, serena, de paz y de exaltación de la vida que tanto quiere decir como triunfo de la pasión, del espíritu y de la carne hermanados; el silencio de sima de la huerta sólo lo interrumpía el croar de las ranas. Allá, á lo lejos, se percibía el eco de una copla...

*

Cuando al amanecer, el viejo molinero salió á la empalizada para desalojarla de las escorias que la corriente allí había arrastrado, se topó con el cuerpo inanimado de Pepeta, su hija, que con el rostro ensangrentado y la boca espumajosa parecía sonreir agradecida á nuestra señora la Muerte.

ENRIQUE MALBOYSSON.

NUESTRO FOLLETÓN

La novela y su influencia social

Conferencia de D. Vicente Blasco Ibáñez, celebrada en el teatro de la Exposición el 19 de Febrero de 1911 y organizada por el Ateneo Científico-Literario de Valencia.

(Continuación)

Tiene el libro que nos ocupa una página, la última, cuya lectura deja profunda huella en el ánimo. Me refiero á la muerte de Don Quijote. Nada conozco, en la historia del arte, que contenga más sentimiento que esas cuantas líneas. Para encontrar algo semejante habríamos de acudir al gran arte del sentimiento: á la música. Unicamente podría compararse á la muerte de Don Quijote, la de Sigfrido, el héroe candoroso, alma de niño, espíritu abierto á las más nobles é ingenuas aventuras.

Aparte esta, no conozco otra parte semejante, sino una sonata, una gran sonata de Beethoven, una sonata que, quizá por ser la última de aquel coloso, no tiene título. Sólo al frente de la partitura se encontró una pregunta y una respuesta, escritas de puño y letra de aquel que es á manera de un semidiós. Escribió Beethoven al frente de esta partitura, que contenía como el último lamento de su alma: «¿Es preciso?» Esto es lo único que había escrito: «¿Es preciso?» Y debajo añadía: «¡Sí, es preciso, es preciso!» Este era el título de esta última obra musical.

En aquella pregunta quería decir Beethoven: «¿Es preciso morir? ¿Es preciso que yo, que llevo dentro de mi cráneo todo un mundo, un mundo de ideas, un mundo de sentimientos, un mundo de melodías, es preciso que yo muera?» Y luego de reflexionar, añadía con su tristeza de genio. «Sí, sí, es preciso morir, es preciso dejar el sitio libre á las generaciones que vendrán detrás de nosotros para continuar la obra del progreso, de la humanidad, como se fueron las generaciones anteriores para que nosotros pudiéramos cumplir con nuestro deber y aportar nuestro esfuerzo á la gran obra de la humanidad.» (Aplausos.)

De igual modo, Cervantes, al escribir su obra, se preguntaba lo que Beethoven: «¿Es preciso, es preciso matar á Don Quijote?» Y se contestaba: «¡Sí, es preciso, es preciso!»

«Don Quijote» es una obra que comienza con una carcajada y termina con una lágrima. Es una obra que comenzó Cervantes con la risa en los labios, no viendo más que al Don Quijote que serviría para regocijar al público, y luego, conforme fué desarrollando su carácter, fué enamorándose de él. Acabó el primer tomo y no mató á Don Quijote: lo dejó vivir; después de ocho años vuelve otra vez al lado de su Quijote y escribe la segunda parte. Andando el tiempo Don Quijote ya no reía; Don Quijote pensaba, Don Quijote decía grandes verdades para la humanidad, y su padre espiritual, su autor, se sentía cada vez más enamorado de él, hasta que llegó un momento en que hubo de formularse la terrible pregunta: «¿Es preciso?» Y decidió matar á Don Quijote.

Don Quijote muere de manera melancólica y trágica, á pesar de morir tranquila y cristianamente en su cama, la del pobre caserón de la Mancha; Don Quijote está enfermo, Don Quijote está en la cama, Don Quijote va á morir. Y llega junto á él aquel cura del pueblo, el que representa el sentido burgués, terriblemente práctico, el que representa al señor zumbón, que piensa muy bajo, muy «terre á terre»; que representa lo que llamamos en la vida corriente el sentido común, que es la más de las veces el más homicida, el más cruel, el más asesino de todos los sentidos, porque es el sentido vulgar y vacío con que tropiezan en la vida todos los soñadores, todos los creadores, todos los que aportan una doctrina, todos los que traen un nuevo sentimiento á la vida de la humanidad. (Aplausos.) Llega el cura zumbón y le dice: «¡Alégrese el señor Don Quijote que pronto saldrá otra vez vuestra merced en busca de aventuras!» Es decir, siguió fomentando sus aficiones de loco para burlarse después, para hacerle objeto de sus donaires y de su risa. Don Quijote entreabre sus ojos, le mira con mirada de cuerdo y le dice: «No; Don Quijote ha muerto: ya no queda más que Alonso Quijano, el buen hidalgo manchego, el que llamaban «el Bueno» y bueno quiere morir.» Y Don Quijote muere inmediatamente, porque debe morir, porque para él ya no hay lugar en la vida, porque la vida se ha hecho para Don Quijote loco, para Don Quijote sublime, para Don Quijote poseído de todas las grandes virtudes y todos los grandes entusiasmos. Un Don Quijote cuerdo, con el sentido de lo vulgar, de lo mezquino, de lo egoísta, no es Don Quijote.

Don Quijote es el símbolo de nuestra raza, es el símbolo de nuestro pueblo, que está en cama como estaba Don Quijote, porque nuestro pueblo, por razones históricas, nació para ser sublime, pero para serlo necesita realizar locuras, y desde que la vida moderna le impuso una vida práctica y lo sometió á la disciplina de los demás pueblos, ya no tenía razón la vida y cayó postrado, como lo estaba en su cama Don Quijote; y únicamente de tarde en tarde, al resurgir de su espíritu aventurero, ante la nostalgia de luchar por ideales fantásticos, sin avizorar ningún resultado positivo, es cuando España abandona su lecho, vuelve á montar sobre Rocinante y va á los campos de Africa... (Larga y estruendosa ovación.)

Y dejemos, señores, á Don Quijote y á Cervantes, porque tema es éste que ocuparía todo el curso de la conferencia.

Como veis, el «Quijote» fué una novela de inmensa influencia social, fué la novela que inauguró la vida moderna, fué la obra literaria que anunció con dos siglos de anticipación el espíritu que ha prevalecido en el siglo XIX.

Después del «Quijote» transcurre mucho tiempo sin que sea cultivado el género novelesco, y únicamente en el siglo XVIII, en los albores de la llamada Revolución francesa, en los tiempos de la propaganda de los enciclopedistas, es cuando aparecen novelas de influencia social, novelas que ciertamente no tienen el valor literario y artístico del «Quijote», novelas que no fueron hechas por novelistas profesionales, sino más bien por filósofos, por pensadores, por educadores que se valieron del procedimiento novelesco para esparcir sus ideas.

En este período de novelistas, que podemos llamar novelistas-filósofos, hay dos que producen obras de transcendencia social: Voltaire y Juan Jacobo Rousseau.

Voltaire produce «Cándido», la sátira mas cruel que se ha escrito contra los optimistas, contra los que consideran que vivimos en el mejor de los mundos. Rousseau escribe varias novelas en las que marca nuevos rumbos á la educación y da entrada á lo que se llamó el sentimentalismo.

Rousseau, en la historia de la novela, ocupa un lugar más eminente que Voltaire, y marca un nuevo período para el género novelesco, porque introduce uno de los principales elementos, por no decir el más importante, de la novela moderna: la descripción del paisaje.

Antes de la segunda mitad del siglo XVIII, no ya en la novela sino en el arte, no existía el paisaje. Los que leéis novelas modernas sabéis, sobre todo después del advenimiento de la escuela naturalista, la gran importancia que tiene en la novela la pintura del paisaje; porque la pintura de lo que nos rodea influye deterministamente en todas las ocasiones en nuestro pensamiento, en nuestros actos, en nuestros hábitos de vida.

Antes de la segunda mitad del siglo XVIII, no existía el paisaje, ni en la literatura, ni, casi, casi, en la pintura. Fuera de los artistas holandeses del siglo XVII, los primeros que supieron encontrar el alma artística de la naturaleza, el paisaje no tenía alma para el artista de aquella época.

Nosotros tenemos al más grande, al más excelso de los pintores naturalistas: á Velázquez; pues bien; este gran artista, para el cual el cuerpo humano no tenía secretos; que supo inmortalizar sobre el lienzo la vida de los seres animados, de modo logrado por muy pocos artistas, y por ninguno superado, este excelso, este gran pintor era, sin embargo, ciego para el paisaje. Los más de los paisajes de sus obras no son sino simple fondo; recuerdos del Pardo y de algún otro lugar, pintados en el estudio, de memoria, servían únicamente para matar la cradeza del lienzo, para dar un fondo en que se detacan las figuras de la regia estirpe. Velázquez sabía interpretar las figuras como nadie. Era el pintor más naturalista que se conoce. Los ojos de sus personajes tienen luz, «ven»; por las epidermis de sus figuras parece que traspira la vida. Más aún: hay en sus cuadros muchas princesas, muchas señoras linajudas cuyas mejillas aparecen coloreadas. Y es tal el arte de aquel pintor, tal la realidad de sus tonos, que á menudo podemos apreciar que aquellos colores son postizos, como los de las damas retratadas, que ya entonces usaban de afeites y pinturas, como dicen que se pintan ahora. (Risas.)

Y este pintor, que veía de tal manera la vida, no veía el paisaje, no le encontraba alma al paisaje, no le daba otra importancia que la de un simple fondo decorativo.

En la literatura tampoco existía el paisaje. Nuestra grande obra «Don Quijote», no tiene descripciones del paisaje. Por ejemplo, dice: «Y Don Quijote llega á un bosquecillo de fresnos...», y ya no describe más. Un novelista moderno describiría los árboles, su movimiento, el susurro del viento entre las ramas, los rayos del sol, que filtrándose por las hojas trazan en el suelo monedas de oro chispeantes entre andrajos de sombras... (Aplausos.)

(Continuará.)

Ministerio de Educación, Cultura y Deporte 2012

ARCHIVO MUNICIPAL VALENCIA

CRONICAS BARCELONESAS

Soliloquio de un hombre de bien

Salgo de casa cuando empieza á clarear el día. La mañana es fría; los rayos del sol parecen temerosos de ofrecernos su calor, como si la Naturaleza, más sabia que los hombres, quisiera evitarnos la epidemia que fatalmente había de azotarnos de haberse presentado un verano caluroso. La brisa templa los nervios y hace avivar el paso á los noctámbulos, que abandonan los conciertos de moda, avergonzados de su inutilidad.

Encaminamos nuestros pasos hacia el muelle. La desanimación más desoladora reina en los tinglados del puerto, que han abandonado los trabajadores en solidaridad con sus hermanos del ramo del transporte. Unos pocos—contadísimos—carros, conducidos por soldados ó por individuos de la guardia civil acarrean carbón, que ya va escaseando en las fábricas y obliga á la paralización de las industrias. Por todas partes se ven policías, guardias civiles ó soldados arma al brazo, como en espera de un enemigo invisible que hurta el cuerpo á la pelea. Se respira tristeza, desasosiego, intranquilidad.

Nos internamos en los barrios obreros, y vemos caras contraídas por un rencor que se guarda muy adentro; rostros macilentos y sombríos que surcan arrugas alarmantes. Se adivina la obsesión que atormenta los cerebros, la ira que en un instante cualquiera—el menos sospechado—puede levantar los brazos en un arranque de rebeldía ó de desesperación. Viendo las multitudes obreras recogidas en sus hogares, el menos observador puede adivinar que sobre la ciudad de Barcelona alienta la tragedia.

Pero nuestra alma optimista nos induce á abandonar los espectáculos de desolación á que el azar nos ha conducido. Y nos dirigimos á las afueras, á respirar aire puro, á saturar nuestros pulmones en la brisa acariciadora de la mañana, llena de luz. Hasta donde alcanza la vista, nos emociona dulcemente el verdor sagrado de los campos; alzamos los ojos, y el azul puro del cielo nos alivia el corazón, cansado de tantas luchas, combatido por tantas amarguras. A lo lejos, la ciudad doliente aparece empequeñecida, y nadie ajeno á ella podría imaginar que en su seno se libren tan duras batallas y que sobre sus habitantes aletee incesantemente la tragedia. En plena Naturaleza, sentimos una compasión infinita por nuestros hermanos en el dolor, obligados á una lucha implacable, eterna, por el pan de cada día. Y sentimos más compasión todavía por aquellos que se creen omnipotentes y quieren someter la humanidad entera á sus codicias. Porque, por lo menos, la gran familia trabajadora lucha por un ideal, sueña en un porvenir de justicia y de amor, aspira al bienestar para las generaciones futuras. Pero los detentadores de la riqueza social no sienten más que el grosero instinto de defender sus privilegios aunque perezca el prójimo, que tiene incuestionable derecho á un puesto en el banquete de la vida. Es la pugna eterna entre el espíritu que anhela libertarse y la materia que se resiste á transformarse, aunque se halle en estado de descomposición.

Mientras me hago estas reflexiones, veo no muy lejos de mí una pareja de novios. Ajenos á lo que les rodea, tumbados sobre la hierba, se besan apasionadamente. El galán musita palabras de amor al oído de su amada, y en los rostros de ambos brilla la luz de la felicidad. ¡Qué lejos están esos novios—estando tan cerca—de la ciudad atormentada, combatida por tantos infortunios! Nada de lo que vive á su alrededor les importa; el mundo entero podría hundirse en estos momentos y no se darían cuenta de la catástrofe en que se viesen envueltos. ¡Felices esos seres que pueden desentenderse de la realidad de nuestras horas de incertidumbre, libres de la zozobra que agobia á los que vivimos en este volcán que es Barcelona, cada día más alejada de la paz y de la tranquilidad!

JUAN COLOMINAS MASERAS.

Escuela Mixta Graduada de la Casa de la Democracia

Los alumnos que acuden á las clases de segunda enseñanza de esta escuela, han terminado sus exámenes en los distintos centros de enseñanza donde cursan sus estudios, y una vez más han dado muestra de la eficaz labor que realizan el director y los profesores á sus órdenes.

En el presente curso, han terminado el mismo: seis alumnos para Bachiller; nueve, para Perito mecánico, y cuatro, para maestro, habiendo aprobado el ingreso uno en el Instituto, dos en la Escuela Industrial y dos en la Escuela Normal.

En los 107 exámenes sufridos han alcanzado las siguientes calificaciones:

Dos, premio en metálico; tres, matrícula de honor; 21, sobresaliente; 25, notable; 53, aprobado; ocho, suspenso.

Han terminado con brillantes calificaciones la carrera de maestra, las alumnas Isolda Cutanda Azzati y Josefina Castelló Sanchis, las cuales consiguieron, años anteriores, el «Premio Suay» de esta escuela, por su aplicación y aprovechamiento.

Que continúen tan aplicadas las nuevas maestras y que consigan nuevos triunfos en su profesión les deseamos.

Tanto á los alumnos examinados como á sus profesores, enviamos nuestra felicitación más sincera, que hacemos extensiva á nuestro querido amigo el director don Vicente Orts Valor, cuya labor pedagógica hace que esta escuela sea un verdadero centro de cultura.

Nos complace hacer público este resultado para que sirva de estímulo á otras escuelas y de satisfacción á los competentes profesores que trabajan en la Escuela de la Casa de la Democracia.

GOBIERNO CIVIL

El Gobernador civil manifestó ayer que no tenía noticia alguna que comunicar á los periodistas.

La tranquilidad era completa, pues fué uno de los pocos días que no se recibieron partes de sucesos ocurridos de los comandantes de la guardia civil de la provincia.

Los partes recibidos en la jefatura de policía no acusaban novedad.

OBRERAS

El conflicto de la casa Noguera
Sed de justicia

EL PUEBLO, en su número del día 16 del actual, nos hizo el honor de hacerse eco de las múltiples razones que aducíamos en un extenso artículo encaminado á hacer resaltar la censurable actitud en que se ha colocado el patrono Noguera.

Pues bien; á pesar de que EL PUEBLO expuso en estas columnas, tan diáfanamente, los términos en que está planteado el conflicto, y, no obstante, haber llamado la atención de las autoridades, requiriendo su concurso para una intervención eficaz y justa, nada hasta la fecha se ha hecho en el sentido indicado.

Nosotros creemos que esta inercia de las autoridades ante un conflicto que, de agravarse, habría de acarrear días de luto á nuestra querida Valencia, es altamente censurable. Porque no se puede consentir que á tan honrado y leal llamamiento se responda cruzándose de brazos como en un gesto de desdén ó desprecio.

Los obreros claman justicia, piden justicia. Aquí se ha dicho con una imparcialidad y una serenidad de juicio dignas de todo encomio: Aspiran, no más, á que se les respeten las bases que, libremente, firmaron con el patrono. Este, ahito de millones, no tiene prisa de abrir la fábrica. Aquellos infelices apoyados por la fuerza de su indiscutible razón se mantienen á la defensiva. Es justicia, señor Gobernador. Es justicia, señores burgueses. ¿O es que se tiene interés en provocar en Valencia una situación tan crítica como la de Barcelona? ¿Se pretende humillar á los obreros? ¿Se les quiere reducir por el hambre?

No lo sabemos; pero tenemos interés en que el pueblo valenciano viva alerta para saber á qué atenerse con aquellos que llenan sus arcas de oro á costa del sudor y la sangre de sus hijos. Porque es hora ya de no andar con vacilaciones por el camino emprendido. Se hace indispensable seguir la marcha con pasos de gigante. La opinión honrada y consciente sabrá juzgarnos á todos. Y así, el peso de la justicia se hará sentir en la conciencia de nuestros verdugos.

Aníbal Rey.

—

Sindicato único del ramo de la alimentación (sección camareros, cocineros, reposteros y similares de Valencia).—Se convoca á junta general que se celebrará hoy, en el domicilio social Don Juan de Villarrasa, 12, para tratar del siguiente orden del día: Lectura del acta anterior, nombramiento de cargos, marcha á seguir de la sección y asuntos generales.

—

Sindicato nacional de la industria ferroviaria. — Para hoy, á las diez de la noche, todos los compañeros pertenecientes á esta sección, quedan convocados á la junta general extraordinaria que se celebrará para tratar el siguiente orden del día: Nombramiento de delegados al Congreso del S. N. de la I. F. y orientación que han de llevar los mismos.

Dada la importancia de los asuntos á debatir, se encarece la puntual asistencia, esperando acudiréis todos como un solo hombre.—El comité de zona.

—

Caldereros en cobre.—Esta sección metalúrgica hace saber á las demás sociedades, y en particular al sindicato de productos químicos, que el compañero Arturo Vila, por su mala conducta social, fué declarado esquirol.—La directiva.

—

Pintores murales.—Compañeros: Siendo los asuntos á tratar de gran trascendencia para esta sociedad, se os convoca á junta general para hoy, á las siete de la tarde.—La directiva.

Aero Club de Valencia

En la reunión celebrada por el Aero Club de Valencia en su nuevo domicilio social, calle Moratín, núms. 6 y 8, primero, se tomaron, entre otros, los siguientes importantes acuerdos:

Que el Aero Club de Valencia regale las insignias de la cruz laureada de San Fernando al teniente coronel señor Kindelán, piloto aviador de ingenieros, herido en el servicio de aviación en Marruecos, en el caso de que el Consejo Supremo de Guerra y Marina apruebe la propuesta de que ha sido objeto por su heroico comportamiento, concediéndole el título de socio honorario de esta entidad, lo mismo que al teniente piloto aviador don José Rodríguez de Lecea, ex profesor de la Escuela de Aviación militar de Jetafe, con destino actualmente en Melilla; ponerse á su disposición incondicionalmente, ayudando por cuantos medios esté á su alcance á los pilotos aviadores don Vicente Bernat Córdoba, don Rafael Peláez de Igual, marqués de Almenara y don Ramón Melgarejo para ultimar los detalles que faltan para inaugurar la escuela civil completa de aeronáutica de Valencia durante la próxima Feria del mes de Julio, escuela que se funda por iniciativa del club.

Igualmente ofrecer la misma cooperación á la sociedad española Compañía Peninsular de comisiones aéreas S. A., que está terminando los trabajos para establecer las líneas aéreas Génova, Lisboa, Valencia, cabo San Antonio, Ibiza y Mallorca y que se propone inaugurar en la próxima Feria del mes de Julio el trozo de línea Madrid-Valencia, para lo que ya tiene dispuestos los campos de Madrid, Tarancón, Barchín del Hoyo y Requena, faltando sólo preparar el campo de nuestra ciudad.

Se acordó por aclamación convocar para el próximo otoño el primer Congreso Nacional de Aviación, invitando á tomar parte en el mismo á todos los aero clubs de España, pilotos civiles y militares, Cámaras de Comercio, Prensa y entidades económicas.

Se acordó poner al cobro los recibos desde el próximo mes de Julio, advirtiendo á los señores socios que al no abonarlos se considerarán como bajas.

AVISOS DE CORPORACIONES

PAGO DE CUPON.—Los tenedores de obligaciones de la extinguida Sociedad Electro Hidráulica del Turia, podrán pasar á cobrar el cupón que se ha de pagar en Julio próximo, á las oficinas del Banco Comercial Español.

LABOR CULTURAL DEL MUNICIPIO REPUBLICANO

El delegado regional de la Fraternidad Internacional de Educación, nos ha remitido las siguientes líneas, que con gusto insertamos:

«Hace algún tiempo que traduje y publiqué en castellano la obrita de William J. Hutchins, premiada en el concurso que abrió la Institución Nacional de la Educación Moral de Washington y editada posteriormente en Francia y Bélgica.

Se trata de una obrita evidentemente universal, por la elevación de sus conceptos morales, comunes á todos los pueblos, á todas las razas y á todas las creencias; porque no se funda en ninguna idea dogmática particular, sino en la necesidad social de los conceptos morales, de los mutuos sacrificios que son apoyo y sostén de toda organización humana. Ya decía el profesor Huxley que «la lucha por la existencia es la ley de la evolución animal, como el mutuo sacrificio lo es de la evolución humana».

La obra es sencillísima y al alcance de los niños, no obstante la elevación de las ideas que en ella se exponen; de manera que todos, hombres y niños, tenemos que aprender algo de ella.

Con no pocos esfuerzos pude hacer las dos primeras ediciones del «Código Moral de los Niños», cuya publicación me acarreó algunas pérdidas, bien compensadas por cierto con el beneficio que pudiera reportar á la conciencia de los niños. Hoy es grande mi satisfacción al saber que el Ayuntamiento de Valencia, á propuesta del concejal republicano señor Alabarda, ha votado la adquisición de 10.000 ejemplares de la obra citada. Conociendo la noble y desinteresada labor del señor Alabarda, me complazco en testimoniarle públicamente mi agradecimiento, en nombre de la entidad pedagógica que represento y en nombre también de cuantos simpaticen con la educación de los niños de hoy, que serán los ciudadanos del mañana.

Sabido es que la instrucción escolar atiende principalmente á la formación de la inteligencia, con perjuicio muchas veces de la educación del carácter, olvidando la sabia sentencia de Rabelais de que «la ciencia sin conciencia es la perdición del hombre».

Intensa ha sido la labor realizada para corregir tales defectos por maestros tan eminentes como Giner de los Ríos, don Joaquín Costa y otros no menos ilustres, y colaborando humildemente á su excelsa labor y á la de todos los amantes de la educación nacional, hemos publicado el «Código Moral de los Niños». Aseguramos al señor Alabarda que con su intervención en este asunto, ha realizado en el Municipio una labor cultural digna del tradicional interés con que la ciudad de Valencia acogió siempre todos los signos del progreso y de la evolución de la humanidad.»—El delegado regional de la Fraternidad Internacional de Educación.

Servicio de trenes

Estación del Norte

Líneas de Játiva, Alcoy y Madrid

HORAS DE SALIDA DE VALENCIA:

Tren-tranvía á Játiva y Alcoy, á las 6,30.
Idem á Játiva, á las 9,01.
Expreso á Madrid (martes, jueves y sábados), á las 11,04.
Correo-mixto á Madrid (andaluz), á las 12.
Expreso á Játiva y Alcoy, á las 16.
Correo á Madrid, á las 18.
Mixto á Madrid, á las 20,07.
Correo expreso á Madrid, á las 20,50.

HORAS DE LLEGADA A VALENCIA:

Mixto de Madrid, á las 7,05.
Expreso de Alcoy y Játiva, á las 8,31.
Correo expreso de Madrid, á las 9.
Correo de Madrid, á las 10,20.
Correo mixto de Madrid (andaluz), á las 14,40.
Tranvía de Játiva, á las 17,18.
Idem de Alcoy y Játiva, á las 19,50.
Expreso de Madrid (lunes, miércoles y viernes), á las 20,06.

Líneas de Castellón y Barcelona

HORAS DE SALIDA DE VALENCIA:

Tren mercancías á Castellón, á las 6.
Idem á Barcelona, á las 8,04.
Idem expreso á Barcelona, á las 9,40.
Idem mensajerías á Castellón, á las 12,50.
Idem expreso á Castellón (continúa á Vinaroz), á las 17,32.
Idem correo á Barcelona, á las 20,32.

HORAS DE LLEGADA A VALENCIA:

Tren correo de Barcelona, á las 8,30.
Idem expreso de Castellón, á las 10,30.
Idem mensajerías de Castellón, á las 15,31
Idem expreso de Barcelona, á las 17,31.
Idem mixto de Barcelona, á las 19,02.

Línea de Utiel

HORAS DE SALIDA DE VALENCIA:

Correo á Utiel, á las 9,25.
Mixto á Utiel, á las 16,30.

HORAS DE LLEGADA A VALENCIA:

Mixto de Utiel, á las 9,21.
Correo de Utiel, á las 19,45.

Ferrocarril Central de Aragón

HORAS DE SALIDA DE VALENCIA:

Mixto á Teruel, á las 7,15.
Correo á Calatayud, á las 13,15.
Mercancías á Jérica, á las 19,45.

HORAS DE LLEGADA A VALENCIA:

Mercancías de Jérica, á las 9.
Correo de Calatayud, á las 12,55
Mixto de Teruel, á las 21.

CÍRCULOS

Partido socialista obrero.—Mañana, á las 9,30 noche, se verificará una velada artístico-musical en nuestro círculo, Almas, 13, principal, para celebrar el triunfo de nuestro camarada Isidro Escandell en las elecciones de diputados provinciales.

Las invitaciones pueden recogerse en la conserjería del círculo.

PORTA-CŒLI

PARA EL DOMINGO PRÓXIMO
CON MOTIVO DE LA CARRERA DE AUTOMÓVILES
EN LA QUE SE DISPUTARÁ LA

II Copa Porta-Cœli

EN EL RESTAURANT DEL HOTEL SE SERVIRAN

MERIENDAS DE CAMPO, á 4'50 ptas.
CUBIERTOS . . . . . " 7'00 "
CUBIERTOS ESPECIALES " 10'00 "

El servicio de automóviles se prestará en combinación con los trenes que salen de Valencia, á las 6'10, 7'40 y 9'10.---Los encargos del Restaurant y billetes para los autos, se facilitan en Fomento del Turismo, planta baja del Ayuntamiento

CONFERENCIA

Círculo de Bellas Artes

Esta tarde á las siete, dará una conferencia, en los salones de este círculo, el distinguido periodista don Juan Lacomba, tratando de «El humorismo, la caricatura y la risa».

El acto será público.

En la Audiencia

Ayer se hizo cargo de la presidencia de la Audiencia provincial, don Pedro Martínez Muñoz, cesando en dicho cargo don Carlos Usano.

—

A puerta cerrada se vió en la sala primera una causa contra José Calatayud Barberá, por delitos inmorales.

Intervinieron en ella el fiscal don Rómulo Dusac y el letrado defensor señor Martínez Uberos, y el fallo del Jurado fué de culpabilidad.

—

El teniente fiscal don Lorenzo Gallardo retiró la acusación de una causa celebrada en la sala segunda contra el secretario del Ayuntamiento de Chiva, acusado de un delito de falsedad en un acta de aquella corporación.

Defendía al acusado el señor García Martínez

—

Don José Aparicio Albiñana defendió en la misma sección á José Richart Agustí, procesado por delito de daños.

Esta causa se instruyó con motivo de un choque entre dos carros, del que resultó muerta la caballería de uno de ellos en la calle de Ruzafa.

—

En otra causa sobre lesiones atribuídas á Nicolás Igual Atienza, informó don Joaquín Martín.

La Sala de lo civil entendió en un incidente sobre suspensión de pagos, en el que defendió á la parte apelada, el letrado don Rafael Albiñana.

Asociación de la Clase Media

Esta Asociación celebrará junta general extraordinaria el día 23 de los corrientes por primera convocatoria, y el 24 por segunda, á las 11 de la mañana, para tratar de la nueva organización de Cooperativa, y sobre el proyecto de federación de entidades de la Clase Media.

REGISTRO CIVIL

Movimiento de población: matrimonios, nacimientos y defunciones registrados ayer:

DISTRITO DE SAN VICENTE

Matrimonios: Francisco Mérida con Trinidad Montón; Ramón Solaz con Concepción Roda.

Nacimientos: Varones, 1; hembras, 0.

Defunciones: Segundo Sánchez Sánchez, 77 años, Hospital provincial, enteritis aguda; Vicente Salvador Meliá, 60 años, Hospital provincial, tuberculosis pulmonar; Juan Badosa Roselló, cinco meses, Cuenca, 16, enteritis aguda; Antonio Navarro Castelló, cuatro días, Játiva, 28, eclampsia.

DISTRITO DEL MAR

Matrimonios, 0.

Nacimientos: Varones, 4; hembras, 3.

Defunciones: José Belenguer Estela, 23 meses, Cabilleros, 12, meningitis fímica.

DISTRITO DEL MERCADO

Matrimonios: Vicente Hurtado con Concepción Máñez; Antonio Gutiérrez con Emilia Giménez.

Nacimientos: Varones, 1; hembras, 0.

Defunciones: María Pérez Rico, 72 años, Cirilo Amorós, 43, reblandecimiento cerebral; Pedro Lahoz Caber, 60 años, Garrigues, 4, meningitis crónica.

DISTRITO DE SERRANOS

Matrimonios: José Oliver con Marina Sanmartín; Braulio Zaera con Enriqueta Hernández; Vicente Roig con Teresa Dubau.

Nacimientos: Varones, 2; hembras, 2.

Defunciones: Rosa Franc Almela, 46 años, Trinidad, 14, fibroma uterino; Josefa Martínez del Valle, 24 años, Orihuela, 37, reblandecimiento cerebral; Amparo Juan Alandí, 20 años, Cisneros, 2, tuberculosis.

—

Total: Matrimonios, 7; nacimientos, 13; defunciones, 10.

Olympia

PALACIO DE LA CINEMATOGRAFÍA

EXTRAORDINARIO PROGRAMA PARA HOY

Primero.—La deliciosa comedia en tres partes interpretada por VIOLA DANA:

CAZA DE MARIDOS

Segundo.—ESTRENO de la comedia en cuatro partes por MARGARITA CLARK en

EL OCTAVO NO MENTIR

Tercero.—EXITO GRANDIOSO de la monumental película en seis partes, creación de LON CHANEY en

Corazón de lobo

The Trap (la Trampa)

Cuarto.—ESTRENO de la graciosísima cómica en dos partes, interpretada por la precoz artista BABY PEGGY:

LA REVOLTOSILLA

Sociedad de Aguas Potables y Mejoras de Valencia

Gran Vía, número 19, entresuelo

Horas de oficina: De 9 á 2 y de 3 á 6 tarde

ANALISIS de pozos, practicados por el Laboratorio Municipal durante el año 1920

Agua de alta presión.—24 análisis—buena y sin coli
Agua de pozos entubados.—51 análisis—con coli 33 pozos
Agua de pozos ordinarios. 110 análisis con coli 110 pozos.

ABONO para propietarios.---Desde 40 CÉNTIMOS metro cúbico en adelante.

ABONOS para inquilinos. Esta Sociedad se encarga de colocar por cuenta de la misma, la instalación, así como de conservarla

Por SEIS PESETAS al mes, aproximadamente y sin hacer ningún gasto el inquilino, puede tener 150 LITROS DIARIOS, ó sea alrededor de quince cántaros de agua pura.

Parque Victoria Eugenia

AVENIDA VICTORIA EUGENIA

(ENTRE GRAN VIA y PI Y MARGALL)

CAMPO FUTBOL BANCARIO F. C.

::::: Todas las noches grandes atracciones al aire libre ::::

INAUGURACION :: SABADO DIA 23

Grandioso programa cinematográfico

Bailes populares por el cuadro que dirige el afamado maestro don Enrique Vient

CANTOS REGIONALES

EXCELENTE SERVICIO DE CAFÉ Y HELADOS Á CARGO DEL ACREDITADO CAFÉ MARTÍ

PAPEL DE FUMAR NICOLA 15 CÉNTIMOS ESTUCHE

PAPEL DE FUMAR CLASICO 10 CENTIMOS ESTUCHE

Son los preferidos entre los buenos fumadores por su elegancia y calidad superior á todas las marcas extranjeras.—El que lo prueba no se lo deja

Ministerio de Educación, Cultura y Deporte 2012

COMERCIAL Y AGRÍCOLA

Subastas del día 20

DUBLIN

Vendidas 2.000 medias cajas naranjas del vapor «Havdrot».
Segundas:
240 de 14 á 18,9.
Mayoría á 16.
300 de 15,3 á 19,3.
Mayoría á 17,9.
360 de 14,6 á 18.
Mayoría á 17,6.
504 de 13 á 17,6.
Mayoría á 16.
Terceras:
Seis peniques menos.
Cebollas:
Escasa venta.
4s á 10.
5s á 11.

LIVERPOOL

10.000 medias cajas naranjas, uno mejor.
5.000 cajas cebollas.
4s de 8,6 á 10.
5s de 10 á 11,6.
Cerrando mercado muy flojo.
2.200 cajas tomates, sin cambio.

LONDRES

2.100 bultos tomates de los vapores «Vesta» y «Calderón».
40-45 de 16 á 20.
60 de 15 á 18,6.
Rollos de 10 á 13.
La mayoría de las partidas verdes muchas retiradas.
Cebollas:
4s de 8 á 8,3.
5s de 9,6 á 9,9.
De Gandía de 6 á 9 mejor.
Demanda regular.
El vapor «R. Jarl» llegado.

Cálculo de embarques de frutas durante la actual semana:

PARA LONDRES

Vapor «Hekla»: 1.000 medias cajas naranjas, 5.500 cajas cebollas y 2.300 bultos tomates.
Vapor «Castelar»: 1.000 medias cajas naranjas, 3.000 cajas cebollas y 3.000 bultos tomates.
Total Londres: 2.000 medias cajas naranjas, 8.500 cajas cebollas y 5.300 bultos tomates.

PARA LIVERPOOL

Vapor «Poeta Arolas»: 2.000 medias cajas naranjas, 12.500 cajas cebollas y 2.000 bultos tomates.
Vapor «Gulf of Suez»: 9.500 medias cajas naranjas.
Vapor «Gibel Gelahui»: 5.000 medias cajas naranjas, 2.000 cajas cebollas y 1.000 bultos tomates.
Vapor «Cirilo Amorós»: 1.000 medias cajas naranjas, 5.000 cajas cebollas y 2.000 bultos tomates.
Total Liverpool: 17.500 medias cajas naranjas, 19.500 cajas cebollas y 5.000 bultos tomates.

PARA HULL

Vapor «Héctor»: 5.000 cajas cebollas y 2.500 bultos tomates.

PARA MANCHESTER

Vapor «Destro»: 500 medias cajas naranjas, 4.500 cajas cebollas y 400 bultos tomates.
Vapor «Lisken»: 7.000 medias cajas naranjas, 5.000 cajas cebollas y 500 bultos tomates.
Total Manchester: 7.500 medias cajas naranjas, 9.500 cajas cebollas y 900 bultos tomates.

PARA BRISTOL Y CARDIFF

Vapor «Euzkera»: 1.000 medias cajas naranjas, 6.000 cajas cebollas y 2.000 bultos tomates.
Total semanal: 28.000 medias cajas naranjas, 48.500 cajas cebollas y 15.700 bultos tomates.

MARÍTIMAS

ENTRADOS

Vapores:
«Mont Pelvoux», de Tarragona, con cargo general.
«El Dorado», de Cardiff, con carbón.

SALIDOS

Vapores:
«West Chatala», para Habana y escalas, con cargo general.
«Luciline», para Alicante, con cargo de tránsito.
«Jorge Juan», para Palma, con pasaje, valija y cargo general.
«Castelar», para Londres y Hull, con fruta.
«Lisken», para Manchester, con fruta.
«Saar», para Barcelona, con cargo general.
«Siracusa», para Tarragona, con cargo de tránsito.
«Mont Pelvoux», para Habana y escalas, con cargo general.
«Ramón de Bikuña», para Musel, en lastre.

A LA CARGA

Vapores:
«Euzkera», para Bristol y Cardiff.
«Cirilo Amorós», para Liverpool.
«José Jarl», para Londres y Amberes.
«Comercio», para Cette.
«Boito», para Marsella.
«Antonia», para Cette.

DESCARGANDO

Vapores:
«Gregory Apcar», general.
«Johanne», madera.
«Conde de Zubiria», carbón.
«Carpio», amoníaco.
«El Dorado», carbón.

Parte meteorológico á las seis de la tarde de ayer:
Altura barométrica: 773 mm.
Dirección del viento: E.
Fuerza del mismo: Fresquito.
Estado de la mar: Picada.
Estado del tiempo: Bueno.

Almacén de maderas
JUAN CISCAR
Habiendo recibido el cargamento del velero «Rosalina» con 350.000 pies superficiales de madera de pino-tea (mobila), de muy buena calidad y en diferentes escuadras, participa á su clientela que podrá servir durante unos días desde el muelle, y en lo sucesivo en el almacén, calle de Jai-Alai, núm. 4.

Acción Republicana

Casino El Avance.—El domingo celebrará esta sociedad junta general reglamentaria, á las 10 de la mañana, por 1.ª convocatoria y á las 4 de la tarde por 2.ª, para elección de cargos que cesan en la directiva.—El secretario, Fornos.

—

Casino republicano El Ejemplo.—Se convoca á junta general extraordinaria por primera y única convocatoria, para mañana á las 9,30 de la noche, para tratar de un asunto de sumo interés para el casino.

Se ruega la puntual asistencia.

No se permitirá la entrada en el casino á todo el que no sea socio.—El presidente.

DEPORTES

El Olímpique de París en Valencia

La gran potencialidad y valía del formidable equipo Olimpique de París, lo acreditan, aparte sus gloriosos títulos, sus magníficas actuaciones para obtenerlos. Véanse algunos detalles:

El campeonato de París lo obtiene venciendo en todos los partidos, con un score á su favor de 16 goals por 5 en contra, derrotando en la final al campeón de Francia Red Star de París, por dos á cero.

En el campeonato de Francia queda finalista y es derrotado por el Red Star por uno á cero, después de brillante actuación, no perdiendo ningún match, consiguiendo marcar 21 goals á su favor por cinco en contra.

En la Challenge des dix, obtiene 47 goals á su favor por diez en contra, venciendo en un pantido por tres á cero y empatando en otro á dos goals, con el actual campeón de Francia Red Star.

Y la copa Roger Moriel la detenta de forma brillantísima, por 25 goals á su favor y siete en contra.

Resumiendo estas pruebas oficiales, resulta que ha ganado 28 partidos, perdido uno y empatado otro, marcando 109 goals á su favor por 27 en contra.

Entre los resultados obtenidos en matchs internacionales son dignos de mencionar, sus victorias, contra la Unión Sportive Suisse, H. B. S., de La Haya y su gran partido con el famoso U. T. E., de Budapest, en el que perdió por tres á dos.

Este es el magnífico historial del más genuino representante del futbol francés; mañana daremos á conocer la composición notable de jugadores que ha desplazado el Olimpique para su turné por España.

—

El despacho de localidades y entradas se efectuará, de seis á ocho tarde, en el domicilio social del Valencia, Paz, 28, bajo.

—

La directiva del Valencia F. C., de acuerdo con las órdenes del Gobernador, colocará grandes cartelones en su campo, haciendo constar las medidas tomadas por dicha autoridad en evitación de lamentables incidentes.

II Copa Porta-Cœli

El comité organizador, deseoso de complacer á muchas casas constructoras que por causas ajenas á su voluntad no han podido inscribir sus coches, ha acordado prorrogar el plazo de inscripción hasta el próximo día 23, á las doce del día, en el R. Automóvil Club Valenciano, plaza Mariano Benlliure.

La carrera promete ser un gran éxito, pues además del número de inscripciones que hay, podemos asegurar que en la categoría de fuerza libre correrán coches especiales fabricados para carreras exclusivamente. Las marcas inscritas hasta hoy son las siguientes: Cadillac, Sizair Berwik, Buik Zedel, N. A. G. Studebaker, David, Ford Harley y algunas otras designadas todavía con las enigmáticas X. X.

Durante ayer y anteayer se han visto en varias ocasiones por la ciudad un admirable coche de carreras y varias motos especiales que el próximo día 24 entablarán formidable lucha en la cuesta de Porta-Cœli.

Todos cuantos deseen asistir á la carrera deberán proveerse de pases para penetrar en el trayecto que ésta se ha de celebrar, no permitiéndose el paso á ningún espectador ni automóvil que no lleve su correspondiente pase. Tanto los pases para penetrar en la carretera como los billetes de los automóviles para Porta-Cœli y la comida en el hotel, se despacharán en las oficinas del Fomento del Turismo (bajos del Ayuntamiento), hasta las nueve de la noche de mañana sábado.

—

Mañana sábado, á las cuatro de la tarde, se efectuará en el R. Automóvil Club el sorteo de los coches para determinar el orden de salida de los mismos.

Juego de pelota

Trinquete de Pelayo

Ayer volvió á repetirse el partido de los tres chiquets, contra dos hombres: Peiró de Gandía y Aranda de Vallada, rojos, contra Puchol de Liria, Meseguer de Sueca y Miñana de Simat, azules, no pudiendo éstos últimos más que llegar al tanto 45.

El partido en sí ya era pesado para los tres antiguos ases, pues no es lo mismo jugar contra la pelota de los de segunda que contra unas pelotas fuertes como son la de Peiró y Aranda y aunque el de Liria puso todo su esfuerzo lo mismo que los otros dos chiquets; como quiera que Sueca flojeó un poco, además de un tanto rematado en el palco central por Liria que cayó otra vez á la cancha y se lo apuntó Peiró, contribuyó en gran manera para que los azules desmayaran un poco, de lo que se aprovechó el equipo rojo para terminar el partido.

Los equipos estuvieron bien, cual merece á pelotaris de esta categoría, por lo que el público salió satisfecho de ver jugar clásicamente y con regularidad por ambas partes.—Raqueta.

Calenturas rebeldes
producidas por los catarros gástricos, infecciones, tifus, paratifus y maltesas, se curan rápidamente con el «AMENINGOL» Bellver, y evita la meningitis que se presenta como final en estas enfermedades.
Medicación por el intestino en anemas (lavativas).
De venta en las principales farmacias y en la del autor, don E. Bellver, calle Sagunto, 67, y Guerrero, 55.

SUCESOS

Horrible desgracia

Hasta nosotros llega la noticia de haber sucedido en el término de Paterna, cerca de Burjasot, una horrible desgracia que puso en peligro la vida de dos hombres, honrados trabajadores.

Se hallaban trabajando en una de las canteras de tierra de fregar dos obreros, uno de los cuales se llama Santiago, y habían preparado un barreno para desprender algunos bloques de piedra, cuando imprudentemente, luego de haber prendido fuego al barreno, como tardara en estallar, se acercaron, removiendo la parte superior de la carga, que hizo explosión en aquel instante, lanzando por el aire á bastante distancia á los dos obreros, que resultaron con heridas de consideración.

A los gritos que dieron en demanda de auxilio acudieron otros trabajadores que se hallaban en lugar próximo, quienes los trasladaron á casa del médico titular de Godella, que les atendió convenientemente.

La desgracia ha producido gran sentimiento pues los accidentados eran muy conocidos por su laboriosidad y amor al trabajo.

En los centros oficiales de Valencia no se tenía conocimiento de esta noticia.

Accidentes del trabajo.

Ramón Muñoz Olmos, de 25 años, de profesión albañil, fué asistido ayer en el Hospital de una contusión en la región costal izquierda, con probable fractura de las costillas octava y novena y contusiones en la cadera izquierda.

Su estado se calificó de reservado.

—

Trabajando en las Obras del Puerto, Antonio Micó Cano, de 18 años, se produjo al recibir el golpe de un tornillo, una pequeña herida contusa en la región occipital interesando la piel.

—

En la serrería que en el camino Viejo del Grao, número 110, tiene la viuda é hijos de Juan Bautista Soler, ocurrió ayer un sensible accidente del trabajo.

Se hallaba trabajando el obrero Miguel Llavata García, de 25 años, domiciliado en la calle de Ripalda número 15, cuando tuvo la desgracia de que le cayera encima un madero de grandes proporciones, resultando con una contusión extensa en las regiones escapulares é inter-escapulares, escoriación y contusión en la región mentoniana, escoriación en la región occipital, pequeñas heridas contusas en el párpado superior izquierdo y ceja del mismo lado y distensión de los ligamentos y músculos de la región lumbar.

Fué asistido en la Casa de Socorro del Puerto, calificándose su estado de menos grave.

Choque.

En el muelle chocó un camión de la casa Brull con un vagón, resultando el ocupante del primero, Enrique Mañez Segura, de 47 años, con una herida incisa en el dorso de la nariz.

Pedrada.

El niño de nueve años, Isidro Lerma Gil, recibió jugando con otros niños de su edad, una pedrada que le produjo una herida contusa de un centímetro de longitud, situada en la región mastoidea izquierda, que interesa la piel y tejido celular subcutáneo.

Caída grave.

Juan Martínez Martínez, de 47 años, habitante en el camino de Peñarrocha, número 26, iba en el tranvía del Grao, cuando al llegar cerca del paso á nivel de la línea de Barcelona, cayó al suelo, produciéndose una herida contusa, que interesa la piel y tejido celular, de tres centímetros de extensión, situada en la región sub-mentoniana y conmoción cerebral.

Se le curó en la casa de Socorro del Puerto, donde ingresó en grave estado.

NOTICIAS

A título de información publicamos la siguiente noticia:

En Torrente celebraron una reunión los presidentes y delegados de todas las entidades de aquella población, á la que invitaron á la Asociación de Agricultores del Reino de Valencia, para estudiar los trabajos que debe de llevar á cabo aquélla con el fin de cooperar en la organización de la Asamblea que para el día 1.º de Julio se ha de celebrar en aquella población, convocada por la nombrada Asociación de Agricultores del Reino de Valencia.

Todos los allí presentes estuvieron de acuerdo en la necesidad de una verdadera unión de los agricultores para la defensa de sus intereses, conviniendo en que debe prestarse todo el apoyo necesario á la Asociación de Agricultores que promete llevar á feliz término esta justa aspiración.

En esta reunión, en la que reinó el mayor entusiasmo, se acordó por unanimidad que cada sociedad de las allí representadas invitara á sus congéneres del distrito para que acudan con el mayor número de sus asociados á la Asamblea que se ha de celebrar el día 1.º de Julio.

Asimismo se acordó reunirse nuevamente para realizar las gestiones necesarias para la organización de este acto.

TOS.—ELIXIR GOMENOL CLIMENT.

URBERUAGA DE UBILLA Marquina (Vizcaya.—Aguas azoadas, especiales para las enfermedades del aparato respiratorio. Pídanse memorias y guías. Se remiten gratis. —Servicio de automóviles desde la estación de Deva. Temporada oficial: de 15 de Junio á 30 de Septiembre.

CASA PAMPLO. Rebajas de precios en la sección de confecciones y ropa blanca.

CASA PAMPLO. Rebajas de precios en la sección de confecciones y ropa blanca.

Recaudado ayer por arbitrios:
Carnes:
Matadero general, 3.162,52 pesetas.
Idem del Grao, 311,61.
Idem del Cabañal, 137,49.
Estaciones sanitarias, 1.056,56.
Examen de substancias, 504,35.
Circulación rodada, 825.
Extraordinarios, 481,13.
Bebidas, 2.131,55.
Total, 8.610,21.

ESLAVA
HOY
A las 6'30 tarde:
UN SEÑOR DE FRAC
A las 10'30 noche, BENEFICIO de
Paco Alarcón
Constantino Pla
Creación de Alarcón
Martes 26:
Despedida de la compañía

Cine Sorolla
Programa para hoy
Gran acontecimiento cinematográfico. — La extraordinaria producción americana, titulada
El aviso en la puerta
5 partes
Interesante comedia, interpretada por la simpática artista
Norma Talmadge
Terminará la sesión con la película cómica
EL PINTOR
Por el OTRO

LIRICO
Sesión continua desde las cinco de la tarde
Programa inmejorable
1.º Pista que no falla
Dos partes cómica
2.º Actualidades Gaumont
Ultimas novedades
3.º Estreno importante
ACERO FRIO
Intenso drama americano del famoso programa Realart, edición Robertson-Cole, protagonista J. P. Mc. GOWAN, famoso actor y director
4.º El éxito del año, tercera jornada de
Los tres mosqueteros
titulada
CONSAGRACIÓN DE D' ARTAGNAN
TRIUNFO INMENSO DE
DOUGLAS FAIRBANKS
5.º La divertida cómica, de gran risa
Cupido, travieso

Cine MODERNO
SALÓN DE MODA
Hoy, verdadero acontecimiento, hoy.
La película de los grandes éxitos.
Estreno de la super-producción extraordinaria de la METRO de 4.000 metros en cinco partes:
LA VIRGEN DE LAS ROSAS
La más grandiosa creación de la
NAZIMOVA
en cuya interpretación se ha superado á sí misma.
Argumento de un interés y una emoción pocas veces sentida.
Verdadera joya de arte cinematográfico.
La cómica en una parte
MÚSICOS CALLEJEROS
por el OTRO y el negrito AFRICA.
Completarán sesión otras novedades.
Lunes: Tres jornadas en un solo día de que consta la grandiosa película ZISCA, novela francesa en la que toman parte la escuadra francesa del Mediterráneo y una flotilla de aviación, presenciándose el maravilloso espectáculo de las grandes maniobras.

Madrid Concert Ribera, 2
El Music-Hall de moda.—El de las 35 caras bonitas
Todos los días dos grandiosas funciones de variétés, á las 3'45 tarde y 9'45 noche.
Grandes ovaciones á las hermosas artistas
CARMEN GRANADOS, CUBANITA, ELENA SEGUR, ODALISCA NANFI y MAGDA PONS
Exito creciente de las esculturales
ORELLANA y BELLA FLORI
Exito sin igual de la cantadora de aires regionales
MALAGUEÑITA
Exito, éxito de la gran machicha, bailada por las señoritas ELENA SEGUR, ODALISCA NANFI, ORELLANA y BELLA FLORI.

Salón Novedades
Programa para hoy
Beneficio del popular actor
Manolo Taberner
con el estreno de
Y á mí... ¿qui m' ampoma?
Obra escrita expresamente para el beneficiado por el aplaudido autor
J. Peris Celda

TEATRO APOLO
HOY VIERNES, Á LAS 6'30 TARDE Y 10'15 NOCHE:
BENEFICIO DE
EL GRAN RAYMOND
NUEVO Y SELECTO PROGRAMA POR EL FAMOSO ILUSIONISTA
GRAN RAYMOND Y LA BELLA INGLESA MISS EVE

GRANDES PARTIDOS DE FOOT-BALL INTERNACIONAL
CAMPO DE MESTALLA
Días 24, 26 y 29 de Junio, á las cinco de la tarde
Olimpique de París
Campeón de París, finalista Copa Francia y ganador de las Copas París, Challenge des dix y Roger Meriel, cinco internacionales
CONTRA
:: Valencia F. C. ::
CAMPEÓN DE LEVANTE
Preferencia. . . 3 pesetas. General. 2 pesetas.
Asientos. . . . 1'50 „ Asientos. 0'50 „
Señoras y niños. 0'50 „

¡¡ATENCION!!
EXTRAORDINARIO ESTRENO para el día 25 de Junio:
CAZANDO FIERAS EN AFRICA
: CON ARMAS Y CON LA CÁMARA :
La película más sensacional y la de más valor educativo que existe.
Grandes exclusivas de OLYMPIA

EDEN Barcas, 7
Grandes sesiones de varietés, á las 3'45 tarde y 9'45 noche.—40 bellísimas artistas.—Entrada por consumación
Exito sensacional de la más sugestiva estrella del género alegre LOLA MONTIEL
El mayor éxito del día BELLA BERTINI Eminente artista de fama mundial
Grandioso éxito de la pareja de bailes internacionales CARMEN Y RAOUL
Exito delirante de
LOS ARELLY Con sus cuadros plásticos por esculturales señoritas
Gran éxito de TRINI BENITEZ y todas las hermosas rumbistas
A LA TERMINACION DEL ESPECTACULO, GRAN SUPERTANGO

Clínica DENTAL
Profesores especialistas.-Sucesores de D. José Rey
Con nuestro DESVITO INSENSIBILIZADOR, aplicado á un diente ó muela, hacemos cesar en el acto el dolor más insufrible y garantizamos la insensibilidad completa y poder masticar el mismo día.

Dentaduras artificiales COMPLETAS desde 75 pesetas. Coronas, puentes y toda clase de trabajos americanos en oro
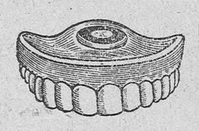
PRECIOS ECONOMICOS
HORAS DE CONSULTA
De 9 á 1 y de 3 á 6.-Los domingos, sólo de 9 á 1
Barcas, 3 (encima del horno del Puig).--VALENCIA
Entrada por la calle de Moratín

AUTOGARAGE NOGUÉS
TALLER DE REPARACIÓN DE AUTOS
ERNESTO GONZALEZ, Grabador Esteve, 10
ABONO PARA AUTO "FORD" :: REPARACIONES, 25 PESETAS MENSUALES

En farmacias y droguerías
THE LAXO
CAJA, 1,50 PESETAS
Es el mejor purgante vegetal, por su eficacia, bondad y economía. No tiene rival contra el estreñimiento, curándolo pronto y bien.

¡Preservativos!
La persona que desee comprar con toda reserva y garantía los mejores, finos y fuertes, verdaderamente irrompibles de todas las mejores marcas, diríjase siempre á LA INGLESA (nombre registrado), calle de San Vicente, 164. Entrada muy reservada por la escalerilla.

¡FUMADORES!
USAD MI PAPEL
DELICIOSO Y EXTRAFINO PAPEL DE FUMAR
100 HOJAS :: ESTUCHE INGLÉS
10 CENTIMOS

SE NECESITAN
chicos y chicas para trabajo fácil, ganando en seguida.
Informarán: Arrancapinos, 43, de una á tres.

Joaquín Blasco
Lecciones de Taquigrafía y Francés
Subida del Toledano, número 12, 3.º

Trinquete de Pelayo
Esta tarde, á las cinco, se jugará un grandioso partido en el que toman parte los afamados pelotaris Andrés de Marchalenes, Andrés de Alboraya y Calvo de Valencia (rojos), contra Guara de Valencia, Reig de Denia y Sánchez de Pedralva (azules).
Escalera cuerda, á 60 tantos. Retador, bando azul.

: Dr. Bellver García :
CIRUGIA, VIAS URINARIAS, VENEREO, SIFILI
:: ELECTRICIDAD MEDICA. — DIATERMIA ::
APLICACION DEL 606
CONSULTA :: DE 11 A 1 Y DE 6 á 8
Carniceros, 2, pral. (ESQUINA A LA DE SANTA TERESA)

Ministerio de Educación, Cultura y Deporte 2012

POR TELEGRAFO Y TELEFONO

LA SITUACIÓN EN BARCELONA

La actitud intransigente de la Patronal impide la solución de la huelga

El ex concejal regionalista Albiñana es mortalmente herido

Tres desconocidos matan al ex concejal regionalista Albiñana

Esta mañana, á las 10,10, al subir á su automóvil, en la puerta del Banco de Tarragona, el ex concejal regionalista don Joaquín Albiñana, fué rodeado por tres desconocidos, que le hicieron varios disparos, hiriéndole mortalmente.

También el chófer, llamado Laureano Gómez, resultó gravemente herido.

Conducidos á la Casa de Socorro, los médicos apreciaron al señor Albiñana siete heridas en la cabeza y cuatro en la región occipetal, todas graves.

La familia trasladó al herido á su casa, donde murió.

El chófer herido

El chófer resultó con heridas en una pierna y en el vientre, habiéndosele extraído un proyectil.

Los tres agresores huyeron, perseguidos por el público y fuerzas de la guardia civil.

Detención de uno de los agresores.

Uno de los agresores huyó por la calle de Lauria, y al llegar á la esquina de la de Caspe, arrojó una bomba de mano, que no estalló, siendo recogida por el guardia de Seguridad Manuel González.

Siguió el fugitivo hacia el Paseo de San Juan, y al llegar á la calle de Gerona, entró en el portal de una casa, subiendo las escaleras hacia el terrado, perseguido por el cabo de la guardia civil Pascual Sánchez, que bajó del caballo, y dos guardias de Seguridad.

En el terrado, y cuando se disponía á saltar á otra casa contigua, fué detenido.

Se llama Manuel Sánchez Rey, de 21 años y de oficio albañil; es natural de Espinar (Murcia) y viste decentemente, llevando en la cabeza un sombrero de paja.

En la jefaura de Vigilancia existen antecedentes del Gómez, pues fué detenido otra vez en 1921.

Es muy amigo de Rafael Aché (a) El Poeta, condenado á muerte recientemente por la Audiencia de Barcelona.

Entenderá el juzgado militar

Para entender en la causa que se instruya por el atentado contra el ex concejal señor Albiñana, será nombrado un juez militar, por lo que la causa tenga de agresión á fuerza armada.

Otro atentado

A las 10,30, unos individuos han hecho varios disparos contra Juan Fons Broch, que pasaba por la plaza de Santa Catalina, guiando un carro con botellas de lejía, resultando gravemente herido.

El señor Fons es dueño de una fábrica de lejías establecida en la calle de la Marina.

Según manifestaciones del herido, había salido á dar un paseo en su carrito.

El herido fué trasladado al Hospital Clínico.

La huelga de transportes

El conflicto del ramo de transportes, continúa en el mismo estado.

Los carros salen guiados y custodiados por guardias de Seguridad y escoltados por fuerzas del ejército.

En el muelle trabajan el mismo número de obreros que ayer, descargando seis barcos de carbón.

Para la limpieza han salido 127 carros, y á la estación han acudido 95 carros y siete camiones.

Regreso del capitán general

Los generales de la guarnición han recibido orden de acudir mañana á la estación á recibir al capitán general señor Primo de Rivera, quien regresa en el expreso.

Más detalles de la muerte del señor Albiñana.

El cabo de la guardia civil que detuvo á uno de los agresores se llama Gonzalo Sánchez Herranz y ha sido muy felicitado.

Ha manifestado que si hubiera sabido que se trataba de uno de los asesinos le hubiera disparado pero le creyó un raterillo y por eso no lo hizo.

Después que le arrojó la bomba no pudo dispararle porque se metía entre la gente.

Un guardia de Seguridad cogió la bomba que arrojó el detenido y la llevó á la comisaría.

La víctima Albiñana falleció cuando llegó á su domicilio, tenía 49 años y fué concejal regionalista.

El detenido va muy bien trajeado y lleva un sombrero de paja y se mostraba muy sereno.

Se cree que el atentado iba dirigido contra el socio y cuñado del señor Albiñana señor Argemí.

El padre del señor Albiñana penetró en el portal y al llegar al piso donde vive Albiñana oyó los disparos.

Al ver herido á su hijo, exclamó: ¡Pobre hijo mío!

El señor Albiñana fué herido cuando estaba dando instrucciones al chófer.

Este al sentirse herido se arrojó sobre uno de los agresores, pero el agresor consiguió desasirse y huyó.

Se ignora el número de disparos que hicieron los pistoleros.

El chófer cree que fueron ocho, pero en la casa se advierten mayor número de huellas de proyectiles, así como en el auto que presenta tres impactos.

La bomba que arrojó el detenido contra el cabo que le detuvo se ha llevado al campo de la Bota para su examen.

El detenido fué encerrado en un calabozo del Palacio de Justicia.

Autocamión

Ha sido tiroteado un autocamión que se dirigía al depósito de basuras de Hospitalet.

El conductor resultó ileso.

Los patronos no quieren la solución.

El gobernador interino, al recibir esta noche á los periodistas, ha manifestado que en la reunión que ha celebrado esta noche con los patronos y obreros se ha convencido una vez más de que los patronos no quieren que el conflicto se solucione, sino todo lo contrario, que siga agravándose.

«Por mi parte—añadió—creo que la solución vendrá, pero no vendrá una solución armónica.»

Las noticias son de que en breve plazo los patronos declararán el locaut.

Madrid y provincias

TOROS

MADRID

Chicuelo, Marcial Lalanda y Villalta

Con un llenazo se celebra la corrida del Montepío de toreros.

Se lidian seis toros de don Vicente Martínez.

Primero.—Negro, gordo, bizco del izquierdo. Chicuelo veroniquea bien.

(Aplausos)

El toro, bravo, toma cuatro varas, por cuatro caídas y dos caballos.

En quites sobresale Chicuelo, que realiza uno superior, que termina con media verónica, liándose el toro á la cintura.

(Ovación.)

Rodas pone dos buenos pares y otro peón uno regular.

Chicuelo encuentra altoro quedado, y no obstante, Manolo se arrima, lo empapa y le obliga á embestir, realizando una faena admirable, destacándose dos pases ayudados y tres naturales estupendos.

(Ovación.)

Con la espada deslluce un tanto el conjunto del trabajo.

Da un pinchazo sin soltar, media estocada desprendida, otra corta trasera.

Dobla el toro cuando llega el primer aviso.

(Palmas y pitos.)

Segundo.—Negro, bien criado y fino; es un precioso ejemplar, que el público acoge con aplausos.

Lalanda da unas verónicas superiores.

(Ovación.)

El toro es bravo y noble.

Toma cinco varas, derribando en todas y matando dos caballos.

Lalanda y Chicuelo son aplaudidos en quites.

Parea Marcial, clavando dos pares de frente buenos y uno al coarteo vulggar.

Marcial brinda á Bombita que está en un palco.

(El público en este momento, ovaciona á Ricardo, fundador del Montepío.)

El toro está ideal cuando Lalanda sale á despacharlo.

La faena de Marcial es buena al principio, ejecutando unos pases artísticos con la derecha.

Pero en seguida apela el diestro al movimiento de pies, al toreo por la cara y á no aprovechar las inmejorables condiciones del bravísimo y pastueño cornúpeto.

Un pinchazo desviándose Marcial de la recta, otro igual, media corta, y una estocada alargando el brazo Lalanda y cuarteando.

El cornúpeto dobla.

(Bombita entrega una tarjeta á Marcial.)

El público comenta que Lalanda no se haya aprovechado de las magníficas condiciones del de don Vicente Martínez.

(El cornúpeto es ovacionado en el arrastre.)

Tercero.—Negro, gordo.

Villalta capotea vulgarmente.

El toro toma cuatro varas por tres caídas y un penco muerto.

Nada en quites.

Villalta brinda también á Bombita.

El toro está superior.

La faena del maño es muy valiente, compuesta de pases naturales, de pecho y algunos de cabeza á rabo, dando el diestro formidables parones.

(Ovación.)

Con la espada deslluce la faena: un pinchazo, otro sin soltar, un estoconazo atravesado saliendo la espada por un brazuelo, otra estocada mejor y un descabello al segundo intento.

Cuarto.—Negro, bien presentado.

Chicuelo lo lancea con valentía.

(Palmas.)

El bicho toma cuatro varas por tres caídas y tres caballos para el arrastre.

Polanco es aplaudido en banderillas.

Chicuelo, encuentra al bicho aplomado, pero lo muletea valiente, estando impasible ante los tarascazos del bicho.

Un pinchazo hondo, un estoconazo atravesado y descabella.

(División de opiniones.)

Quinto.—Negro, terciado.

Marcial Lalanda lo capotea despegado y no gusta.

El bicho toma cuatro varas por cuatro caídas y tres caballos fuera de combate.

En quites, los espadas están deslucidos.

Lalanda muletea por la cara. Inconmovible, da un pinchazo y hace pura faena de aliño.

Una estocada atravesada, otra trasera y el público, aburrido, se entretiene en aplaudir á los toreros que están de espectadores.

Sexto.—Negro, fino. Villalta lo capotea sin lucimiento.

Cuatro varas por tres caídas y tres caballos muertos.

En quites, ninguno de los matadores se luce.

Villalta, brinda la muerte al espada Belmonte, que ocupa una barrera.

El bicho es bravo y el matador hace una faena valiente.

Después da cuatro ó seis pases naturales escalofriantes y unos cuantos de pecho, formidables.

Le falta arte, pero la emoción es inmensa.

El diestro oye muchas palmas. Dos pinchazos, una estocada delantera y atravesada y descabella.

(Palmas á la faena.)

La "Gaceta"

El diario oficial inserta las siguientes disposiciones:

Nombrando secretario de gobierno del Tribunal Supremo á don Juan Gualberto, que era secretario de sala del mismo Tribunal.

Convocando á oposiciones para proveer plazas de oficiales terceros del Cuerpo auxiliar de contabilidad del Estado.

Modificando el programa para ingreso en la Escuela de ingenieros de caminos.

La firma

Don Alfonso ha firmado los siguientes decretos:

De Marina.

Cese en el mando de la brigada de infantería de Marina del general don Luis Mejías, por pase á la sección de reserva.

Ascendiendo á general de brigada al coronel don Manuel Manrique de Lara y dejándole en el cuadro de eventualidades de la corte.

Nombrando para el mando de la brigada de infantería de Marina al general don Camilo Martínez.

Aprobando el proyecto de ley penal para la marina mercante.

Autorizando la presentación á las Cortes de un proyecto de ley concediendo un crédito para el sostenimiento de la escuela de buzos en la Armada.

Ascendiendo al empleo superior inmediato al teniente coronel de infantería de Marina don Antonio Murcia, comandante don Jesús Cano y capitanes don José Blanch y don Domiciano Villa.

Nombrando comandante de la provincia de Almería al capitán de fragata don Guillermo Brutón.

De Guerra:

Que los jefes y oficiales absueltos tengan derecho preferente á ocupar los destinos que desempeñaban.

Varios destinos de jefes y oficiales á Melilla, que no afectan á esa región.

Circular dictando reglas para el pase á la Guardia civil de oficiales de infantería y caballería.

En la Presidencia

El marqués de Alhucemas acudió temprano á su despacho de la Presidencia.

Al mediodía estuvo en la Presidencia don Melquiadez Alvarez conferenciando con el marqués de Alhucemas.

Don Melquiades informó al jefe del Gobierno de las enmiendas presentadas al Mensaje de la Corona y turnos pedidos para intervenir en la discusión del mismo.

El marqués de Alhucemas dijo que como esta tarde tenía que ir al Senado, había llamado á don Melquiades para enterarse de cosas del Congreso.

Así justificó la presencia de don Melquiades en la Presidencia.

Añadió que el sábado iría la Mesa del Senado á palacio para entregar á don Alfonso la contestación del Mensaje.

Confirmó que la concesión del suplicatorio para procesar al general Berenguer, se le dedicaría todo el orden del día en el Senado.

A las 12,30 estuvo en la Presidencia el general Primo de Ribera, conferenciando sobre la situación de Barcelona.

Los atentados en Barcelona.

En los pasillos del Congreso se comentaba mentaba que en las primeras horas de la tarde habían ocurrido varios atentados.

Al llegar el duque de Almodóvar le abordaron los informadores para que les confirmara la noticia.

Contestó el ministro que á las dos y media conferenciando con el gobernador interino de Barcelona, quien le dió cuenta de que esta mañana en la plaza de Urquinaona, al pasar en automóvil el ex concejal regionalista don Joaquín Albiñana, un grupo de desconocidos hizo varios disparos contra el coche, matando al señor Albiñana é hiriendo gravemente al chófer.

Una pareja de la guardia civil, otra de Seguridad y varios somatenistas, persiguieron á los agresores, logrando detener á uno de ellos.

Preguntaron al ministro si era cierto que el público había querido lynchar al detenido, viéndose obligada la fuerza pública á dar varias cargas, contestando que nada le había dicho el gobernador.

En el ministerio de Hacienda.

El subsecretario de Hacienda nos ha dicho que se había reunido la comisión de proyecto de Asociación benéfica de funcionarios de dicho ministerio, quedando constituída y acordando abrir una información escrita.

Asimismo se reunió la junta de edificios aprobando la permuta de las cárceles de Utrera y Sevilla; donación de terrenos para instalar una fábrica de pólvora en Murcia y otras permutas.

El ministro manifestó que tenía ya ultimado el proyecto modificando la represión del contrabando.

Industrias militares

El ministro de la Guerra marchó esta mañana con el general Echagüe á Aranjuez, con objeto de inspeccionar la fábrica de industrias militares.

INTERESANTÍSIMO DEBATE EN LAS CAMARAS

La pasividad del Gobierno ante la situación de Barcelona

Regionalistas y republicanos nacionalistas intervienen en el debate

CONGRESO

Preside don Melquiades Alvarez, que abre la sesión á las 3,45 de la tarde.

Al comenzar la sesión, se advierte desanimación en escaños y tribunas.

En el banco azul los señores Gasset, López Muñoz y Villanueva.

Juran el cargo varios diputados.

Promete el señor Rahola.

Se concede la palabra al señor Cordero, pero este diputado pide que le sea reservada para cuando esté en la Cámara el ministro de la Gobernación.

Así lo promete la presidencia.

El señor Company solicita del Gobierno se aborde el problema de la propiedad territorial, haciendo honor á la declaración ministerial.

Pide al ministro de Gracia y Justicia precise la fecha exacta en que ha de acometerse dicha empresa.

El señor López Muñoz comienza saludando á la Cámara.

Afirma que el proyecto mencionado se traerá oportunamente, pero que no puede precisar cuándo será, porque es obra del Gobierno.

Sólo puede decir que él es partidario decidido de la reforma, y procurará activar sus trámites.

Rectifican los señores Company y López Muñoz.

El señor Bambaubergen se queja de la conducta de un juez municipal de Bilbao en un sumario que se sigue por estafa de 30 millones de pesetas.

El señor López Muñoz dice que se averiguará lo ocurrido.

El señor Guerra del Río, denuncia las persecuciones de que ha sido objeto un profesor súbdito uruguayo, al que se tiene en el manicomio de Canarias desde el año 1919 sin que esté loco.

Añade que en nuestras posesiones del Sahara hay deportados varios súbditos extranjeros, los que tampoco saben el por qué.

El duque de Almodóvar le contesta, diciendo que atenderá el ruego y lo resolverá oportunamente.

Fernando de los Ríos, se asocia al ruego del marqués de Figueroa sobre el funcionamiento de la comisión y para que se efectúe la labor de la misma.

Se ocupa también de la recogida de la novela del escritor venezolano Blanco Frombona.

El presidente acoge con entusiasmo el ruego sobre el funcionamiento de la comisión permanente y lo más rápidamente posible requerirá el concurso de todas para que la obra tenga la mayor eficacia posible.

El duque de Almodóvar, dice que el caso de Blanco Frombona se tramitó en el ministerio de Estado en virtud de una reclamación diplomática y que la policía se limitó á cumplir el encargo.

El ministro de Gracia y Justicia, contestando á un ruego del señor Lerroux, dice que no puede traer á la Cámara los autos relativos á la prodigalidad del infante Antonio de Orleáns, por razones que aduce.

El señor Llaneza, se ocupa de las malas condiciones del trabajo en las minas.

Lamenta que no haya todavía una legislación adecuada para este trabajo.

Considera necesaria la reforma de la ley de Accidentes del trabajo, haciéndola más humana.

Pide al señor Gasset dicte un real decreto adecuado y que sirva de ensayo para la preparación del Código minero, decretando una legislación.

Le contesta el señor Gasset, mostrándose animado del mejor deseo para solucionar el asunto.

Continúa la interpelación sobre la situación de Barcelona.

Interviene Marcelino Domingo.

Dice que los problemas de Barcelona y Marruecos se agravarán, porque los gobiernos no quieren abordarlos con la seriedad que es necesaria.

Añade:

«Si el Gobierno hubiera querido aplicar su política liberal, pediría el apoyo del Parlamento, quien lo habría dado para que recuperara la autoridad y prestigio que ha perdido en Barcelona.»

Combate la actitud del marqués de Alhucemas por las declaraciones que hizo recientemente acerca de las gestiones para solucionar la huelga.

Dice que las autoridades y los patronos han tenido menos interés que los obreros en resolverla.

Por esto, se ha convertido la huelga en un problema de orden público.

El capitán general de Cataluña juzga á todos los obreros como si fueran terroristas.

El Gobierno debe impedir que actúe la autoridad militar en este pleito.

Ante la intransigencia que muestran los patronos, el Gobierno debe perseguirlos.

La autoridad militar de Barcelona es la que tiene la culpa de que subsista la huelga.

Condena el terrorismo, á unos y á otros, pero no tiene exculpación ninguna el de los señores Martínez Anido y Arlegui, quienes no quisieron acabar con él, limitándose á acabar con los obreros para convertir la ciudad en un infierno, á causa de su violencia.

Pudo acabarse también con el terrorismo legislativamente, procediendo en todo cuanto fuera en justicia.

Este problema no es de estudio, sino de policía.

Lo primero que debe hacerse, es desarmar á los somatenes inmediatamente, aumentar la vigilancia en Barcelona y dar la impresión de que los atentados no continuarán impunes.

«Para ello—dice—falta la colaboración ciudadana.

Barcelona está insensible y debe despertar de su insensibilidad.

El atentado al señor Layret y otros, quedaron impunes, y si el Gobierno hubiera exigido la responsabilidad á las autoridades, se habría adelantado mucho para conseguir la sensibilidad en esta cuestión del terrorismo.

Con la actual situación de terrorismo, está Barcelona peor que Annual y ello representa la deshonra de España.

Allí está todo en la mayor anarquía.

Existe un movimiento separatista revolucionario para lograr la independencia de España.

Nosotros no somos separatistas, pero los hombres de las izquierdas estamos como Salmerón, al lado de Cataluña, para resolver el problema dentro de la armonía; pero si vemos que el Estado español provoca la guerra civil, nosotros seremos separatistas para luchar por nuestra patria.

Confía en que algún día se unirán Cataluña y España para siempre, de verdad, y entonces nacerá una España grande, potente y próspera.»

Le contesta el duque de Almodóvar, diciendo que no es posible el dar á Barcelona mayor atención que la que presta el Gobierno, procurando la solución de los conflictos allí planteados.

Nadie puede dudar de la idea liberal que alienta á este Gobierno por la forma en que ha actuado el poder civil y habiéndose limitado el militar á prestar su colaboración.

El Gobierno sigue preocupándose de la situación de Barcelona, confiando en que se normalizará con el concurso de todos, pero hay elementos perturbadores de las negociaciones y que siembran la constante alarma, difundiendo noticias falsas.

Sobre el terrorismo, dice que dentro de la ley se perseguirá á toda costa enérgicamente.

Reconoce el Gobierno que existe el problema catalanista, pero Cataluña debe saber que para el Gobierno es tan querida y enaltecida como el resto de España.

Rectifican ambos oradores y se levanta la sesión.

SENADO

A las cuatro menos veinte abre la sesión el conde de Romanones.

En el banco de los ministros el presidente y los de Instrucción, Trabajo y Marina.

El señor Durán y Ventosa explana su anunciada interpelación sobre la situación de Barcelona.

Lamenta que no figure declaración alguna acerca de este asunto en el Mensaje de la Corona.

Manifiesta que el Gobierno no debe abandonar problema tan latente, que cada vez se agrava más.

Afirma que el conde de Romanones es el único que se ha preocupado del asunto, creando la comisión extraparlamentaria de acción catalana.

Dice al marqués de Alhucemas que puede omitir la contestación si ésta ha de limitarse á decir que el «Gobierno se preocupaba de la cuestión».

«Eso no basta—continúa—. Debe decirse mucho más.

Yo supongo que no se sustraerá de la discusión el problema, que cada vez es más grave.»

Dice que á raíz de las pasadas elecciones apareció en Barcelona una nueva fuerza política, que aspira a la independencia.

Se ocupa del terrorismo, diciendo que hoy mismo ha sido asesinado un amigo suyo.

Afirma que para volver á la normalidad es indispensable restablecer antes la acción del Gobierno, que yace en completo abandono.

Afirma que los españoles no aman á Cataluña.

(Voces: ¡Al contrario! El presidente impone silencio.)

Se originan varios incidentes, que corta la presidencia.

El señor Durán y Ventosa dice que no hay solidaridad en los españoles sobre la cuestión de Barcelona.

Lee el artículo de un periódico afirmando que se trata de debilitar á Cataluña.

Destaca en el discurso el poco interés que se observa en Madrid acerca de la cuestión catalana.

Espera que el Gobierno defina su actitud.

«Hay que hacer—dice—una nueva España sin los peligros que ya previeron Salmerón y Canalejas.

Es preciso para ello que el Gobierno practique una política de buena fe.»

El marqués de Alhucemas le contesta.

«No esperaba—dice—que Cataluña hablara de independencia y menos comparándose á Cuba, pues no son ajenos los catalanes á la pérdida de las colonias.» (Grandes aplausos.)

Afirma que el terrorismo va unido al nacionalismo, y cuando se agrava uno, se muestra más latente el otro.

Manifiesta que no hay que culpar de lo que ocurre á la política de la concentración liberal.

Para resolver el problema se han sucedido varios gobiernos con la colaboración de los catalanistas en algunos, y el problema sigue en pie.

No ha sido obra, por lo tanto, de la concentración liberal.

El señor Durán y Ventosa ha intentado echar en cara á los españoles la culpa de lo que ocurre en Barcelona, y eso no es cierto.

El problema no nació por generación espontánea.

El separatismo ha engendrado el terrorismo.

Dice que si se trata del separatismo no concederá beligerancia á los regionalistas.

Recuerda el nombramiento de la comisión extraparlamentaria, en la cual trabajaron todos con celo, excepto los catalanistas.

El Gobierno desea resolver el problema, pero no admitirá imposiciones.

Termina solicitando el concurso de los regionalistas para dar solución al problema.

(Es muy aplaudido.)

El señor Durán y Ventosa lamenta la interpretación que se ha dado á su discurso.

Dice que él ha hablado de la hipótesis de la bandera nacional y la catalana, exponiéndose á que le riñan en Barcelona por haberlas colocado juntas.

(Escándalo.)

Añade que el objetivo de su discurso ha sido conocer lo que hará el Gobierno.

Se suspende la discusión.

Califica de latiguillo las manifestaciones hechas por el marqués de Alhucemas sobre la bandera arriada en Cuba.

El marqués de Alhucemas: ¿Y lo de las dos banderas, española y catalana, juntas? ¿No era también un latiguillo?

El señor Durán y Ventosa: No, porque eso que he dicho de las dos banderas juntas será causa de que me critiquen en Cataluña. (Grandes rumores y protestas.)

Se felicita de que el Gobierno haya declarado que existe el problema y que éste vaya á ser resuelto.

Reclama que la solución sea de concordia y se arregle en el plazo más breve posible.

El marqués de Alhucemas dice:

«La solución á que aspiramos es únicamente la solución de concordia.»

Orden del día.

Se lee el dictamen del suplicatorio de Berenguer.

El señor Tormo, apoya una proposición de no ha lugar á deliberar.

Reproduce los argumentos expuestos en la anterior legislatura.

No se opone á que se conceda el suplicatorio, pero en justicia, pues con las responsabilidades de Berenguer hay otras.

Añade que precisa distinguir si el general Berenguer actuó como senador ó como militar.

Además, precisa conocer la competencia del Tribunal que lo reclama.

Cree que el único Tribunal debe de ser el Senado.

El marqués de Santa Marta le contesta defendiendo el dictamen.

Rectifica el señor Tormo extensamente diciéndole al conde de Romanones que no conviene crea que trata de hacer obstrucción.

El señor Tormo, insiste en pedir que se aplace el debate.

El conde de Romanones, lo cree improcedente.

Sánchez Toca declara que como llegó el suplicatorio á la Cámara, es sospechoso, pues claramente se ve que existe un motivo político.

Añade que el Gobierno no puede estar ausente de este asunto por la gravedad que encierra, pero si interviene debe hacerlo después que se manifiesten las diversas opiniones en la Cámara.

El señor Chapaprieta, dice que el Gobierno se abstendrá de intervenir ahora hasta que llegue el momento oportuno.

Sostiene la competencia del Supremo de Guerra.

Dice que no se puede invocar la aplicación de delito conexo cuando no se define el principal.

(Sus palabras producen insistentes interrupciones y protestas en las filas mauristas.)

Se suspende el debate y se levanta la sesión.

Los debates parlamentarios

El ministro de la Gobernación ha manifestado que mañana conferenciará con el director de la guardia civil para ver la manera de premiar al cabo que realizó la detención de uno de los autores del atentado de Barcelona, cuya actuación ha elogiado grandemente.

Ignora el ministro cuándo se marchará el señor Barber, pero insiste y repite que marchará á Barcelona.

Desmintió que se haya pensado en nombrarle sustituto y menos al director de Comunicaciones señor Crespo.

La política se halla en un momento de excitación.

La jornada parlamentaria, ha sido interesante.

Siguen los telegramas en la otra plana

Ministerio de Educación, Cultura y Deporte 2012

El discurso de Marcelino Domingo ha ofrecido la novedad de haber desaparecido la antigua actitud de violencia entre los políticos de la extrema izquierda catalana, los nacionalistas y la Lliga.

Ahora están todos de acuerdo.

En el Senado, Durán y Ventosa ha anunciado que de no solucionarse rápidamente el problema catalán, los regionalistas se volverán á Barcelona para no regresar.

En el discurso del suplicatorio de Berenguer empezó la maniobra de los impunistas con la obstrucción del señor Tormo, que hizo un discurso fatigosísimo y pesado.

Su discurso produjo mayor pánico que la pistola de Villaviciosa, por cuanto huyeron todos los concurrentes y la mayoría de los senadores.

Le apoyó Sánchez Toca.

La impresión, á última hora, es que el Senado apelará á todos los medios para impedir la concesión del suplicatorio, realizando una obra revolucionaria.

La situación de Barcelona se ha agravado notablemente.

Noticias de provincias, especialmente del Norte, acusan que los elementos obreros se disponen á intervenir.

La Feria de Muestras de Valencia

Los senadores valencianos, han solicitado del ministro y subsecretario del Trabajo, un nuevo crédito para la Feria Muestrario de Valencia.

Manifestaron tanto el ministro como el subsecretario, que dentro del actual presupuesto no había posibilidad de concederlo; pero que en los próximos se podrá incluir la cantidad necesaria, á no ser que se presente la petición bien fundamentada á las Cortes y éstas aprueben un crédito extraordinario.

El estado de Dris-Ben-Said

Continúa en estado grave el moro Dris-Ben-Said.

El moro amigo fué trasladado á Dar-Drius, donde una hora después llegó un aeroplano enviado por el señor Martínez Anido, con un equipo quirúrgico con el comandante médico señor Sánchez Vega, capitán García Gutiérrez y un cabo de sanidad.

Se confía en que la naturaleza robusta del herido contribuya á salvarle.

Se comunicó rápidamente lo ocurrido al Gobierno y al señor Echevarrieta.

Ha llegado á la plaza el moro Dris-el-Riffi, para dar cuenta del estado de Ben-Said.

El señor Alba ha lamentado profundamente la grave herida sufrida por el moro Dris-Ben-Said.

Lo juzga como un moro inteligentísimo, con admirables dotes diplomáticas.

Sirvió á España con abnegación y entusiasmo.

Cuando sintió decaer su espíritu á causa de lo dicho en el Parlamento y la Prensa, decidió dejar el servicio de España.

Las consideraciones que le hizo Alba bastaron para que Dris-Ben-Said desistiera de sus propósitos.

Ha expuesto su vida varias veces, incluso en el combate del día 5 en Tizzi-Assa.

Ayer, cuando señalaba la situación de los blocaos, le llamaron la atención varias veces los oficiales sobre lo peligroso que resultaba su vistosa chilaba azul, pero Dris-Ben-Said contestaba que no se preocuparan.

Poco después la bala de un paco le hería gravemente.

Los méritos del teniente coronel Valenzuela

Por el ministerio de la Guerra se ha dispuesto abrir juicio contradictorio para juzgar los méritos que pudo contraer el teniente coronel jefe del Tercio señor Valenzuela en el combate del día 5 del actual en Tizzi Assa, en el cual encontró gloriosa muerte al frente de sus fuerzas.

Se nombra para ello juez instructor al coronel del regimiento de Ceriñola, don Angel Morales Reinosa.

También se abre juicio contradictorio para conocer los méritos contraídos por el Tercio en el mismo combate.

Para este expediente se nombra juez instructor al coronel de artillería don Antonio Cisneros.

El defensor de Berenguer

Se dice que en el caso de que sea concedido el suplicatorio para procesar al general Berenguer, será nombrado defensor del mismo el general señor García Benítez, director de la Escuela Superior de Guerra.

Visita de inspección

A fines de semana saldrá el magistrado señor Avellán para Burgos con objeto de girar una visita de inspección á aquella cárcel.

Asimismo se girará una inspección al juzgado de Vitoria, cuyo juez se halla en Bilbao.

Americanos condecorados

El alcalde Ruiz Jiménez ha dicho que le había comunicado el ministerio de Estado la concesión de la encomienda de Isabel la Católica al cónsul de Lima y á los concejales de aquel Ayuntamiento que vinieron á Madrid para hacer entrega de las llaves de la ciudad americana.

Los oradores del mitin sindicalista, procesados

El fiscal, después de leer los discursos de los oradores que intervinieron en el mitin celebrado en el Frontón Central el domingo último donde se abordaron temas relacionados con el asesinato del señor Dato ha oficiado al juzgado por encontrar en dichos discursos hechos delictivos.

Uno de los oradores será detenido.

También ha denunciado el fiscal las tarjetas con estampas alegóricas que se vendieron dentro del Frontón y en la calle durante el acto.

Una de las excitaciones que hicieron los oradores fué la de declarar la huelga general cuando empiece la vista causa por la muerte de Dato.

Las responsabilidades civiles

Se ha dicho que la comisión encargada de depurar las responsabilidades civiles prepara algunas sorpresas que producirán emoción por la actuación criminal que se refleja en ciertos hechos y de la cual pudieran derivarse de gran gravedad.

Se ha dicho que en el expediente tendrá que actuar el tribunal criminal.

Congreso clausurado

En el ministerio de Fomento se ha verificado la clausura del Congreso internacional de la plaga de la mosca del olivo.

Presidió el ministro y se leyeron las conclusiones aportadas.

Pronunció un discurso Gasset prometiendo estudiar las exposiciones, elogiando la labor de dicho Congreso.

Sobre el anónimo de Marcelino Domingo

Se conoce ya la procedencia del anónimo que recibió Marcelino Domingo con amenazas de muerte.

Lo llevó al Congreso un botones del café de la Montaña, donde suelen reunirse los elementos mauristas y en el que por ahora tienen allí su tertulia los elementos del Sindicato libre de Barcelona, que vinieron á realizar propaganda.

Incidente entre españoles y franceses

Se han recibido noticias de Tánger dando cuenta de incidentes que han ocurrido allí entre franceses y españoles, á propósito de la proyectada conferencia en la que se tratará de resolver este problema de una manera clara.

Se ignoran más detalles, pues el telegrama no los da.

Un liberal ayudó al triunfo de Primo de Rivera

Se asegura que en la pugna entablada entre Primo de Rivera y Barber, ha salido victorioso el primero con la ayuda de un personaje liberal.

Primo de Rivera marchará mañana á Barcelona, mientras que Barber no regresará á Barcelona, quedando vacante dicho gobierno.

Se ha dicho que se ha ofrecido el cargo al actual director de Comunicaciones postales señor Crespo.

El marqués de Estella y Aguilera conferencian secretamente.

Hoy estaba reunida la Sala de Gobierno del Supremo de Guerra, bajo la presidencia del general Aguilera, cuando llegó allí el marqués de Estella.

Cuando la llegada de éste le fué anunciada á Aguilera, éste abandonó la presidencia y se encerró con Primo de Rivera en su despacho, conferenciando ambos extensamente.

Al salir se reservaron lo trato.

Lo que trataron los generales.

Los generales de distintas graduaciones que prestan servicio en Madrid, han celebrado estos días varias conferencias, pero sin carácter político ni nada que se refiera á la concesión del suplicatorio para procesar á Berenguer, como se ha dicho en algunos periódicos, sino con el alto espíritu patriótico de velar por los prestigios del ejército haciendo que terminen increíbles versiones alentadas por elementos extraños á las instituciones armadas.

Presidió las reuniones el teniente general Borbón y Castellví.

Uno de los acuerdos adoptados ha sido el de reunirse mensualmente y estudiar los asuntos que se planteen con relación á la actitud del ejército.

Dos víctimas de la aviación

Mahón.—Efectuando prácticas de vuelos en hidroavión en la Escuela de Aviación Naval, uno de los aparatos en el que iban el teniente Cerverá y el observador César Targil, cayó vertiginosamente.

Los aviadores resultaron muertos.

Al entierro asistieron las autoridades, concurriendo también todos los jefes y oficiales de la aviación y representaciones de todos los cuerpos de la guarnición.

El accidente se debió á haber perdido el mando del aparato.

El teniente Cervera era secretario del ministro de Marina y sobrino del almirante Cervera, que mandó la escuadra española en Santiago de Cuba.

El señor Tangil era hermano del ex diputado por Madrid, conde de Vallellano.

Multa al presidente de la Diputación

Gerona.—Se comenta que el gobernador ha impuesto al presidente de la Diputación una multa de 250 pesetas por uso indebido de armas de fuego.

El asunto será llevado al Parlamento.

Tripulantes ahogados

Bilbao.—Una gabarra de 800 toneladas llamada «Celares», perteneciente á la Compañía Sota y Aznar salió tripulada por cuatro hombres para cargar mineral.

Empezado el trabajo, el patrono ordenó se suspendiera en vista de la gran marejada.

La gabarra intentó regresar al puerto pero un golpe de mar la volcó ahogándose el patrón y los tripulantes.

El otro consiguió salvarse á nado siendo recogido por un vapor.

MARRUECOS

Parte oficial

Muerte del moro Dris-Ben-Said

El comandante general de Melilla comunica, á las seis de la tarde, que en el campamento de Drius falleció Dris Ben Said.

El alto comisario comunica, á las 20,52, lo siguiente:

En la parte Oriental, no ha ocurrido novedad.

En la zona Occidental, sin más novedad que la de haber volcado un autocamión resultando dos soldados europeos y dos moros heridos.

Melilla.—Han circulado rumores de que el prestigioso moro Dris Ben Said tiene, además de las heridas en el pecho, otras tres en sitios distintos y á consecuencia de las cuales ha fallecido.

Núcleos enemigos

Melilla.—El servicio de aviación ha observado la presencia de grupos enemigos en distintas direcciones.

También se han descubierto importantes campamentos con tiendas que tienen guardias permanentes.

Efervescencia en Tánger

Tánger.—Reina gran efervescencia porque en una aldea inmediata á Tánger ha sido asesinado un moro por cuestiones relacionadas con las maniobras de cierto especulador francés que intenta apoderarse de terrenos que adquirieron legalmente los españoles desde hace veinte años.

A la conferencia de Londres.

Tánger.—Ha marchado á Algeciras con dirección á Madrid el coronel Patxot, jefe del tabor español para unirse á la comisión de técnicos que marchará á Londres el día 23.

EXTRANJERO

La erupción del Etna

Catania.—Excepto en una parte la lava se ha detenido.

El torrente líquido, presenta unos siete metros de altura.

Se encuentra en las primeras casas de la aldea de Catena.

De Pisa comunican que se ha sentido una sacudida sísmica.

En toda Italia, la sensación es enorme ante la magnitud de la catástrofe.

Para dar una ligera idea de la importancia de esta catástofe se señala que los pueblos de Calamata y Ferso están sepultados por completo.

Del Vesubio se tienen noticias más optimistas, no creyéndose se suceda lo del Etna.

Espantoso incendio en un buque

Londres.—En el Atlántico se declaró formidable incendio á bordo del vapor «Baltimore», que conducía 770 emigrantes holandeses.

A consecuencia del incendio se produjo gran pánico arrojándose al agua muchos de los pasajeros pereciendo la inmensa mayoría de ellos.

Noticias posteriores dicen que algunos buques que acudieron á los señales de socorro lograron salvar á 200 pasajeros ignorándose la suerte de los restantes.

A. SERRANO.

Lotería Nacional

PREMIOS MAYORES

CON 150.000 PESETAS

2.642 Madrid

CON 70.000 PESETAS

21.833 Minas Riotinto-Granada

CON 30.000 PESETAS

10.715 Barcelona-Palencia

CON 10.000 PESETAS

3.456 Tarragona-Madrid-Jaén

CON 2.500 PESETAS

1.007 19.984
1.432 21.206
2.215 22.139
7.061 24.300
7.233 Valencia 27.657
8.494 29.843

CON 500 PESETAS

DECENA

008 018 025 055 055 093

CENTENA

109 156 183 240 257 313 318 381 405 427
444 481 486 538 576 584 627 628 633 674
686 696 755 790 816 820 837 853 856 881
893 899 907 910 924 955 958 987

MIL

002 024 099 091 100 107 113 126 168 244
280 317 323 354 385 412 561 670 678 687
694 727 729 761 797 840 842 880 893 899
902 918 923 954

DOS MIL

012 081 128 142 157 178 207 219 233 262
296 297 305 350 354 355 421 424 425 435
440 451 454 495 500 546 594 613 615 619
703 733 742 745 798 828 870 965 979 997

TRES MIL

002 091 123 128 138 155 173 200 255 301
315 330 338 352 402 429 450 533 583 595
600 611 613 618 679 731 757 817 827 923
940 950 951 968

CUATRO MIL

004 047 051 056 072 105 114 129 180 204
220 314 333 350 389 405 469 481 514 536
572 576 611 612 617 624 627 641 644 667
757 786 807 821 871 881 938

CINCO MIL

024 037 074 091 101 149 180 283 322 340
349 358 383 390 398 405 425 436 439 462
505 527 545 557 575 600 620 665 698 707
725 744 745 750 756 781 885 894 912 922
939 988 994

SEIS MIL

039 129 184 208 222 233 245 276 280 307
314 343 380 397 417 447 469 472 473 493
558 567 611 613 624 674 686 751 774 776
796 810 844 855 863 894 977 993

SIETE MIL

019 043 054 094 112 142 167 187 216 250
270 275 287 291 295 305 418 448 449 661
700 814 835 851 882 900 902 912 977

OCHO MIL

020 024 046 212 231 301 317 327 415 447
476 489 493 510 523 531 558 581 667 752
778 800 808 827 844 911 915 930 950 977

NUEVE MIL

009 033 088 131 143 150 163 228 251 280
284 298 342 343 357 367 400 412 441 482
544 556 605 617 647 657 711 722 763 812
826 896 988 999

DIEZ MIL

016 037 080 097 103 119 122 193 194 198
224 281 292 300 314 338 339 409 423 432
437 485 495 538 541 544 549 551 573 648
652 657 729 736 764 820 916 926 934

ONCE MIL

100 101 119 133 134 138 160 181 192 236
246 315 320 339 369 370 405 434 457 467
534 536 548 564 568 613 655 676 694 716
754 762 806 815 833 847 852 857 881 907
908 916 935 946 989

DOCE MIL

016 048 114 137 146 155 163 174 192 232
248 252 263 293 307 324 416 432 449 480
491 501 505 622 696 776 865 958

TRECE MIL

020 031 098 119 141 210 213 273 299 324
393 422 423 486 503 508 512 519 527 529
530 540 637 643 644 649 672 677 694 716
731 736 742 744 762 769 800 830 840 846
865 884 895 896 954 964 968 973 991

CATORCE MIL

078 155 195 231 252 262 272 311 332 340
386 432 445 493 494 502 503 505 551 559
563 595 610 701 713 716 749 760 770 794
900 968 979 991

QUINCE MIL

014 027 067 087 103 145 210 221 238 259
281 305 337 372 403 404 408 431 480 486
491 502 503 510 514 525 536 632 649 650
657 694 715 764 770 844 848 861 864 880
887 891 918 923 927 941 951 996

DIECISEIS MIL

025 034 042 053 056 050 075 133 142 219
227 232 238 242 269 289 290 320 323 358
367 373 375 412 421 443 482 507 527 559
582 662 665 675 710 736 739 803 818 826
868

DIECISIETE MIL

032 069 116 148 223 247 267 281 289 327
354 415 426 453 497 504 535 555 573 595
663 668 699 703 755 769 773 801 837 848
923 952

DIECIOCHO MIL

003 039 069 079 103 115 133 191 200 227
228 234 300 324 345 346 348 366 375 390
400 505 508 524 533 542 555 556 561 566
579 604 628 630 652 706 778 788 848 868
899 930 978 989

DIECINUEVE MIL

014 016 079 101 104 122 142 161 187 188
208 303 343 350 373 399 404 407 432 443
463 476 487 491 539 711 728 763 808 839
867 877 890 949

VEINTE MIL

007 010 013 038 047 049 053 073 116 188
193 195 236 257 289 336 366 404 408 490
591 594 603 613 642 667 681 726 738 777
788 793 827 828 838 869 889 895 915 916
933 944 946 949 959 968

VEINTIUNO MIL

005 025 041 073 030 115 160 203 229 245
387 419 489 503 508 526 538 571 573 585
620 636 638 640 721 737 770 776 859 884
888 952

VEINTIDOS MIL

046 144 156 222 225 240 253 322 357 360
384 396 400 437 449 530 632 685 715 723
739 741 749 804 902 909 918 941 950 965
993 997

VEINTITRES MIL

041 054 081 136 155 159 197 202 224 225
227 258 312 313 328 329 338 373 413 420
424 432 449 452 491 546 573 603 607 632
636 643 730 745 752 768 822 831 848 850
851 852 861 865 856 899 892 895 904 921
930 943 974

VEINTICUATRO MIL

050 087 125 128 133 142 143 148 233 234
250 255 276 360 382 404 425 491 532 539
561 594 616 633 640 643 647 650 700 731
789 799 809 826 829 852 904 907 963 969
996

VEINTICINCO MIL

003 114 195 228 237 296 338 343 377 404
414 434 437 526 547 601 604 607 648 656
657 669 671 673 677 684 691 704 724 738
812 825 843 845 851 865 893 930 933 947
965 991

VEINTISEIS MIL

059 104 193 250 316 350 402 461 463 467
492 499 511 516 521 558 582 610 624 660
679 713 812 820 824 849 873 834 887 890
895 929 942 958 968 978

VEINTISIETE MIL

003 010 015 032 103 107 129 133 138 139
140 144 159 173 194 216 220 221 229 284
349 362 376 389 404 414 418 426 454 532
540 550 552 571 579 594 627 643 647 665
695 741 757 805 851 861 877 925 927 959
998

VEINTIOCHO MIL

041 065 076 099 105 113 148 207 216 234
274 317 324 338 348 369 337 391 426 427
453 472 507 556 603 615 639 651 666 693
749 822 873 882 966

VEINTINUEVE MIL

006 007 069 076 077 087 108 115 116 140
141 146 197 201 219 227 230 254 255 262
275 322 333 360 372 380 383 408 449 450
498 535 540 549 578 586 693 650 669 668
824 827 828 926 983

CAMBIOS

CAMBIO INTERNACIONAL

Francos	42'20
Idem suizos	121'10
Idem belgas	36'15
Libras	31'15
Dólares	6'74
Liras	30'85
Marcos	0'000

VALORES

	Cotización
FONDOS PUBLICOS	
4 por 100 interior 1908	
Serie F, de 50.000 pesetas	71'75
» E, de 25.000	71'80
» D, de 12.500	71'85
» C, de 5.000	71'90
» B, de 2.500	72'00
» A, de 500	72'00
» G y H, de 100 y 200	71'75
En diferentes series	71'75
Fin corriente	»
Fin próximo	»
4 por 100 interior 1919	
Serie F, de 50.000 pesetas	71'75
» E, de 25.000	71'80
» D, de 12.500	71'85
» C, de 5.000	71'90
» B, de 2.500	72'00
» A, de 500	72'00
» G y H, de 100 y 200	71'75
En diferentes series	71'75
Fin corriente	»
4 por 100 perpetuo exterior	
Serie F, de 24.000 pesetas	87'40
» E, de 12.000	87'70
» D, de 6.000	87'50
» C, de 4.000	87'75
» B, de 2.000	87'80
» A, de 1.000	88'60
» G y H, de 100 y 200	88'00
En diferentes series	88'00
Fin corriente	88'00
Fin próximo	»
4 por 100 amortizable	
Serie E, de 25.000 pesetas	91'50
» D, de 12.500	91'50
» C, de 5.000	90'00
» B, de 2.500	90'00
» A, de 500	90'00
En diferenes series	90'00
5 por 100 amortizable	
Serie F, de 50.000 pesetas	95'20
» E, de 25.000	95'25
» D. de 12.500	95'10
» C, de 5.000	95'50
» B, de 2.500	95'50
» A, de 500	95'50
En diferentes series	95'50
5 por 100 amortizable, emisión de 1917	
Serie F, de 50.000 pesetas	95'00
» E, de 25.000	95'25
» D, de 12.500	95'10
» C, de 5.000	95'50
» B, de 2.500	95'50
» A, de 500	95'50
En diferentes series	95'50
Obligaciones del Tesoro al 5 por 100	
Serie A, de 500 pesetas	101'90
» B, de 5.000	102'00
Banco de España	598
Banco de España, Bonos	374
Idem Hipotecario	258'00
Idem Castilla	85
Idem Hispano-Americano	192
Idem Español de Crédito	152'50
Idem fin corriente	»
Idem fin próximo	»
Idem Cartagena	93
Idem Central	106
Idem fin corriente	»
Idem López Quesada	120
Idem Español Río de la Plata	244'50
Idem fin corriente	265
Idem fin próximo	»
Idem Central Mexicano	57
Idem fin corriente	»
Idem fin próximo	»
Arrendataria de Tabacos	243
Unión y El Fénix Español	190
Unión Española de Explosivos	357
Azucarera de Madrid preferentes	39
Idem España preferentes	90'60
Idem fin corriente	90
Idem fin próximo	»
Idem ordinarias	39
Idem fin corriente	38'50
Idem fin próximo	»
Idem Cédulas	90
Construcciones metálicas	40
Duro Felguera	81
Idem fin corriente	80
Idem fin próximo	»
Altos Hornos Vizcaya	105
Minera El Guindo	505
Minero Siderúrgica de Ponferrada	200
Construcciones Hidráulicas y Civiles	150
Unión Alcoholera Española	95
Idem fin corriente	»
Idem fin próximo	»
Unión E. de Pompas Fúnebres, A.	100
Idem idem, B.	80
Sociedad Española de Construcción Naval:	
Acciones blancas, A.	105
Idem, B.	105
Idem, C.	102
Idem, D.	102
Accionas rojas, A.	105
Idem, B.	106
Idem, C.	106
Idem, D.	110
Urbanizadora Metropolitana	160
Hidroeléctrica del Chorro	137
Mengemor	120
Hidroeléctrica Española	230
Cooperativa Electra Madrid, A.	70
Idem idem, B.	73
Unión Eléctrica Madrileño	90
Ferrocarriles	
Langreo	525
Madrid Zaragoza Alicante	362'50
Idem corriente	284
Idem próximo	285
Norte	343
Idem fin corriente	276
Idem próximo	278
Andaluces	39'50
Madrid Cáceres Portugal	6'70
Metropolitano	176

Grandes verbenas

Organizadas por la Juventud republicana El Pueblo, se celebrarán los días 23 y 24, en el local de la calle Angel Guimerá, 18 (antiguo picadero), en las que se adjudicarán premios á los mejores mantones de Manila.

Quedan invitados los socios y sus familias.

El casino republicano El Avance, celebrará mañana, de diez de la noche á dos de la madrugada, una artística verbena al clásico estilo de Madrid.

Grandes y sorprendentes trucos.

Casino republicano de la Audiencia:

En este centro se celebrará el domingo, á las diez de la noche, una gran verbena, con concurso de mantones y «baile del farol», adjudicándose tres bonitos regalos á las tres señoritas que presenten mejor mantón.

El salón estará artísticamente engalanado con ornato propio de esta fiesta.

Siendo el fin de esta fiesta el recabar fondos para organizar la próxima «Colonia escolar», se ruega á los señores socios y sus familias, amantes de la niñez, asistan á esta velada, por lo que les quedará altamente agradecida, La comisión.

Casa de la Democracia.—Se celebrará una gran verbena familiar de 10 á 3 de la madrugada, en la calle del doctor Lluch.

El acto será amenizado por una brillante banda.

Se rifarán valiosos objetos, que serán del agrado de las señoritas que asistan y se finafinalizará con una gran traca.

Para entrar será indispensable la presentación del recibo del corriente mes.

Sólo se permitirá la entrada en el local á los señores socios.

TAMARIT:
Camas doradas
Camas niqueladas
Camas de hierro

ENSEÑANZA

En el Instituto General y Técnico, á las horas que se indican, tendrán hoy lugar exámenes de las enseñanzas y asignaturas siguientes:

Ocho mañana.—Francés segundo, libre, números 61 á 89; Geometría, libre, números 79 á 127; Física, colegiada y libre, segunda convocatoria; Geografía de Europa, hasta el número 150.

Nueve mañana.—Historia Universal, hasta el número 60.

Diez mañana.—Castellano, números 151 á 197.

Once y media mañana.—Nociones de Aritmética, segunda convocatoria de colegiada y libre.

Tres tarde.—Agricultura, segunda convocatoria para los no incompatibles.

Se ruega la puntual asistencia de todas las compañeras y compañeros, futuros opositores á escuelas nacionales, á la reunión que, para la discusión y aprobación de las conclusiones redactadas por la ponencia, se celebrará en el Ateneo Científico, Mar, 23, el próximo domingo, á las diez horas.

TEATRALES

CINE MODERNO

Hoy se estrena en este salón una de las producciones cinematográficas que de más fama vienen precedidas, por los ruidosos éxitos que ha alcanzado en todas partes y que ha servido para consagrar á la gran artista Razamova, que hace un verdadero derroche de arte en su interpretación y cuyo asunto de un interés y sugestión nada comunes, avalorado todo con un lujo de detalles que asombra, una espléndida fotografía y una cuidada interpretación. Seguramente que el público de Valencia llenará mañana este salón y confirmará el éxito rindiendo culto á esta manifestación cinematográfica.

Doña Dolores Pérez Martínez

A la avanzada edad de 73 años, ha fallecido en Alicante la respetable señora doña Dolores Pérez Martínez, madre de nuestro entrañable amigo el diputado provincial republicano por Alicante-Elche, don Pascual Ors Pérez.

Era la finada una dama de relevantes virtudes y se hizo de querer y respetar de cuantos tuvieron la dicha de tratarla.

A su afligida familia y en particular al amigo Pascual Ors, envía EL PUEBLO la sentida manifestación de pésame, deseándoles el necesario valor para conllevar tan rudo golpe.

TAUROMAQUIA

Los novillos para el domingo

Ayer tarde fueron desencajonados los seis novillos-toros de don Antonio García Pedrajas (cruce de Parladé), de Almodóvar del Río (Córdoba), los cuales serán estoqueados por los diestros Angelillo de Triana, Manuel Báez (Litri) y Félix Rodríguez, el próximo domingo.

El público salió muy satisfecho de la presentación que ofrece el ganado.

Hoy viernes, como de costumbre, los señores que tengan hechos encargos de localidades podrán pasar á recogerlas á las oficinas de la plaza, de cuatro á siete de la tarde.

Mañana sábado, por la noche, á las 10,15, se celebrará becerrada con otros tres futuros fenómenos, el gran Panat y Babiera de Paiporta.

Carnet del viajero

Sociedad Fomento del Turismo

MUSEO PROVINCIAL DE BELLAS ARTES.—Situado junto á la iglesia del Carmen. Es, después del de Madrid, el más importante de España. Horas de visita: los domingos y jueves no festivos, de 10 á 1,30. Entrada pública mediante el pago de 50 céntimos, todos los días laborables, á las mismas horas, y desde las tres de la tarde hasta la puesta del sol. Tranvía más próximo para visitar el Museo, número 5.

MUSEO PALEONTOLOGICO. — Instalado este magnífico Museo en el antiguo edificio del Almudín. Entrada pública y gratuíta todos los días laborables, mediante pase que se da en estas oficinas. Tranvía más próximo para visitar este Museo, el número 1. (Descender en la plaza de la Constitución.)

MUSEO DE HISTORIA NATURAL, DE LA UNIVERSIDAD.—Entrada mediante autorización del rectorado. Tranvías más próximos para visitar este Museo los números 1 y 2.

MUSEO DE ANATOMIA. (Facultad de Medicina, calle de Guillem de Castro, número 79.)—Entrada pública y gratuíta, solicitando permiso del señor Decano. Tranvía más próximo para visitarlo, el núm. 5.

PALACIO MUNICIPAL. (Está situado en la Alameda, frente al puente del Mar.)—Entrada todos los días laborables, de nueve á una, mediante pase que se da en estas oficinas. Tranvías más próximos para visitarlo, los números 2, 3 y 4.

VIVEROS MUNICIPALES. Situados en la Alameda (frente al puente del Real).—Entrada pública mediante el pago de 15 céntimos, todos los días laborables, de nueve á una y de tres á cinco. Tranvía más próximo, el número 3.

TORRES DE SERRANOS. (Calle de Serranos.)—Entrada pública y gratuíta todos los días laborables, de nueve á una. (Dirigirse al portero de las Torres.) Tranvías los más próximos, los números 1 y 5.

PALACIO DE LA LONJA. (Situado en la plaza del Mercado.)—Entrada pública y gratuíta todos los días laborables, de nueve á dos. Tranvía más próximo, el número 7.

BIBLIOTECA DE LA FACULTAD DE MEDICINA. (Calle de Guillem de Castro, 79.)—Entrada pública y gratuíta, todos los días laborables, de nueve á una. Tranvía más próximo, el número 5.

ARCHIVO MUNICIPAL.—Entrada pública y gratuíta, todos los días laborables de diez á una.

Ministerio de Educación, Cultura y Deporte 2012

ARCHIVO MUNICIPAL VALENCIA

Mundo Gráfico
LOS MIÉRCOLES
Precio: 30 céntimos.

Nuevo Mundo
LOS VIERNES
Precio: 50 céntimos.

Publicaciones DE PRENSA GRÁFICA

Elegancias
Mensual.—Precio: 3 pesetas.

La Esfera
LOS SÁBADOS
Precio: 1 peseta.

La Novela Semanal
LOS VIERNES
Precio: 25 céntimos.

Regalo
Artículos **ALEMANES** de papelería
Unica-Berlín

Pluma estilográfica automática.	1'50
Pluma estilográfica de ORO-14 K. fija .	3'75
Pluma estilográfica de ORO-14 K. ant.º	6'00
Pluma estilográfica de ORO-14 K., Safetti, señorita. . . .	7'50
Pluma estilográfica de ORO-14 K., Safetty en jaspeado y negro.	8'00

Gran surtido en estuches de papel y sobres fantasía, desde 0'60 céntimos.

Saldos en toda clase de artículos de papelería.

100 tarjetas de visita, dos pesetas.

Trabajos de imprenta, litografía y sellos de cauchú.

L. LÓPEZ MARÍ

Correjería, 17, Valencia

NOTA: Se necesitan revendedores por cuenta propia.

Publicaciones Bailly-Baillière para 1923

ALMANAQUE BAILLY-BAILLIERE
Un tomo en 12.º de cerca de 500 páginas, con más de tres millones de letras, varios mapas, más de 1.000 figuras y cubierta imitación cuero.
CONTIENE
Interesantes artículos sobre: Historia, Geografía, Música, Bellas Artes, Agricultura, El Universo, Medicina é Higiene, Matrimonio, Hogar, Derecho, Ciencias vulgarizadas, Juegos y Sports, Literatura, Vida Práctica. Participación gratuita en la Lotería Nacional.
PRECIOS
En rústica. . . 2,00 pts.
Encartonado. . 2,50 »
En piel. . . . . 5,00 »
Provincias, 0,50 más

Agenda de Bufete
CONTIENE
Diario en blanco para anotaciones de ingresos y gastos, con importantes datos, muy necesarios en oficinas de Banca, Comercio, particulares, etc.
Dos ediciones económicas.
Madrid: 2,50, 4,00 4,00 y 6,00 pts.
Provincias, 0,50 más.
Dos ediciones completas, tapas tela.
Madrid: 3,75, 5,50, 5,50 y 7,50 pts.
Provincias, 0,50 más

Agenda Culinaria
LIBRO DE LA COMPRA
que contiene 365 minutas y más de 700 recetas.
Explicación de los guisos en los menús diarios.—Agenda para anotar al día los gastos de cocina.
PRECIOS
En Madrid, 3,50 ptas.
En Provincias, 0,50 más.

CARNET
Ó AGENDA PERPETUA de bolsillo
PARA ANOTACIONES
PRECIOS
1,50 en tela y 2,00 en piel, cortes dorados.

Agenda de Bolsillo
PARA uso de Particulares.
Precioso libro de notas, dividido por días, con interesantes datos sobre Correos, Telégrafos, Teléfonos, tranvías, carruajes, etc.
Encuadernado en tela, con bolsillo interior y porta-lápiz.
— PRECIOS —
EN MADRID
De dos días en plana. . . . . 1,50 pts.
Con cartera piel. . . . . 6,00 »
De un día en plana. . . . . 2,00 »
Con cartera piel. . . . . 6,50 »
Provincias, 0,50 más

MEMORANDUM DE LA Cuenta diaria
CONTIENE
Secciones especiales para anotar visitas; señas útiles; gastos é ingresos diarios, y cuanto se necesita para llevar ordenados y sin temor a que se olviden los múltiples asuntos en que se desarrolla la vida moderna.
— PRECIOS —
EN MADRID
Sin secante. . . 4,00 pts.
Con secante. . . 5,00 »
Provincias, 0,50 más

Pedidos: CASA EDITORIAL BAILLY-BAILLIERE, Núñez de Balboa, 21, y Plaza de Santa Ana, 11.—MADRID
Y en todas las Librerías, Papelerías y Objetos de Escritorio.

MAQUINAS PARA COSER Y BORDAR
Las de mejor resultado y las más elegantes
WERTHEIM
Dirección general en España: RAPIDA S. A.
: Aviñó, 9.---BARCELONA.---Apartado 738 :

Liquidamos
sólo hasta fin de mes, las siguientes máquinas de escribir, procedentes de cambio por nuestra CONTINENTAL.
Underwood, Remington, Yost-20, Smith Premier, Erica, Fox, etcétera. Precios baratísimos; al contado y á plazos.
ORBIS, S. A., Mar, 8.

Continental
La mejor máquina para escribir ORBIS, S. A., Mar, 8.

Ocasión
tienen todos para beber un buen vino de mesa, al limitado precio de cuatro pesetas docena de botellas. Servicio á domicilio. Calle Pascual y Genís, 13, casa JOAQUIN NAVARRO ZEA.

Pérdida
Se ruega á quien se haya encontrado un relojito de pulsera de oro, con diamantes, de señora, que se extravió ayer tarde, calles Játiva, San Vicente, Derechos, Purísima, Correjería, Zaragoza, Bajada de San Francisco, Castelar y Bailén, lo presente en la calle de Pelayo, 20, primero, y se le gratificará espléndidamente ó se le dará otro, pues es un recuerdo de familia.

Perro
de presa, con el rabo y las orejas cortados y responde al nombre de "Ramonet", que se extravió el sábado último. Se ruega á la persona que se lo haya encontrado lo presente en el camino de Burjasot, n.º 147, y se le gratificará.

DINERO
en el acto por
PAPELETAS, MONTEPÍO
HIPOTECAS
todo su valor, autos, muebles, máquinas, forógrafos, géneros y fincas rústicas y urbanas.
Pinzón, 2, 2.º (esquina á la calle de Cuarte), de 9 á 1 y de 3 á 5 tarde.

Moto-bicicleta
"Evans", semi-nueva uno y un cuarto H. P. Se vende por haber adquirido otro vehículo. A toda prueba. Razón: Mar, 23, duplicado.

Jaca y tartanita
completamente aparejada, se vende. Puede ocupar la tartanita seis personas mayores muy cómodamente.
Podrá verse en la calle del Lirio, 4, Grao.

Necesitamos
comisionados para la venta de ampliaciones fotográficas, con buenas comisiones para dentro y fuera de la capital.
Casa "Magraner", Santo Tomás, 18, principal.

Vías urinarias
Impurezas de la sangre
Debilidad nerviosa

Basta de sufrir inútilmente de dichas enfermedades gracias al maravilloso descubrimiento de los

Medicamentos del Dr. Soivré

Vías urinarias: *Blenorragia* (purgaciones) en todas sus manifestaciones, *uretritis, prostatitis, orquitis, ciatitis, gota militar*, etc., del hombre y *vulvitis, vaginitis, metritis, uretritis, cistitis anexitis, flujos*, etc. de la mujer, por crónicas y rebeldes que sean, se curan pronto y radicalmente con los *Cachets del Dr. Soivré*. Los enfermos se curan por sí solos, sin inyecciones, lavados, bujías, etc., tan peligroso siempre y que necesitan la presencia del médico, y nadie se entera de su enfermedad. *Venta, cinco pesetas caja.*

Impurezas de la sangre: *Sífilis* (avariosis), *eczemas, herpes, úlceros, variolosas* (llagas en las piernas), *erupciones escrofulosas, eritemas, acné, urticaria*, etc., enfermedades que tienen por causa humores, vicios ó infecciones de la sangre por crónicas y rebeldes que sean, se curan pronto y radicalmente con las *Píldoras depurativas del Dr. Soivré*, que son la medicación depurativa ideal y perfecta porque actúan regenerando la sangre, la renuevan, aumentan todas las energías del organismo y fomentan la salud, resolviendo en breve tiempo todas las úlceras, llagas, granos, forúnculos, supuración de las mucosas, caída del cabello, inflamaciones en general, etc., quedando la piel limpia y regenerada, el cabello brillante y copioso, no dejando en el organismo huellas del pasado. *Venta, 5 pesetas frasco.*

Debilidad nerviosa: *Impotencia* (falta de vigor sexual), *poluciones nocturnas, espermatorrea* (pérdidas seminales), *cansancio mental, pérdida de memoria, dolor de cabeza, vértigos, debilidad muscular, fatiga corporal, temblores, palpitaciones, trastornos nerviosos de la mujer* y todas las manifestaciones de la *neurastenia* ó agotamiento nervioso, por crónicas y rebeldes que sean se curan pronto y radicalmente con las *Grajeas potenciales del Dr. Soivré*.—Más que un medicamento son un alimento esencial del cerebro, médula y todo el sistema nerviosos indicadas especialmente á los agotados en la juventud, por toda clase de excesos, viejos sin años, para recuperar íntegramente todas sus funciones y conservar hasta la extrema vejez, sin violentar el organismo, el vigor sexual, propio de la edad, á cinco pesetas frasco. Agente exclusivo: Hijo de José Vidal y Ribas, S. en C., calle Moncada, 21, Barcelona.—VENTA EN VALENCIA: Droguería la Luna, de E. Gorostegui, plaza Mercado, 72; farmacia de Blas Cuesta, Mercado, 71; farmacia Gamir, San Fernando, 34, y principales farmacias de España, Portugal y América.

Línea de Pinillos
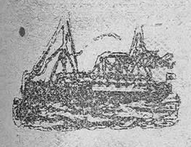
Servicio rápido y de gran lujo
Servicio Antillas y Estados Unidos
El vapor **Cádiz,** saldrá el día 26 de Junio, directo para Santiago de Cuba, Habana y Matanzas.
Servicio BRASIL-PLATA
Estos vapores admiten carga y pasajeros de todas clases, para los puertos indicados y los de Las Palmas y Santa Cruz de Tenerife.
Prestan estos servicios magníficos vapores de gran marcha con espaciosas cámaras de 1.ª y 2.ª clases instaladas sobre cubierta. Camarotes de lujo y de preferencia. El pasaje de 3.ª se aloja en amplios departamentos. Alumbrado eléctrico. Telégrafo Marconi.
Consignatarios en Valencia: Requena é hijos, Colón, 58, teléfono número 426

Gran gimnasio higiénico
: : Academia de esgrima : :
GABINETE DE MASAJE : : HIDROTERAPIA
Profesores:
Dr. D. Matías C. Chust é hijo don Matías C. Granell
Profesora y masajista:
: Doña Angelina Granell, de C. Chust :
Gobernador Viejo, núm. 7 :-: :-: :- Valencia

MARQUÉS del MÉRITO Vinos y Cognacs DE JEREZ
Agente: D. Ramón Granenova Boix. Ruzafa, 72, teléfono 778

Espectáculos

TEATRO APOLO
A las 6'30 y 10'15: Gran Raymond, rey de la magia.

TEATRO RUZAFA
Gran sesión de cine de 4'30 tarde á 12'30 noche—Colosal programa.

ESLAVA
Compañía de comedia.—A las 6'30: Un señor de frac.—A las 10'30: Constantino Pla.

EDEN (Barcas, 7)
A las 3'30 y 9'45: Sesiones de varietés.—Todos los días debuts.

MADRID CONCERT (calle Ribera)
Todos los días dos sesiones de varietés.—A las 3'45 tarde y 9'45 noche.

CINE MODERNO
De 4'30 tarde á 12'30 noche: Gran sesión de cine.

TEATRO LIRICO
A las 4'30 y 9: Sesiones de cinematógrafo.—Películas de las mejores marcas.

CINE SOROLLA
De 4'30 tarde á 12'30 noche. Gran sesión de cine.—Todos los días estrenos.

CINEMA GINER (calle del Pilar).
Desde las 4'30 tarde sesión continua.—Películas de las mejores marcas.

Farmacias de guardia
que prestarán servicio hoy, desde las nueve de la noche á las nueve de la mañana del día siguiente:

TURNO SEXTO
Don Juan Campos.—Ribera, 8.
Don Vicente Sales.—Torno San Gregorio, 16 (junto á Olimpia).
Don Miguel Pallarés.—Plaza Mosén Sorell, 6.
Don Federico Cuesta.—Plaza del Mercado, 70.
Don Fernando Celaya.—Torno de San Cristóbal.

POBLADOS MARITIMOS
Don Leopoldo Fabregat, Avenida de los Aliados, 340.
Don Vicente Lloréns, José Benlliure, 21.

Junta Valenciana de Colonias Escolares
Se ruega á los donantes del pasado año, á quienes no se ha podido remitir la Memoria de las colonias organizadas por ignorarse su domicilio, tengan la bondad de pasar por el Ateneo Científico, calle del Mar, 23, donde se les entregará.

lencia, desistió de todo otro propósito, y movió su gente en dirección á Villajoyosa, á fin de oponerse á su paso.

Pero don Pedro Maza, que veía comprometido su honor en la conservación del castillo de Orihuela, cuya custodia le estaba encomendada por el virrey, suplicó muy encarecidamente al marqués de los Vélez, que avanzara y diera la batalla á los populares antes que éstos lograran reunirse y posesionarse de aquella importante fortaleza, pues entonces sería ya muy difícil someterlos.

Avínose el marqués, no sin que dejaran de mostrar su repugnancia algunos de sus capitanes, que mejor quisieran esperar los refuerzos que aguardaban antes de emprender la campaña.

A 29 de Agosto de 1721 se movió el ejército invasor, yendo á acampar aquella misma noche á una legua de Orihuela.

No bien despuntaban los primeros albores del día 30, cuando tomado un ligero desayuno por las tropas, ya se ponían todos en marcha en demanda de las fuerzas populares.

Lo primero que encontraron á su paso fué un hondo foso que los agermanados habían abierto desde la sierra de Bonanza al río, con el fin de detener el paso de su artillería; pero allanado este obstáculo por las acertadas disposiciones del maestre de campo don Juan Fajardo y del capitán de la artillería don Luis, su hermano, pasó toda la fuerza á situarse en la vega á la vista del enemigo.

Bien pudieran éstos rehusar el combate y mantenerse en sus posiciones hasta la llegada de Vicente Peris, para asegurar mejor el lance; pero en consejo de capitanes resolvieron que no convenía demostrar temor, y se acordó la batalla.

Dividió Palomares su gente en dos partes: por la derecha, apoyados en la sierra, hizo avanzar á las compañías de Játiva y Orihuela, al mando del franciscano García, y á la izquierda, por la margen del río, al capitán Bocanegra, con sus aventureros, quedándose él con un buen golpe de gente de reserva para acudir donde la ocasión le llamara.

En tanto que ambos ejércitos se disponían para librar la más sangrienta batalla de las muchas empeñadas en aquella guerra fratricida, don Pedro Maza, con algunos jinetes, tomó la vuelta de la montaña en dirección al castillo, provistos de unos sacos cargados de provisiones, y con sogas, los hizo entrar por la muralla, sin que se apercibiese nadie, hazaña que no dejó de ser aplaudida en aquellos tiempos.

No bien acabaron las tropas reales de tomar posición en el campo de Bonanza, cuando su artillería, acertadamente dirigida por don Luis Fajardo, empezó á vomitar la muerte sobre el grueso de los populares.

Levemente contestado este fugo por los insignificantes falconetes que los agermanados poseían, creyó el impetuoso Bocanegra neutralizar aquel peligro avanzando resueltamente con los suyos con ánimo de posesionarse de las piezas contrarias.

Pero se las habían los populares con muy aguerridos adalides, tales como los Abalos, los Fajardos y los Cardonas, y pronto se vió reforzado aquel punto, haciéndose entonces el combate general.

Numerosas cargas intentaron los caballeros por la derecha y por la izquierda, á fin de romper las filas de los agermanados y envolverlos; pero éstos aguardaban á pie firme la embestida, cerrando el paso á los jinetes con sus picas, y enviándoles una lluvia de balas de su certera mosquetería, que los hacía volver riendas, mal de su grado, diezmados y en tropel.

Ya andaba Bocanegra muy cerca de las piezas; ya Palomares, conociendo la necesidad de un esfuerzo decisivo, había hecho avanzar las fuerzas de reserva y la batalla parecía decidirse del lado de los populares cuando el cielo, que se había ido encapotando por momentos, rompió en una fuerte tormenta de truenos, vientos y copiosa lluvia, que azotando en el rostro á los agermanados, les inutilizó los arcabuces, que era su principal elemento, deteniéndolos un tanto en su acometida.

El marqués de los Vélez, como experimentado capitán, conoció al primer golpe de vista la propicia ocasión que se le presentaba, y dando la voz de «¡Santiago!» lanzó impetuosamente toda su caballería contra el centro de los populares, la que apoyada por la infantería y á las voces de sus jefes, consiguió arrollar á sus contrarios, rompiendo primero á los de Orihuela, quienes mezclándose y atropellando las filas del resto de la hueste, acabaron por declararse en precipitada fuga en dirección á la ciudad, donde entraron confundidos vencidos y vencedores.

Día de luto y de triste recordación fué aquél para los defensores de la causa del pueblo,

XIII

Consecuencias de la batalla de Gandía.-Huyen el virrey y los caballeros á Peñíscola.-Declárase el país por la Germanía.-Recobran los valencianos el Rat-Penat en Murviedro.-Trabajos contrarrevolucionarios.-Intervención castellana.-Batalla de Orihuela y suplicio del capitán Palomares.

Desgarrador espectáculo presentaba la villa de Denia al día siguiente de la batalla de Gandía, según confesión propia de los cronistas de los nobles.

Los caballeros más principales del reino de Valencia acudían afanosos, con sus mujeres é hijos, en busca de pasaje con que ponerse á salvo de las vencedoras armas de los populares, que acababan de humillar de un solo golpe, en el campo de batalla, su poder y su soberbia.

Poco tardó el virrey en embarcarse en la nave que al efecto tenía preparada en el puerto, perteneciente á un marino genovés, siguiendo inmediatamente su ejemplo el duque de Gandía, el marqués de Oliva y otros muchos caballeros principales con sus familias «en tan gran número, que con ser la nave de alto bordo, no podían alargar los pies lo que iban de apretados».

Tal era el pánico que se había apoderado de todos que ni aún dieron tiempo á proveerse de comestibles para más de un día, creyendo á cada momento ver aparecer en su persecución la hueste de Vicente Peris.

Ya todos en la nave, quería el virrey hacer rumbo á Cartagena é internarse en Castilla, pues todo lo creía perdido en su virreinato de Valencia; pero el conde de Oliva indicó que no juzgaba prudente abandonar el reino, y que mejor sería ir á Peñíscola y Morella, que eran plazas fuertes y seguras, y desde donde podrían ser socorridos de Aragón y Cataluña.

Disertando sobre estos pareceres, movióse un aire favorable para Peñíscola, y entendiendo entonces todos ser aquella la voluntad de la Providencia, se dieron á la vela, en dirección de aquel puerto, en el día de santa Ana.

En el mismo día salió, siguiéndoles el rumbo en una carabela, el maestre de Montesa con su casa y comendadores. Igualmente marcharon por tierra el almirante don Alfonso y don Pedro Maza, con los caballeros de Orihuela, Játiva y Alicante, llegando el primero á Villena y el segundo á sus tierras de Orihuela, no sin tener que afrontar por el camino grandes peligros, y con riesgo de sus vidas.

Dejemos á los nobles huir por distintos puntos poseídos de terror; dejémosles, que pronto convertirán en nueva ira y deseos de venganza su derrota; y ya que en sí se vean impotentes para tomar la revancha de su afrenta, ahí están los nobles de los otros reinos, sus colegas, que tomando por suya la empresa, vendrán con todo su poder á socorrerlos.

¡Cuándo reinará la misma armonía entre las clases populares! ¡Cuándo acudirán to-

Ministerio de Educación, Cultura y Deporte 2012

Balneario de Cofrentes

Declarado de utilidad pública por R. O. de 15 de Noviembre de 1902. Temporada desde 15 de Mayo al 30 de Octubre.

Aguas minero-medicinales, notables por su riqueza inusitada en ácido carbónico.---Unicas indicadas con éxito maravilloso para la curación de las afecciones del estómago, intestinos, hígado, de la sangre, aparato urinario, estreñimiento. Clasificadas por los eminentes hidrólogos españoles y extranjeros doctores Peset, Arnozán y Lamarque (entre otros), como similares á las famosas de Carlsbad y de Marienbad (ausitracas). Excelentes condiciones veraniegas: Excursiones amenas. Hotel Restaurant á cargo del afamado é incomparable maestro en el arte culinario DON ENRIQUE FORTIS,—Servicio de automóviles.—Para pedidos de agua, billetes para el auto, referencias, etc, dirigirse al señor Administrador del Balneario, Correjería, 31, Valencia, teléfono 1.919.

LA GRAN CASA DE CALZADO

SOLER

- - - Es la primera y más visitada de Valencia - - -

Paz, 36. Valencia

Fabricación de calzado para pies delicados y defectuosos por un procedimiento especial Calzado para campo, monte y toda clase esports

Paz, 36.-Valencia

Modelos muy elegantes para señoras.--Ultimos modelos en calzado para caballeros

Unica casa en Valencia que siempre tiene el stoch de

CALZADO PARA NIÑOS

más completo y de más buen gusto

Compañía Trasmediterránea

SERVICIO FIJO RÁPIDO SEMANAL MEDITERRÁNEO-CANTÁBRICO

salidas todos los sábados para Almería, Melilla, Ceuta, Sevilla, Cádiz, Huelva, Vigo, Villagarcía, Coruña, Gijón-Musel, Santander y Bilbao, admitiendo para todos estos destinos carga y pasaje.

Además, en este servicio es también admitida mercancía para Avilés, San Esteban de Pravia, Luarca, Navia, Tapia, Ribadeo, Vega de Ribadeo, Foz y Vivero, y al efecto se entregan conocimientos directos y con flete corrido.

SERVICIO FIJO BISEMANAL CON BALEARES

con salidas de Valencia todos los miércoles, á las 20 horas, para Ibiza y los jueves, á las 18 horas, para Palma y Mahón, admitiendo para todos estos destinos carga y pasaje.

SERVICIO FIJO BISEMANAL PARA BARCELONA

con salidas de Valencia todos los miércoles y sábados á las 18 horas, admitiendo carga y pasaje.

SERVICIO FIJO PARA LOS PUERTOS DEL MEDITERRANEO, COSTA NORTE DE AFRICA Y CANARIAS

con salidas de Valencia los días 2 y 17 de cada mes, admitiendo carga y pasaje.

LÍNEAS PARA FRANCIA, INGLATERRA É ITALIA

servicios rápidos con salidas semanales, admitiendo carga y pasaje.

Para informes: Representación de la Compañía en Valencia: Garo, Muelle de Poniente, letra A. Teléfono 3.068.

Línea de vapores IBARRA Y COMPAÑÍA

SEVILLA

SERVICIO CORRIENTE

con salida todos los LUNES para los puertos de Alicante, Cartagena, Aguilas, Melilla, Almería, Málaga, Ceuta, Algeciras, Cádiz, Sevilla, Huelva, Vigo, Villagarcía, Coruña, Ferrol, Musel, Avilés, Santander, Pasajes y Bilbao.

SERVICIO RAPIDO

con salidas todos los MIÉRCOLES para los puertos de Alicante, Málaga, Sevilla, Vigo, Villagarcía, Coruña, Musel, Santander y Bilbao.

SERVICIO RAPIDO

con salidas todos los MARTES para los puertos de Tarragona y Barcelona.

SERVICIO CORRIENTE

con salidas todos los MIÉRCOLES para los puertos de Tarragona, Barcelona, San Feliu, Cette y Marsella.

En este servicio admitimos mercancías con conocimiento directo y transbordo en Marsella para los puertos de Colombo, Madras, Rangoón, Calcuta, Bombay, Port-Louis, Yokohama, Salónica, Pireo y Alejandría.

Consignatarios: Hijos de Nogués, limitada, calle de Sorní, 2, entresuelo, y en el Grao, Muelle de Poniente, N.

Franco Española de Navegación

(S. A.)

Nuevo y rápido servicio semanal

con salida todos los lunes, de este puerto, para los de Almería, Motril, Málaga, Algeciras, Cádiz y Huelva, por los magníficos vapores

Rita, Ampurdan, Trini y Ramón

Para el lunes 25 de Junio, estará á la carga el vapor

RITA

Para pasajes, fletes é informes dirigirse á sus consignatarios J. y A LAMAIGNERE, domicilio Sorní, 33, entresuelo, teléfono 838.

Agentes en el Grao: SEÑORES FERRER PESET, S. A. Muelle 12, teléfonos 3.040 y 3.081.

Sellos Ossam

Para la curación en pocos días de la blenorragia (Purgaciones), por crónicas y rebeldes que sean con todas sus complicaciones como «cistitis, prostatitis, gota matinal ó militar, orquitis» del hombre, «metritis, vaginitis, anexitis», etc., de la mujer. Sus efectos antisépticos se notan grandemente á las primeras tomas, calman los dolores al orinar, la micción resulta menos frecuente, disminuyendo progresivamente el flujo, notando en pocos días gran mejoría, hasta obtener con su uso la completa curación del aparato GENITO-URINARIO.

Venta en Valencia: D. A. Gamir, San Fernando, 34.

TENDRÉIS APETITO, ROBUSTEZ, SALUD

SI TOMÁIS LA

SOLUCIÓN CASES

Disminuye la mortalidad de los niños si hacen uso de ella las embarazadas y las que crían. De buenos resultados en la tuberculosis, escrofulismo, raquitismo y en las convalecencias.

De venta en las principales farmacias y droguerías

Acordeones superiores

MARCA DE FÁBRICA R. TORRES VALENCIA

Los hallarán en la fábrica de Rafael Torres, calle Barcelonina, 3, junto á la camisería de Gamborino, Valencia. En la misma casa se componen acordeones y cajas de música y se hacen cambios y reformas.

Precios baratos.

MESAS Y VELADORES

de todas clases propios para cafés y bars. Molinos para moler chufa se contruyen, en el taller de ANTONIO ZARAGOZA. Precios económicos.—Bisbe, 8, Valencia.

Se traspasa

una gran pensión de gran lujo en buenas condiciones, por no poderla atender su dueño, situada en el sitio más céntrico de la capital, y se darán facilidades en el pago. Se asegura buen negocio. Razón: Arzobispo Mayoral, 5, portería, Antonio Sanchis.

¡Obreros!

Gran saldo pantalones de lana y algodón para liquidar.

Pantalón lana fresco, 7'50 pesetas.

Pantalón lavable, 3'50.

Precios especiales por docenas.

Calle de Cabalote, 9, (antes Muela).

PURGACIONES

TRIUNFO SENSACIONAL DE LOS CACHETS DEL

Dr. HAYNI Un testimonio más de los muchos que vamos recibiendo:

«Señor doctor Hayni:
Después de sufrir dos años blenorragia muy complicada, me recomendó un amigo sus CACHETS; y estoy actualmente curado á la tercera caja. Nunca olvidaré los consejos del folleto y le felicito por haberme salvado tal dolencia sin ninguna visita médica.

La enhorabuena de quien le saluda y e. s. m., J. V. (rubricado)
Madrid, 30 Marzo 1923.»

No vacile y pruebe hoy mismo los CACHETS DEL DR. HAYNI, que se hallan de venta en Valencia: A. Gamir, San Fernando, 34.

¡NO LAVAR NUNCA LA PARTE ENFERMA!

Limpiar bien el pus con un trozo de lienzo seco al cambiar los parches y clavos

Pts. 0'75

FORM. UNGÜENTO BAIS. D.L.F.E.

REGISTRADA

¡¡BASTANTE HA SUFRIDO USTED YA!!

Siendo tan molestos los granos, tumores, panadizos y otros abcesos flegmonosos (aunque sean de índole maligna), podrá curarlos, usando únicamente el más prodigioso remedio:

"UNGÜENTO UNIVERSAL"

que posee un gran poder antiséptico y propiedades emolientes, no igualadas por ningún preparado ni procedimiento, rebajando considerablemente los estados flogísticos.

«UNGÜENTO UNIVERSAL» le curará sin necesidad de lavar la parte enferma, sin fomentos ni cataplasmas y sin dejar cicatriz ni induración, con rapidez inusitada. Lo encontrará en todas las farmacias.

Laboratorio y farmacia Cañizares, calle de Caballeros, núm. 47, Valencia

REGISTRADA

UNGÜENTO UNIVERSAL

-LOS-
-GRANOS-
-PANADIZOS-
-PANALES-TUMORES-
-GOLONDRINOS-FISTULAS-
-LLAGAS-ÚLCERAS-CARIES-
-DE LOS HUESOS-ABCESOS-
-ESCROFULOSOS, ETC. ETC.

SON CURADOS EN BREVISIMO TIEMPO CON ESTE PRIVILEGIADO REMEDIO

dos, aunando sus fuerzas, á romper las cados, aunando sus fuerzas, á romper las cadenas de los más oprimidos!

¡Ay, de los tiranos, si llega tal día!

Pero bien te conocen, pueblo, y harto cuidado tienen los déspotas en dividirte. Aprende y escarmienta.

Dejemos, pues, huir á los nobles, y vengamos á Vicente Peris; al vencedor de Gandía.

Al entrar el general de los agermanados en aquella población, se encontró á las compañías de manchegos del ejército del virrey, que estaban saqueando no sólo el barrio de los moros, sino las casas de los demás vecinos y personas principales.

Al punto les hizo devolver todo lo robado, y con palabras duras, por lo feo de su comportamiento, los desarmó y despidió para sus tierras.

Luego mandó reunir á los agermanados de dicha población, y nombró una Junta de gobierno, repartiendo entre los veintidós más comprometidos los bienes del duque, adjudicándoles hasta los ricos muebles de su palacio.

Con la noticia del triunfo de Gandía y de las enérgicas disposiciones de Vicente Peris, acabaron de declararse por la Germanía todos los pueblos de allende el Júcar, si se exceptúa Mogente y Bocairente que jamás se convirtieron, preciándose de fieles; por lo que los agermanados los llaman por oprobio los «feluts».

Después de la victoria, salieron expediciones por todos los pueblos comarcanos del señorío, obligando á bautizarse á los moros que habían ayudado á los caballeros y confiscando los bienes de los que se resistían.

Así marcharon por las tierras de Gandía, Oliva y marquesado de Denia, hasta llegar á Polop, en cuyo pueblo los moros de las aldeas inmediatas se habían reunido, y por miedo del saqueo ó del bautismo que les aguardaba, se subieron al castillo, que era muy fuerte, y se negaron á entregarse, procurando resistir.

Pero vanos fueron los esfuerzos de su desesperación; después de algunos días de asedio, no pudiendo contener más el empuje de los agermanados, se dieron á partido, creyendo salvar sus vidas con recibir el bautismo. Suministráronle éste los vencedores con escobas y ramas en las acequias, y entendiendo y pretextando que trataban de rebelarse de nuevo, pasaron á cuchillo á seiscientos de ellos, diciendo muy satisfechos los autores de tal atropello, que «así echaban almas al cielo y dinero á sus bolsas».

Llegó en tanto, á 29 de Julio, la nave que conducía al virrey y los demás caballeros al puerto de Peñíscola, y viendo el lamentable estado de éstos y de sus familias los nobles de la tierra, acudieron en su socorro con ropas y dinero, levantando un empréstito considerable para el virrey, con la obligación de continuar la guerra contra los plebeyos.

A este fin salió el duque de Gandía sin perder momento en dirección á Castilla, con cartas del virrey para el almirante, noticiándole el estado en que se encontraban las cosas de aquel reino y lo conveniente que sería, una vez que los castellanos habían sido ya vencidos en sus comunidades que vinieran tropas á dominar los disturbios de Valencia, para sofocar de una vez el fuego de la insurrección.

Puestos de acuerdo los grandes de Castilla con los de Valencia, combinaron una intervención armada, que al mando del marqués de los Vélez debía entrar inmediatamente por la parte de Murcia, mientras que por la frontera de Aragón se hacían también esfuerzos para enviar socorros al virrey.

El duque de Segorbe, en tanto, seguía en la posición de Nules, aguardando también refuerzos, los cuales no tardó en llevarle aquel Bartolomé de Vilanova que había ido á Zaragoza á levantar gente, la que no pudo reunir en Aragón á ningún precio, dándose por muy contento con tomar á sueldo unas compañías de aventureros que venían de Navarra de hacer la guerra al francés, con los cuales se presentó á su señor, que si quien hubiera querido mayor número de soldados, se dió entonces por contento, en vista del nuevo sesgo que iban tomando las cosas.

No descansaban tampoco los partidarios de los caballeros que en el seno de la misma Valencia existían, animados indirectamente por el mismo marqués de Zenete, que se esforzaba en público por aparecer neutral en la contienda de nobles y plebeyos, pero que ayudaba en secreto los planes de los magnates; no descansaban, he dicho, según encuentro confirmado en las crónicas, de sembrar la división en el pueblo, á fin de desacreditar el partido de acción y llegar á un arreglo con el virrey.

A este objeto empezaron á cartearse con el infante don Enrique de Aragón, padre del duque de Segorbe, invitándole á que pasase á Valencia, persuadidos de que su venida bastaría para restablecer las cosas en su primitivo estado.

Pero si los partidarios de los nobles, ó bien los temerosos de la tormenta que veían formarse contra la Germanía, vacilaban cobardemente y se mostraban dispuestos á ceder y entregar de nuevo el cuello á la coyunda, aún había corazones fuertes con fe y valor para mantener la causa del pueblo, en aquel momento triunfante; avisaron inmediatamente á Vicente Peris de todo lo que en la capital se tramaba, rogándole diese la vuelta con su ejército, á fin de combinar un plan y estar dispuestos para la próxima campaña.

También los Trece vacilaban. No estaba allí ya Juan Lorenzo ni aun Guillén Sorolla que los animase en los momentos críticos y se dejaban llevar de los hipócritas consejos del hermano del virrey que los encaminaba de transacción en transacción al descrédito y al precipicio en que había de sepultarlos.

Para distraer por un momento la ansiedad pública, se dispuso el marqués de Zenete, de acuerdo con los Trece, á partir con 1.000 hombres armados á recobrar el «Rat-Penat» de Valencia que aún tenían en su poder los de Murviedro.

Salió, en efecto, con dicha escolta, y después de recobrar el estandarte sin oposición ninguna, volvió á Valencia, depositándolo de nuevo en la Casa de la Ciudad, con gran contentamiento del vecindario, que miraba aquella bandera con veneración y respeto.

Vicente Peris, en tanto, noticioso de lo que se tramaba, arregló las cosas de Gandía y de aquellas tierras, y se dispuso á volver á la capital, partiendo antes el capitán Pedro Palomares, con la gente de su mando, en dirección á Orihuela, á cuyo castillo puso sitio, por haberse fortalecido en él su alcaide Jaime Despuig, en contra de la Germanía y en favor de los caballeros.

También recibieron aviso de acudir inmediatamente á Valencia Guillén Sorolla y otros jefes del partido de acción, entre los que se contaba un tal Bocanegra, que se había hecho célebre en varios hechos parciales de armas llevados á cabo por la parte de Alicante contra los caballeros.

En Játiva y Alcira preponderaba completamente el partido de acción, estando al frente de las fuerzas de los agermanados un tal Rojas y Fr. Miguel García, religioso franciscano, que tiró los hábitos acordándose que antes había sido soldado, y demostrándolo en más de una ocasión con su valor y su experiencia.

En tanto que Vicente Peris se disponía á marchar para Valencia, á fin de dar calor á su partido y nuevo impulso á la campaña contra los nobles, no se descuidaban éstos en sus tratos y alianzas, á fin de recobrar cuanto antes su perdido prestigio.

No bien don Pedro Maza tuvo noticia del estrecho sitio puesto por el capitán Palomares á su castillo de Orihuela y del trance apurado en que se encontraba su alcaide, apremió al marqués de los Vélez y á la gente de Murcia, con quienes de parte del virrey andaba en tratos, para que vinieran en su socorro.

Apresuráronse los castellanos, movidos en gran parte por los ruegos del almirante de Aragón, don Alonso de Cardona, y pusieron en pie de guerra un ejército respetable mandado por caudillos de nombradía y de acreditada pericia.

Los agermanados de Orihuela, que vieron venírseles encima las fuerzas combinadas de castellanos y valencianos, apretaron el cerco del castillo y pidieron socorro á sus parciales de las cercanías, enviando á Vicente Peris noticias detalladas del estado de las cosas en aquel punto.

La primera en acudir en ayuda de sus hermanos fué la heroica Játiva, que envió 2.000 hombres al mando del franciscano Miguel García, no descuidándose tampoco el capitán de los aventureros Micar Bocanegra, quien también se presentó con 1.000 de los suyos, toda gente decidida y experimentada.

Con este refuerzo, redoblaron el asedio los populares, y se dispusieron á rechazar el numeroso ejército que ya se movía en aquella dirección á la voz de los nobles.

Las fuerzas que había podido reunir Palomares alrededor de Orihuela, sumarían unos 7.000 hombres; don Pedro Maza, con el marqués de los Vélez y otros deudos y caballeros principales, estaban en Monteagudo con 6.000 infantes, mucha caballería y no poca artillería, aguardando aún otros contingentes que habían de reunírseles, por cuya razón se presentaba inminente un choque entre ambas fuerzas.

Noticioso Vicente Peris de la invasión de las fuerzas castellanas del territorio de Va-

Concurso de ganado caballar en Albaida

El día primero de Julio próximo se celebrará en Albaida un concurso de ganado caballar, organizado por la Asociación General de Ganaderos del reino, con la intervención de la Junta provincial de Ganaderos de Valencia.

En este concurso, como en los anteriormente organizados, podrán tomar parte los ganaderos que lo deseen, pudiendo presentar caballos sementales, yeguas de vientre y productos (potros y potrancas), de aptitud de tiro.

El concurso, que se celebrará en lugar adecuado, en la población de Albaida, durará desde las ocho de la mañana hasta las doce de la misma, y las horas de admisión del ganado, serán desde las ocho á las diez.

En las alcaldías de los pueblos de los distritos de Albaida y Onteniente, encontrarán los ganaderos programas, hojas de inscripción y carteles anunciadores del concurso.

Como en todos estos concursos, se distribuirán premios en metálico, diplomas y lazos á los ejemplares premiados.

AVISO

Cédulas personales

Para mayor facilidad del público y en evitación de las colas, las oficinas centrales se abrirán al público á las ocho de la mañana y se cerrarán á la una de la tarde desde el lunes día 18.

Se recomienda á los señores contribuyentes declaren las verdaderas rentas y alquileres en evitación de responsabilidades; pues resulta tarea muy pesada y retrasa el buen servicio de taquilla la comprobación de momento, declinando la responsabilidad moral este arriendo en aquellos casos en se omita la verdadera situación legal.—El gerente, José L. Vila.

Círculo de Bellas Artes

Primer Salón Valenciano de Humoristas

Se convoca á todos los artistas valencianos, socios y no socios de este Círculo, para que concurran con sus obras á esta primera Exposición de Humoristas que se inaugurará el día 1.º de Julio próximo. Las bases podrán consultarlas cuantos lo deseen en el tablón de anuncios de este Círculo.—La comisión.

Ministerio de Educación, Cultura y Deporte 2012