Jueves 18 de Agosto de 1904

TRES EDICIONES DIARIAS
Edición para la región.. . . 5 de la mañana
Edición de Valencia. . . . 7 »
Edición nacional.. . . . 12 »

Anuncios y comunicados
A PRECIOS CONVENCIONALES

No se devuelven los originales aunque no se inserten.

NÚMERO SUELTO 5 CÉNTIMOS

El Pueblo

Diario republicano de Valencia

Año XII.—Núm. 3.591

PRECIOS DE SUSCRIPCIÓN
En Valencia, el mes. . . . pesetas 1'25
Fuera, el trimestre. . . . » 4'50
Extranjero (Unión Postal), el trimestre. . . 8'50

OFICINAS É IMPRENTA
Don Juan de Austria, 14
Teléfono 741

NÚMERO SUELTO 5 CÉNTIMOS

Artículos PARA VIAJE, cinturones, bolsos-petacas y cajas para muestrarios. Garriga Hermanos, P. CAJEROS.

UN RECIENNACIDO

San Petersburgo está de fiesta.

Las calles muéstranse engalanadas, las fachadas de las casas ostentan vistosas colgaduras, ondean las banderas en los edificios oficiales, y el pueblo, ese pobre pueblo de *mujiks* que no conoce otro consuelo que el del alcohol, ni mayor felicidad que la embriaguez, canta entusiasmado en honor de *su buen padre* el czar. ¿Es alguna victoria de la Rusia? ¿Solemnizan con estas fiestas la primera buena suerte de sus armas en el Extremo Oriente después de largos meses de descalabros y desgracias? No: la mala racha sigue soplando para Rusia. Los cañones japoneses barren la bahía de Port Arthur y hacen caer sus proyectiles sobre la ciudad; los buques rusos corren el mar como reses perseguidas y se refugian donde pueden, huyendo de la cacería cruel de los nipones.

Pero á pesar de su constante desgracia, Rusia se entusiasma y se cree feliz. Dios no la olvida enmedio de sus tribulaciones. Un rayo de sol rompe las nubes tempestuosas para llegar hasta ella como promesa de días mejores.

La czarina acaba de tener un hijo. Ha nacido un Tsarevitch, el príncipe heredero, por el que venía suspirando Nicolás II. Ya tiene sucesor el imperio y descansará satisfecho el señor de todas las Rusias. Cuentan que el decaimiento físico, la debilidad corporal é intelectual que hace tiempo demuestra el czar y que le impulsa á las visiones y los miedos de ultratumba, débese á la preocupación que sentía por tener un hijo, la cual le obligaba á una extraordinaria asiduidad... sobre la emperatriz en su vehemente deseo por acrecentar la familia.

Hasta ahora resultaban inútiles todos los imperiales esfuerzos que minaban la salud del gran tirano, rey y papa á un tiempo, señor de la tierra y poseedor de las llaves del cielo.

La hermosa emperatriz Alejandra Feodorowa se pasaba la vida siempre en estado interesante, pero sus dolorosas crisis las acogía el czar con un gesto de desaliento que parecía la traducción en ruso de un refrán castellano: "Mala noche y parir hija."

Cuatro grandes duquesas llevaba dadas á luz la imperial esposa, con gran descontento de Rusia. El pobre *mujik* encontraba desabrido el aguardiente, más cruel el hambre que sufre en la estepa, y más duros y dolorosos los latigazos de la policía. ¡Qué desgracia! ¡No tener un hijo el Czar! ¡Quedarse sin heredero directo ese inmenso y paternal poder que envía á los hombres por ciertas opiniones políticas á veranear en las minas de Siberia, que favorece la ciencia haciendo que la policía entre en las Universidades para espabilar los estudiantes á palo limpio, que se mantiene en la misma integridad absolutista que si viviese en plena Edad Media, sin hacer la menor concesión liberal, y justifica con sus intransigencias el sostenimiento del nihilismo, la imponente religión del terror, con sus santos y sus mártires!...

Afortunadamente, Dios, que aprieta pero no ahoga, ha visto la inmensa tristeza de las Rusias, el llanto de muchos millones de séres que no podían consolarse ante la posibilidad de que en el porvenir les faltase un amo, y ha intervenido con esa minuciosidad que le hace mezclarse en todo, en las delicadas entrañas de la emperatriz, logrando que esta vez saliese un Tsarevitch de la fábrica donde hasta ahora solo sabían moldearse Grandes-Duquesas.

Rusia baila de contento. Ya tiene un amo para mañana. En el porvenir no le faltará un señor de sus vidas y de sus almas, que firme sentencias de muerte ó bendiga con el Santo Icona, desde lo alto de su caballo, á los regimientos arrodillados, como un Papa de casco y espuelas. El primer acto realizado en su vida por el tierno Tsarevitch, ha sido recibir del gobierno ruso un regalo de un millón de rublos, que constituirá su fortuna particular. Esto, por ahora: como quien dice, para ir empezando. Aun no ha dado tres mamadas el dichoso aprendiz de Czar, y se las paga con un millón esa Rusia de las estepas miserables y salvajes, con sus hambres horrendas, tan admirablemente descritas por Tourgueneff y Tolstoi, y sus mendigos ex hombres, larvas humanas, esbozos de ser racional, pintados por el vagabundo Gorki.

Rusia es feliz. Ya no se pregunta en qué piensa el pacienzudo Kuropatkine, siempre en retirada ante el enemigo, sin creer llegado el momento de iniciar su plan: ya no se ocupa de los buques que capturan los japoneses, de los que echan á pique, de los miles de compatriotas que mueren peleando con unos hombrecillos verdosos á los que no conocen y de los que no han recibido antes ningún mal.

Alegría, alegría: el Czar ha tenido un hijo. El paternal gobierno reparte á espita abierta el aguardiente para celebrar tan glorioso suceso. El populacho desde Sebastopol hasta Askangel, y de Varsovia á Tobolsk, se emborracha para dar gracias al Señor por tanta felicidad.

Continuará la tradición: Rusia tendrá su czar. Seguirá subsistiendo esa inmensa nación que en su barbarie une su propia suerte á la de una familia, y cree que no podría vivir si la faltase el latigazo de la autoridad, la opresión del tirano.

Y mientras en la capital de las Rusias suena el cañón celebrando el natalicio del pequeño czar, allá abajo, en el Extremo Oriente, le contesta con grotesca ironía el cañón japonés, que no hace salvas, sino tiros certeros, y los últimos alumnos de la civilización, los gnomos del Asia, todo el tropel de hombrecillos amarillentos, avanza vencedor por etapas marcadas de antemano, con la misma seguridad matemática que avanzaba Moltke en la guerra franco-prusiana.

Rusia es grande como lo era el capitán Gulliver en el país de Liliput, el cual, al dormirse en la playa, despertó prisionero de los liliputienses, atado y vencido.

¡Adelante los hombrecillos amarillos! Muévense indudablemente á impulsos de sentimientos groseros, de utilidades inmediatas. Pero ellos son los que van á prestar al mundo el inmenso servicio de despertar con una paliza nunca vista, á esa Rusia, eterna durmiente, que con su pesadez y su somnolencia inmovil, abruma á la humanidad hace mucho tiempo.

Ese pueblo que enmedio de derrotas espantosas ruje de alegría porque su amo tiene un hijo, porque su tirano le dá un sucesor, bien merece lo que le ocurre. Si esa nación monstruosa triunfase, serviría de ejemplo y modelo á los reaccionarios de todos los países y una nueva noche se esparciría sobre el mundo.

¡Y pensar que ese pueblo abyecto, servil y embrutecido, es la patria de un Tolstoi!

Nunca tan apropiada como en este caso la imagen de los poetas haciendo contrastar la flor toda colores y perfume, la tierra de que surje, fangosa y repugnante, con la hediondez del estiércol.

BLASCO IBAÑEZ.

Lo de Alcalá del Valle

DE LA OLA Á LA ROCA

CARTA AL SR. MAURA

Excmo. Sr. D. Antonio Maura, presidente del Consejo de ministros.

Mi ilustre y respetable amigo:

Sería en mí muy grande injusticia y no menor ingratitud el subrayar por cualquier palabra reticente ó irónica la leyenda de su altivez. Altiva es, sin duda, por naturaleza su persona: ya ello se advierte en el busto erguido, en la cabeza inclinada hacia atrás, en el ademán de tedio ó de agresión para el adversario, en la mirada, fija é insistente, con el duro resplandor del acero... Altiva es, sin duda, su elocuencia: ya ello se declara por el espíritu absoluto de definición, por el carácter sistemático y casi palingonésico del programa, por el *riclus* generalmente opuesto á las convicciones ajenas, por la misma voz, que insinúa suave y armoniosa y acaba cólerica y vibrante como un grito de guerra. Pero ni en esa ni aquella altivez hay nada que permita disminuir, con notas de vulgar orgullo ó de liviana fatuidad, al hombre, al ministro ni al artista.

Yo doy personal testimonio de su llaneza y de su cortesía: ni una sola vez, en las varias en que imprevistamente viéraме yo al alcance de sus poderosos medios de acción parlamentaria, necesité dolerme de desdén ni aspereza; tuvo usted para mí réplicas vivas, pero sin acrimonia, contradicción firme, pero sin equívocos. Supe yo acertar con la medida de sus altos respetos. No negó usted ninguno de los que se deben á la modestia.

Inútil, por tanto, sería que nadie intentase vencer ni mi pluma ni mi ánimo á la leyenda de su altivez; y así, yo, sin otro preámbulo, digo á usted, señor presidente, que si en ese rincón apacible de Ontaneda hay señalada para los negocios públicos una hora de generosa preocupación, urge que, muy luego, ella sea por usted invertida en sacar de las sombras en que ya se ennegrece y de la atmósfera curialesca en que se envenena, esta cosa informe y amarga, conocida en el mundo con el nombre de *Alcalá del Valle.*

***

No lo ignora usted. Varios periódicos madrileños—y con ellos una parte considerable de la prensa provincial—se han empeñado en que sea hecha luz, mucha luz, sobre ciertas denuncias formuladas por 94 ciudadanos españoles á propósito de sucesos y disturbios acaecidos un año ha en aquel modesto lugar de Andalucía.

Entre esos órganos de publicidad cuéntase *El Gráfico*, periódico que yo dirijo: y *El Gráfico*, que no está escrito por libertarios ni demagogos, que, aún irreductible á cualquier disciplina de grupo ó de partido, pone, sin embargo, en toda política de orden una decidida simpatía, ve con tristeza llegado el momento de renunciar á propagandas y reivindicaciones de paz y de serena justicia, porque, según claras señales, no se quiere, señor presidente del Consejo, sino el silencio envilecido y medroso, ó acaso el escándalo sonando de una y otra parte sus voces de sinrazón y de injuria.

Las denuncias contra *El Gráfico* son diarias: se produce diariamente también el secuestro de los ejemplares en las estafetas. Si yo he de hablar á usted el lenguaje que merece y en el que mejor acomodo yo mi espíritu, es decir, si he de hablar á usted el lenguaje de la sinceridad, no daré al empleo de ese arcaico procedimiento de persecución una importancia de esencia ni de fondo. Es esa de las denuncias y de los secuestros una vieja miseria y una vieja ruindad, semejantes á las salpicaduras del barro callejero... Asunto de cepillo. Todavía no ha habido un gobierno que cuente entre sus verdaderas proezas la muerte de un periódico. Los que debiendo vivir desaparecieron, tienen en su historial una de esas dos notas: conveniencia ó incuria de sus fundadores.

Los gobiernos no mataron los grandes periódicos que se llamaron *La Iberia, La Discusión, Las Novedades, El Progreso, El Resumen*... Fueron los partidos que había detrás de ellos; tal vez fueran los propios periodistas... Yo no conozco más que un periódico muerto á manos de un ministro de la Gobernación: *El Español*, órgano ilustre de usted en la prensa. Pero el ministro de la Gobernación que acabó con él, pudo hacerlo; se llamaba Maura: No, señor presidente; yo no extremaré con usted mi duelo por la persecución. Estas débiles hojas de papel suelen tener una consistencia superior á la fortuna de un ministro. El Sr. Romero Robledo, poderoso y acometedor, enviaba á las redacciones de los periódicos carros de mudanza, y se llevaba las imprentas, las mesas y las sillas, y los tinteros.

Han pasado los años, y aquel hombre poderoso y acometedor ha visto desfilar satisfechas todas las ambiciones, menos la suya: hoy es resignado auxiliar de un hombre que vagaba en los limbos de la política cuando él tronaba como la tempestad y hería y deslumbraba como el rayo... ¿Qué me dirán á mí las denuncias que pueda sorprenderme ó pueda alarmarme?

A la hora misma en que perdíamos un imperio colonial, una escuadra y una historia, el gobierno (no estaba usted lejos de él en aquellos momentos) encontraba un remedio á la calamidad. ¿Como? Denunciando periódicos. Y denunciando periódicos como entonces, como antes, como después, se quiere hoy deshacer victoriosamente una siniestra leyenda.

***

No puedo explicarme en todo este asunto la omisión de su autoridad y de su palabra. ¿Qué desconfianza infundirá en su ánimo la colaboración de la prensa en una obra reparadora, cuyos felices comienzos llevan indisputablemente la huella fecunda y luminosa de usted? Es tiempo de decirlo y de publicarlo á todos los vientos; usted, Sr. Maura, es quien más distante puede hallarse de cuanto suena y recuerda á Alcalá del Valle. No era usted en el día de los sucesos presidente ni ministro: desempeñaba las altas funciones de gobierno el Sr. Villaverde. Viajaba usted entonces por Europa; con aquella situación, á pesar de cuanto dejaran decir Cobián y San Bernardo, no tenía usted otro lazo que el puesto pasivo de Sánchez Guerra en el Banco de España.

Honradamente escribo y honradamente será esa siempre la verdad, aun para los más tenaces en desconocerla. Encontróse usted, pues, con el asunto de Alcalá del Valle en condiciones excepcionales de serenidad.

El Consejo de guerra, celebrado en su tiempo, le proporcionó medios de juicio que el anterior gobierno no había podido tener. La sentencia, firme en bastantes casos, brindóle ocasión de aconsejar varios decretos de indulto... No rechazó usted en favor de la clemencia ninguna de las ventajas puestas por las circunstancias al alcance de su mano y de su rectitud.

Pero ¿es que el asunto de *Alcalá del Valle* y todo cuanto encierra ese nombre para el mundo, todo lo que quiere decir si se tienen en cuenta las denuncias—falsas ó verdaderas, pero insistentes y clamorosas—de noventa y tantos españoles, podía hallar término definitivo con sólo un poco de piedad espolvoreada en la *Gaceta*?

Desde Enero último, en que públicamente los presos hablan y son oídos, y en que un defensor militar formula denuncias de tormento, *Alcalá del Valle* va tomando las proporciones de una desdicha nacional: en París se funda *La España Inquisitorial*; Clemenceau y Jaurés recogen la leyenda de los martirios, y estremecen y alarman con sus acusaciones la conciencia de Europa; una inmensa muchedumbre se congrega en Londres y lanza en *Trafalgar-square* una ensordecedora maldición sobre nuestro nombre, sobre nuestras instituciones de justicia y sobre las fatalidades históricas de nuestra raza.

De Enero á Junio ha sido un reguero de pólvora: millares de artículos, de folletos, de discursos, han repetido en todas las lenguas el relato terrible de los jornaleros de Alcalá... ¿Cómo atajar semejante incendio con un soplo? ¿Cómo acabar eso con dos docenas de indultos?

En este punto ha comenzado nuestra acción, la acción de los periódicos, y coincidiendo con este movimiento de Prensa, las grandes iniciativas de usted se recatan, desaparecen y son sustituídas por las denuncias del fiscal...

No conozco cosa menos explicable ni menos acomodada á su indudable superioridad de espíritu.

***

Precisamente el rasgo de generosidad de usted, indultando á varios de los condenados y disponiéndose á libertar los restantes, obligábale al esclarecimiento de las sombras amontonadas. Treinta y tantos años transcurrieron para el indulto de los amotinados en Montilla y Alcoy: más de veinte para la misma medida favorable á los reos de "La Mano Negra". ¿Qué sombra mayor puede flotar sobre *Alcalá del Valle*, que esa diligencia y esa celeridad del gobierno en abrir las puertas de la prisión á gente acabada de condenar? ¿Qué indicios, qué cosas tan extrañas no han debido de sorprenderse en el fondo de ese proceso, para que esta complicada máquina del expediente y de los Consejos y de los informes, sacuda en un momento su lentitud y ponga alas delicadas y aligeras á su aplastante pesadumbre?

El ministro de Gracia y Justicia, que con usted comparte la responsabilidad moral é histórica del gabinete, intentó dar en el Congreso una explicación:—Indultaremos á los presos de Alcalá del Valle para que puedan determinar, sin presión alguna, sus denuncias.—Difícilmente el Sr. Sánchez de Toca aplicaría en tales proporciones el sentido de equidad á los asesinos de Melilla ó Ceuta. Y no porque pudieran faltar en caso necesario las más terminantes y calurosas protestas de inocencia. Vendrían á millares. Es que el señor ministro de Gracia y Justicia no se allanaría á descorrer cerrojos y romper cadenas, y sobre todo para una determinada colectividad de penados, sólo porque con voces desesperadas la palabra inocencia llamara á las puertas de su piedad ó de su justicia.

El indulto otorgado rápidamente, el indulto concedido en términos de perentoriedad nunca vistos, traía de la mano una ansiedad mayor por un acto de reparación solemne y definitiva.

Y sin embargo, usted y el Sr. Sánchez de Toca, que libertan á unos, que consuelan con la esperanza á todos, se detienen en el hermoso camino...

¡Oh! Acaso el epígrafe de nuestras denuncias lo explique todo: "Injurias á la guardia civil", dice el fiscal que es la petición de luz. Y por creer en esas injurias, usted y el ministro de Gracia y Justicia padecen una intermitencia de generosidad.

Nada menos razonable que ese escrúpulo. El honor de la guardia civil, su grande y noble historia, su carácter austero, su misma poesía moral, que hace de dos hombres en medio de las sendas y de los campos, símbolos de la fuerza social y del derecho que no prescribe, ¿han perdido jamás sus respetos ni su brillo, porque la individualidad aislada haya roto ó interrumpido, en momentos de humana crisis, la férrea disciplina del cuerpo?

He sido gobernador; he tenido á mis órdenes la guardia civil. No sé decir de ella, sino que de ella me servía para perseguir el juego de verdad; para imponer el respeto de las leyes al caciquismo con vara de justicia; para cuanto era serio, bueno y urgente.

No he conocido sino caballeros y hombres de ley en la guardia civil. Pero en la guardia civil, ni en ninguna corporación de fines humanos, se entra con el pensamiento puesto en los altares.

¿Qué ocurriría si se descubriese que unos cuantos individuos del instituto benemérito habían delinquido en Alcalá del Valle?

Nada absolutamente. La guardia civil continuaría representando para todos los hombres honrados una fuerza social y un gran amparo del derecho.

***

¡La cuestión, señor presidente, es muy sencilla! ¿Se puede declarar previamente calumnioso un inmenso rumor que tiene por origen la declaración reiterada de noventa y tantas personas? ¿Puede desdeñarse, por temeraria y fortuita, una acusación que ofrece testimonios indelebles y materiales de posible inmediata investigación?

Hay una revolución, Sr. Maura, más grande que la de las leyes: cuando en este asunto de Alcalá del Valle se adelantó usted á proponer los indultos de varios presos, yo creí llegada esa revolución—revolución consistente en dar seguridad á los españoles de que su libertad, su honor, su vida, su hogar, su hacienda, su oficio, no han de estar encerrados, á la manera de Fez, en el repliegue frontal del califa ó en el ceño tempestuoso del cadí.

Esa revolución está hecha hoy en todas partes, y en el más alto grado la simboliza Inglaterra haciendo saber al mundo que, allí donde está un inglés, hay un juez que hace justicia, ó un buque, ó un ejército que la impone. Desgraciadamente, esa revolución se detiene...

Y por si aún es tiempo, yo digo á usted, señor presidente, que nada sería tan digno de sus fuerzas y de su nombre como el dirigirla de una vez, comenzando por hacer de Alcalá del Valle el símbolo de una gran justicia.

Con toda consideración es de usted amigo y admirador afectísimo, q. b. s. m.,

Julio Burell.

Mañana publicaremos

El último cristiano

artículo de BLASCO IBÁÑEZ

PARA "EL PUEBLO"

Correspondencia de Berlín

Es tradicional llamar á esta estación de calor asfixiante, la estación muerta, pero en el presente año ha habido tal afluencia de acontecimientos, que el cronista fiel no sabe dónde tiene la cabeza, por lo cual tiene que limitarse á señalar únicamente los que parecen susceptibles de interesar al público extranjero.

En primer lugar tenemos el asunto del primer chambelán de la corte, barón de Mirbach, que continúa excitando los ánimos y que no lleva camino de calmarse.

Sabido es que el barón de Mirbach, favorito de la emperatriz Augusta Victoria, es muy aficionado á fundar iglesias, y para obtener el resultado de convertir á Alemania en el país más abundante en iglesias de todo el mundo, ha utilizado todos los medios, aunque no siempre los más puros y nobles.

Ha recogido *ad majorem Dei gloriam*, sumas considerables entre los cristianos y los judíos, sin atender á la diferencia de fé, y con motivo del gran proceso de la Pommernbank, se apoderó de 60.000 marcos, ignorándose hasta ahora el paradero de la mitad de esta suma. Es decir, se sabe bastante bien, porque se dice por lo bajo que es un pariente próximo de la familia imperial el que ha obtenido dicha suma.

"Ciertos periódicos", como se llama entre nosotros á la prensa de oposición, han promovido un gran escándalo, esperando que la persona aludida saldría de su reserva; pero no ha sido así; el silencio se hace cada vez mayor y el Sr. de Mirbach, cuyo retiro se anuncia cada día, parece por el contrario más seguro cada vez en el favor de la corte.

Entre tanto, se publican graciosas anécdotas acerca de la actividad del Sr. de Mirbach que ni dejan de tener cierto saber picante y de las que voy a refirir una: el primer chambelán, que ha distribuido títulos y órdenes acá y acullá, ha procurado también la orden de la reina Luisa á una Sra. Michón que vive en Hamburgo, á cambio de una suma importante dada por esta señora para la fundación de una iglesia. Esta Sra. Michón perteneció en su juventud—ya muy lejana—á la gran comunidad de *la galantería*, de la que era uno de los miembros más distinguidos.

Mas tarde, se convirtió en lo que se convierten siempre las grandes cortesanas, á saber, en devota y protectora de obras de caridad.

El bueno del Sr. Mirbach le ha obtenido la orden de la reina Luisa, símbolo de la pureza y del candor, y en este caso ha mostrado gran desinterés y desdén de las preocupaciones, al mismo tiempo que gran adhesión á los principios del emperador "Vespasiano, "Noncket", que no hay que envidiarle.

***

Si el Sr. de Mirbach y sus acólitos son una prueba de la corrupción del gran mundo, el proceso Meyer ha descubierto la corrupción de la burguesía.

Se trata en este proceso del profesor Mauricio Meyer y de su esposa, de edad de 24 años, en tanto que él tiene ya 64. El profesor Meyer, redactor de comercio y editor de dos periódicos financieros, ha sacado dinero de donde quiera que era posible sacarlo.

El y su mujer han hecho el mayor número de trampas posibles sin desdeñar la suma más insignificante. Ante el tribunal han desfilado multitud de testigos para declarar contra esta noble pareja: sombrereros, zapateros, tenderos, etc.; de esta manera se ha sabido que el señor Meyer había encargado los mismos objetos en casa de varios comerciantes.

Habiéndole preguntado que por qué había obrado así, respondió que no teniendo crédito, había preferido encargar lo mismo en diferentes casas.

En un principio se pretendió acusar á la pareja Meyer de prostitución, porque la señora ha tenido sus galanteos á ciencia y paciencia del marido que le escribía ardientes epístolas y le recomendaba que sacase la mayor suma posible sin conceder nada; la señora parece haber obedecido esta recomendación algo maquiavélica, porque en el veredicto, la corte, que ha condenado á Meyer á dos años y tres meses de prisión, ha condenado en cambio á la señora á un año y 3 meses, considerando injustificada dicha acusación.

Una sensación de otro género produce lo ocurrido en una pequeña ciudad de la frontera polaca, en que dos aristócratas polacos, los condes Boleslao y Juan Bninski, tío y sobrino respectivamente, eran acusados de haber hecho trampas en el juego. Gran número de testigos de la aristocracia polaca y alemana han declarado en pro y en contra, y en el curso de los debates ha habido ocasión de oir conferencias profundas acerca de los juegos usuales en esos círculos exclusivos en que un hombre vulgar y corriente sólo es admitido cuando posee una fortuna inmensa. El testigo de cargo más importante, conde Mielzynsky, era atacado por los defensores, los cuales decían que obraba impulsado por una venganza privada y que todo ello se reducía á una cuestión de mujeres. En efecto, se trataba de la esposa del conde Mielzynsky que se había convertido en uno de los enemigos más encarnizados del conde Juan, sin que haya podido ponerse en claro este punto, á causa de la cortesía del príncipe; por último, se ha condenado al conde Juan, convicto de haber hecho trampas en el juego, á tres meses de prisión; el tío fué absuelto.

Para que no falte su lado satírico á esta tragedia, el conde Juan no ha sido excluído de su círculo ilustre donde todo esto había ocurrido; en cambio, el conde Vartensleben, prefecto del distrito, que era uno de los testigos principales, y que ha contribuído de una manera ostensible al descubrimiento, puede asegurarse que ha perdido su carrera.

***

De interés más elevado y de mucho mayor alcance, es el proceso terminado hace algunos días en Konigsburg, proceso de alta traición y de crimen de lesa majestad.

Estos crímenes parecen haber sido cometidos contra el emperador de Rusia.

Los acusados son diez, y la acusación consiste en haber importado libros nihilistas de tendencia terrorista y destructora en Rusia.

Los acusados, pertenecientes al partido socialista alemán, han transportado al otro lado de la frontera estos escritos proscriptos en Rusia; se ha echado mano de gran aparato de afirmaciones mentirosas para mantener la acusación.

Durante los debates, ha habido escenas dramáticas, y varias veces se ha descubierto que el gobierno y las autoridades rusas han cometido falsificaciones para perder á los acusados, y se han interpretado y traducido las leyes rusas de una manera falsa á sabiendas.

Se han agregado á los escritos objetos de la acusación, pasajes que no se hallan en el original, para probar la tendencia revolucionaria.

Toda la corrupción, todo el estado deplorable de Rusia, de ese país sin justicia ni leyes en que el czar lo es todo y en el fondo nada, todo el horror de este régimen autocrático y absolutista se ha revelado en toda su hipocresía, con todas las ignominias de los gobernadores; el azotamiento y el asesinato de inocentes han demostrado que Rusia es un país que se parece en su legislación próximamente á las tribus salvajes del Africa donde el derecho del más fuerte es la ley dominante.

De todos modos, aunque resultan condenados los acusados á penas ínfimas de prisión (tres meses máximun), el verdadero acusado que ocupaba el banquillo invisiblemente era el zarismo; la indignación que produce semejante estado de cosas, lo mismo que el ver al gobierno alemán rebajarse á ayudar á la crueldad del imperio ruso, es inaudita en todas las clases de la población, indignación tanto más grande cuanto que Rusia, en recompensa de estos buenos servicios, ha cometido una nueva insolencia capturando dos de nuestros vapores de comercio que navegaban cerca del teatro de la guerra japonesa, bajo pretexto de que llevaban contrabando.

El sentimiento popular es muy hostil á Rusia, y puede que ocurran aún nuevas complicaciones, de que daré cuenta en mi próxima correspondencia.

Germano.

Berlín Agosto 1904.

Unión republicana

CENTRO INSTRUCTIVO DE CATARROJA.—Se convoca á junta general extraordinaria, por segunda convocatoria, para mañana, á las nueve y media de la noche, para la dación de cuentas y renovación de la directiva. Se encarece la asistencia de los señores socios.—El presidente, Salvador Estela.

MASANASA.—Se convoca á junta general extraordinaria á los socios del Casino Republicano Instructivo para el domingo próximo á las tres de la tarde. Se ruega á los socios la puntual asistencia.—El presidente, *Juan Bautista Almarche.*

Noticias

Sobre la campaña de injuria y calumnia.

Citado á acto de conciliación (como diligencia previa precisa para entablar querella en los tribunales), á instancia de D. Vicente Blasco Ibáñez, ante el juzgado municipal del distrito del Mar, el director que fué del asqueroso papelucho "La Bata Blanca" Joaquín López Valenzuela, se ha confesado éste autor de las injurias y calumnias, pero á la vez ha dado toda clase de explicaciones, prometiendo publicarlas en los periódicos, para dejar en su integridad el honor del Sr. Blasco Ibáñez, que López Valenzuela considera intachable.

Añade dicho sujeto, que no pertenece ya al partido *radical.*

Sin embargo de esto, el Sr. Blasco Ibáñez no se conforma con tales explicaciones y reparaciones, y ha formulado ya la querella correspondiente para llevar á la cárcel al difamador López Valenzuela, quien sufrirá una por una todas las penas que el Código señala por cada

Ministerio de Educación, Cultura y Deporte 2012

una de todas las injurias y calumnias vertidas

El mismo procedimiento van á emplear todos nuestros compañeros y correligionarios por cuantas calumnias, injurias é insultos se les han dirigido desde aquel papelucho y desde el otro libelo diario que es órgano del *partido* de la difamación.

Contra individuos de la calaña de esos rastreros difamadores de profesión no pueden ni deben los hombres honrados y decentes utilizar otro medio para obtener reparación que la querella en los tribunales.

La prudencia tiene sus límites, y nosotros hemos sido demasiado prudentes y demasiado caballerosos.

Ha llegado la hora de hacer un escarmiento, castigando á los que á falta de razones y argumentos se dedican con cinismo asombroso á vivir á costa de la honra de los demás, sin respeto siquiera al hogar, á la madre, á la esposa ni á los hijos.

El juzgado del distrito del Mar notificó ayer à nuestro compañero Sr. Serrano Clavero que el fiscal de esta Audiencia ha declarado constitutivos de falta unos versos que con el título "¿Templo?", publicáronse en el periódico republicano *Gandía Moderna* el 29 de Noviembre del año último.

Pasado mañana se celebrará el oportuno juicio.

Las diligencias las ha venido instruyendo el juzgado de Gandía.

Los versos en cuestión los han reproducido multitud de periódicos y forman parte del libro *Rebeldías*, sin que el lápiz rojo los haya señalado como denunciables.

Creemos no equivocarnos al suponer que se trata de una mezquina venganza de los jesuitas, cuya oculta garra parece descubrirse en estas diligencias sumariales.

No importa. En la lucha emprendida los pensadores y los poetas vencerán al *intruso*, emanciparán la conciencia, harán la luz en esta noche larga del fanatismo embrutecedor.

La Banda Municipal marchará el sábado á Jativa para donde ha sido contratada, con motivo de la Feria.

Delegado por la Comisión, y como tiene acordado el Ayuntamiento y se hace en todas las poblaciones donde hay bandas municipales, la acompañará el Sr. Guillen Engo.

Es falso de toda falsedad, que ni este señor ni ningún otro concejal ni no concejal, hayan pedido ni se les haya ofrecido billete alguno para acompañar á la banda.

Esa especie no ha sido más que una estúpida mentira, como tantas otras del mismo origen.

Ayer conferenció con el Gobernador una comisión de vecinos de Catarroja, compuesta de representantes del gremio de líquidos, que ha sido concertado obligatoriamente.

Por este motivo, dicho gremio viene obligado à satisfacer el cupo que corresponde al grupo de líquidos, con más los recargos autorizados.

Dichos representantes del gremio se han visto apremiados, y el motivo de la queja se funda en que, obligàndoles el alcalde á pagar el cupo, deber es de dicha autoridad local proteger el cobro por los mismos de la total cantidad que se les obliga á satisfacer y que se ha repartido entre los individuos del gremio, conforme al art. 271 del reglamento para la exacción del impuesto de consumos.

El no coadyuvar á que realicen el cobro es injusto y tiene un calificativo apropiado que aplicaremos si el Alcalde, secretario y asesor no desisten de su infundada é ilegal oposición.

Como los interesados han recurrido ante el delegado de Hacienda, á la autoridad económica corresponde hacer cumplir la ley al ayuntamiento de Catarroja, sin perjuicio de que el Gobernador coopere al buen resultado de lo que deseen los agremiados.

Muchas veces hemos puesto de manifiesto el malestar de los individuos que forman la brigada de Bomberos, recomendando al Alcalde y al Ayuntamiento la conveniencia de estudiar el asunto para encontrar la causa y evitarla.

Por fin en la última sesión celebrada por la comisión de Bomberos parece se trató el asunto, siendo nombrados los Sres. Marzal, Sanchis Bergón, Beltrán (R.), Gabarda y Marí para que averigüen el motivo del disgusto observado y propongan lo que estimen oportuno para acabar con tal estado de cosas.

EL PUEBLO lamentábase hace pocos días de que las calles de Pueblo Nuevo del Mar no fueran regadas nunca.

Ayer, y firmada por buen número de vecinos de dicho poblado, fué presentada á la Alcaldía una instancia, en la que se quejan del continuo abuso que comete la compañía de los tranvías eléctricos, no regando los trayectos comprendidos en dicho poblado.

Conviene que á dicha compañía se le haga regar diariamente, pues de lo contrario, el polvo que levantan los convoyes hace imposible la permanencia en los puntos por donde pasan.

Después de probar todos los engañosos remedios que se anuncian, es cuando más se agradece la eficacia radical del Digestivo Mojarrieta, cuya superioridad está universalmente confirmada.

Curaciones desesperadas en personas bien conocidas que lo tomaron durante tres meses, son las que lo han hecho glorioso, pero un solo estuche produce mejor efecto que una docena de frascos de cualquier otro remedio; porque además de ser el único verdadero curativo radical del estómago y del intestino, sin engañosa acción calmante, es digestivo y purificador de los alimentos.

Se debe exigir que cada hostia tenga grabado el nombre Digestivo Mojarrieta.

Depósito general, en la farmacia de los señores Igual Contat y C.ª, plaza del Mercado, 72, Valencia, y en las principales droguerías de Europa y América.

Más de mil médicos españoles han certificado las excelencias del antipalúdico ESANOFELE.

En el arroyo denominado Riachuelo, situado en el término de Teresa, ahogóse anteayer un joven que se hallaba tomando el baño, el cual fué presa de un accidente.

El infeliz llamábase José Malvenda, y tenía 21 años de edad.

En la calle de Ruaya, núm. 8, piso primero, promovieron una cuestión ayer tarde un matrimonio, domiciliado en dicha casa.

De la *jarana* salieron ambos cónyuges con lesiones, que les fueron atendidas en la casa de Socorro de la calle de Serranos.

El carretero Bartolomé Boluda García fué atropellado ayer tarde en el Grao por el mismo vehículo que guiaba, resultando con heridas de consideración en el vientre, en la cadera izquierda y en el brazo derecho. Fué atendido en la casa de Socorro del Puerto.

Con el uso continuo del agua mineral de mesa NOCERA-UMBRA se combate la obesidad.

Adelantan los trabajos del Puerto.

La prensa dedica estos días elogios á los planos que á la Junta de Obras ha presentado el actual ingeniero Sr. Fuster, que son calca, copia ó reproducción casi literal de los que dejo hechos el anterior ingeniero Sr. Maese, actual director de las obras del puerto de Tarragona.

Y es de extrañar que esto no se haya hecho público, al escribirse los comentarios encomiásticos de de dichos planos.

Anoche promovióse un gran escándalo en la calle de Colón, á espaldas de la fábrica de Tabacos.

Los guardias municipales núms. 130 y 60, que estaban de vigilancia por aquellos contornos, escamados de que el mingitorio situado en dicho punto sea el lugar preferido por los ladrones para realizar atracos, y por ciertos seres despreciables para cosas indignas y asquerosas, no perdieron de vista en toda la noche aquel sitio, y... efectivamente, cayó pájaro en la red.

Los guardias vieron dos bultos dentro del urinario, y al acercarse para averiguar quiénes eran, uno de ellos salió precipitadamente, dándose á la fuga.

El otro no pudo hacer lo mismo, siendo detenido por los municipales, lo cual produjo tal exaltación á dicho individuo, no sabemos por qué motivo, que comenzó á insultar á los guardias municipales.

Parece que se trataba de repugnantes aberraciones sexuales, que merecen implacable y durísimo castigo.

El mencionado sujeto fué conducido al juzgado, donde permanecía á las tres de la madrugada. hora en que escribimos estas líneas.

El mejor antipalúdico conocido es el ESANOFELE.

Ayer tarde tuvo la desgracia de caerse en la plaza del Contraste un individuo llamado Pedro Vicente Moreno, fracturándose dos costillas.

Fué curado en la casa de Socorro de Ruzafa.

Del hecho se dió cuenta al juzgado.

En el Hospital falleció ayer tarde la niña Amparito Lliso, que el día 5 del actual tuvo la desgracia que una noria le cogiera la mano izquierda, destrozándosela.

El síndico presidente del gremio de maestros carpinteros, convoca á todos los agremiados á junta general que se celebrará mañana à las seis de la tarde en su casa social, Balmes, 33, para tratar asuntos de trascendental interés para el oficio y por primera y última convocatoria.—Francisco Tormo.

Nuestro querido amigo y correligionario el distinguido abogado D. José Sala Igual, ha trasladado su despacho á la calle de Salvá, 5, bajo.

Quien usa el FERRO-QUINA-BISLERI come con apetito.

Ayer regresó á Valencia el cañonero "Vicente Yáñez Pinzón", que había ido á Alicante á tomar parte en las regatas.

La Banda Municipal interpretará esta noche, de nueve y media á doce, en la Glorieta, el siguiente programa:

1.º "Dauder", pasodoble flamenco, Lope.—2.º "Fastasia Hungara", Steenebrugen.—3.º Bacanal de "Sansón y Dalila", Saint Saens.—4.º "Festin de Baltasar", poema, Giner.—5.º "Tannhatiser", obertura, Wagner.—6.º "Valencia", marcha (primera vez), Serrano.

Ayer detuvo el inspector de policía Sr. Pineda á Juan Bautista Martorell (a) Garroteta, sujeto de malísimos antecedentes, y autor, según confesión propia, de los robos de un reloj de oro, propiedad de D. Vicente Fuertes; otro reloj y cadena de Antonio Belenguer, un billete de 100 pesetas, 10 pesetas más y otros de la misma índole.

El FERRO-QUINA-BISLERI vence las anemias.

Entre otros, fondearon ayer en el puerto los vapores "Santa Florentina", con carbón mineral de Amberes, y "Francoli" con importante cargamento de azúcar procedente de Málaga.

El Alcalde, cumpliendo acuerdos del Ayuntamiento, envió ayer las siguientes comunicaciones:

Al presidente de la Audiencia territorial rogándole que los jueces municipales de Campanar y Masarrochos remitan las certificaciones de las defunciones y nacimientos antes del día 4 de cada mes.

Al Gobernador civil remitiéndole relación certificada del personal del Nuevo Matadero.

Al contador municipal remitiéndole relación de los cortantes del extrarradio concordados por los nuevos arbitrios por inspección de carnes para que satisfagan la cuenta correspondiente al mes actual.

Y à los Sr. Marí, Gabarda, Sanchis Bergón, Beltrán (D. R.) y Marzal designándoles para que investiguen las causas que han motivado el estado deficiente en que se encuentra la brigada de Bomberos.

¿Tenéis cariño á vuestra salud? Tomad el FERRO-QUINA-BISLERI.

En el negociado de Indeterminados del Ayuntamiento se requiere la comparecencia de los repatriados Manuel Porcar Ruiz, Vicente Bolea Tallado, Práxedes Abella Mateo, Vicente López Molina y Joaquín Sastre González, para enterarles de asuntos que les interesan.

Las oficinas generales de la recaudación de Contribuciones se instalarán definitivamente en la plaza del Horno de San Nicolás, núm. 1, principal, donde estuvieron las monjas Reparadoras.

Dadas las doce entró ayer en nuestra estación el tren mixto de Madrid, á causa de haber descarrilado en Cienpozuelos una máquina, y haber tenido que esperar dicho tren que la vía se viera libre de obstáculos.

Hoy jueves, día de moda, en el espacioso balneario "Las Arenas", à las cinco y media de la tarde, se celebrará un gran concierto por la brillante banda del regimiento de Tetuán.

El próximo domingo se dará el primero de los bailes populares, que tanto llaman la atención al distinguido público que asiste á dicho balneario.

Agua de caldas de Malabella ó de VICHY á 25 céntimos sin envase; cura el estómago, facilita la digestión y abre el apetito. Indispensable á los estómagos delicados. Da un sabor más agradable al vino que el agua de Seltz ó sifón.
De venta, farmacias y droguerías.

Se halla en Valencia nuestro distinguido paisano el aplaudido compositor D. José Serrano.

Probablemente estará algunos días entre nosotros y asistirá al estreno de la marcha "Valencia", que ha escrito para la Banda Municipal y dedicada á su querido maestro el eminente compositor D. Salvador Giner.

Sea bien venido el aplaudido autor de "La mazorca roja" y "La reina mora".

El estreno de "Valencia" se verificará en el concierto que esta noche dará la Banda en la Glorieta.

Se halla enfermo de alguna gravedad en Requena nuestro querido amigo el ilustrado publicista D. Antonio Cervera Royo, catedrático de la Normal de Alicante.

Deseamos su pronta mejoría.

Ayer tarde se sacó á subasta en Moncada un mercado de hierro, adjudicándose por pesetas 18.470 á favor del inteligente industrial de Valencia D. Vicente Ferrer Ballester.

Presentáronse once proposiciones en pliego cerrado.

El FERRO-QUINA-BISLERI devuelve las fuerzas á los convalecientes.

En la Administración de este periódico fué depositada ayer una licencia militar á nombre de Marcelino Mira Carchano, quien puede pasar á recogerla.

La sociedad Patronato musical de Pueblo Nuevo del Mar celebrará esta noche Junta general ordinaria para dación de cuentas y elección de mitad de la Directiva. Caso de no concurrir mayoría de socios, se verificará el lunes 22 como segunda convocatoria.

Ayer prestó declaración en el juzgado de San Vicente, acerca de los sucesos acaecidos en Noviembre último en la calle del Pilar, nuestro querido amigo el exconcejal Sr. Barral.

En el negociado de Ensanche de este Ayuntamiento se requiere la comparecencia de don Mariano Sanchis, D. Juan Bautista Zamorano, D. José Ríos, D. Vicente Segarra, D. Dionisio Nebot, D. Juan Solsona, D. Luis Gallart, don Pedro Cucarella, D. Mariano Ros, D. Jaime Natividad, D. Alfredo Barea, D. M. Carceller, D. Matías Durá, D. Francisco Crú, D. José Raimundo, D. M. Domingo, D. Ramón Bicet, don Rosendo Calatayud, D. Feliciano Bartual y don Francisco Vidal, vecinos de la calle de San Vicente, à fin de enterarles de un asunto que les interesa.

El agua mineral de mesa NOCERA-UMBRA está indicada para los catarros de la vejiga.

En el favorecido trinquete de Pelayo se jugará hoy, á las cinco de la tarde, un grande y magnífico partido de pelota á 50 tantos, á escalera y por encima cuerda, entre los afamados pelotaris siguientes: Narciso, Nel y Marí (azules), contra Hilario, Rata y Arturo (rojos).

A tan gran partido el precio será el de costumbre.

Globos Bonito regalo que hace "El Aguila" á los niños de los compradores que hoy jueves visiten sus almacenes.

Elegante confección en driles, alpacas, lanillas y piqués.

Calle de la Paz, esquina á la de Luis Vives.

¿Queréis curar las fiebres palúdicas? Usad el ESANOFELE.

Para las personas de buen gusto y las que tengan necesidad de tomar las riquísimas aguas de la "Fuente del Omet" de Picasent, se han instalado limpias y cómodas habitaciones en casa de José María González, situada á un kilómetro de la fuente, junto á la estación del ferrocarril y á la carretera provincial que pasan por dicho pueblo.

Allí encontrarán un esmerado servicio en toda clase de comidas, siendo de gusto preferente la clásica "paella" valenciana, y las familias que deseen confeccionarse la comida podrán servirse de todos los efectos de cocina.

Anoche se exhibió una nueva y bonita colección de cintas en el cinematógrafo público del Parque Glorieta, que fueron muy aplaudidas.

Esta noche presentarán una gran novedad, que llamará seguramente la atención del numeroso público que allí concurre.

Entre elixires mil, uno hay tan solo
que persiste sin farsa y sin engaños.
Toda España, hace ya 34 años,
consume el popular "Licor del Polo".

Personas interesadas, nos ruegan hagamos constar que en la riña ocurrida anteayer mañana en la calle de Marchalenes entre Vicenta Botella Peiró y Francisca Calatayud Horz, solo intervino el hijo de ésta para separar á las dos mujeres; pero que es inexacto que agrediera á su madre.

Fernando Piquer, dentista.—Bajada de San Francisco, 26, proncipal.

El agua mineral de mesa NOCERA-UMBRA esrefrescante, digestiva y gaseosa.

DIBUJANTES.—En la litografía de Portabella, de Zaragoza, hacen falta dibujantes cromistas litógrafos. Razón, Virués, 6, 2.º; horas, de una á dos.

URBERUAGA DE UBILLA.-Marquina (Vizcaya), Aguas azoadas. Especiales para las enfermedades del aparato respiratorio. Pídase memoria y guías. Se remiten gratis.

Movimiento obrero

A TODAS LAS SOCIEDADES OBRERAS DE VALENCIA Y SUS CONTORNOS.—La Sociedad de Ebanistas, entendiendo que la proclamación de candidatos para vocal de la Junta local de Reformas sociales, debe proclamarse en reunión pública espontáneamente, convoca á los compromisarios de dichas sociedades á una reunión que se celebrará en la Casa del Pueblo, Ensendra, 2, mañana, á las ocho y media de la noche, para ponerse de acuerdo en la proclamación del candidato.—La directiva.

BAÑOS FUENTE PODRIDA

Temporada oficial de 16 de Junio á 30 de Septiembre

Aguas sulfurosas, sulfhídricas y nitrogenadas de rica mineralización, tanto que, según análisis practicado por el Dr. Pesset, resultan superiores á las españolas similares de Carratraca, Santa Ana, Villaro, Ontoneda, Salinetas de Novelda, Escoriaza, Lierganes, Benimarfull, Fuensanta de Gayangos blorrio y Gaviria y á las extranjeras de Neundorff, Acqua, Petrarca, Udine, Acqui Allevard, Saint Armand, etc.

Médico director: Dr. D. Enrique Salvá

Curación segura de las enfermedades de la piel, eczema (herpes), acné (barros), seborrea, calvicie, afecciones de la nariz, garganta y todos los trastornos cutáneos y mucosos, dependientes del herpetismo y escrofulismo.

Inhalaciones sulfurosas y balsámico-antisépticas, de eficaz acción curativa en los catarros bronco pulmonares crónicos.

Mejoras en todos los servicios introducidos por la casa de Cirat, que ha vuelto á encargarse del Balneario. Fonda servida por el inteligente cocinero que estuvo el año anterior y del cual quedaron los señores bañistas tan satisfechos.

ITINERARIO.—Salida de Valencia, los días pares de Junio, Julio y Septiembre é impares de Agosto, en el tren de las siete de la mañana, que llega á Requena á las diez y media, donde encontrarán los bañistas el coche diligencia del establecimiento.

Para más informes: Farmacia de B. Giner Aliño, Calatrava, 2; Fábrica de chocolate, Angeles, 3; Hotel de Oriente, calle de San Vicente, 84; calle de Garrigues, 1, duplicado, y el administrador del establecimiento.

LA ESTRELLA

Sociedad Anónima de Seguros

Vida, Incendios y Marítimos

SUBDIRECTOR EN VALENCIA

D. Luis López de Camareno

CALLE DEL MAR. NÚMS. 28 y 30, PRINCIPAL

Se desean buenos agentes para Valencia y su provincia

REMITIDO

La abjuración de Eduardo Llach

La Voz de Valencia, diario carlista de esta capital, trae en su número del 7 del corriente, un artículo que titula: "Cómo se escribe la historia ó frescura y desahogo de los protestantes".

Para justificar el singular epígrafe, copia una necrología publicada hace más de dos meses en una revista evangélica de Madrid, que oportunamennte enviamos á la familia de Eduardo Llach, sobrino del cura párroco de Sagunto, en la que afirmábamos que el joven Llach, miembro de la congregación evangélica de esta ciudad, había luchado denodadamente por sus ideas sin claudicar ni un momento. Seguidamente, inserta el mencionado diario un acta notarial como prueba de que el joven en cuestión abjuró *antes de morir*, y que, por lo tanto, los protestantes somos unos frescos y desahogados.

A primera vista no deja de ser extraño que la familia de nuestro queridísimo amigo haya necesitado la friolera de dos meses para llevar al periódico esa necrología acompañada del acta *aplastante*, pero á poco que levantemos el velo del misterio, lo encontraremos muy natural. Los católicos parientes de Eduardo Llach, y en particular el "pájaro de cuenta", su tío D. Francisco, cura de Sagunto, saben muy bien que hemos tenido motivos para dar un escándalo por su proceder con nuestro finado amigo, y como ha pasado el tiempo sin que ocurriera esto, han creído que nos callaríamos también ahora y se han decidido *por fin* á producir un efectazo publicando el acta. Ya á raíz de la defunción dijo *España Cristiana* que se había retractado Eduardo *ante notario*; pero ¿no era una verdadera lástima que un documento que podía dar tanta honra y gloria á la Iglesia como otros semejantes que nos ha transmitido la Historia de la Inquisición, quedara inédito? Decidiéronse, pues, á publicarlo, aunque fuese algo á destiempo.—"¡Qué golpe!—se habrán dicho—¿qué van á decir ahora esos ignorantes que ni siquiera han estudiado la filosofía de Santo Tomás?"

Nosotros vamos á explicar lo más brevemente posible los motivos que hemos tenido *y tenemos* para afirmar que Eduardo Llach ha muerto sin claudicar; y si algo de lo que vamos á decir desagrada á su familia y amigos, recuerden que han sido ellos quienes con su incalificable conducta lo han provocado.

Ante todo queremos dejar sentado que Eduardo Llach se portó, mientras fué "protestante", como hijo modelo y como hombre honrado y veraz, de conducta irreprensible. Esperamos que nadie ha de negar esto.

Que luchó sin desmayos mientras tuvo fuerzas es lo que se ha querido negar y es lo que probaremos. No tenemos á mano la correspondencia que sostuvo por largos meses con su tío el arcipreste, pues como no somos jesuitas como el P. Solá que le acompañó en su agonía, no se nos ocurrió que nos pudiera ser útil algún día; pero conservamos cartas que nos ha escrito el propio señor arcipreste que nos facilitan parte de la prueba.

Con fecha 4 de Marzo del año corriente nos escribió desde Sagunto D. Francisco Llach: "Eduardo está al principio del Manicomio, si la sangre que arroja no le ahoga antes.. Eduardo ha tomado en serio y con toda formalidad lo que no es más que una farsa y un negocio personalísimo." (No extrañen nuestros lectores el *culto* lenguaje del señor cura, que aún verán de más gordas). En las páginas 21 y 22 (la carta tiene ¡35!) dice, tratando del que escribe estas líneas: "... juzgué por lo que había oído de sus cualidades que era muy listo, y ahora conozco que EDUARDO es más BESTIA de lo que parece, pues se ha *enamorado* de una persona como cualquier otra, porque usted es tan inocentón como mi Eduardo; cree que el PROTESTANTISMO es una religión *formal* y divina." En la página 15 dice: "Eduardo es el hijo más sumiso de la Humanidad (se refiere á la Iglesia evangélica); tienen en él una alhaja." En la pág. 33, tratando de otro sobrino que simpatizaba con nuestras ideas, pero que no llegó á decidirse, añade: "Ese juega á dos manos: en la capilla es evangélico y en casa católico; no es como Eduardo, que se resiste obstinadamente á sus padres y tío, extremando las cosas hasta el fanatismo y la locura. Nada, el quinquillero (este es el otro sobrino, que está empleado en un almacén de quincalla, circunstancia que sirve al señor arcipreste para hacer un chiste) es un tuno y Eduardo un loco."

En carta que recibimos después, en 21 de Marzo, dice: "Definitivamente dije á su madre: Tenéis la desgracia de tener un hijo, por ahora quieto y pacífico, pero es un idiota sugestionado y obstinado en su idea... Queda desheredado de mis bienes, incomunicado ó *excomulgado*,. del trato... sólo me ofrezco para encomendarle á Dios y nada más en absoluto."

Cuando advertimos á Eduardo que su tío le desheredaba, nos contestó sonriendo que ya le había enterado de ello antes.

Por estas citas, puede comprenderse la terrible lucha que hubo de sostener nuestro amigo, á pesar de su juventud, pues no contaba aún 19 años cuando murió.

El día 24 del mencionado Marzo, cayó en cama para no levantarse más. Al saberlo, nos personamos en su casa, donde fuimos recibidos cortésmente por su padre D. Mariano y su hermano D. Roberto; pero no nos fué permitido entrar á verle, aunque los médicos dijeron que nuestra visita podía hacerle bien. Sin embargo, recabamos el permiso de ir diariamente á enterarnos de su salud, lo cual hicimos por más de tres semanas. Una sola vez, al principio de la enfermedad, nos permitieron hablar con él algunos minutos, y otra vez verlo solamente. Mucho nos apenaba el bloqueo de que era objeto el querido y fiel amigo, pero nos consolábamos sabiendo que él tenía conocimiento de nuestras visitas y por las solemnes promesas que su padre nos hacía de que sería respetada la conciencia del enfermo.

Así las cosas, llegó el día 19 de Abril, catorce antes del fallecimiento. Al hacer, el que esto escribe, la visita acostumbrada, fuí introducido en una sala aparte por D. Mariano, el cual me dijo que Eduardo se levantaría por de pronto, pues el carácter agudo de la enfermedad había desaparecido, y que se había pensado llevarle al campo, á donde le acompañaría su madre, y rogaba que no se le visitase ni escribiese para evitar disgustos á su madre. Accedí, desde luego, pero con la condición de que se me permitiera tener una entrevista con él antes de marchar, á lo cual me contestó su padre que lo pensaría y me daría la contestación. Luego me dijo que su hermano, el cura, sabía que yo entraba en la casa, lo que le había sentado muy mal, y para evitar disgustos, deseaba que me abstuviera de mi cotidiana visita, alegando que podría enterarme diariamente por otros del estado del enfermo. De otras cosas hablamos, que no menciono por no alargar mucho este escrito; pero lo que dejamos apuntado es rigurosamente exacto.

Esta entrevista no fué más que una extratagema para obrar con mayor libertad; pues realmente, el estado del enfermo era desesperado.

¿Qué hacía éste entretanto? ¿Iba preparándose para la abjuración? Su propia familia se encargaba de enterarnos que ocurría todo lo contrario, quejándose de que, lejos de acceder á ninguna de las proposiciones de las que se hacían para volverle á *la Iglesia*, aún procuraba arrastrarles á ellos á sus ideas. Podemos imaginarnes, conociendo la crueldad del espíritu farisaico que inventó las torturas inquisitoriales, lo que durante aquellas penosas semanas ocurriría en el cuarto del enfermo, en medio de una familia que tiene por angel tutelar á un cura de la importancia de D. Francisco Llach, y tener la seguridad de que no se perdonaría medio para convencerle á volver á la Iglesia de su tío. Pero todo era inútil, según confesión de su propia familia.

Pasaron algunos días y nos enteramos de que se aproximaba el fin, y el jueves 28 de Abril escribí una carta á D. Mariano Llach, rogándole una entrevista para ver si conseguía ver al enfermo. Este señor que antes se había mostrado cortés, me contestó bruscamente, pero su carta nos proporciona una prueba más de que nuestro amigo perseveraba firme cuatro días antes de morir, luchando á pesar de su extrema debilidad física. "...me he convencido—me decía su padre,—que mi chico, tan bueno como es... se ha fanatizado, y creyendo que sirve á Dios, que no le sirve, se ha suicidado". Estas palabras están escritas el día 28 de Abril, por la tarde.

¿Qué ocurrió después? Aquella misma tarde fué despedido uno de los médicos que visitaba al enfermo á instancias de éste, del cual sospechaba sin duda la familia, que, por ser conocido nuestro, pudiera enterarnos de lo que iba á ocurrir. Cuarenta y ocho horas después era visitado nuestro pobre amigo y firmaba el acta

Ministerio de Educación, Cultura y Deporte 2012

de abjuración; esto era el sábado 30 de Abril y el lunes de madrugada había fallecido sin que nos fuese posible verle por más que lo intentamos.

El acta publicada solo certifica el hecho de la abjuración. ¿Cómo se llegó á ella? Aquí empiezan las tinieblas.

Veamos la versión dada por el padre á un amigo nuestro, delante de muchos testigos, el domingo por la noche, unas diez horas antes del fallecimiento. Dijo que el mismo enfermo había solicitado los sacramentos el viernes por la mañana, que entonces corrió á telegrafiar á su hermano el cura que vino enseguida, y que tuvo que acudir *á palacio* para que se arreglase pronto el asunto, lo cual pudo conseguirse el sábado por la tarde cuando su hijo abjuró sus *errores* y recibió los sacramentos. Hasta aquí la versión del padre, muy bonita y muy arregladita, aunque muy inverosímil, dados los antecedentes.

Pero el jueves siguiente, tres días después del fallecimiento de Eduardo Llach, su confesor, el P. Solá, daba una versión muy distinta desde el púlpito del convento de las Reparadoras. Dijo, que estando todavía el "protestante„ aferrado á sus "errores„, había venido su tío exhortándole á que volviese á la Iglesia antes de morir, á lo cual contestó el enfermo que no necesitaba nada y que se le dejase tranquilo. En vista del fracaso, el tío buscó al P. Solá, quien se presentó en el cuarto del enfermo con iguales pretensiones que su colega el arcipreste, siguiendo la misma suerte que él. Añadió que, en vista de esto, pensó en una milagrosa medalla; fué en seguida en busca de ella, la colocó en la cama, y poco después, el mismo paciente pedía los sacramentos abjurando sus "errores„.

Vemos, pues, que según el padre lo había solicitado el moribundo, sin que se le hiciese siquiera una indicación, según el predicados jesuíta, el milagro lo hizo una medalla después de las repetidas instancias, sin fruto, del tío y suyas. ¿A quién hemos de creer? Naturalmente, á ninguno de los dos.

Supimos también, que los últimos días le fué traída una monja para que le cuidara, á la cual le cabe, no poca gloria por su intervención *eficaz* en el negocio. ¡Pobre Eduardo!

De otras particularidades estamos enterados acerca de lo que ocurría en aquellos últimos días entre el moribundo y los miembros más allegados de su familia, pero no queremos mencionarlas hoy, porque con lo dicho basta para que se vea que tuvimos razón para afirmar, *á pesar del acta notarial*, que Eduardo Llach perseveró fiel á su fe hasta el fin.

¿Qué significa entonces, ese documento público, hecho pocas horas antes de morir nuestro amigo? ¡Para nosotros no es más que una prueba fehaciente de que allí se cometió un acto que no queremos calificar, arrancando una abjuración á un moribundo que demostró su firmeza de convicciones en las luchas que antes y durante su penosa enfermedad sostuvo en defensa de su libertad de conciencia.

No queremos decir más por hoy, aunque nos dejamos mucho en el tintero. Entregamos el hecho á la conciencia pública, ya que la familia de Eduardo no ha querido dejar este lamentable asunto en el terreno privado, para que se juzgue si hemos merecido ser tildados de "frescos y desahogados" por quienes, según todos los indicios, amargaron las últimas horas de nuestro malogrado amigo, arrancándole, ellos saben cómo, una retractación que ni ellos mismos creían necesaria (como lo podemos probar) para su salvación.

Que la conciencia pública califique á los que sacrificaron el reposo de un moribundo, sinceramente cristiano, para sujetarle á vanas y anticristianas ceremonias. Nosotros no queremos hacer la calificación, aunque podríamos hacerlo con palabras del mismo Cristo.

Vicente Mateu.

Teatros

Pizarro:

Con muy buena entrada se cantó anoche la tercera *Aida*, renovándose los aplausos para las Sras. Santoliva y Bordavío y Sres. Costa, Negrini, Vidal y demás artistas, y al maestro Petri.

Esta noche no habrá función, para ensayar "La Africana„ que se cantará mañana para debut del tenor Antonio Saludas.

Parece que se está en tratos con Lamberto Alonso para que cante "Lohengrin„ y "El Soñador„.

Requena.

En el teatro de verano de dicha ciudad actuará el sábado y domingo próximos una excelente compañía dramática.

Forman parte de ella la notable y joven actriz valenciana Antonia Pellicer, los Sres. Aparicio (Augusto), Comes, Perlá y otros.

En ambas noches se representará el aplaudido drama "Emilio Zola ó el poder del genio".

Tenemos entendido que asistirá el autor, Sr. Fola, á estas dos representaciones.

Auguramos éxito á tan distinguidos artistas.

Fiestas populares

Solemnísimas serán los fiestas que los días días 19, 20 y 21 se celebrarán en el inmediato pueblo de Benetúser, y cuyo programa es el siguiente:

Día 19.—Al amanecer vuelo general de campanas y disparo de 500 morteretes y diana por la música de Catarroja. A las doce disparo de una traca, que recorrerá las calles de la población; á las nueve de la noche tendrán lugar los bailes populares de Torrente por conocidos bailadores de la capital, dirigidos por el profesor Porta.

Día 20.—Al toque del alba disparo de morteretes y diana; á las doce reparto de limosnas á los pobres de la localidad, amenizando el acto la banda de música antes citada, y á las seis de la tarde la *entrá de la murta*, á la que seguirá el disparo de una gran traca por las principales calles de la población, y á las nueve de la noche serenata y disparo de un bonito castillo de fuegos artificiales, confeccionado por el afamado pirotécnico de Valencia D. Antonio Roselló.

Día 21.—Vuelo de campanas, morteretes, gran diana con disparo de petardos, fiesta religiosa, disparo de 2.000 morteretes y un largo *engraellat*.

Purgaciones Flujos blancos, gota militar, irritaciones y en general todas las enfermedades del aparato urinario en el hombre y en la mujer, se curan en muy poco tiempo, por crónicos y rebeldes que sean, por medio de la inyección antiséptica VALENTIN PALACIOS. De venta en todas las buenas farmacias. En Valencia: Farmacia de D. Angel Rives, Mercado, 40; Sres. Igual Contad y Compañía, droguería de La Lana.

NUESTROS CORRESPONSALES

Desde Masanasa

El ayuntamiento y el cementerio.—Una burla de la ley de Sanidad.

Por fin, según nuestros informes, ya se ha tratado algo en el ayuntamiento referente á la cuestión del cementerio.

Al parecer, obra en poder de la Corporación una nota del cura, en la que ofrece construirlo por cuenta de la iglesia.

La opinión de la mayoría de los concejales, según parece, es de que se construya por cuenta del ayuntamiento.

Y permítasenos hacer unas cuantas observaciones sobre este particular, observaciones que debe tener en cuenta el ayuntamiento en bien de su administración y de los vecinos.

Es de imprescindible necesidad que el nuevo cementerio se construya cuanto antes. Esto lo hemos dicho y probado infinidad de veces, y no es necesario insistir más sobre este particular.

Comprendemos que el ayuntamiento no tiene dinero para empezar esta obra.

No vamos á entrar en discusiones ahora sobre qué se ha hecho del dinero del municipio. Nadie lo ignora. La cuestión es que se haga el Cementerio y pronto.

Si el ayuntamiento no cuenta con fondos bastantes para ello, que haga un empréstito. Pero que después de hecho no cometa la candidez que cometió cuando lo de las campanas, que las entregó vivitas y coleando á la iglesia, sin crear un impuesto que, por lo menos, le indemnizara de los gastos. Tenga en cuenta el ayuntamiento que cuando la iglesia, que suele dar solo bendiciones, le ofrece esa *ganga* es con la intención de hacer un negocio, como lo viene haciendo ahora.

De cuarenta á cuarenta y cinco pesetas se hace pagar por un nicho, que á lo más, vale su construcción 20.

El ayuntamiento puede, á la vuelta de unos cuantos años, reintegrarse de la cantidad que exponga de esta forma.

De manera que lo que urge, á nuestro entender, es que lo construya el ayuntamiento por su cuenta y pronto, y no ir con tonterías y retrasándolo con el fin de dar largas al asunto.

Porque si hemos de esperar á que haya dinero, estamos aviados.

Así, por medio de empréstito, éste se podrá atender, con sólo la amortización de una plaza de las que hay creadas en presupuesto que nadie desempeña.

***

La ley de Sanidad prohibe terminantemente que no se entre ningún cadáver en la iglesia y que se conduzcan éstos al cementerio por el camino más corto.

Ayer se celebró en la iglesia una misa de cuerpo presente, y tan presente, como que estaba el cadáver en la iglesia.

¿Será esto una martingala del cura para que vayan las almas más pronto al cielo y las familias de los difuntos, agradecidas, paguen más por la misa?

Ojo, señor cura, que como se vuelva á faltar á la ley nos oirán hasta los sordos. Alguna vez se le han de parar los pies.

El corresponsal.

ESPECTÁCULOS

PARQUE GLORIETA.—Cinematógrafo público.—Todas las noches exhibición de cuadros de cinematógrafo, anuncios comerciales, vistas panorámicas.—Desde las nueve y media en adelante.

SALÓN NOVEDADES.—Cuadros de cinematógrafo, entre ellos, "La Huelga".—Sr. Luis Esteso, monologuista.—Srta. Adelita Lulú.—Srta. Gurgui, couplets.—Srta. Machaquita, baile.—A las 8.

Enfermedades de los ojos

CENTRO CLÍNICO DEL DR. OBIOL

Curación radical de dichas enfermedades y por un procedimiento especial, se cura la granulación en breves días. Consulta particular, de 10 á 1.—Gratis, de 2 á 3. Poeta Querol, 4, principal.

Consultorio Grifol

Enfermedades secretas

HORAS DE CONSULTA: DE 10 de la mañana á 4 tarde.

Santa Teresa, 21.

Ojos

El preparado que doy a la publicidad, no ha necesitado de anuncio y del reclamo para conquistarse una numerosa clientela que está dispuesta á certificar la verdad de las curas alcanzadas por el agua milagrosa de Santa Lucía.

Nada de quemar ni raspar los ojos para curar las granulaciones en todos sus grados, inflamaciones, ulceraciones de la córnea y de la conjuntiva y enfermedades de la región lacrimal.

Depósito principal: Farmacia de M. Estruch, Lonja, 8 Alcira; en Valencia, droguería de los señores B. Abascal y compañía.

En la de D. Matías Estruch, se devuelve el dinero al enfermo que no se cure.

Hijos de F. Raffi

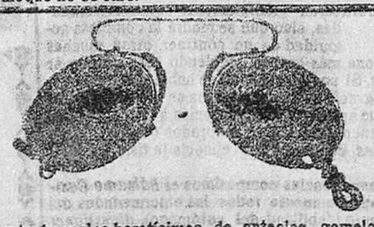

Venta á precios baratísimos de anteojos, gemelos de teatro y campo, timbres eléctricos y diversidad de artículos deóptica física. Plaza de Santa Catalina, 7.

Gran casa de viajeros

Y

Restaurant de la Marina

DE RAMÓN ROIG PELUFO

Calle del Pintor Sorolla, 17, entresuelo (antes Barcas)

VALENCIA

Esta casa, con la gran reforma hecha recientemente está á la altura de las mejores de su clase, tanto en limpieza en el comedor y habitaciones como por su bueno y esmerado servicio. Está situada en el punto mejor y más céntrico de Valencia, á unos doscientos metros de la estación del ferrocarril.

El comedor se halla instalado en el entresuelo de la casa.—Hay habitaciones desde una peseta en adelante.—Se sirven cubiertos desde seis reales.—Hospedajes, de cuatro pesetas en adelante.—Hospedajes fijos á precios muy reducidos.—Agua de Torrente en el comedor y en las habitaciones.—Se sirve á domicilio.

AVISO Remitiendo 65 céntimos en sellos correo se le remitirán 12 alfileres con el retrato del Sr. Blasco Ibáñez. J. Roig, Pasaje de Monistrol, 6, Valencia.

Por telégrafo y teléfono

La "Gaceta"

Publica las siguientes disposiciones:

Suprimiendo de la facultad de Ciencias la asignatura de Dibujo.

En lo sucesivo bastará con que antes de comenzar el tercer año se presente el certificado de haber sido aprobado el dibujo en otro Centro.

Anunciando la provisión por concurso de la cátedra de Terapéutica de la facultad de Medicina de Barcelona.

Dictando reglas para los auxiliares de Veterinaria.

También inserta la ley de Protección á la infancia.

Una real orden para que los notarios envíen á la Dirección de los Registros las cláusulas de Beneficencia en que intervengan.

Epidemia

Berga.—En la mina de Firols se ha desarrollado una verdadera epidemia variolosa.

Hay más de 40 obreros atacados.

Lo del "boycottage„

El Sr. Sánchez Guerra ha desmentido el supuesto acuerdo del Congreso Socialista de Amsterdam de que se pusiese en camino para España un delegado de dicho Congreso, marchando luego á Lisboa, para poner en vigor el "boycottage„.

Asegura que tal acuerdo no existe.

Lo del Colegio de Reinosa

Respecto á la cesión por el Ayuntamiento de Reinosa del colegio de segunda enseñanza á los hermanos Maristas, dice el Sr. Sánchez Guerra que el expediente se halla en tramitación.

Añade que es un caso igual al ocurrido recientemente en Vélez-Málaga y que se denegará como se denegó aquél.

El reparto de premios

Se ha suspendido el reparto de premios á los obreros de Vitoria, en cuyo acto debía hablar el Sr. Dato, por enfermedad de la señora de Jalón, próxima allegada del ministro de la Gobernación.

El Congreso socialista

Amsterdam.—En la sesión de ayer se discutió el régimen y dirección del partido.

Hablaron Bebel y Pablo Iglesias.

La discusión se aplazó para hoy.

Intento de suicidio

Sevilla.—En el Manicomio de Miraflores se hallaba recluida una hermosísima señorita de 21 años, á quien contrariedades amorosas redujeron á tal estado.

Anoche se arrojó por una azotea al campo.

La infeliz creyóse desprovista de forma corpórea.

"Soy aire—dijo—y al aire voy".

Ofrece pocas esperanzas de vida.

De París

"Le Petit Journal" dice que ha sido detenido un individuo que trataba de vender los planos de movilización de una nación extranjera.

De Valladolid

En Peñafiel se ha incendiado una fábrica de ladrillos.

Se cree el incendio intencionado.

Colisión

Coruña.—Entre los mozos de las parroquias de Caembre y Canal se ha producido hoy una colisión, en la que ha habido palos, tiros y pedradas.

Han resultado dos heridos y un muerto.

Este llamábase José Sánchez Vigo, era casado y deja tres hijos.

Hay detenidos 14 sujetos como complicados en la algarada.

Sánchez Vigo presentaba varias heridas de machete.

El presunto autor de su muerte, que es un joven de 18 años, llamado José Fernández, ha sido capturado en la Coruña, á donde se trasladó con ánimo de embarcar para América.

Las reformas de Madrid

El ministro de la Gobernación ha dicho que hoy ha sancionado el rey en San Sebastián la ley sobre reformas en Madrid.

Los alcoholes

El Sr. Osma ha celebrado una conferencia de más de hora y media con el Sr. Martínez Ymbert acerca del reglamento para la aplicación de la ley de alcoholes.

El ministro le ha rogado presente casos prácticos para facilitar el cumplimiento de la ley.

Mañana continuará la conferencia.

Carta de Maura

El Sr. Sánchez Guerra nos ha dicho que ha recibido una carta del Sr. Maura, en la cual le participa que no ha contestado á la petición de los catalanes sobre uso en los barcos de la bandera regional porque espera el informe del general Ferrándiz.

De Barcelona

Han llegado de Francia el coronel de ingenieros D. Joaquín Barraquer, comisionado por el ministro para auxiliar en el trazado de los ferrocarriles traspirenáicos.

—Han regresado los invitados á la inauguración del puente Gleba sobre el Ter.

El capitán general regresó á las siete de la tarde.

Guerra ruso-japonesa

Londres.—Un despacho de Chefú dice que el acorazado "Pallada" fué echado á pique por un torpedo en el combate del 10.

En cambio otro de Kiao Chan afirma que los tripulantes del "Czarewickt" vieron hundirse á un acorazado japonés.

En dicho puerto ha fondeado un torpedero japonés, conduciendo al almirante Inca-Kut con su Estado Mayor.

Dicho almirante saludó al gobernador alemán.

El corresponsal de "The Morning Post" en Washington ha celebrado una interwiew con un diplomático japonés.

Dice éste que el Japón ha evitado meter á China en la presente guerra.

Rusia no desea otra cosa, pues de este modo estiende la esfera de acción de la guerra y obliga á que le preste ausilio su aliada Francia.

De San Petersburgo dicen que los reservistas de Odesa, en número de 30.000, han sido movilizados.

Londres.—El comandante de la escuadra inglesa en China telegrafía que el crucero ruso "Bourny" encalló en las rocas de la costa Chang-Toung.

La tripulación se salvó.

El comandante voló el buque.

Desmiéntese que Francia y Alemania apoyaran la reclamación de Rusia respecto á la captura del "Reviagtan".

Siguen los pesimismos respecto á Rusia.

Londres.—Telegrafían de Liao yang que el czar ha mandado que regrese á la corte el gran duque Boris Vladimirovitch, cuya conducta ha dado tanto que hablar, y el general barón de Stackelberg, fracasado en la marcha al Sud., como Jasulitch en la marcha al Este.

—Dícese que al iniciarse el combate naval frente á Chefú, entre la escuadra del almirante Togo y la escuadra rusa, cuatro barcos japoneses lograron impedir algún tiempo, mientras llegaban nuevos refuerzos, el avance de toda la flota enemiga.

—El cazatorpederos ruso "Gromoby", fondeado en Shanghai, ha intentado salir del puerto para dirigirse á Tsin-tao á reunirse con el „Cesarevitch".

Fuera de Shanghai esperábanle algunos buques enemigos.

El cazatorpedero se ha visto obligado á ganar de nuevo precipitadamente las aguas de aquel puerto.

El aspecto que presenta el buque es verdaderamente lamentable. Ni en el casco ni en las chimeneas quedan huellas de pintura. La tripulación aparece con los rostros ennegrecidos y los uniformes cubiertos de carbón y de cenizas y el aspecto todo de gran cansancio.

El *Gromoby* ha tenido que forzar las máquinas para no caer en poder del enemigo que le vigila.

Créese que las autoridades chinas obligarán al comandante ruso á desarmar el barco.

Bolsín

4 por 100 interior, 77'07.
Francos, cheque, 37'90.
Londres, 34'89.

Consejo de ministros

Se ha celebrado el Consejo de ministros.

Al entrar en él llevaba el Sr. Sánchez Guerra dos expedientes.

Uno sobre un artículo adicional al reglamento de Teléfonos, en el sentido de que las empresas que lo acepten se rijan, no por el reglamento, sino por las condiciones de la concesión.

El otro expediente refiérese al alquiler de un edificio en Murcia para instalar el gobierno civil.

Según la nota oficiosa facilitada á la prensa, se acordó la traslación del juez de Cazorla, abriendo una información para depurar las denuncias hechas por él.

Aprobáronse varios expedientes de instrucción.

A propuesta del Sr. Sánchez Guerra se acordó modificar el artículo adicional del reglamento de Teléfonos.

Han sido aprobados varios expedientes de Guerra y Marina.

Se acordó conceder una subvención al ayuntamiento de Baracaldo (Vizcaya) para que construya una escuela pública.

Se tomó igual acuerdo respecto al ayuntamiento de Tabernas (Almería).

Se autorizó la ejecución de ciertas obras en el Hospital general de Madrid para apartar los servicios de las clínicas de la Facultad de Medicina.

A propuesta del ministro de Marina se acordó la adquisición de dos calderas para la casa de bombas del dique flotante de Cartagena.

Conforme con lo propuesto por el general Linares, se acordó la adquisición de material para la fábrica de pólvora de Granada.

Se autorizó á la Comandancia de Ingenieros de Cartagena para comprar terrenos para dos baterías, y se tomaron otros acuerdos de menos importancia.

Asamblea de alcaldes

Barcelona.—A la Asamblea de alcaldes se han adherido casi todos los alcaldes de Cataluña.

El acto tiende á demostrar que Barcelona está dispuesta á defender los intereses de Cataluña.

En la sesión que se ha celebrado esta tarde, muchos alcaldes vestían trajes de campesino.

Leída la convocatoria en catalán, el alcalde da á los asambleistas la bienvenida.

Explica la solución satisfactoria de los ferrocarriles transpirenáicos.

"Es preciso—dijo—que nos organicemos, y gestionemos la pronta terminación de las líneas".

Su discurso ha sido regional, obteniendo muchos aplausos.

Al presentarse el gobernador, fué recibido con aplausos.

Toros

Ciudad Real.—Se ha celebrado la segunda corrida de toros.

Los Arribas han sido grandes.

Bonarillo hizo en su primer bicho una faena valiente' deshaciéndose de él de un pinchazo y una estocada superior, que le vale una ovación.

Trasteó superiormente á su segundo, adornándose, haciendo rodar al toro de un superior volapié. (Ovación.)

El diestro Machaquito, al hacer un quite en el segundo toro, fué empitonado y volteado, pasando á la enfermería.

Salió después, vestido de paisano, y muletea bien al bicho, atizándole tres pinchazos.

En su segundo toro hizo una faena regular, dándole dos pinchazos y una estocada pescuecera.

Descabelló al sexto intento. (Pitos).

Ambos hicieron filigranas en quites.

Bonarillo galleó.

Al hacer éste un quite fué cogido por el quinto toro, quedando tendido en la plaza sin conocimiento, impresionándose grandemente el público.

Sufrió un varetazo en el vientre, un pisotón en el pie y un golpe en la cabeza, leves.

Machaquito acabó la corrida mal.

Congreso socialista

Amsterdam. — Continúa el debate político, haciéndose oposición á los fines que defiende Jaurés.

Se le ha censurado la conducta observada con el gabinete Combes.

Habló Pablo Iglesias, reposado y elocuente.

Dijo que actos como los realizados por Millerand han dado armas á los anarquistas contra el socialismo.

Es conveniente—dijo—que dentro del socialismo exista una extrema izquierda, que no desautorice las ideas del socialismo fundamentales de aquél.

Combatió el anarquismo.

Su discurso fué acogido con aprobación.

En el Congreso ha reinado gran entusiasmo.

Guerra ruso-japonesa

Londres.—Escasean las noticias de la guerra.

—Sábese que el regreso de los barcos rusos á Port Arthur se debe á una hábil maniobra de la escradra de Togo, que desea cazar á los barcos rusos y destruirlos.

—Confírmase que han sido desarmados todos los buques rusos refugiados en los puertos neutrales, menos el *Askold* y el *Grossovoi*, que después de sufrir reparaciones se harán á la mar.

Chefú.—Hoy ha comenzado el ataque terrestre y marítimo y Port Arthur.

Asegúrase que la principal línea terrestre de comunicaciones con la plaza ha sido obstruida por los japoneses.

Tokio.—Por orden del emperador se ha requerido al general Stoessel para que rinda la plaza antes de que ocurra la hecatombe.

También se ha comunicado á Stoessel que, según los deseos del mikado, toda la población civil de Port-Arthur tendrá en todo momento libre el paso por las líneas japonesas.

Mukden. — Los japoneses han ocupado Tasianho, a la izquierda del ejército ruso.

Los japoneses la fortifican.

Tokio.—Asegúrase que el crucero "Novik" ha sido visto hacia el Sur del Japón, con rumbo á Vladivostok.

—Las últimas noticias recibidas de Port-Arthur dicen que abundan las provisiones de boca, pero que escasean las de guerra.

Esto hará que se rinda antes Port-Arthur.

La opinión sigue creyendo perdida la plaza.

Más de la Asamblea

Barcelona.—Se ha celebrado la Asamblea de alcaldes interesados en el ferrocarril de Noguera Pallaresa.

Los congresistas han asistido al banquete celebrado en el hotel Colón.

Ha habido concierto, coros y músicas, en la plaza de Cataluña.

Las autoridades pretenden halagar á los catalanistas con la celebración de la Asamblea.

—*Miquel.*

Incendio dominado

París.—Ha quedado dominado el incendio del bosque de Fontaineblau.

Las pérdidas son enormes.

Han sido destruídos muchos sitios históricos.

Criminales lynchados

Nueva York. — Comunican del Estado de Georgia que fueron apresados cuatro negros por haber asesinado á un matrimonio blanco.

La población, excitadísima, asaltó la cárcel, voló con dinamita la puerta, mató al carcelero y se apoderó de los criminales, quemándoles en la plaza pública.

La población negra está excitadísima, temiéndose sangrientos encuentros.

Se han enviado tropas.

Monte ardiendo

Berlín.—Dicen de Silesia que están ardiendo 3.000 hectáreas de monte.

Ha perecido mucho ganado.

El incendio propágase rápidamente.

Los campesinos trabajan para atajar el fuego y extinguirlo.

Ultimas noticias

¿Crimen?

Bilbao.—Ha llegado el vapor "Sugono" procedente de Liverpool.

El pasajero Jesús Anido ingresó en el hospital, falleciendo á poco de ingresar.

Créese que murió á consecuencia de una paliza recibida durante la travesía.

En la autopsia se le han observado graves contusiones.

La huelga de Vinaroz

Vinaroz.—Empeora la situación.

Los obreros han rechazado la capitulación de sociedades propuesta por el gobernador.

Los comerciantes han anunciado que si continúa mañana el conflicto se darán de baja en la contribución, cerrando los comercios.

Témese que mañana ocurra un serio conflicto.

Los carabineros han practicado registros domiciliarios de doce armas de fuego.

Dícese que las sociedades de Castellón apoyarán á los huelguistas.

Argucias monárquicas

Háblase de que determinados elementos monárquicos proyectan celebrar un mitin en San Sebastián, al que asistirá el obrero Mulero, que estuvo preso en Alcalá del Valle.

Añádese que dicho obrero será presentado á D. Alfonso.

LLORCA.

KIOSCO "NUEVO MUNDO"

Calle de la Sangre, 17 (frente al Ayuntamiento)

Regalos

Los consumidores en este kiosco, y los que se sirvan en el SALON LIMPIA-BOTAS existente en el mismo, podrán adquirir por medio de cupones, que al efecto se entregarán las obras que se deseen de las casas editoriales de Sempere, de Valencia, y Manuel, de Barcelona.—Se sirven CATALOGOS para elegir las obras.

También se regalan valos para retratos.

LA CAMPANA

Relojería económica

Precios de las composturas más generales garantizadas por 2 años:

	Pesetas.
Limpieza.	1,50
Muelle real (cuerda nueva).	2'00
Espiral.	2'50
Eje del volante (nuevo).	4'00
Rubí.	1'50
Cilindro nuevo.	4,00
Muelle de salto.	1,00
Repaso.	1'00
Pavonar cajas de acero.	2'00

Demás composturas á mitad de precio.

RUZAFA, 25, ESQUINA A LA DECOLON

Ministerio de Educación, Cultura y Deporte 2012

ELIXIR GUAYACOL DEL DR. TORRENS

Primer preparado de Guayacol en forma de elixir

Medicamento heroico para la cuación de la

TISIS PULMONAR

De resultados seguros para combatir las

Toses pertinaces
nfermedades del pecho
atarros de los bronquios
Resfriados antiguos, etc.

Muy útil en la

CONVALECENCIA DE LA PULMONIA

En la inmensa mayoría de casos basta consumir sólo UNO ó DOS frascos para alcanzar la

COMPLETA CURACIÓN

Los resultados son todavía mucho más rápidos si se emplea este preparado para la curación de un SIMPLE RESFRIADO AT ARRO.

«El Elixir Guayacol del Dr. Torrens», vistas numerosas decepciones de planes terapéuticos racionalmente dirigidos combatir la *tuberculosis pulmonar crónica* ha sido especialmente el objeto de mis observaciones, sorprendiéndome con inusi da satisfacción los rápidos y poderosísimos efectos favorables que con su empleo obtuvo.—Dr. J. Luis Vidal.

«El Elixir de Guayacol Torrens», debido á su preparación especial, es el mejor remedio de la tuberculosis, pues sin duda alguna aminora los padecimientos de los tísicos y detiene la marcha del proceso tuberculoso.-Doctores Valls, Gozalbes, Espinós, Vidal y Llobregat.

«El Elixir de Guayacol Torrens», al contrario de lo que sucede con los demás balsámicos descongestiona rápidamente el parónquima pulmonar, y por ello es útil no sólo en las pulmonías, sino en todas las bronquitis y hasta en las hiperemias del pulmón.—Dr. Valls.

«El Elixir Guayacol Torrens» es la mejor preparación conocida para combatir con éxito las afecciones del aparato respiratorio.—Dr. Quilis.

«El Elixir de Guayacol del Dr. Torrens» es un preparado utilísimo en las afecciones de las vías respiratorias y que vale la pena sea conocido de los médicos, pues puede reportarles grandes beneficios.—Dr. Luis Valls.

El éxito alcanzado con el «Elixir de Guayacol Torrens» ha sido tan satisfactorio, que no d dudado un momento en hacerlo público y manifestárselo al Dr. Torrens.—Emilio Gozalbes, licenciado en medicina y ciru.

Llamo la atención de los médicos y enfermos sobre la utilidad indiscutible del «Elixir de ol Torrens» en la tuberculosis, pues llena mejor la indicación morbosa que otro medicamento antiséptico pulmonar.— nciscо A. Llobregat, licenciado en medicina y cirugía.

He usado en varios casos el «Elixir de Guayacol Torrens», en dos de ellos en unión de otros compa os de consulta, y siempre he obtenido brillantes resultados.—Dr. Tomás Babiera.

He obtenido muy buenos resultados en cuantos casos he empleado el «Elixir de Guayacol Torrens», no solo en el curso de las afecciones agudas y crónicas de las vías respiratorias, sino en la convalecencia de las mismas.—Dr. Paulino Valiente.

He ordenado infinidad de veces el «Elixir de Guayacol Torrens», y me cabe la satisfacción de hacer público que en todas ellas he obtenido un éxito completo.—Dr. Pérez Castillo.

NOTA. Otra preparación con el mismo nombre de ELEXIR DE GUAYACOL se ha hecho *posteriormente*, pero su composición es distinta del ELIXIR DE GUAYACOL DEL DR. TORRENS. A la clase médica y al público dejamos la apreciación de as diferencias y el juicio que de ellas forman.

Para la venta, Farmacia del Dr. Torrens, plaza del Mercado, 73, Valencia, junto á la droguería de la Luna

---

Se ruega al público visite nuestras sucursales, para examinar los bordados de todos los estilos, encajes, realces, matices, punto valnica, etc., ejecutados con la máquina

Doméstica Bobina Central

la misma que se emplea universalmente para las familias, en las labores de ropa blanca, prendas de vestir y otras similares.

Máquinas para toda industria en que se emplee la costura.

MAQUINAS *SINGER* PARA COSER

Todos los modelos á pesetas 2'50 semanales

Pídase el catálogo ilustrado que se dá gratis

Compañía Fabril Singer
Concesionarios en España: ADOCK y C.ª

Sucursales en la provincia de Valencia:
VALENCIA: Plaza de la Reina, 2.
VILLANUEVA DEL GRAO: Calle de la Marina, 2 y Chapa, 32.
ALCIRA: Plaza Mayor de Santa Catalina, 1.
JÁTIVA: Calle de Costa, 1.
GANDÍA: Calle de Juan Andrés, 10.
SUECA: Calle de San Cristóbal, 12, primero.

Libros populares

Una peseta el tomo

Kropotkine.—La Conquista del pan.—Palabras de un rebelde.—Campos, fábricas y talleres.—Las Prisiones.
Guy de Maupassant.—El Horla.—La Mancebia.
Merejkowski.—La muerte de los dioses. (2 tomos) .—La resurrección de los dioses. (2 tomos).
Mirbeau.—Sebastián Roch (La educación jesuítica).
Reclus.—Evolución y revolución.—La montaña.—Mis exploraciones en América.—El arroyo.
Blasco Ibáñez.—Arroz y tartana.—Flor de Mayo.—Cuentos valencianos.—La Condenada.
Anatolio France.—La Cortesana de Alejandría (Tais).
Wagner.—Novelas y pensamientos.
E. Zola.—El mandato de la muerta.—Cómo se muere.
G. D' Annunzio.—Episcopo y Compañía.
Alfonso Daudet.—Cuentos amorosos y patrióticos.
Matilde Serao.—¡Centinela, alerta!
Judith Gautier.—Las crueldades del amor.
Petronio.—El Satiricón.
M. Gorki.—Los ex-hombres.
V. Rydberg.—Singoala.
S. Faure.—El dolor universal. (2 tomos).
P. Merimée.—Los hugonotes.
M. Bueno.—Aras de tierra.
Comandante X.—Así hablaba Zorrapastro.
V. Hugo.—El sueño del Papa.
León Tolstoy.—La verdadera vida.—La escuela de Yasnaia Poliana.
E. de Goncourt.—La ramera Elisa.
Paul Alexis.—Las chicas del amigo Lefévre.
Rider Haggard. El hijo de los boers,
Henry Rochefort.—La aurora boreal.
José Rizal.-Noli me tangere (El país de los frailes).
H. Sudermann.—El camino de los gatos.—El deseo.—Las bodas de Yolanda.—El molino silencioso.—La mujer gris.
Pérez Arroyo.—Cuentos é historias.
Carlos Malato.—Filosofía del anarquismo.
Paul alexis, Luis Bonafoux, Vicente Blasco Ibañez.—Emilio Zola: (su vida y sus obras).
Juan Grave.—La sociedad futura. (2 tomos).
Schopenhauer.—El amor, las mujeres y la muerte. La Libertad.
Teófilo Gautier.—Un viaje por España.
Emilio Vandervelde.—El Colectivismo.
Ernesto Haeckel.—Los enigmas del universo. (2 tomos).
E. Ibsen.—Los espectros.—Hedda Gabler.—Emperador y Galileo.—Juliano Emperador (2 tomos).—La Comedia del amor.—Los guerreros en Helgeland.
C. Darwin.—El origen del hombre.—Mi viaje alrededor del mundo: (2 tomos)—Origen de las especies (3 tomos).
Conde Fabraquer.—La expulsión de los jesuitas.
P. J. Proudhon.—¿Que es la propiedad?
Voltaire.—Diccionario filosófico (6 tomos).
E. Renán.—Estudios religiosos.—El porvenir de la Ciencia (2 tomos).—El Anticristo.(2 tomos).
M, Bakounine.—Dios y el Estado.
Draper.—Conflictos entre la Religión y la Ciencia.
Luis Büchner.—Fuerza y materia.—Luz y vida.
Bjoernstjerne Bjoernson.—El Rey.
Jacinto O. Picón.—Drama de Familia.
Barón d'Holbach.—Moisés, Jesús y Mahoma.
Herbert Spencer.—Origen de las profesiones.
El individuo contra el Estado.—Creación y evolución.
Max Nordau. El mal del siglo (2 tomos).
Angel Guerra.—Literatos extranjeros.
Carlos Marx.—El Capital.
German Salinas.—Los Satíricos latinos, (2 tomos).
Mauricio Maeterlink.—El tesoro de los humildes.
Luis López Ballesteros.—Junto á las máquinas.
Roberto Robert.—Los cachivaches de antaño.
Augusto Laugel.—Los problemas de la Naturaleza.—Los problemas del alma.—Los problemas de la vida.
Antón Tchekhov.—Vanka.
Melchor Inchofer (Jesuita).—La Monarquía Jesuita.
Vsevolod Garchine.—La Guerra.
Manuel Ugarte.—Visiones de España.
Teniente O' Bilse.—Pequeña guarnición.
Federico Engels.—Origen de la familia, de la propiedad privada y del Estado, (2 tomos).
José María de la Torre.—Cuentos del Júcar.
Luis Morote.—Pasados por agua.
A. Hamon.—Determinismo y responsabilidad.

De venta: F. Sempere, Pintor Sorolla (antes Barcas),30 y 32

Buques de vapor

Vapores de los Sres. Ibarra y Compañía de Sevilla, con itinerario fijo bisemanal.

El Cabo Quejo saldrá el 18 Agosto para Tarragona, Barcelona, Cette y Marsella.

También se admiten seguros de las mercancías en la acreditada empresa "Lloyd Malagueño", á primas muy reducidas.

Consignatario: Viuda é Hijos de Nogués. En Valencia, plaza del Príncipe Alfonso, 16. En el Grao informarán Muelle, 6.

COMPAÑIA REAL HOLANDESA

Servicio regular quincenal para Amsterdam y Rotterdam.

El vapor Minerva saldrá el 19 actual.

Consignatario: D. Alberto Ries Pascual y Genís, 27, principal.

VAPORES ASTURIANOS

Florencio Rodríguez saldrá el 19 actual para Aguilas, Málaga, Vigo, Villagarcía, Coruña, Ferrol, Rivadeo, Gijón, Santander y Bilbao, admitiendo carga y pasaje.

COMPAÑIA SEVILLANA

El Torre del Oro saldrá el 19 actual para Barcelona, Cette y Marsella.

Consignatario: Viuda de Basterrechea, Mar, 59, entresuelo, izquierda. En el Grao darán razón, los Sres. Romaní y Miquel, Muelle, 9.

Pintores abanicos

Ya se han recibido los colores aguaix, en el depósito de la calle de la Sangre, 17, librería de lance.

Maderas

"Pino laricio" (melis), la mejor clase de madera en "troncos", en bruto y para aserrar en el aparato "galera", á la medida que se pida, en tablones de cualquier ancho y grueso, tablas, etc. "Movila". Gran surtido en tablones y tabloncillos. Manuel Descalzo, Isabel La Católica, Valencia.

Se alquila

local y fuerza de vapor. Dará razón, Tenerías, 1, el maquinista.

Pérdida

Se ruega á quien se haya encontrado un perrito de raza mastín, á manchas de color blanco y canela, con las orejas cortadas, lo presente en la calle del Padre Jofré, 13, tienda de vinos y se le gratificará.

Se venden

seis barriles de vino de 20 á 35 decálitros cada uno, un bastimiento, una escalera y dos pesos de balanza, fuerza de 15 á 20 kilogramos. Hernán Cortés, 13.

Ocasión

Por ausentarse su dueño, se vende un establecimiento de vinos y aceites, con muy buenas condiciones y en buen punto de las afueras. Razón, Paz, 7, portería, de una á tres tarde.

"La Equitativa"

Maldonado, 19, entresuelo,
CAPITALISTAS

5.000 pesetas rentan 250 mensuales, con sólidas garantías, las cuales quedan en poder del capitalista.

Dinero al comercio, propietarios y demás garantías.

Papeletas del Monte de Piedad, se compran.

Se compran y venden toda clase de establecimientos.

Preparadoras

de cortes de calzado, se necesitan para trabajar en la fábrica de la travesía de Fresquet, letra R.

Negocio

Cada 1.000 pesetas rentan 50 al mes, en negocio serio y seguro que administra el mismo dueño del dinero.

Horas de despacho: de 9 á 1 y de 4 á 6 tarde. Informes gratis. J. S. Guanter, Ruzafa, 12 y 14, principal. Casa fundada en 1890.

¡Cazadores!

Se vende un perro *Ponter, de dos años*, sabe cazar y de condiciones inmejorables. Razón, Troya, 9, bajo, izquierda.

Acordeones

superiores

los hallarán en la fábrica de Rafa el Torres, calle de Barcelonina, 13 (junto al horno), Valencia.

Lecciones, composturas y toda clase de reformas.

Traspaso

de un taller de carpintería muy acreditado, por tener que atender su dueño á otros negocios. Blanquerías, 5, bajo.

Colocación

Se desea para una portería un matrimonio sin hijos. Inútil se presenten sin buenos informes. Razón, en la administración de este periódico.

Encuadernador

Se necesita un oficial de encuadernación, en el taller de Luis Navarro, Vilaragut, 2, duplicado.

En casa particular

servicio esmerado, precio económico, se admitirán uno ó dos caballeros ó matrimonio, con asistencia ó sin ella. San Vicente, 189, tercero, frente al 180.

Pérdida

Se suplica al que se haya encontrado un cartón de titular de pobres, que se ha perdido desde la calle de la Jordana á la de Sogueros, tenga la bondad de presentarlo en la calle de la Jordana, 8, bajo.

El Pilar

Unica fábrica en Valencia de cal hidráulica dirigida por personal facultativo.

PRECIOS A PIE DE OBRA

Quintal de cal hidráulica, núm. 1, sin envase. . .	1'15 Ptas.
Quintal de cal hidráulica, núm. 2, sin envase. . .	1 "

Para fuera de la capital se cargará 0'30 pesetas por saco, abonando 0'25 por su devolución.

FABRICA DE LADRILLOS

Primera en España y única en Valencia que fabrica los ladrillos más económicos, más resistentes y de mas duración que se conocen hasta el día.

PRECIOS EN FABRICA

Ladrillos blancos de 250 por 120 por 65 mm., millar. .	30 Ptas.
Id. grises ó rojos id., id. id.	45 "
Id perfilados para fajones y cornisas id., id. id. .	45 "
Id. en blanco ó en colores (modelos corrientes) id, id. id.	45 "

Angulos para contornos,

Se fabrican los perfiles que se deseen á precios convencionales.

Depósito: Guillén de Castro, 56, bajo.

Oficinas. Plaza de Tetuán, 10, entresuelo.

Los adelantos de la ciencia

han logrado el Dr. Casile de Nápoles descubriera los milagrosos medicamentos que curan infaliblemente la *tisis* en cualquiera de sus periodos y todas las enfermedades del estómago. A la más pequeña manifestación de un *resfriado, tos, catarro, bronquitis, grippe, asma, sofocación, espectoración*, de cualquier enfermedad del pecho, tomar inmediatamente las *Perlas Casile*, que no sólo curan infaliblemente estas enfermedades, sino que se tendrá la completa seguridad de no contraer otras muchas más graves. Siguiendo este método se podrá decir *no más tisis*. Si por descuido no se hubiera seguido este tratamiento y por desgracia cualquier persona se encontrara atacada de tisis, no tiene que apurarse, porque gracias á los constantes estudios hemos podido encontrar los renombrados *Confites Casile* que asociadas á las *Perlas* combaten con eficacia la tisis en cualquiera de sus periodos.

Inventor, de los renombrados medicamentos CASILE

Diputación, 435, Barcelona.

Después de largas esperiencias compusimos el *Bálsamo Casile* que no sólo cura prodigiosamente todas las enfermedades del estómago, como son *atonía* (debilidad del estómago), *digestiones laboriosas ó difíciles, pirosis ó acedías, inapetencia, gastralgias, dilatación, catarros, úlceras, hiperclorídia* y toda clase de *dispepsias* haciendo desaparecer al momento los *vómitos, ardores y pesadez*, sino que se recomienda como indispensable y de necesidad para todos los convalecientes de cualquier enferm edad.

Consultas médicas en casa del inventor. Diputación, 435, Barcelona; todos los días á las 12 y las consultas que se le hacen por escrito contesta gratis y con reserva.

Precios de venta: Perlas; Casile, 5 ptas., Confites Casile, 5 ptas.; Bálsamo Casile, 5 ptas. De venta en las acreditadas farmacias y en casa del inventor. Diputación, 435, Barcelona.—*En Valencia:* en la farmacia de López Moreno, calle de San Vicente, 17.

CALENTURAS

Píldoras febrífugas de La Cruz Negra

Preparadas por el FARMACÉUTICO B. D. CANSECO, La Bañeza (León), CON UNA SOLA CAJA se curan indefectiblemente toda clase de CALENTURAS sean cuotidianas, tercianas ó cuartanas. De venta en todas las buenas farmacias de España. Depósitos al por mayor en la del AUTOR y en Madrid MARTIN Y DURÁN (TETUÁN, 3) y PEREZ, MARTIN, VELASCO Y COMPAÑIA (MAYOR, 18).

PRECIO, 3 PESETAS; POR CORREO, 3'50

SANCHEZ BAYONA Y COMPAÑIA

Grao de Valencia

Contramuelle núm. 27.—Teléfono 1203

Depósito de maderas

Camino del Grao, frente á la Tapinería de D. P. Merenciano

Pino rojo y abeto de todas procedencias

Variedad de tablones en medidas y piezas.

Confites antivenéreos

Roob Antisifilítico Inyección Vegetal
COSTANZI

Las celebridades médicas nacionales y extranjeras, se han convencido y certificado, que para curar radicalmente la purgación reciente y crónica, gota militar, prostatas, úlceras, flujo blanco de las mujeres, arenillas, catarro de la vejiga, escozores gretales, cálculos, retención de orina y en 20 ó 30 días los estreñimientos uretrales (estrechez), aúnque sean crónicos de más de 20 años, y evitar las peligrosísimas sondas no hay medicamento más milagroso que los CONFITES ó Inyecciones Costanzi

nventor de los renombrados medicamentos COSTANZI

Diputación, 349, Barna.

También certifican que para curar cualquier enfermedad SIFILITICA en vista de que el lodo y el Mercurio son dañinos para la salud, nada mejor que el ROOB Costanzi pués no solo cura radicalmente la SIFILIS sino que estriba los males efectos que producen estas substancias, que, como es sabido, causan enfermedades no muy fáciles de curar. El inventor Angelo Costanzi, calle Diputación, 435, Barcelona, seguro del buen éxito de sus medicamentos mediante un trato con él, admite á los incrédulos el pago una vez curados. Consultas médicas en casa del inventor. Diputación, 435, Barcelona, todos los días á las 12, y las consultas que se les hace por escrito contesta gratis y con reserva. Precio de la inyección, 4 pesetas.

Confites antivenéreos para quienes no quieran usar inyecciones, 5 pesetas, ROOB antisifilítico, 4 ptas.—De venta en las acreditadas farmacias, en casa del inventor. Diputación, 435, Barcelona.—En Valencia: en la farmacia de C. López, calle de San Vicente, núm. 17.

Compañía colonial

Los mejores cafés
chocolates superiores
Thés, Tapioca
Bombones de chocolates

50 recompensas industriales

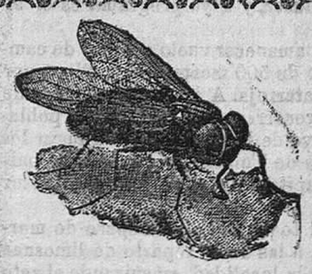

Tanglefoot

El nuevo papel mata-moscas

20 céntimos la doble hoja de 40 por 23 centímetros. De venta en las droguerías. Depósito general, Muller Hermanos, Barcelona.

Nuevas máquinas tricotosas

Para medias, calcetines y todos los artículos de punto sin costura conocidos hasta el día. Especialidad para hacer el talón de las calcetas, *automáticamente* sin complicaciones, y con una producción no aventajada por ningún otro sistema. Las mejores para familias, talleres y fábricas. Se venden desde 300 *pesetas* con un libro especial para la enseñanza. Casa Agustí, fundada 1888. Calle Bruch, 91, bajos, Barcelona.

CASA DE HUÉSPEDES

El Comercio

á cargo de las dos hermanas

Josefa y Lucía "Las Perreras,,

COLÓN, 65 (ANTES MERCADO).—SEGORBE.

Habitaciones espaciosas, se sirven comidas, cenas y almuerzos. Se admiten huéspedes y encargos.

Lonja de arroces

Plaza de Galindo, núm. 1.—Teléfono 822

Se detallan desde esta fecha, arroces bomba y amonquilí, superiores, en fracciones de cinco kilogramos en adelante y de la forma siguiente:

Arroz bomba, pesetas

Clase núm. 1, superior, á 2'10 los cinco kilogs., con envases.
" " " 41 los 100 " "

Arroz amonquilí, pesetas

Clase núm. 1, superior, á 1'90 los cinco kilogs., con envases.
" " " 37 los 100 " "

Además de dichos números, hay también clases aún mas superiores, en vista, pues hay desde el núm. 1 hasta el 9.

Esta casa no alterará los precios tanto en alza como en baja, mientras no altere el mercado de arroces de la plaza.

CÓLICOS DIARREA DISENTERIA

Crema de Bismuto

DE GRIMAULT Y Cía

Medicamento heróico, corta en breve plazo Cólicos, Diarrea, Disentería, Gastritis, Gastralgias, Dolores de Estomago, Diarreas, coleriformes.

LA CREMA obra con más rapidez que los polvos.

Paris, 8, Rue Vivienne y todas las Farmacias.

El Auxilio

Gran caja de préstamos

Calle de Ruzafa, 62, frente á la del Puerto

AL PUBLICO

Esta nueva caja da DINERO EN EL ACTO, sobre toda clase de alhajas, ropas, pianos, máquinas de coser, escopetas, bicicletas, muebles y todos cuantos objetos convengan.

DINERO EN EL ACTO

HAY RESERVADO

Calle de Ruzafa, 62, frente á la del Puerto

VALENCIA

Pavimentos de asfalto

Estos pavimentos son los de mayor duración, más ligeros y económicos que se conocen. Un terrado con pavimento de asfalto no tendrá goteras jamás; en un sótano asfaltado desaparece la humedad por completo. *Primo Traver, Portal de Valldigna, 12, primero*

Fuegos artificiales

Cohetes voladores, borrachos, volcanes, castillos completos de jardín, se venden al detall y al por mayor procedentes de una importante fábrica de Barcelona, á precios de ocasión. R. Gardey, calle María de Molina, 2 (plaza Villarraza), de dos á seis tarde.

Partos

Consulta de enfermedades del embarazo y asistencia á partos, por la tocóloga doña Antonia Chirivella. Gabinetes especiales para casos prácticos de la profesión. Se admiten pensionistas. Calle de Ruzafa, 40, entresuelo, frente al teatro.

DEBILIDAD de los sistemas circulatorio NERVIOSO, digestivo, genital manifestada por parálisis, PALPITACIONES CARDIACAS, anemia uterina, poca MEMORIA, desvanecimientos, IMPOTENCIA, flojedad del aparato genital, dispepsia, disentería y para precaver los fenómenos mórbidos de la NEURASTENIA, es de resultados positivos el ELIXIR VITAL preparado por D. Eduardo Bellver, farmacéutico. De venta en las principales farmacias y en la del autor. La Moderna, Sagunto, 81.—PRECIO: 4 PESETAS FRASCO.

Ministerio de Educación, Cultura y Deporte 2012