Diario apolítico defensor de los intereses de España en Marruecos

EL TELEGRAMA DEL RIF

جريدة غير سياسية
حامية مصالح اسبانيا
في المغرب الأقصى

AÑO XXVII.-Número 10.186 — Propietario y Fundador: CÁNDIDO LOBERA GIRELA — Melilla.-Martes 2 de Octubre de 1928

DE LA CATÁSTROFE DE CABRERIZAS

QUEDA ABIERTA LA SUSCRIPCIÓN PARA SOCORRER A LOS DAMNIFICADOS

Suscripción pro damnificados en la catástrofe del fuerte de Cabrerizas Bajas

Lista núm. 1

Relación de lo recaudado en la Depositaría de la Junta Municipal, el día 1 de Octubre de 1928:

Excmo. Sr. Alto Comisario de España en Marruecos, 500 pesetas; Ilustrísimo señor Presidente de la Junta Municipal, 450; Junta Municipal de Melilla, 25.000; don Francisco Lozana, por la asociación de Retirados de Melilla, 50; don Francisco de A. Sempere, Auxiliar y alumnos de la Escuela Indígena, e hija del señor Director de la misma, 40'25; un señor que oculta su nombre, 200; Depósito de carbones de Ceuta S. A., 500; señores Conesa y Oliva, por cuenta de don Basilio Paraíso, 500; don Hugo Brauner, 1.000; don Ramón Varea Román, 1.000; comisión de señoras y señoritas del barrio del Real, 615. — Total: 29.855'25.

Centros de suscripción. — Junta Municipal, Administraciones de los diarios locales, Sucursales de los diversos Bancos, Secretarías de los Casinos y Círculos de recreo, Cámaras Oficiales de Comercio, Agrícola, Propiedad y Unión Gremial Mercantil.

NOTA. — La suscripción quedará cerrada el día 16 de Octubre, ante la necesidad de no demorar la entrega de socorros.

Los funerales por las víctimas

Como estaba anunciado, ayer a las diez y media de la mañana se verificaron solemnes funerales en sufragio de las víctimas de la catástrofe de Cabrerizas Bajas.

Desde mucho antes de la hora anunciada, el templo del Sagrado Corazón se hallaba invadido por numeroso público, en su mayoría mujeres, entre las que figuraban algunos familiares de los fallecidos.

No pocas personas se vieron obligadas a permanecer en el atrio, ante la imposibilidad de penetrar en el templo

Frente al altar mayor alzábase severo túmulo, rodeado de hachones. De las columnas de los cruceros, pendían colgaduras negras.

En el presbiterio se situó la presidencia del duelo constituída por el Alto Comisario general Sanjurjo, general jefe de la Circunscripción señor González Carrasco, delegado gubernativo accidental coronel don José Miaja, Presidente de la Junta Municipal don Cándido Lobera, Director de Intervención Civil don Teodomiro Aguilar, juez de Primera Instancia don Jesús Urrutia y comandante de Marina don Angel Carrasco.

En otros lugares del templo se situaron las comisiones civiles y militares y otras muchas significadas personas.

Ofició en la ceremonia, el Vicario Eclesiástico don José Casasola, asistido por los capellanes don Ramón de la Cruz y don Aurelio Pérez, que actuaron de diácono y subdiácono, respectivamente.

Una capilla formada por los hermanos de la Doctrina Cristiana, cantó una misa gregoriana, de canto llano.

Terminada la misa, la capilla entonó un solemne responso.

Melilla dió una nueva prueba del inmenso pesar que la tragedia le ha producido.

* * *

Mañana, miércoles, a las diez y media de la mañana, se celebrarán en las Escuelas del Ave María, solemnes funerales por las víctimas de la catástrofe.

Informaciones curiosas e interesantes

En el hospital de la Cruz Roja

Nos hemos personado nuevamente en el hospital de la Cruz Roja, para visitar a los heridos y conocer su estado.

Muchos de ellos mejoran, pero su curación tardará bastante tiempo, pues algunos de ellos sufren fracturas. El gabinete de radiografía hizo ayer solamente medio centenar, resultando veinticinco con fracturas graves.

La niña Encarnita Sol García, de tres años de edad, sufre una gravísima contusión cerebral y desde que ingresó en el hospital no da señales de vida. Ayer tarde parecía que había algo de inteligencia en su mirada. Su madre, que también se halla herida, ocupa el mismo lecho. El padre de esta niña murió a consecuencia de la explosión.

—José García Torres se ha agravado en su enfermedad a consecuencia de un hidroneomotora. La agravación se debe en parte, a la impresión recibida.

—Dolores Salinas Bravezo, sufre la fractura de u ncodo y como se aquejara de agudos dolores en la cadera se le hizo una radiografía, observándose que también la tiene fracturada.

—Enrique Jiménez, de 33 años, iba a ser operado ayer de amputación de ambas piernas. El doctor Herranz, que le asiste, le prodiga solícitos cuidados y demoró ayer la operación para ver si se resuelve por sí la fractura abierta de tibia y peroné que sufre no hace necesaria la operación.

—Las señoras que forman parte de la institución de la Cruz Roja, están procediendo a la confección de ropas con destino a los heridos.

A cada uno de estos se les facilitarán dos mudas interiores y un traje.

La labor del Juzgado

El juez militar, comandante señor Ramírez, en unión del sargento secretario Banegas, se personó en los hospitales Cruz Roja y Pagés, tomando declaración a algunos de los heridos.

El declarante Juan Serrano Castro y dos más, hicieron algunas manifestaciones de interés.

Dijo el primero que regresaba del teatro a las doce y media de la madrugada y penetró en su barraca. Cuando ya se hallaba en ropas menores, vió una llamarada, después sintió una trepidación, luego una llamarada más fuerte y por último la explosión.

* * *

Según nota facilitada al juzgado, en el hospital Pagés recibieron asistencia el día de la explosión, los siguientes:

Ochenta y un heridos, de ellos ocho militares; fallecieron a poco de ingresar nueve, y fueron asistidos sin encamarse 15. En total, 113.

En el hospital de la Cruz Roja fueron asistidos y encamados, 174.

El juzgado ha solicitado de los Grupos Escolares, el número de personas que se hallan heridas.

Los datos obtenidos el domingo

Una de las labores más arduas y difíciles es, sin duda, la de hacer una recopilación de las casas siniestradas, cabezas de familia que las habitaban, pérdidas que sufrieron, y en suma, reunir una serie de datos imprescindibles para en su día, verificar la distribución de los fondos que se recauden con destino a los perjudicados por la catástrofe que llora Melilla.

Dispuso el Presidente de la Junta Municipal señor Lobera, como medio más factible de reunir los datos que se enuran, que el domingo permanecieran al pié de sus respectivas viviendas, derruídas, cuantos se consideraban damnificados por la catástrofe.

A las ocho de la mañana hizo acto de presencia en Cabrerizas el señor Lobera, acompañado del secretario señor Echeguren e interventor señor Herrero, con objeto de observar la marcha de los trabajos por él encomendados, y que llevaron a cabo con gran diligencia y celo los funcionarios de la Corporación.

A cada empleado se le asignó un grupo de barracas o casas, y fueron inquiriendo los detalles necesarios hasta llenar la hoja o ficha que ha de servir de base para la distribucion que se acuerde.

Se hicieron mil seiscientas fichas, pues a más de los de Cabrerizas y Batería J, también sufrieron pérdidas materiales los vecinos de Reina Regente y carretera de Hidum.

Ahora la Junta Municipal clasificará las hojas declaratorias, y a la vista de ellas, la Superioridad resolverá lo que estime conveniente.

Merece plácemes la Junta Municipal y sus funcionarios por la labor que realizaron el domingo, dificultaba grandemente por la lluvia, que no cesó de caer hasta cerca del medio día.

Las presidencias civil y militar de la imponente manifestación de duelo, al dirigirse por la calle Alfonso XIII al cementerio para desfilar ante los restos de los mártires de la tragedia de Cabrerizas. (Fot. Zarco

La primera función benéfica

Ayer se celebró en el teatro Alfonso XIII, la anunciada función a beneficio de los damnificados por la catástrofe de Cabrerizas.

Con objeto de recaudar la mayor cantidad posible, el empresario señor Suárez cedió el importe de las funciones de tarde y noche.

A ambas acudió numeroso público, que ha querido contribuir con su óbolo a aliviar en parte la crítica situación en que han quedado los humildes moradores del que fué populoso barrio de Cabrerizas.

Se proyectó primeramente la notable producción «Los vencedores de la muerte», y a continuación un grupo de amateurs puso en escena el sainete en un acto de Ramos Martín, «El sexo debil».

La señora de Palarea y señorita María Yuste, en sus respectivos cometidos de «Nati» y «Patro», obtuvieron muchos aplausos, y tampoco le fueron regateados a los señores Aleixandre y Palarea, en los suyos de «Lorenzo y Cayetano», respectivamente.

Actuaron de apuntadores los señores Manescau y Gutiérrez.

Todos los intérpretes oyeron muchos aplausos.

La recaudación fué muy crecida y hoy será entregada a la Junta Municipal.

Al regresar de ver a un enfermo

A pocos metros del fuerte de Cabrerizas, tenía su vivienda, de reciente construcción y relativamente sólida, el matrimonio José Calderón y Rafaela Galbán, con el que vivía desde hace algún tiempo su joven sobrina Rafaela Guerrero.

La noche de la explosión, Rafaela Galbán se trasladó a la vivienda de un matrionio amigo suyo, que tenía enfermo de gravedad a un hijo de 24 años. Rafaela permaneció largo rato junto a la cabecera del paciente, y a las doce y media emprendió el regreso a su casa.

En la calle fué detenida por otra vecina, que le pidió noticias del estado del enfermo. Cuando ambas mujeres hablaban sobre el particular, surgió la tremenda explosión, seguida de una espesa lluvia de cascotes y piedras, que envolvió casi por completo a las dos amigas.

Como Dios le dió a entender, Rafaela emprendió el regreso a su casa algo desorientada por haber quedado destruídos casi todos los modestos edificios cercanos.

Al llegar encontró a su esposo y a su sobrina bañados en sangre, y en el estado de ánimo que pueden suponer los lectores. Gran parte de la vivienda de la pobre mujer, había quedado derruída.

Esta familia tuvo la suerte de ser de las primeras que ingresaron en el hospital de la Cruz Roja, donde permaneció dos días. Hoy reside con unos parientes que habitan en la carretera de Cabrerizas.

Rafaela Galbán supo al día siguiente, que la amiga con quien estaba conversando al ocurrir la explosión, había sucumbido bajo los cascotes desprendidos del fuerte.

Los heridos dados de alta

Completamente curados de las lesiones que sufrieron al ocurrir la explosión del fuerte de Cabrerizas Bajas, ayer tarde fueron dados de alta en el hospital Pagés, donde han sido solicitamente atendidos por las Religiosas y personal facultativo, los siguientes:

María Meléndez Rodríguez y sus hijos Luis, Ascensión, Catalina y Simón; Antonio Márquez Segura, Manuel Navarro, Encarnación Campos, Juan Pizarro Moreno, Simón Chocrón, guardia municipal Gabriel Rendón Piñero, y su esposa Encarnación Bravo Campos, Francisco Vergel, Francisco Luque y los niños Francisco Gómez García y Aniceto Vergel Fernández.

Antes de abandonar el hospital, recibieron diversas prendas de vestir, que les fueron entregadas por la Superiora de los Asilos de la Asociación General de Caridad sor Victoria Granja, que acompañada del funcionario municipal señor Centeno, estuvo en el citado establecimiento con dicho objeto.

Construcción de un polvorín

Continúa el traslado a Chafarinas de los proyectiles peligrosos que existen almacenados en varios fortines del campo exterior.

Este importante servicio está a cargo del vapor «Triana», perteneciente a Transportes Militares.

De un día a otro, comenzará la construcción de un amplio polvorín, que solo servirá para almacenar pólvora.

La nueva edificación se levantará probablemente en el interior de una gran barrancada que existe no lejos de Horcas Coloradas, desenfilada por completo de la ciudad.

Constará de ocho grandes barracones, de madera, enguatados de corcho, y aislados por completo unos de otros.

Como los materiales que han de emplearse no ofrecerán resistencia, en caso de siniestro éste no podrá tener otras consecuencias que la destrucción del barracón.

Donativos y ofrecimientos

El elocuente abogado malagueño don José Estrada ha dirigido al presidente de la Corporación Municipal, la siguiente cariñosa carta:

«Málaga 1o de Septiembre de 1928.

Iltmo. Sr. don Cándido Lobera, presidente de la Junta Municipal. —Melilla.

Muy querido don Cándido: El singular y rancio afecto que a V. me une, en maridaje con la especial atención que presto a cuanto afecta a esa ciudad, inspiran estos renglones, que del corazón nacen. Cual si no fuese bastante la sangre con que el heroismo empapó esas tierras, la fatalidad ha venido a sacudirlas con horrible estremecimiento de muerte, recogiendo en el seno de una tumba ciclópea, a centenares de víctimas que del remanso tranquilo de la vida, se dieron de cara con la muerte. A las almas de los que se fueron no les faltarán mis oraciones; tampoco quiero que dentro de mi posición modesta, deje de figurar mi nombre entre los que contribuyan al socorro material de los perjudicados; dígame en qué forma debo hacerlo.

En V. al dolor de la ciudad me asocio. Suyo viejo amigo que le quiere, admira y estrecha su mano, **P. Estrada.**

* * *

El presidente de la Junta Municipal ha recibido los siguientes telegramas de pésame:

Del presidente de la Federación Patronal de Mallorca; del presidente de la Sociedad La Casa de España en Tánger; del Jefe de la Sección de Primera Enseñanza de Málaga; del general don Emilio Fernández Pérez; alcalde de Bilbao; alcalde de Ciudad Rodrigo; Sociedad Deportiva María Cristina de Ceuta; comandante de Intendencia don Enrique La-Gasca; alcalde del Ferrol; presidente de la Diputación de Almería; señor Doval de Madrid; general Balmes; señor Martín de Madrid; alcalde de Puerto Real; alcalde de Arcosfra; Sindicato de Obreros Católicos de Palencia; alcalde de Polasiero; alcalde de Lugo; alcalde de Baracaldo; alcalde de Madrid; alcalde de Valladolid; alcalde de Cádiz; alcalde de Barcelona; y señor Márquez, de Málaga.

También ha recibido expresivas cartas dando el pésame del general de Ingenieros don Luis Andrade, don Vicente García Encinar; alcalde de Villagarcía de la Torre (Badajoz), alcalde de Peñarroya-Pueblonuevo; Colegio de Auxiliares de Medicina y Cirugía de Madrid y su provincia, y alcalde de Chamartín de la Rosa (Madrid).

También ha recibido los siguientes ofrecimientos en favor de los damnificados:

El jefe de la Ambulancia de la Cruz Roja de Melilla don Julio Fortea, ha comunicado que el personal de dicha ambulancia renuncia a sus beneficios por los servicios prestados.

El novillero José Cardona Masip, se ha ofrecido para torear en una corrida a beneficio de los damnificados.

El Ayuntamiento de San Sebastián ha oficiado comunicando el acuerdo tomado en sesión de hacer un donativo de 5.000 pesetas.

El Director General de Colonias y Marruecos ha remitido 150 pesetas, donativo que ha hecho la Sociedad de Pahama.

El Centro Cultural de Reina Regente, ha manifestado que el próximo domingo celebrará una velada durante la cual se hará una colecta en favor de los damnificados.

Don Juan Antonio Benlliure, ha telegrafiado manifestando que por giro postal remite 100 pesetas con destino a la suscripción.

El director de «A B C», don Torcuato Luca de Tena, ha comunicado que enviará 5.000 pesetas para los damnificados.

El gobernador civil de Córdoba ha remitido un cheque por valor de 100 pesetas para la suscripción.

El presidente del Casino Militar segunda categoría ha manifestado que organizará un acto en el que se recauden fondos para los damnificados.

* * *

El coronel jefe de Estado Mayor de las Fuerzas Militares de Marruecos señor Aranda, ha recibido el siguiente telegrama del general jefe de la Circunscripción de Ceuta y Tetuán:

«Por acuerdo de todos los jefes de Cuerpos, Armas y servicios de la Circunscripción y con la venia del general segundo jefe, rogamos a Vd. haga llegar al general en jefe, por si se digna manifestarlo autoridades de Melilla, que todos los jefes, oficiales y clases de tropas de segunda categoiría, dejarán un día de haber respectivo para engrosar suscripción iniciada para socorrer a los damnificados a cosecuencia de la voladura del fuerte de Cabrerizas Bajas, dando con esto una prueba del gran cariño e interés que todos tenemos por los habitantes de esa heroica ciudad. — **José Millán Astray.**»

* * *

El Delegado General de la Alta Comisaría ha dirigido al Alto Comisario el siguiente despacho:

«Acaba de celebrarse solemne misa funeral por fallecidos catástrofes Madrid, Melilla, concurriendo generales García Benítez y Millán Astray, directores, autoridades locales, numerosas comisiones oficiales y vecindario tetuaní, que así ha expresado su dolor. — **Saavedra.**»

—El inspector de Sanidad del Protectorado señor Delgado, ha prometido enviar trescientos ejemplares de la obra «Por el camino de la vida», cuyo importe cede su autor, que firma con el pseudónimo de Leopoldo Mince», a engrosar la suscripción pro-damnificados.

—Los novilleros Francisco Simón «Alegrías» y Vicente Martínez «Niño de Haro», se han ofrecido para tomar parte en los espectáculos taurinos que se celebren a beneficio de las víctimas de la explosión.

Otras noticias

Los catedráticos de la Universidad de Granada, llegados por la mañana, para examinar a los alumnos de Bachillerato Universitario de Ciencias, suspendieron ayer los exámenes en señal de duelo.

Entre los catedráticos llegados ayer esta plaza, de la Universidad de Granada, figura el ilustre doctor don Rafael Duarte Salcedo, catedrático de enfermedades de los niños en el primnr centro docente de la citada ciudad andaluza.

—Desde las primeras horas de la madrugada del día de la explosión, se encuentran alojadas en los asilos de la Asociación General de Caridad, más de trescientas personas que habitaban en casas próximas al fuerte de Cabrerizas Bajas. Muchas de ellas tienen a uno o varios de sus deudos heridos.

La Superiora de los asilos Sor Victoria Granja, demás religiosas y médico señor Gómez Morales, se desviven por atender a los refugiados, los cuales exteriorizan constantemente su agradecimiento.

En esta penosa tarea son eficazmente auxiliadas las religiosas, por los señores Ferradas y Centeno.

—Ayer se sirvieron en el Comedor Popular más de 1. 400 comidas al medi día, y otras tantas por la tarde.

—La lluvia que cayó durante la madrugada y primeras horas de la mañana del Domingo, puso encharcado el campo de deportes de la Real Sociedad Hípica Por esta causa fué suspendido el anunciado partido entre los equipos Melilla F. C. y Deportivo Español, a beneficio de los damniñicados.

Dicho encuentro ha sido aplazado hasta el próximo domingo.

El sentimiento en Orán

Nuestro colega del oranesado «L'Echo d'Orán», publica el siguiente aviso de aquella Cámara de Comercio:

«La Junta directiva de la Cámara Oficial de Comercio Española, en su sesión celebrada el 27 corriente, acordó lo siguiente:

Hacer celebrar el próximo jueves, día 4 de Octubre, a las nueve de la mañana, en la iglesia del Saint-Esprit, una misa solemne en sufragio del alma de las víctimas del incendio del teatro Novedades de Madrid, y las causadas por la explosión del polvorín del fuerte de Cabrerizas Bajas, de Melilla.

Dicha misa será presidida por nuestro querido cónsul, Ilmo. señor don Juan Bla Arregui del Campo.

Al mismo tiempo queda abierta una suscripción pública voluntaria en las oficinas de la Cámara, boulevart Charlemagne, 9, para recabar fondos en favor de las familias de las víctimas de ambas catástrofes.

La lista de los donantes y lo que se recaude la publicaremos en nuestro próximo «Boletín Oficial», órgano de nuestra Entidad.»

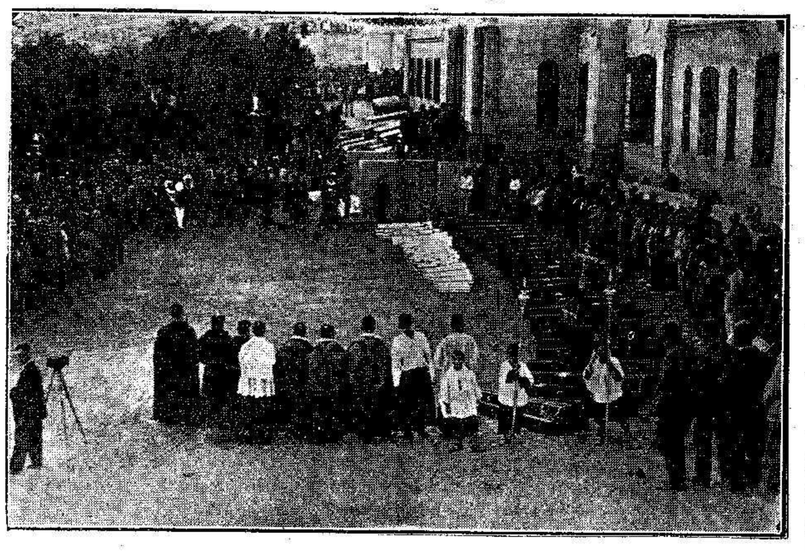

Desfile de la manifestación de duelo ante los féretros de las víctimas, colocados, poco antes de recibir sepultura, a la derecha de la escalera de acceso al cementerio. (Fot. Zarco)

Pinturas, brochas. Artículos fotográficos
Drogas industriales. Perfumería y tinturas para el cabello.
Ortopedia y material sanitario.
Aguas de Colonia, sueltas, por litros.
Productos para licoristas. Específicos y aguas minerales.
Pastas, líquidos y cepillos para dientes. Desinfectantes e insecticidas

Artículos de buena calidad a su justo precio
DROGUERÍA MODELO
Alfonso XIII, núm. 18.
Sucursales: General Polavieja, 7, Padre Lerchundi, 6 y 8, y 18 de Julio, 10

CARTA DE UXDA

Sentimiento por la catástrofe de Melilla

Latente aún la dolorosa impresión que nos causara la reciente tragedia ocurrida en el teatro de Novedades de Madrid, viene a aumentar nuestro pesar y a consternar nuestro espíritu de españoles la horrenda catástrofe que llora la noble y humanitaria ciudad de Melilla

La colonia española de esta ciudad, hállase vivamente conmovida por la desgracia.

Puede asegurarse que ha sido una verdadera manifestación de pésame al conocerse en ésta la fatal desgracia. Constantemente recibimos demandas de informes detallados de lo ocurrido. Todos, sin excepción, ansían corocer el terrible suceso que tantas víctimas ha causado.

Justo es consignar la manifestación de pésame hecha por el señor cónsul de Francia en esta ciudad, Mr. Lavondés, que se apresuró a acudir a la Agencia Consular de España, para testimoniar personalmente el sentimiento que le embargaba. Así rogó se hiciese presente a las autoridades de Melilla.

La Sociedad «Casa de España» de Uxda, que proyecta celebrar brillante festival para conmemorar la Fiesta de la Raza, ha convocado una reunión en la que se acordará que los productos de esta fiesta sean destinados a engrosar la suscripción a favor de los damnificados, aportando de esta manera su modesto óbolo. Cooperarán a esta loable y humanitaria acción, la sociedad Sporting Club de Uxda. Su entusiasta presidente Mr. Rabineau, se ha ofrecido incondicionalmente para organizar un partido de futbol, que se celebrará en esta ciudad el 14 de Octubre, y en el que contenderá con un equipo de Melilla, el de dicha sociedad deportiva.

La directiva de la Sociedad «Casa de España», trabaja activamente para que la fiesta sea lo más reproductiva posible, y a este efecto, nuestro agente consular señor Limiñana, ha solicitado y obtenido de estas autoridades el espacioso Estadio municipal, donde tendrá lugar el encuentro.

Juan Maestre

Uxda, 29 Septiembre 1928

Hotel DUÑAITURRIA Madrid

El Alto Comisario regresará a Tetuán esta tarde a las cuatro

LAS VISITAS QUE HIZO AYER

Ayer tarde, a las cuatro, el Alto Comisario, acompañado del general jefe de la Circunscripción, señor González Carrasco, Director de Intervención Civil señor de Aguilar, coronel de Intervenciones señor Alvarez Coque, Inspector de Sanidad del Protectorado señor Delgado y ayudante del general Sanjurjo, teniente coronel señor Roldán, se trasladó al poblado de Nador, con objeto de visitar todas las dependencias oficiales civiles.

La visita fué detenida, y en ella invirtió tres horas, enterándose al detalle de cuanto se relaciona con el funcionamiento de las dependencias citadas.

Fué recibido a su llegada al poblado por el presidente de la Junta de Servicios Municipales, a quien acompañaban todos los vocales de la misma, juez de Instrucción señor Aragonés, jalifa Aomar, el Asmani, presidente del Fomento Agrícola y otras personas. El recibimiento que se le tributó al Alto Comisario fué realmente entusiasta.

Comenzó la visita por la cárcel, siguiendo después al juzgado, escuelas, farmacia civil, única existente en el poblado y muy bien instalada y las oficinas de Correos y Telégrafos.

En el local que ocupa el Fomento Agrícola, S. E. y acompañantes fueron obsequiados con una copa de vino y unas pastas.

Luego visitó el nuevo hospital civil, recorriendo todas las dependencias.

El Inspector de Sanidad señor Delgado, le informó detalladamente de lo relativo al funcionamiento de todos los servicios.

En el Fomento Agrícola recibió a comisiones muy nutridas de cristianos, musulmanes y hebreos, escuchando las peticiones que les formularan relacionadas con el desenvolvimiento del poblado.

Como decimos, a las siete de la tarde regresó a la plaza.

Por la noche el Alto Comisario sentó a su mesa al general jefe de la Circunscripción señor González Carrasco, Presidente de la Junta Municipal señor Lobera, Director de Intervención Civil señor de Aguilar, coronel de Estado Mayor señor Aranda y ayudante teniente coronel señor Roldán.

La sobremesa se prolongó hasta después de la una de la madrugada.

El ilustre caudillo, que tanto interés dispensa a todos los asuntos relacionados con esta ciudad, regresará a Tetuán, esta tarde a las cuatro, en un hidro de la base de Mar Chica. En otro aparato marcharán los señores de Aguilar, Aranda, Lombarte, Delgado y Roldán.

Le deseamos un feliz término de viaje.

Concurso para una exposición de fotografías

El Comité Oficial de Turismo del Protectorado de España en Marruecos que preside el ilustre Director de Colonización don Angel Torrejón ha convocado un concurso de fotografías con arreglo a las siguientes bases:

Primera. — Los premios serán de 300 pesetas el primero, 200 el segundo y 150 el tercero para las mejores colecciones fotográficas. Se otorgarán, además, cuatro premios de 50 pesetas cada uno, en concepto de accésit.

Segunda. — Las fotografías deberán ser positivas en papel y tendrán un tamaño mínimo de 24 por 30 centímetros, refiriéndose a paisajes, marina, monumentos, obras de arte, tipos y costumbres del Norte de Africa.

Tercera. — Cada una llevará la identificación del lugar y la firma del autor.

Cuarta. — Las fotografías se remitirán montadas en cartulina, con sus correspondientes anillos de suspensión, estando, a ser posible, protegidas por láminas de talco o cristal, y sus medidas exteriores se ajustarán a uno de los tamaños siguientes: 30 por 40; 40 por 60 y 60 por 100 centímetros para facilitar el embalaje y expedición en condiciones, pudiendo ser apaisadas o verticales.

Quinta. — El Comité Oficial de Turismo seleccionará entre las no premiadas aquellas que, a su juicio, puedan también figurar en la Exposición. Los trabajos premiados pasarán a ser propiedad del Comité Oficial de Turismo, quien se reserva el derecho de reproducirlos, mencionando siempre el nombre del autor. No es óbice para la admisión y premio de los trabajos el que éstos se hallen premiados en otros concursos o exposiciones.

Sexta. — Cada expositor deberá remitir seis fotografías como mínimo, pudiendo elevar esta cantidad al número que desee.

Séptima. — El plazo de admisión se cierra el 10 de Noviembre próximo, debiendo remitirse hasta esta fecha los trabajos a la Dirección de Colonización en sobre cerrado, con la indicación «Para la Exposición de Fotografías», calle de Sidi Mandri, Puerta de Tánger, Tetuán. El Comité Oficial de Turismo. — (Rubricado), el Presidente, **Angel de Torrejón.**

Estas fotografías se expondrán en todas las principales poblaciones de Europa y América.

EDICTO

Don Cándido Lobera Girela, presidente de la Junta Municipal de esta ciudad.

Hago saber: Que con el fin de dar toda suerte de facilidades para la rápida reparación de los desperfectos ocasionados en los edificios particulares por la voladura del polvorín de Cabrerizas Bajas, y en el deseo de facilitar trabajo a cuantos obreros lo necesiten, quedan autorizados los propietarios de las fincas damnificadas por el referido accidente, durante un plazo de dos meses, para efectuar las reparaciones necesarias sin pedir autorización para ello a esta Junta ni abonar arbitrio de ninguna clase.

Melilla, 26 de Septiembre de 1928. — **Cándido Lobera.**

INFORMACIÓN TELEGRÁFICA

DE NUESTROS CORRESPONSALES EN MADRID, PROVINCIAS Y EXTRANJERO

NOTICIAS MILITARES

LA PRÓXIMA INCORPORACIÓN DE RECLUTAS

Los destinados a Melilla y el Rif

Madrid 1

El «Diario Oficial» publica una Real orden acerca de la incorporación de los reclutas del servicio ordinario de 1928, nacidos antes del primero de Junio de 1907, y de los agregados al mismo reemplazo.

Los citados acudirán en Noviembre próximo.

Los reclutas que corresponden a la Circunscripción de Melilla y Rif son:

Regimiento de Melilla, 550; Africa, 790; Cazadores de Africa 13, 200; Cazadores de Africa 14, 320; Cazadores de Africa 15, 350; Cazadores de Africa 16, 330; Cazadores de Africa 17, 200 y Cazadores de Africa 18, 310.

Se asignan para Caballería.—A Cazadores de Alcántara, 260, y al Depósito de Ganado, 30.

Se asignan para Artillería.—Comandandancia de Melilla, 320, y Circunscripción del Rif, 480.

Se asignan a Ingenieros.—Batallón de Melilla, 480 y Radio y Automovilismo, 285.

Se asignan a Intendencia.—Comandancia de Melilla, 330.

Se asignan a Sanidad.—Comandancia de Melilla, 230.

Se asignan a la Compañía de Mar.—De Melilla, 20; del Rif, 10.

El sorteo para el destino a Africa, tendrá lugar el día 21 de Octubre.

La concentración para Africa, en cajas, tendrá lugar, por regiones, del 4 al 12 de Octubre.

La salida de vapores

El cuadro de vapores para que efectúen el transporte de los reclutas a Melilla y el Rif, será el siguiente:

Salidas de Málaga, los días 7, 8 9 y 10 de Noviembre; de Almería, el 10; de Málaga, los días 11 y 12 y 13; de Almería, el 13; de Málaga, el 14, 15, 16 y 17; de Almería, el 17; de Málaga, el 18; de Tarragona, el 13 y de Valencia, el 14.

A Carabineros

Ingresan en el Cuerpo de Carabineros y son destinados los siguientes:

Juan Casimiro Valora, sargento, a la Comandancia de Algeciras y soldado Elíseo Datella, a la misma.

A Regulares de Larache

Pasa destinado al Grupo de Regulares de Larache, el comandante de Infantería con destino en Cazadores de Africa número 17, don José Puente.

Anulación de destino

Queda anulado el destino al Tercio del teniente de Infantería don Antonio Herrera.

A la reserva

Pasa a la reserva el coronel de Infantería don Vicente Jiménez Rodríguez.

Retiros

Se concede el retiro al teniente de Cazadores de Africa número 17, don Pedro Martín Espona.

También se concede el retiro al oficial primero de Oficinas Militares, don Jerónimo Zubieta.

Mecánico

Se concede el título de mecánico de automóvil, a los soldados Pedro Montes Escolar y Luis Martínez García.

Ascenso

Ascienden al empleo inmediato, los capitanes de Infantería don Celestino Muga, don Daniel Rodríguez Lafort, don Enrique Pando, don Manuel Jiménez Ferrandiz, don Juan Bernal, don Amadeo Insa, don Diego Matías Padilla, don José García Roldán, don Anibal Pérez, don Gabriel Lozano, don José Alcántara, don Ricardo Belda, don José Calderón, don Buenaventura González, don Serapio Martínez, don Mario Cavestany, don Luis Benítez Avila, don Angel Macorra y don Francisco Bardaxí.

Destinos de escribientes

El «Diario Oficial» de mañana publicará los destinos de escribientes de Oficinas Militares.

Turno de elección

Queda reservada para el turno de elección, la vacante de general de brigada producida por pase a la reserva de don Juan Valseras Coll.

Supernumerario

Queda en situación de supernumerario el veterinario primero don Fernando Osuna.

Disponible

Pasan a situación de disponible voluntario, los capitanes de Infantería don Domingo Elena, don Antonio Fernández Salas, don Juan Juster y don Luis Aizpuru.

A la reserva

Pasa a la reserva el capitán de Infantería don Guillermo Cidrol.

Ambulancias y automóviles transportando a los heridos desde el derruído barrio de Cabrerizas a los hospitales. (Fot Zarco)

PARA ARTÍCULOS DE VIAJE

Y OBJETOS PARA REGALOS

Hugo Brauner — **C. Arellano, 9**

Omnibus Automóviles de Melilla S. A.

Ofrece la recaudación de la línea "Hípica", desde 1.° de Octubre hasta nuevo aviso, a favor de la suscripción para las víctimas de la catástrofe de Cabrerizas; y con objeto de que puedan contribuir a este beneficio, incluso las clases más modestas, establece como precio especial de línea "Hípica": CINCO CÉNTIMOS.

El Consejo de Administración de O. A. M. S. A.

NOTICIAS DEL EXTRANJERO

En una casa incendiada por un beodo. mueren siete personas. Descubrimiento de una agencia que facilitaba la emigración de indígenas. Se teme una huelga general. Oficiales españoles, condecorados

Oficiales españoles, condecorados

Lisboa 1

El Gobierno portugués ha concedido la cruz de San Benito de Asís, a los señores Lazaga y Gómez y a los oficiales don Francisco Camino y vizconde de Priego.

Venizelos conferencia con Cushedun

Londres 1

El Presidente de Grecia señor Venizelos, ha conferenciado extensamente con el ministro accidental de Negocios Extranjeros, señor Cushedun.

La Conferencia del Combustible

Londres 1

La conferencia del Combustible, se ha ocupado en la última sesión celebrada del empleo del combustible en general como sustitutivo de la presión a vapor.

Acerca del pacto naval franco-británico

Londres 1

Según ha manifestado el ministro de Negocios Extranjeros, la respuesta yanki a la nota enviada por Francia e Inglaterra, sobre el pacto naval entre estas dos últimas potencias, constituye, desde el punto de vista británico, un documento importantísimo.

La prensa yanki publica la nota del Gobierno norteamericano y la aprueba.

Se teme que estalle la huelga general

Molborune 1

Los obreros que se hallan en huelga han cometido varios desmanes teniendo que intervenir numerosas veces la policía.

Se teme que de un momento a otro estalle la huelga general, pues han dejado de trabajar los obreros de casi todas las industrias.

Se ordena el licenciamiento de toda la policía

Filadelfia 1

En vista de los escándalos descubiertos con motivo de la cuestión de los juegos prohibidos, en los que la policía estaba comprometido, el Jefe Superior de Policía, ha ordenado el licenciamiento de todos los agentes.

Reclutamiento clandestino de indígenas

Perpignan 1

El comisario especial de Cerbere ha descubierto en Tánger una agencia clandestina de reclutamiento de obreros marroquíes.

Desde hace varios meses, grupos de indígenas procedentes de la zona internacional de Tánger, por vía Algeciras y Barcelona, llegaban a la estación de Cerbere, provistos de todos los documentos de identidad en regla.

Los reclutadores son gentes sin conciencia qu emediante una suma de mil o mil quinientos francos, ponían al indígena en condiciones de emigrar a Francia.

La hazaña de un alcohólico

Leningrado 1

De regreso del taller donde trabajaba, penetró en su casa completamente embriagado, un obrero el cual promovió fuerte escándalo con su esposa.

En un momento de obcecación, cogió una lámpara de alcohol y se la arrojó a la cabeza a su mujer.

La lámpara comenzó a arder, sin que pudieran ser sofocadas las llamas por la esposa.

La hazaña del ébrio tuvo por consecuencia la destrucción de la casa y la muerte de siete personas.

NOTICIAS DIVERSAS

Para los niños huérfanos

Madrid 1

El periódico oficioso «El Noticiero del Lunes» ha abierto una suscripción, que encabeza con mil pesetas, dedicada esclusivamente a los niños que hayan quedado huérfanos con motivo de las catástrofe registradas en la semana última.

Estreno de «Los que no perdonan»

Madrid 1

En el teatro Eslava se estrenó anoche, con gran éxito, la nueva comedia «Los que no perdonan», de la cual es autor don Eusebio Corbea.

Al final de los tres actos el señor Corbea se vió obligado a salir al palco escénico ante los insistentes aplausos del público.

BOLSA DE MADRID

Cotizaciones del día 1

Interior	79 40
Exterior	89'00
Amortizable al 4 por 100	85'00
Cinco amortizable 1917	94 75
Idem al 5 por 100 antiguo	93'75
Banco de España	579 00
Banco Hipotecario	525 00
Río de la Plata	526 00
Tabacos	226 00

Francos. — Veintitrés con setenta y cinco.

Libras. — Veintinueve con cincuenta y tres.

Dólares. — Seis con cerooch o.

Belgas. — Ochenta y cuatro con setenta.

DE PROVINCIAS

Violento incendio en los talleres tranviarios

Valencia 1

Comunican del pueblo de Almancera, que un violento incendio ha destruído por completo los nuevos talleres de la compañía de Tranvías Valenciana.

El fuego destruyó también mucho material, elevándose las pérdidas a muchos miles de pesetas.

Dos obreros gravemente heridos

Oviedo 1

En las canteras de donde se extraen las piedras para las obras del puerto del Musel, explosionó prematuramente un barreno, alcanzando sus efectos a dos obreros, que resultaron gravemente heridos.

Doctor TOMÉ

de las clínicas Nacionales y Extranjeras

Especialidad en partos y enfermedades del embarazo.—Consulta de máris y génito-urinarias.—Secreias—Aplicación del 606 y derivados.--Diatermia

Horas de 3 a 7

General Marina, núm. 14, segundo

La indiscutible elegancia del nuevo Sedan 4 puertas ESSEX SUPER SIX 1928, podrá admirarse en nuestro Salón de Exposición: López Moreno, 14 y 16

José Parres e Hijo Sdad. Ltda.

Vea usted el 509 FIAT 1928. Muy económico y lujoso

Pruébelo, juzgue y compare

SASTRERIA

(MILITAR Y PAISANO)

Jorge Baratech

ALFONSO XII, 16, pral.

EL INCENDIO DEL NOVEDADES

AYER FUERON ENCONTRADOS MÁS RESTOS HUMANOS

El Juzgado continúa su actuación

Madrid 1

Todos los heridos de la catástrofe del Novedades mejoran notablemente, a excepción de un hombre y una niña que se teme por sus vidas.

El Juzgado ha visitado a algunos heridos graves, para ampliar las declaraciones.

Un individuo ha manifestado que se salvó de la catástrofe con sus dos hijas, arrojándose por una ventana del Novedades al patio del edificio.

La labor del Juzgado

Madrid 1

Ayer a las diez de la mañana continuó el Juzgado especial instruyendo el sumario incoado con motivo del incendio de Novedades.

Acompañaban al Juzgado el doctor Tena Sicilia, y el jefe de incendios señor Monasterio.

El juez visitó esta mañana a varios heridos graves, ienterrogándoles con la amplitud que su estado permitía. Esta diligencia terminó bien entrada la tarde.

A las cuatro volvió a constituirse el Juzgado.

Muere uno de los heridos

Madrid 1

En el hospital provincial ha dejado de existir uno de los heridos a consecuencia del incendio del teatro Novedades, llamado Julián Vizcaíno.

Los nueve heridos que se encuentran en el hospital, han mejorado bastante, a excepción de un hombre.

La niña Josefa García, continúa en grave estado.

La actuación del Juzgado. Los trabajos de desescombro

Madrid 1

El Juzgado que entiende en el sumario por el incendio del teatro Novedades, en la tarde de ayer tomó declaración a Domingo Martínez, su madre Manuela Muñoz y Antonio Peribañez, dueños y vecinos de las casas lindantes con el teatro incendiado, alguna de las cuales se prendieron también al desarrollarse el fuego.

En las primeras horas de la mañana de hoy, cumpliendo órdenes del Juzgado, se personaron en el lugar del siniestro, los obreros del Municipio, a las órdenes de los capataces y dirigidos por el aquitecto municipal, para iniciar los trabajos de desescombro de la sala del Novedades.

Por orden del juez, asisten y continúan presenciando todos los trabajo que se realicen, los médicos forenses, para lo que han establecido varios turnos.

En el patio de butacas son encontrados más restos humanos

Madrid 1

Durante toda la mañana, los obreros municipales, dirigidos por el señor Monasterio, han trabajado rudamente en el descombro y desalojo de maderamen de las partes laterales del escenario, amontonando todo ello en lugares convenientes para seguir los trabajos.

Según noticias que tenemos, por la mañana, en la parte lindante con la derecha del patio de butaca, se encontraron algunos huesos correspondiente a un niño y diversos objetos carbonizados.

A las cuatro de la tarde, una sección de bomberos trabajando en la parte final del escenario, lindante con el almacén del atrezzo, en el lado izquierdo y casi pegando a la pared, al ir a desescombrar salió un hedor insoportable. Continuaron los obreros sus trabajos, y lograron encontrar algunos huesos humanos, entre ellos un fémur en completo estado de calcinación.

Continuaron los trabajos, lográndose encontrar un maxilar, y momentos después aparecía la parte correspondiente al tronco de un hombre, casi destrozado por la acción del fuego, y en terrible estado de descomposición.

En los primeros momentos, los bomberos tuvieron que retroceder por el insoportable hedor que despedían los restos, y después con las debidas precauciones continuaron rápidamente los trabajos.

Alrededor de los restos han sido hallados un reloj de plata, otro de metal, un portamonedas, una cadena y restos de un braguero.

El doctor Lino, procedió inmediatamente al reconocimiento de los restos y se telefoneó al juez especial, dándole cuenta del hallazgo.

Se creyó que los restos pertenecían al infortunado apuntador señor Oller, pero la familia no ha reconocido como de su pertenencia ninguno de los objetos encontrados.

Fallece otra de las víctimas

Madrid 1

En el hospital provincial ha dejado de existir esta mañana, a consecuencia de las gravísimas lesiones recibidas durante el incendio del teatro Novedades, la joven de catorce años Josefa García.

Notas deportivas

Los partidos del domingo

Madrid 1

Ayer se celebraron en España los siguientes partidos de futbol:

EN MADRID. — Contendieron el Racing y el Nacional, ganando aquél por tres a dos.

El encuentro se celebró en el nuevo campo del Nacional. El juego fué aburridísimo.

CARABANCHEL, 2, y Escorial, 0.

LEGANES. — Leganés 1 y Latina 1. — Primitiva Amistad, 9 y Arenas 0.

EN VALENCIA. — Valencia 3, Levante 1.

EN ZARAGOZA. — Real Zaragoza 6, Juventud 0; Patria, 2; Iberia, 1.

EN SAN SEBASTIAN. — Pasayako, 2 Esperanza, 2.

EN BILBAO. — Athlétic, 4; Baracaldo, 0.

EN BARCELONA. — Júpiter, 5; Gracia 0; Europa ,5 y Sabadell, 1; Barcelona, 2; Sanz, 2; Español, 3; Tarrasa, 0.

EN MURCIA. — Real Murcia, 6; Alicante, 2.

EN LORCA. — Lorca, 2; Cartagena, 1.

EN CARTAGENA. — Cartagena, 5; Real Murcia, segundo equipo, 5.

EN TOLOSA. — Tolosa, 1; Osasuna, 1.

EN LOGROÑO. — Logroño, 6; Izarra 2

EN OVIEDO. — Cultural Leonesa, 2; Real Oviedo, 4.

EN GIJON. — Racing Santander, 3; Sporting, 2.

EN CASTELLON. — Deportivo Castellón, 4; Gimnástico, 1.

Fallecimiento del jugador Angoso

San Sebastián 1

Comunican de Fuenterrabia, haber fallecido el jugador del Real Unión, Pepe Angoso.

Dr. Mario Esteban

OCULISTA

del Hospital Militar y de la Cruz Roja

Académico C. de la Real de Medicina y Cirugía de Sevilla, etc.

López Moreno, 14 y 16

CONSULTA DE 5 A 7

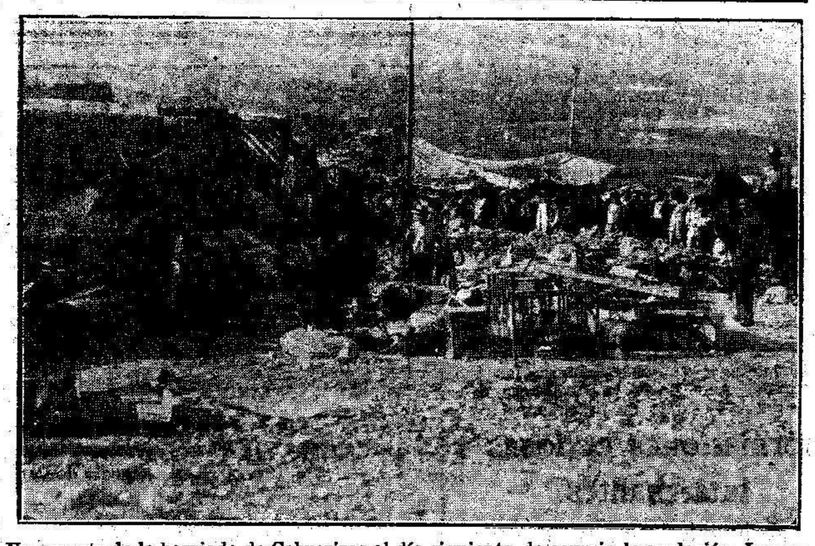

Un aspecto de la barriada de Cabrerizas al día siguiente de ocurrir la explosión. Los supervivientes se dedican a extraer de entre los escombros sus modestos ajuares. (Fot. Zarco)

Mucho cuidado

hay que tener al elegir el calmante del dolor que nunca debe faltar en el hogar. Muchos de los nuevos remedios son ineficaces, otros, si bien alivian, deprimen, causan fatiga y sueño o atacan el corazón.

La más sólida garantía de eficacia y falta de efectos nocivos, sancionada por millones de personas en el mundo entero, es la Cruz Bayer que lleva càda tableta de Cafiaspirina, el gran calmante de los dolores de cabeza, de muelas o de oídos, y el remedio universal para cortar resfriados, ataques gripales o aliviar las molestias particulares de la mujer.

Levanta las fuerzas y aumenta el bienestar, despejando el cerebro.

¡Desconfiad de las tabletas sueltas!

CAFIASPIRINA

BAYER

D. O. M.

EL SEÑOR

Don Alfonso Bernal Soto

Falleció el día 26 del pasado mes a los 50 años de edad

R. I. P.

Sus desconsolados: esposa, doña María Garrido; hijos, don José y don Ernesto; hermanos, doña Josefa, don Juan y don Pedro; padrinos, don Salvador Botella y familia, y demás parientes,

Participan a sus amistades tan sensible pérdida y les ruegan asistan a las misas que por el alma del finado se celebrarán el miércoles, 3, en la iglesia del Sagrado Corazón de Jesús, y en el altar de la Virgen del Carmen, por cuyo favor les quedarán muy agradecidos.

DEL HUNDIMIENTO DE UN TÚNEL

Todavía no han sido extraídas todas las víctimas

El ministro de Instrucción Pública presencia los trabajos de salvamento. Extracción de cadáveres

Zaragoza 1

El ministro de Instrucción Pública señor Callejo, que se hallaba en Zaragoza al ocurrir el hundimiento del puente de Villarreal, se trasladó inmediatamente al lugar del suceso, acompañado de las autoridades.

El ministro presenció ayer los trabajos que se realizaban para salvar a los obreron que han quedado encerrados dentro del túnel.

Ayer tarde fueron extraídos los cadáveres de tres obreros y se consiguió salvar a otro obrero que solo sufría ligeras contusiones.

Este ha manifestado que el capataz de las obras, apesar de hallarse herido, estuvo animando continuamente a todos los obreros que quedaron dentro del túnel.

Ahora faltan por extraer siete obreros que se les cree muertos.

Los trabajos de salvamento se hacen con lentitud, pues se temen nuevos derrumbamientos.

Se oyen voces de los sepultados. Extracción de dos cadáveres. Uno que se salva. El pésame de la familia Real

Zaragoza 1

Continúan con gran actividad, los trabajos de desescombro empezados el sábado, para extraer los cadáveres de los obreros que trabajaban en el túnel de Villarreal de Campos y no en Cinacorbo, como se dijo en un principio.

Los técnicos continuaron dirigiendo los trabajos hasta las tres de la madrugada del domingo.

Durante los primeros trabajos se oyeron voces de tres de los sepultados, de quienes dimos cuenta en nuestra información anterior.

Más tarde, cesaron las citadas voces, desapareciendo las esperanzas de salvamento.

Para el lugar del suceso, salió en las primeras horas de ayer, el gobernador de la provincia, informándose de las causas que originaron la catástrofe y de la forma en que se llevaban los trabajos de salvamento.

En la madrugada de ayer, se extrajeron los cadáveres de Salvador Miguel, cuyas voces demandando auxilio hacían confiar en su salvación, y el de Floriá Casanova.

La impresión producida entre los presentes, fué dolorosa, por que los cadáveres daban idea del sufrimiento que pasaron, permaneciendo tantas horas enterrados vivos.

A continuación se extrajo al obrero Daniel Piquer, de 25 años de edad, el cual al salir a la superficie y verse libre, empezó a saltar y a correr y a hacer extravagancias. Al reconocerle el médico, le fué apreciada una fuerte excitación nerviosa, pero sin sufrir ninguna lesión de importancia.

El gobernador que se hallaba en el lugar del suceso, al ser extraído Daniel,

ESPECTÁCULOS

KURSAAL. — Hoy de seis y media a una y media, programa seleccionado. Gran éxito de la super-joya en ocho partes «El colono de Texas», estreno del sexto y séptimo episodio de «La dama de Monsereau.»

Mañana función extraordinaria a beneficio de los damnificados por la explosión del polvorín.

TEATRO ALFONSO XIII. — Sesión de seis a una y media. Estreno de la magnífica joya cinematográfica en dos jornadas y ocho partes (proyección completa) «Los vencedores de la muerte» de Alberto Insua, protagonista Juan de Orduña.

Mañana debut del eminente divo de los tangos argentinos Spaventa y de la célebre estrella coreográfica española «Goyesca.»

le interrogó acerca de las causas de la catástrofe, respondiendo el obrero que él se hallaba con una vagoneta al producirse el hundimiento, y unos trozos desprendidos, volcaron la vagoneta. Esta le cogió debajo, sin causarle daño alguno.

Durante la noche del domingo y día de hoy, han continuado los trabajos de salvamento, pero se tiene la evidencia, de que los restantes obreros han muerto.

El gobernador ha recibido un telegrama del ministerio de Fomento, trasladándole el pésame de la familia Real, y anunciándole que el Gobierno acudirá en socorro de las familias de las víctimas.

Otros cuatro cadáveres

Madrid 1

Esta mañana se ha recibido un telegrama oficial, dando cuenta de haberse extraído cuatro cadáveres más, que con los dos de ayer, suman un total de seis, las víctimas extraídas.

Los trabajos de salvamento han continuado hoy, aunque sin resultado.

Faltan tres cadáveres, pues fueron diez los obreros que quedaron sepultados en el túnel.

De la zona francesa

Lo que dicen unos aviadores ex cautivos

Rabat 1

El piloto de la compañía Aero-postal y el pasajero, liberados anteayer por la tribu pasajero, liberados anteayer por la tribu disidente, en la cual se vieron obligados a aterrizar, han hecho algunas manifestaciones.

Han sido bien tratados por el caid Ahmed el Bachir, importante jefe de la cabila de Sbouia.

El piloto ha dicho que su aparato, a bordo del cual no había correo, fué destruído por los disidentes y vendido trozo a trozo, en los zocos de la región.

E. Martin Peña
MEDICINA GENERAL
Corazón. Pulmones
Tratamiento de la tuberculosis pulmonar por el NEUMOTORAX artificial
CONSULTA: de 4 a 6
Conde del Serrallo, 11. Teléfono 306

L. QUEIPO Abogado
Asuntos Civiles, Mercantiles y Criminales
Consulta: De 2 a 4. General Marina, 16

Academia de Nuestra Señora del Carmen
PREPARACION PARA LAS CARRERAS DEL
EJÉRCITO Y MARINA
Bachillerato Primera y Segunda Enseñanza
Se admiten internos, medio pensionistas y externos.
San Fernando (Cádiz) Real, 127, pral.

DEL CHOQUE DE DOS TRENES EXPRESOS

El juez ha decretado la prisión de varios empleados ferroviarios

Llegada de los inspectores de Correos. El entierro de las víctimas

Linares 1

Procedentes de Madrid, han llegado los inspectores del cuerpo de Correos don José Torres, don Eduardo Cabello y don Emilio Alonso, para presidir el entierro de los oficiales del citado Cuerpo, muertos en la catástrofe ferroviaria del sábado.

Se ha recibido autorización del ministro de la Gobernación para que los restos de los desgraciados oficiales sean trasladados a Madrid, lo que se verificará hoy en el tren correo de la tarde.

Ayer se verificó el entierro de las demás víctimas de la catástrofe ferroviaria, constituyendo el fúnebre acto imponente manifestación de duelo.

Los féretros que contenían los cadáveres de los guardias civiles, eran llevados a hombros por sus compañeros, y los de los obreros por los empleados ferroviarios.

Los féretros de los oficiales de Correos, iban en lujosas carrozas, de las cuales pendían cintas, que llevaban los empleados del Cuerpo.

La presidencia del duelo la formaban el gobernador civil, el alcalde de Linares, juez de Instrucción y demás autoridades.

De los heridos que se encuentran hospitalizados, hay algunos cuya gravedad es extrema.

Otros, mejoran lentamente.

Una de las víctimas regresaba de Ceuta

San Fernando 1

Por noticias particulares, se sabe que uno de los ambulantes muertos en la catástrofe de Javalquinto, era hijo de esta ciudad. Se llamaba don Manuel Rodríguez Martín.

Su padre, de igual nombre y apellido, fué el erudito bibliógrafo que popularizó el seudónimo de «Ortiz del Barco».

El citado oficial regresaba de Ceuta, donde estuvo unos días con su hermano don José, párroco de la iglesia de aquella ciudad africana.

La desgracia ha producido en San Fernando general sentimiento.

Interesantes manifestaciones del maquinista de uno de los expresos

Madrid 1

En las primeras horas de la noche del domingo, llegó a Madrid el maquinista del tren núm. 95, Gonzalo García, el sual ha dicho a los periodistas:

—Me dí cuenta de que iba a chocar con el otro tren; si no me hubiera apercibido de ello, seguramente a estas horas aún se sacarían cadáveres de entre las astillas.

Cuando me faltaban seiscientos metros para llegar al disco avanzado, me percaté de que el mismo estaba en alto y que había un tren en las proximidades del cambio de estación. Supuse que estaría parado esperando mi llegada para efectuar el cruce. A pesar de eso, aminoré la marcha todo cuanto me fué posible, teniendo en cuenta que el disco avanzado estaba cerrado. Al mismo tiempo ví avanzar el tren núm. 96, en sentido contrario y tuve serenidad para aminorar la catástrofe, ya inevitable, reduciendo cuanto pude la velocidad de mi tren.

Después de hecho esto esperé serenamente. No creí que me salvaría. Hubo un momento que me dije: —«¡Qué lástima; aún es uno joven»! Momentos después se produjo el choque. Yo la velocidad que llevaba era de 75 kilómetros que es lo normal, aunque puede aumentarse a 10 kilómetros más.

El maquinista del otro tren redujo la velocidad, pero ya era tarde. Si hubiera visto mi tren cuando yo el suyo, la catástrofe no hubiera ocurrido, ni aun las máquinas se hubieran juntado.

El día que salió de Madrid, comentando el incendio de Novedades, con su mujer, dijo: —«Eso no vá a ser nada, comparado con lo que ocurra el día que en plena vía y a toda marcha, choquen dos expresos, que se van a convertir en papeles de fumar:» —«Calla, calla! dijo su mujer.—Lo que es menester, es que no suceda. Y ya ven ustedes, ha estado a punto de ocurrir.

Detenidos e incomunicados. Para esperar el paso de los cadáveres. Fallece otro de los heridos. Visitando a los heridos

Linares 1

Continúan detenidos e incomunicados el factor del apeadero de Madriguera y el maquinista del tren número 95.

El jefe de la estación de Baeza ha sido puesto en libertad, por no resultar cargo alguno contra él.

Esta noche, en el tren correo serán llevados a Madrid los cadáveres de los oficiales de Correos que han resultado muertos en la catástrofe.

A su paso por las estaciones de Santa Cruz, Valdepeñas, Manzanares y Alcázar, se encontrarán en las respectivas estaciones las autoridades y comisiones oficiales, depositándose coronas en el furgón que conduce los féretros convertido en capilla ardiente.

A las tres y media de la tarde ha dejado de existir a consecuencia de las gravísimas heridas recibidas al ocurrir el choque, Fernando Marín, médico de Córdoba. El cadáver será trasladado a dicha capital.

La familia del señor Marín asegura que el finado perdió en el choque, un alfiler de corbata valorado en 7.000 pesetas.

Han desaparecido también unos pendientes valorados en 1.000 pesetas, que llevaba puestos la esposa la esposa del señor Marín, también muerta en la catástrofe ferroviaria.

Esta tarde ha entrado en período agónico el oficial de Correos, don Francisco Baeza Lacalle.

Esta mañana llegó a Linares el gobernador civil de la provincia, trasladándose inmediatamente al hospital, para visitar a los heridos de la catástrofe.

Se cree que existen más cadáveres entre los restos de los vagones. El fogonero Samo, se agrava

Linares 1

En el lugar del choque se deja sentir un olor nauseabundo insoportable, lo que hace suponer que entre los restos de los vagones destrozados tiene que haber algún cadáver.

La posición de uno de los coches siniestrados, hace necesaria la utilización de una grua, para dejar expedita la vía, por lo cual estos trabajo han de ser muy laboriosos.

El fogonero Antonio Samo, se ha agravado considerablemente, temiéndose un fatal desenlace.

Lo que dice un alférez de la Benemérita

Linares 1

El alférez de la Benemérita, jefe de esta línea, don Pascual Garrido, que acudió en los primeros momentos en auxilio de los heridos, dice que al llegar al lugar del choque, pudo apreciar la magnitud del desastre, pues las máquinas estaban empotradas una en la otra como si formaran un solo cuerpo.

Desde el primer momento—dice—supusimos que los guardias civiles que iban en el tren habían fallecido, como más tarde desgraciadamente se tomprobó.

Cree que donde más viajeros han perecido ha sido en el tren ascendente por haber caído un coche de viajeros por un terraplén de gran altura.

Lo que cuenta un médico testigo presencial del choque

Madrid 1

El médico señor Martí Torres, que venía de Málaga, en uno de los coches del expreso número 96, fué quien prestó los primeros auxilios a los heridos de ambos trenes.

Ha expuesto que tropezó con grandes dificultades para curar a todos, pues se encontró sin material sanitario. Como desinfectante, tuvo que usar una botella de coñac.

Dice que las horas porque pasó en aquellos momentos, son las más tristes que recuerda en su vida.

LONGINES el mejor reloj

En todos los modelos, los ofrece a precio sin competencia la
JOYERIA MADRID
Alfonso XIII, 4 y 13
Unica casa que importa estos relojes directamente de fábrica

Enfermedades de la BOCA y DIENTES
J. DOMINGO
MÉDICO ODONTÓLOGO
CONSULTA: DE 10 a 1 y de 4 a 6
Calle Prim, 15, 2.º, derecha
(frente al nuevo Hotel Reina Victoria)

De la zona Occidental

TERRITORIO DE TETUÁN

Los duques del Infantado ofrecen su apoyo para la suscripción pro-damnificados de Melilla. Llegada de estudiantes extranjeros. Incendio en el campamento de Dardara

Tetuán 1

La comisión constituída en esta capital del Protectorado, con objeto de recaudar fondos destinados a las familias de los damnificados por la catástrofe de Melilla, visitó ayer mañana en el hotel Alfonso XIII, a los duques del Infantado, solicitando su apoyo para el más satisfactorio resultado de los actos que organice la citada comisión.

Los ilustres aristócratas se ofrecieron para cuanto sea necesario con dicho fin.

Hoy marcharán a Madrid acompañados de su hijo Don Jaime, que se encuentra restablecido de las graves heridas que sufrió en accidente de motocicleta.

En viaje de turismo, llegarán a esta ciudad veinticuatro estudiantes checoeslovacos. Les acompaña el profesor Stenislán Mazayuski.

Los excursionistas visitaron los más notable de la ciudad, y después marcharon a Tánger.

En el campamento de Dardara, del sector de Xauen, se produjo un violento incendio, destruyendo las llamas, en poco tiempo, dos chavolas del primer escuadrón de Regulares de Ceuta.

Durante los trabajos de extinción, resultaron heridos tres soldados indígenas.

Una conferencia. Relevo de buques de guerra

Tetuán 1

En el teatro Reina Victoria, ha dado esta tarde una conferencia el Director de Colonización don Angel Torrejón, quien disertó sobre problemas de Colonización.

Presidió el general señor García Benítez.

A escuchar al ilustre conferenciante acudieron numerosos oficiales de las Intervenciones Militares.

Se ha dispuesto que el cañonero «Recalde», que se halla en Madrid, releve al crucero «Extremadura.»

CORRESPONSAL

ELIMÍNENSE las TOXINAS del ESTÓMAGO

Consérvesele Saludable y Vigoroso con las
Pastillas de Papaya HAHNEMANN
Un eminente Doctor de la Facultad de París, ha dicho recientemente de acuerdo con el Doctor Hahnemann, que el cuerpo humano es como una estufa, para el cual la nutrición es como el carbón que quemado se convierte en energía, Así las comidas digeridas, bién podría llamárselas cenizas del alimento.
Estando uno saludable, los jugos gastricos, el higado y los riñones echan afuera y filtran las materias y líquidos putrefactos, pero las comidas impropias o desordenadas, el trabajo mental excesivo, los abusos y otras causas producen Toxinas que al estómago se le dificulta expelerlas y envenenan la sangre y todo el organismo.
El jugo curativo de la Papaya que contienen las Pastillas de Papaya Hahnemann lubrifica las membranas del estómago, normaliza las funciones del higado y los intestinos, evita la biliosidad, restablece el apetito y proporciona glóbulos rojos a la sangre.
El Específico Hanhemann contra el Reumatirmo, alivia después de 2 ó 3 dosis y cura radicalmente en tres días los tormentos reumatismales recientes, crónicos, agudos, musculares o inflamatorios.
El Específico Hanhemann contra los Dolores de Cabeza, jamás falla, no importa cual fuere la causa.
El Específico Hanhemann contra el Paludismo, es uno de los más modernos triunfos de la escuela Hanhemann que acaba de ser calurosamente elogiado por el notable Doctor Jean Bartland, de París. Este específico es una verdadera bendición para las victimas del paludismo.
Agencia Comercial en Marruecos:
Comercial Farmacéutica, Migul Zazo, 13.—Marruecos

SANSON
GRAN VINO QUINADO

EL MEJOR APERITIVO Y EL MEJOR RECONSTITUYENTE

El material quirúrgico de acero KRUPP INOXIDABLE es el mejor.
Solo se vende en la FARMACIA QUEIPO

El general Primo de Rivera muéstrase apenado por tantas desventuras

Los actos celebrados en Guernica. Inauguración del curso académico. Un conocido joven mata a su novia en una calle de Madrid. El "Urquijo" continúa a merced de las olas

La concesión de la aldea de San Nicolás a los colonos

Madrid 1

El magistrado don Mariano Cáceres, ha regresado de la aldea de San Nicolás en Canarias, después de otorgar allí unas 400 escrituras.

Los gastos satisfechos por los colonos, en concepto de derechos reales y por el pago de la primera entrega del anticipo del Estado, suman 200.000 pesetas, confiándose en que antes de diez años, que es el plazo señalado para el préstamo, quedará el Estado reintegrado del anticipo y los colonos dueños de sus fincas.

Visitando los ministerios

Madrid 1

El ministro de la Gobernación general Martínez Anido asistió esta mañana a los funerales celebrados en la catedral por las víctimas del Novedades.

Después recibió la visita de los gobernadores civiles de Teruel y Córdoba y de otras personalidades.

El ministro del Trabajo señor Aunós fué visitado por el señor García Leaniz, y por el presidente del Banco del Crédito local señor marqués de Rozalejo.

Los nuevos trágicos accidentes

Madrid 1

El ministro de la Gobernación general Martínez Anido ha recibido un telegrama del jefe del Gobierno general Primo de Rivera, condoliéndose de los nuevos accidentes trágicos que hay que lamentar.

Dice que le apena el ánimo y está muy afligido por las inmensas catástrofes anteriores, pero agrega que no le harán decaer, pues comprende que ahora necesita de mayor fortaleza para reponerse de estas adversidades y luchar hasta vencer las tristes consecuencias.

Por último, expresa su sentimiento a las familias de las víctimas.

Comentarios de la prensa

«Mirando a Marruecos»

Madrid 1

El periódico «El Sol», publica un artículo que titula «Mirando a Marruecos».

Dice que es fuerza reconocer que la paz impera en Marruecos más tiempo del que estabamos acostumbrados.

El síntoma. — agrega — es grato y ojalá sea perdurable.

Agrega que Andalucía debe estar prevenida para acudir donde sea necesario, y así el problema de Marruecos estará resuelto plenamente de acuerdo con la teoría de dominación por medio de las armas. El hecho de tener elementos militares en el campo de Viator de Almería y en los cuarteles de Málaga, no significa gasto extraordinario en el presupuesto. Sencillamente bastará con efectuar una nueva distribución de servicios y llevar a ambas capitales o a una, según convenga, las unidades que tengan residencia en otras poblaciones.

Con ello se habrá resuelto la cuestión.»

Inauguración del curso académico

En la Universidad Central

Madrid 1

Esta mañana se ha celebrado en el paraninfo de la Universidad Central la inauguración del curso académico 1928-29.

Presidió el Director General de Enseñanza Superior, a quien acompañaban el rector de la Universidad, los decanos de las distintas facultades y muchos catedráticos.

El amplio salón de actos de la Universidad, se hallaba totalmente ocupado de público, destacándose cada vez más la concurrencia a estas ceremonias de las señoritas alumnos.

El catedrático de Medicina doctor Molla, dió lectura al discurso reglamentario, que versó sobre la enseñanza en Medicina.

Empezó dirigiendo un expresivo saludo a los nuevos profesores, y un sentido recuerdo a los fallecidos, muy especialmente al doctor Carracido.

En la parte del discurso, abordó el estudio rápido y breve en lo posible, de la enseñanza de medicina, cotejando lo extranjero con lo nuestro, y exponiendo los resultado de sus observaciones y estudios.

El señor Molla fué muy aplaudido al terminar su interesante disertación.

A continuación los coros de la Federación Universitaria Escolar, con treinta profesores de la Orquesta Sinfónica, dirigidos por el maestro Benedicto, dieron un interesante concierto.

Después se procedió al reparto de premios a los alumnos que lo consiguieron en el curso anterior.

El desfile de los premiados, fué acogido por sus compañeros con grandes aplausos.

En Zaragoza preside el acto el ministro de Instrucción

Zaragoza 1

Bajo la presidencia del ministro de Instrucción Pública señor Callejo, se ha celebrado esta mañana ,con gran solemnidad, la apertura de curso en esta Universidad.

En primer lugar habló el rector, quien aludiendo a la reforma universitaria, recientemente decretada, la elogió grandemente.

El ministro de Instrucción señor Callejo pronunció elocuente discurso, en el que dijo que la citada reforma no era suya, sino también del general Primo de Rivera, al cual dedicó grandes alabanzas.

Después se celebró un banquete, y por la tarde el señor Callejo emprendió el regreso a Madrid, en el rápido.

Diego Palacios y Emo
Arturo Reyes, 5
TELEGRAMA

Santander 24

Ha causado verdadera sensación agradable el original reparto de miles de muestras de LAXANTE BESCANSA, efectuado por bellas señoritas vistosamente uniformadas.

Para los damnificados por la explosión del polvorín

Más telegramas de pésame

Madrid 1

Entre los numerosos telegramas de pésame recibidos hoy en la Dirección General de Colonias, figuran los del Embajador de Inglaterra, Delegado General de Francia en Marruecos, presidente del círculo El Liceo de Barcelona y otros.

Funerales por las víctimas

Madrid 1

En la iglesia catedral de Madrid se han celebrado esta mañana solemnes funerales en sufragio de las víctimas del Novedades y de Melilla.

Al religioso acto asistieron todas las autoridades y enorme gentío.

Numerosísimas personas tuvieron que oír la misa fuera del templo.

Partido de pelota benéfico

San Sebastián 1

En el frontón de Jai Alay, con asistencia de las Reinas y de los Infantes, se ha celebrado un partido de pelota, en el que han contendido los «ases» del deporte vasco.

En este festival organizado a beneficio de las familias de las víctimas de las catástrofes del Novedades y Melilla, se han recaudado cinco mil pesetas.

En la cuestación hecha ayer por las calles por la banda de música «La Armonía», se reudaron 2.300 pesetas.

Para los damnificados

Bilbao 1

La Diputación provincial, en la última sesión celebrada, ha acordado contribuir con seis mil pesetas, para cada una de las suscripciones abiertas destinadas a socorrer a los damnificados de las catástrofes del Novedades y de Melilla.

El vapor "Juan Manuel Urquijo" sigue en peligrosa situación

La tripulación tuvo que abandonar el buque

Vigo 1

Como telegrafié el sábado, el vapor «Juan Manuel Urquijo» expidió varios radiogramas, pidiendo auxilio, por habersele averiado la máquina a causa del temporal reinante en estas costas.

Ultimamente se recibió un radio comunicando que la tripulación del buque había conseguido ganar la costa en un bote salvadidas, abandonando al «Juan Manuel Urquijo», a la deriva.

Del Ferrol comunican que de aquella base salió el remolcador «Moncho», y después de realizar una detenida exploración, consiguió divisar al buque abandonado al Suroeste de la isla Salvadora.

Se acercó a él, y después de grandes esfuerzos, consiguió tenderle un remolque, dirigiéndose con el «Urquijo» a El Ferrol.

Las últimas noticias no confirman que el «Urquijo» haya sido recogido

Vigo 1

Según las últimas noticias recibidas, no oficiales, el vapor «Juan Manuel Ur-

Alliance Assurance Company Limited
Compañía Inglesa de Seguros de Incendio
Casa Matriz: Bartholomew--Lane
LONDRES
Los fondos exceden de
25 millones de Libras esterlinas
Agente General Apoderado para Marruecos Español:
José Salama B. O'Donnell, 8.-Melilla

quijo» se halla frente a la isla de Savora, sin que el remolcador «Moncho» pueda acercarse a él, a causa del fuerte temporal reinante.

Se asegura que a bordo del «Urquijo» hay tres marineros, aunque otras noticias parecen confirmar que toda la tripulación abandonó el buque poniéndose en salvo.

Vuelco de un tranvía. Resultan cuatro heridos

Valencia 1

En el lugar llamado Campo de Torrente, volcó esta mañana el tranvía número 87, resultando cuatro viajeros heridos de alguna importancia.

También resultaron con lesiones leves, otros viajeros, que se curaron en sus respectivos domicilios.

El general Primo de Rivera en San Sebastián

La visita a Guernica. Bendición de una bandera. Visita a las fábricas de armas. Patriótico discurso del general Primo de Rivera

San Sebastián 1

Como anunciamos oportunamente, el jefe del Gobierno marchó ayer a Guernica, con objeto de asistir a varios actos organizados por la Unión Patriótica de dicha ciudad.

A su llegada a Guernica se puede decir que todo el pueblo le esperaba, tributándole un clamoroso recibimiento.

Momentos después de llegar, se celebró una misa de campaña, y terminado el religioso acto tuvo lugar el de la promesa de los exploradores.

Más tarde, el Presidente estuvo en el local de la Unión Patriótica para presidir el acto de bendición del edificio y de la bandera de la entidad.

Después visitó la fábrica de armas, siendo recibido por los obreros con vítores y aplausos.

Más tarde se celebró un banquete en honor del Presidente, asistiendo más de 1.500 comensales.

Hicieron uso de la palabra varios comensales y resumió el acto el general Primo de Rivera pronunciando elocuente y patriótico discurso. Al terminar fué ovacionado con gran entusiasmo.

Obsequio de los diputados provinciales. Cumplimentando a la Infanta Doña Eulalia. Manifestaciones del Presidente

San Sebastián 1

El jefe del Gobierno, al regresar de Guernica, asistió a una comida conque le obsequiaban los diputados provinciales.

Esta mañana ha recibido numerosas visitas.

A las doce y cuarto, acompañado del duque de Hornachuelos, cumplimentó a la Infanta Doña Eulalia, y a la condesa de Guell, a quien felicitó por el reciente casamiento de un hijo suyo.

A la una y cuarto, el Presidente regresó al ministerio de Jornada, y al recibir a los periodistas, dijo:

—Vengo de cumplimentar a la Infanta Doña Eulalia. Después he visitado a la condesa de Guell, y ahora me voy al campo de tennis para asistir a un almuerzo dado en mi honor por los concejales de este Ayuntamiento. Después de almorzar, subiré al Palacio de Miramar, para despachar con Su Majestad el Rey. A las cinco de la tarde asistiré al acto de inauguración del Palacio del Mar, y por la noche emprenderé el regreso a Madrid.

El general Primo de Rivera recibió la visita de una comisión del Comité de industrias, que le pidió declare oficial la Feria de Industrias para el año próximo. Los visitantes salieron muy complacidos de la entrevista sostenida con el jefe del Gobierno.

Durante la comida conque los concejales obsequiaron al Presidente, el alcalde presentó al general Primo de Rivera los planos de una ciudad de deportes, con plaza de toros y todo, original del arquitecto señor Cortaza.

AL CERRAR

Un conocido joven apuñala a su novia

La víctima fallece en la Casa de Socorro. Detención del agresor

Madrid 1

Frente al número 14 de la calle de San Agustín, próximamente a las nueve de la noche, se hallaban hablando la señorita Dolores Polo Salvatierra, de 19 años de edad, y don Alfonso Senra, hijo del conocido abogado del mismo nombre.

Los citados jóvenes sostenían relaciones amorosas desde hace algún tiempo.

Parece que la pareja discutía acaloradamente, cuando de improviso el novio sacó una navaja cabritera, y dió una horrible puñalada en el pecho a la joven, cayendo ésta mortalmente herida al suelo.

En aquel momento pasaban por el lugar del suceso el suboficial de la Policía Urbana, don Julio Rivero y un hermano suyo, que acudieron a los gritos dados por Dolores, procediendo a la detención del agresor.

En un automóvil, fué trasladada la víctima a la Casa de Socorro, donde dejó de existir al ir a echarla sobre la cama de operaciones.

El sangriento suceso ha sido en Madrid esta noche objeto de muchos comentarios.

FEBUS

Dr. Gómez Lachica

MEDICO MILITAR

Especialista en enfermedades del pecho y enfermedades de los niños

MEDICINA GENERAL

CONSULTA DE 4 á 7

Calle de Prim, núm. 3, pral. derecha

Visita también a domicilio

Los avisos para asistencia domiciliaria, pueden dejarse en la expresada calle de Prim, núm. 3, o en la de Polavieja, 62, o bien por teléfono núm. 414.

Después de las nueve de la noche no admito avisos, salvo los de los enfermos que ya esté asistiendo con anterioridad.

RUPERTO PRADO

Abogado, procurador y corredor de comercio. Avenida del General Aizpuru, número, 6. Teléfono 416.

SEÑORAS

Lo barato es caro, desconfíen de los **PLISADOS** a cartón y plancha.

Los elegantes y duraderos los hace la máquina STHEIX única en Melilla, en

LA INNOVACIÓN

General Marina, 18

PERBOROL

SOLO CUESTA 1,50 PTS.

Jarabe de HIPOFOSFITOS SALUD

Enérgico reconstituyente; aprobado por la Real Academia de Medicina y con cerca de medio siglo de éxito creciente contra la

ANEMIA

Pedid JARABE SALUD para evitar imitaciones.

Un buen consejo vale más que estas veinticinco pesetas.

Si usted tose, compre un frasco de solución Pautauberge, que es el remedio más eficaz contra los catarros, toses, bronquitis.

L. Pautauberge, París, y todas farmacias.

Gramófonos

Contado, plazos. Discos La Voz su amo. Regal. Odeón. Cuerdas. Diafragmas. Maquinarias. Taller reparaciones. Guitarras. Bandurrias. Accesorios. Polavieja, 33. (Almacén de Música.)

Doctor M. AMIEVA

Jefe de equipo quirúrgico

Cirujano de los Hospitales

PAGÉS Y CRUZ ROJA

Cirujía, Diatermia, Vías urinarias.

DE 3 Á 6

Conde del Serrallo, número 13, principal

DE SOCIEDAD

Ayer llegaron de Málaga, don Mariano Martínez, don Eloy Fernández, don Mariano Vázquez, don Emilio Blázquez, don José Benet, don Daniel Bello, don Leoncio Santiesteban, don Angel Delgado, don Pablo Rey, don Fidel Ortiz, don Marcelino Dueñas, don Eugenio Fernández, don Mariano del Campo, don Urbano López, don Alfonso Herrero, don Tomás Mantecón, don Luis Ramírez, don Gerardo Armenta, don Julio Villaplana, don José Mateo, don José Navarro, don Juan Gallego, doña Dolores Urbano, don Tomás Crespo, don Rafael Queról, don Fermín Peña, don Víctor Secades, don Fernando Arias, don Enrique Serra, doña Mercedes Macías, don Julio Barrios, don José Roger, el funcionario de la Compañía Trasmediterránea don José Quintero y el conocido musulmán Sidi Hamed Amor, que formaba parte de la comisión de la Junta Municipal, que asistió a la manifestación del 13 de Septiembre.

El domingo marcharon para la vecina capital malagueña, don Joaquín Monteverde, don Ramón Muntadas, don Fernando Cid, don Luis Ortiz, don Fernando Contreras, don Juan Santana, don José Piqueras, don Lorenzo Navarro, don Francisco Mir, el agente de Policía don Angel Barbudo y la señora e hijo del aviador señor Ragusín.

También marchó a la península el médico de la Beneficencia Municipal don Jorge Solanilla.

Para Alicante y Orán marcharon a bordo del vapor «Delfín», doña Carmen López, don Daniel Blancha, don Francisco Gijón, doña Aurora Bravo, don Melchor Cano y don Juan Molina y acompañado de su familia don Juan Bernabé.

En viaje de boda marcharon para Alicante, el oficial de Correos con destino en esta Administración, don Vicente Martínez, acompañado de su joven esposa.

Para Alicante, doña Rita Gómez, don Juan Montoya, don Felipe Escamez, don David Sultán, don Enrique Segura y don Alfonso Ros.

Ayer tarde marcharon para Málaga, don Macario Olivas, don Manuel Bermúdez, don Arturo Espá, don Francisco Vázquez, doña Dolores Soriano, don Andrés Causella, don Rafael Galacho, don Jesús Pueyo, don Eliseo A. Vidal, don Leonardo Leal, don Modesto Gascó, don Antonio Lleó, el capitán de la Guardia civil don Ediliberto Pantoja y acompañado de su señora don Antonio Herrera.

También marchó acompañado de sus hijos, el comerciante don Rodrigo Muñoz.

Para incorporarse a su nuevo destino en Málaga, marchó acompañado de su esposa, hijos y señora madre, el oficial del Cuerpo pericial de Aduanas, don Fernando Ferrer, que ha prestado servicio durante varios años en esta Intervención del Registro del Puerto Franco.

Acompañado de su esposa y monísimos hijos, ha regresado de Mijas, el funcionario de la Compañía Española de Minas del Rif, don Octavio Martínez.

También ha regresado de dicho pueblo, la respetable señora madre política de nuestro querido amigo el Vicepresidente primero de la Junta Municipal, don Francisco de las Cuevas.

—

Con toda felicidad ha dado a luz un robusto niño, la señora del practicante de la Compañía Setolazar, don Manuel Alcalá González.

También ha alumbrado con felicidad una preciosa niña, la señora del industrial don José Ruiz Warner

—

Desde hace varios días guarda cama enferma, si bien por fortuna no de cuidado, la señora madre del funcionario de la Junta Municipal don Eduardo Martínez Soler.

También se ha visto precisado a guardar cama, ligeramente enfermo, el médico de la Beneficencia Municipal, don Justo Sancho Miñano.

—

En la iglesia del Sagrado Corazón se ha celebrado el bautizo de una niña, hija del arquitecto don Enrique Nieto.

La nueva cristiana recibió el nombre de Enriqueta, y fué apadrinada por doña Concepción Doña Fernández y el joven don Enrique Nieto Rivas, hermano de la neófita.

En la iglesia del Sagrado Corazón se ha celebrado el bautizo de una niña, hija de don Enrique García Manzanares, imponiéndosele el nombre de Josefa.

Fueron padrinos de la neófita, don Antonio Vargas Narváez y su esposa doña Josefa Ruiz Mastín.

También ha sido bautizada, imponiéndosele el nombre de María, una niña, hija de don Nicolás Lamela Santos.

La nueva cristiana fué apadrinada por doña María Varela Carvajal y su hermano don Manuel Varela.

En la iglesia del Sagrado Corazón le han sido impuestas las aguas bautismales a un niño, hijo del comerciante de esta plaza, don Manuel Maturana.

Se le impuso al nuevo cristiano el nombre de Antoñito, y fué apadrinado por don Baltasar Valencia y su esposa doña Antonia Bernabé Pérez.

Gabinete Radiológico y de Electroterapia

Cuevas-Soteras

Radiólogos de los Hospitales Pagés y de la Cruz Roja

RAYOS X

Radiografías de embarazadas.

ELECTROTERAPIA

Parálisis. Neuralgias. Atrofias musculares

RAYOS ULTRAVIOLETAS

Tratamiento moderno de la calvicie prematura.—Raquitismo.

Ulceras y enfermedades de la piel

Consulta: de 12 á 1 y de 4 á 6

Teléfono 59 Aizpuru, 4

Vestiditos para nenes

desde 1'50

Calidad Etamines, desde pesetas 3

Crespones, desde pesetas, 6

Buenos gustos. Espléndido surtido

La Villa de Madrid

La que más barato vende

DE AVIACIÓN

Procedentes del aerodromo de Tablada ayer llegaron a Tauima los aparatos Breguets números 94, 103, 104 y 110.

—De Herráiz llegó en servicio de correo el Breguet, 41.

A dicho aerodromo marchó con igual cometido el Breguet, 33.

También marcharon al mismo aerodromo, los Breguets 61, 23 y 10.

—Del Ferrol llegó el domingo el hidro Savoia número 3.

—El citado aparato marchó al Ferrol, para asistir al curso de tiro. Venía pilotado por el teniente don Joaquín García Morato y mecánico Félix Hermoso.

—De Ceuta regresó el Dornier núm. 27.

—De la base de hidros de Mar Chica, se elevó el Savoia núm. 4, efectuando vuelos de prueba.

—A la base de Mar Chica se ha incorporado el capitán aviador don José Avilés.

—Ha marchado a Tetuán el teniente observador don Eduardo Elías.

—Para hacerse cargo del hidroavión «Numancia», marcharon a Cádiz el sargento de Aviación don Agustín Sánchez y un mecánico.

LAS ARRUGAS EN EL ROSTRO

Evitadas indefinidamente. Su frescura juvenil prolongada y embellecida

La mujer admirada es aquella que sabe conservar lo primaveral de su complexión. Nada tan egoísta como la coquetería de la mujer. «Las arrugas no deben tenerse ni en los talones», decía Ninón. La creme embellecedora **Sirén Blanca**, trasmite a la epidermis esa blancura diáfana y alabastrina de las vaporosas hijas de la leyenda del Rin. La **Creme Sirén Rosada**, especial para la mujer trigueña o pálida, da a su cutis la frescura de la gardenia y el tinte seductor de las flores del granado. Pesetas 6.

El **Jabón Sirén, de Verbena**, deleita, perfuma, hermosea y endurece las carnes. Evita la caída del pelo. Pesetas 2'50.

Pestañina Sirén, para embellecer las pestañas y las cejas y promover su crecimiento artístico. Pesetas 4'50.

Embellecedores Polvos Sirén para el Rostro. Se sumergen sutilmente en la complexión, dándole satinado y perfumes seductores. Blancos para las rubias. Rosados o trigueños para las pálidas o morenas. Pesetas. 5.

Creme Sirén de Pepinos, (perfumada) conserva y devuelve la textura del cutis joven, le da una fragancia de flores y le refresca como la brisa al agua. Pesetas. 4'50.

Agentes generales en Marruecos: Comercial Farmacéutica, Miguel Zazo, 13. Melilla

Belmonte, EL SIGLO, Alfonso XIII, 23

Sastre de Moda (FORCADA)

Exprofesor de la Academia de Maestros Sastres "La Confianza" de Barcelona

ARTICULOS BUENOS, BIEN CONFECCIONADOS Y BARATOS

Trajes a la medida, lana inglesa, ptas. 62'50. Id. id. id. crudillo hilo, ptas. 50.—Id. id. id. de hilo, ptas. 45.—Id. id. id. militar, lana clase 1.ª, ptas. 100.—Id. id. id. id. lana clase superior, ptas. 125.—Id. id. id. id. lana clase extra, ptas. 150.—Id. id. id. id. reglamentario, pts. 50.

Especialidad en uniformes militares y calzones «Yodhpurs»

Hechuras, a 50, 60 y 70 ptas. según forros

Hacen falta buenas oficialas para todas las prendas. Trabajo en casa

Sociedad Excursionista Melillense

Suspendida la expedición a Pico-Peinetta, por causa de las tristes circunstancias de la ciudad, se realizará el próximo domingo. — Detalles Postal Exprés.

MANUEL MONCADA

MÉDICO

MEDICINA GENERAL

Niños y asistencia a partos

Consulta: de 3 a 5

Visita a domicilio

Salamanca, 30, principal (Barrio Real)

Teléfono 510

LABORATORIO DE

ANALISIS

J. SANTA-CRUZ

CALLE DE PRIM, 3, 2.º

LETRAS DE LUTO

La madrugada del domingo dejó de existir la preciosa niña María Josefa Fernándaez de Castro y Messa, hija del cronista de la ciudad, secretario de la Cámara de Comercio y muy querido compañero en la prensa, don Rafael.

El hogar de los señores de Fernández de Castro, se vé entristecido ante esta desgracia, mucho más dolorosa para los que como ellos viven esclavos de los suyos.

Al divulgarse la infausta nueva produjo general sentimiento, pues generales son las simpatías de que goza nuestro buen compañero.

La conducción del cadáver al cementerio de la Purísima Concepción constituyó una sincera y expresiva manifestación de duelo, del que formaban parte nutridas representaciones de todas las clases sociales.

El féretro iba conducido en magnífica carroza blanca, de la empresa «Nuestra Señora de los Llanos».

Presidieron el fúnebre acto el teniente coronel señor Roldán, en representación de S. E. el Alto Comisario; comandante señor Pavón, en representación del general señor González Carrasco; Presidente de la Junta Municipal señor Lobera; Delegado Gubernativo coronel señor Mizajacoronel de Intervenciones señor Alvarez Coque; tenientes coroneles señores Domenech e Inchausti; presidente de la Cámara de Comercio señor La Puente; Vicepresidente de la Asociación de la Prensa señor Tur; Director de las Escuelas de la Doctrina Cristiana Hermano Filoteo; familiares don Ricardo Martín Pinillos, don Antonio S. Manzanera y don Carlos Fernández de Castro e íntimo de la familia don Nicolás P. M. Cerisola.

Reiteramos a la familia doliente, y de modo especial al señor Fernández de Castro, la expresión sincera de nuestro pesar por la desgracia que llora.

* * *

A las cuatro de la tarde del domingo se verificó la conducción al cementerio de la Purísima Concepción, del cadáver del que en vida fué bondadoso joven don Antonio Cura Pajares, constituyendo el fúnebre acto una sentida manifestación de duelo.

Presidieron don Manuel López Avalos, don Francisco Montero, don Angel Moreno, don Luis Segura, don Bernardo Alonso, don Luís Weil y don Timoteo Ortiz

De la comitiva formaban parte las numerosas amistades conque el finado contaba en Melilla.

El féretro era llevado en severa carroza de la empresa fúnebre Nuestra Señora de los Llanos, tirada por cuatro caballos.

A la familia doliente reiteramos el testimonio de nuestro más profundo pesar, por la irreparable desgracia que sufre.

* * *

También se verificó el domingo por la tarde la conducción al cementerio del cadáver de la respetable señora doña Josefa Puig Candela, esposa que fué de don Antonio Puig.

Presidieron la fúnebre comitiva, don Ramón y don Vicente Mas, don Neftalí Fernández, don Manuel Parrés, don Francisco Sevilla y don Alejandro Parrés.

De la comitiva formaban parte muchas conocidas personas.

El féretro era llevado en una carroza de la empresa fúnebre «Nuestra Señora de los Llanos», arrastrada por cuatro caballos.

Reiteramos nuestro pésame a la familia doliente.

* * *

En el cementerio de la Purísima Concepción, ha recibido sepultura el cadáver del soldado del regimiento de Melilla, Domingo Hinojosa Morales, que falleció en el hospital Jordana, a consecuencia de paludismo pernicioso.

Descanse en paz.

REGISTRO CIVIL

Nacimientos. — Damiana Moya López, María Gómez Rodríguez, Santos Levy Chocrón, María Bueno Martínez, Miguel Quintero Santos, Francisco Manzano Fernández, Dolores Muñoz Pérez, Mojluf Chocrón Tubul, Luis Legido García, Miguel Segura González, Agustina Rosado y Manuel Romero Cabrera.

Defunciones. — Antonio Cura Pajares, 25 años, septicemia; Josefa Puig Candela, 60 años, carcicoma del duodeno; María Josefa Fernández de Castro y Messa, 18 meses, disentería, y Antonia Trujillo Montiel, 9 meses, enteritis aguda.

LOS QUE MARCHAN A LA CIRCUNSCRIPCIÓN DEL RIF

A bordo del vapor correo «Barceló» marcharon anoche para incorporarse a sus respectivos Cuerpos, destacados en la Circunscripción del Rif, el teniente coronel don Gonzalo Ecija, de Artillería; comandante don Eloy Fernánedz, de Sanidad Militar; capitanes, don Abelardo Pons, don Genaro Muñoz y don Juan Salón, del Regimiento de Melilla; don Gerardo Armentía, de Artillería; don Joaquín Rodríguez, de Regulares de Melilla; don Ramón Cortijs, de la Mehalla de Tafersit, y el capitán médico don Fabriciano García, de Artillería; tenientes, don Juan Ramos, del Batallón de Cazadores de Africa número 16; don Isidoro Cuesta, del Batallón de Cazadores número 14; don Damián Martín, y don Manuel Ipiens, del Regimiento de Melilla; don Angel Ordóñez, de Artillería; don Francisco Villarubia, de la Sección Ciclista; don Diego Morales, del Tercio y don Angel Muro, de Regulares de Melilla; capellán segundo, don Juan Sánchez, del Batallón de Cazadores número 14; y suboficiales don Jesús Valteña del Batallón de Cazadores 14, y don Joaquín Canos, del Tercio.

También marchó para Villa Sanjurjo, la banda de música del Regimiento de Africa, que dirige el músico mayor, don Manuel Macías.

Doctor Espona Ristol

Exinterno del Hospital Clínico de Barcelona

MEDICINA GENERAL

Asistencia a partos

CONSULTA DE 3 á 5

General Marina, 2

(Al lado de la Trasmediterránea)

Para avisos a domicilio, en la confitería «La Palma»

Pedro Rodríguez

Practicante Militar

Curas de Cirugía y Venéreo

de 2 a 4 y de 7 a 9

CANALEJAS. 7.—1.º, derecha

Dr. Roldán Yáñez

MÉDICO MILITAR

de los Hospitales Pagés y Cruz Roja

Consulta de 3 a 5

NIÑOS. PIEL. SÍFILIS

ALFONSO XIII, 24

Sastrería A. LITRÁN

Trasladada

a calle O'DONNELL, número 92

Se ofrece a su distinguida clientela y público en general

Calle O'Donnell, n.º 29

Doctor A. Mora

(Del Instituto Alfonso XIII)

ANÁLISIS CLÍNICOS

Carlos de Arellano, número 7

Consulta de 3 á 5

Manuel Espejo

Procurador de Tribunales

General Marina, 12, pral.—Teléfono 430

NIÑOS ENFERMOS

CONSULTA DE LA ESPECIALIDAD

Medicina y Cirujía General: De 2 á 4

EDUARDO GARCIA SÁNCHEZ

MEDICO MILITAR

Alfonso XIII, 2. Teléfono núm. 508

CONSULTORIO DENTAL

DE RODRIGO MORANCHEL

Odontólogo de los Hospitales Militares

Correcciones ortodónticas. Protesis modernas. Enfermedades de boca y Rayos.

CASTELLA, 11 (Barrio Real)

Horas de consulta: de 12 a 1 y de 3 a 6

CALLISTA

Duquesa de la Victoria, 3. Teléfono 461

R. Torres.—Practicante.—De 2 a 5

Clínica de Enfermedades de la

GARGANTA, NARIZ Y OÍDOS

Dtres. Del Buey y Alvarez de la Cruz

del Hospital Pagés de esta Plaza

Isabel la Católica, 8, entresuelo derecha

Consulta de 4 á 6

EUSEBIO MORANCHEL

CIRUJANO DENTISTA

Construcción de toda clase de aparatos para la boca en oro y caucho, extracciones, empastaciones, y cuantos trabajos sean necesarios para la estética y buena masticación.

Extracciones completamente sin dolor.

En este gabinete no interviene ningún operario y sólo el profesional o profesionales.

O'DONNELL, 18

PLAZA Y CAMPO

Procedente de Madrid llegó ayer mañana, después de disfrutar un mes de permiso, el soldado del regimiento de Melilla, Juan Cañas Vaquero que presta servicio como escribiente en las oficinas de esta Comandancia Militar.

El soldado Juan Cañas, asistió en compañía de tres amigos a la representación de la obra «La mejor del puerto» en el teatro de Novedades, la noche del incendio.

Al prenderse las bambalinas, Cañas y sus amigos se decidieron a abandonar la sala, lo que no realizaron inmediatamente, atendiendo los consejos de los empleados del teatro, los cuales trataban de evitar que cundiera el pánico entre los espectadores.

El soldado Cañas, desatendiendo los requerimientos de los acomodadores, salió precipitadamente de la sala, descendiendo por la escalera hasta llegar al pasillo con salida a la calle, siendo uno de un grupo de poco más de veinte personas que primero abandonó el coliseo.

Dice el soldado Juan Cañas que, de haber permanecido unos minutos más enn el teatro, le hubiera sido difícil salvarse.

* * *

En el vapor «Atlante» llegaron nuestros queridos amigos el Presidente del Consejo de Administración de la Compañía Setolazar don Francisco Letuain y los Consejeros señores Garnica y Ortiz de Zárate.

* * *

El comandante de Marina señor Carrasco, ha publicado un edicto, fijando un plazo de diez días a partir del primero del actual, para que se hagan desaparecer las casetas de baños, sombrajos y toldos de todas clases que se instalaron en las playas de San Lorenzo y los Cárabos durante la temporada veraniega. Las casetas que no hayan sido demolidas o retiradas por sus dueños antes del día 11, serán desmontadas sin previo aviso por personal afecto a la Comandancia.

* * *

El nuevo Hudson Super Six modelo 1928 no corre, vuela.

* * *

Para hacerse cargo de la Jefatura de los servicios de Sanidad de la Circunscripción del Rif, marchó a Villa Sanjurjo, el comandante médico don Eloy Fernández.

* * *

Ha regresado de la península el comandante de la Guardia Civil don Manuel Fernández Valdés.

* * *

Después de brillantes ejercicios, ha aprobado el segundo año de Medicina, el estudioso joven don Elías Botebol, hijo del antiguo comerciante don Isaac.

G. TRIVIÑO

MÉDICO MILITAR

Especialista en

PIEL, VENÉREO Y SÍFILIS

Tratamiento de las enfermedades de la Piel. Calvicie prematura. Ulceras. Raquitismo por la Lámpara de Cuarzo. Rayos Ultravioletas

Consulta de 3 a 5.—O'Donnell, 41, pral.

Gran Sastrería

RICARDO FIUS

Trajes y Gabanes

Uniformes Militares

ALFONSO XIII, 6 *Teléfono 33*

Doctor HERRANZ

DIRECTOR DEL HOSPITAL DE LA CRUZ ROJA

Consulta de cirugía y matriz de cuatro a cinco.

Alfonso XIII, número 9. - Melilla

LA MADRILEÑA.—Camisería, Géneros de punto, Confecciones.—Lo más importante en su ramo.—Nereo Benito.—Alfonso XIII, 30 y López Moreno, 9.

Lotería Nacional

Madrid 1

Números premiados en el sorteo celebrado hoy:

PRIMERO

18.834.-Valencia, Barcelona, Bilbao Sevilla, Madrid, Velez-Málaga.

SEGUNDO

24.979.-Madrid, Barcelona, Granada, Linares.

TERCERO

20.414.-Madrid, Granada, Reus, Talavera, Barcelona.

CUARTO

12.078.-Barcelona, Madrid, Alicante, Palma de Mallorca y Valencia

QUINTOS

18.503.—Barcelona. Cádiz, Málaga, Sevilla y Bilbao
30.541.—Madrid. Barcelona, La Línea y Sevilla
23.534.—Almazán, Barcelona Coruña, Valletas, Valladolid y Bilbao
22.203.—Badajoz. San Feliu de Llobregat, Barcelona, Campillos, Sevilla y Valencia
20.725.—La Línea, Santander y Bilbao
38.076.—Madrid
26.831.—Barcelona, La Línea, Ferrol y Madrid
16.657.—Granada, Barcelona Algeciras y Sevilla
13.233.—Puenteáreas, Madrid, Málaga y Valencia
10.447.—Barcelona, San Sebastián, Valencia, Palencia, Valladolid y Sevilla
28.670.—Osuna y Almansa
33.849.—Coruña
32.209.—Valencia
10.764.—Madrid, Granada Bujalance León y Logroño
1.119.—Almería, Ciudad Rodrigo, Azpeitia, Ronda, Sevilla y Zaragoza

DECENA

35 43

CENTENA

639 552 130 701 416 952 614 923 536 936
513 274 854 835 404 907 423 515 500 647
335 280 508 448 856 612 258 790 327 188

MIL

115 167 880 260 367 866 438 081 294 427
430 868 228 10 249 7754 136 838 264 531
190 140 771 408 139 933 322 520 349 007
315 806 523 075 553 895 835 990 164 577
354 414 364 101 653 442

DOS MIL

792 714 114 139 351 951 705 464 033 425
701 820 906 647 159 610 784 783 333 968
846 603 882 808 399 674 361 850 789 848
883 195 923 057

TRES MIL

586 678 271 027 330 704 052 839 364 149
803 476 396 290 656 203 214 790 227 055
638 208 572 302 982 318 668

CUATRO MIL

992 803 804 722 291 259 582 122 961 254
455 638 472 973 956 802 238 428 827 874
037 008 566 718 571 478 051 739 197 912

CINCO MIL

516 680 503 328 835 587 293 816 413 127
440 082 143 370 807 079 447 468 051 627
462 283 856 511 658 144 635 211 943 848
908 094 741 559 239 749 449 665 628 125
444 214 578 207 747 634 322 350 202 264
184

SEIS MIL

197 103 352 361 883 656 823 955 942 535
982 704 758 804 214 720 768 738 788 742
904 646 447 976 667 612 929 580 480 260
432 941 265 281 497 037 250 280 633

SIETE MIL

218 740 892 769 513 847 566 871 056 572
358 895 972 423 345 592 770 806 743 663
297 069 373 351 791 485 499 772 731 611
674 943 417 724 727

OCHO MIL

463 811 161 739 515 258 763 222 906 968
471 057 530 192 766 399 989 105 832 312
459 810 555 668 129 879 145 715 842 468
723 839 764 830 134 028

NUEVE MIL

736 912 158 138 778 854 875 429 376 638
140 765 449 544 016 720 975 156 871 704
692 15 7107 891 586 775 000 164 519 127
488 751 607 494

DIEZ MIL

581 582 625 352 045 912 316 831 422 738
733 879 390 477 032 795 301 400 328 078
419 723 653 238 668 610 081 643 141 970
381 423 856 978 661 005 850 243 853 569
193

ONCE MIL

837 265 811 184 721 917 109 834 178 420
374 734 689 988 924 786 550 461 947 465
645 655 986 407 680 487 377 726 842 636
795 320 529 828 504 122

DOCE MIL

345 406 709 567 143 699 334 607 156 120
651 885 938 830 182 332 291 007 808 327
279 349 278 721 751 723 604 099 173 532
285 298 355 039 102 705 000 819 053 819
412 690 195 953 213 183 145 210 490 017

TRECE MIL

834 973 274 548 910 777 871 404 846 362
782 645 650 069 019 444 501 073 464 721
876 540 854 724 264 407 920 123 320 338
131 896 541 220 765 357 951 265 191 597

CATORCE MIL

128 655 233 424 599 215 278 168 602 670
697 048 029 749 088 437 006 947 828 142
174 963 966 312 011 839 773 041 717 449
140 187 796 574 155 570 478 282 046 416
477

QUINCE MIL

463 204 687 922 224 5622 382 095 076 221
699 303 063 372 348 652 876 898 350 112
065 289 617 610 348 693 261 499 444 275
816 105 778 057 460 277 667 003 467 705
398 265 781 844 410 786

DIECISEIS MIL

224 419 139 515 011 520 440 014 711 494
174 973 319 228 653 250 039 509 247 357
193 745 226 528 786 837 035 100 263 463
112 534 398 783

DIECISIETE MIL

326 653 201 018 665 715 270 415 634 179
581 414 100 447 744 678 198 452 186 351
194 587 734 331 531 956 512 129 467 036
218 936 476 136 158

DIECIOCHO MIL

405 297 153 127 416 833 718 595 850 999
639 767 276 412 618 903 654 892 591 311
869 378 526 936 212 782 953 040 301 075
292 965 4225 008 048 2722 674 348 802 013
530 304 502 723 233 757 496

DIECINUEVE MIL

376 346 327 561 965 195 736 463 601 421
947 712 791 334 194 453 753 363 088 589
877 070 013 491 021 630 901 197 173 772
729 300 519 126 306 087 987 776 930 985
702 875 535 563

VEINTE MIL

211 981 047 653 341 664 394 820 783 191
458 512 144 921 176 237 423 329 969 041
775 155 373 122 649 547 552 790 940 127
363 492 159 932 741

VEINTIUN MIL

600 932 890 145 242 499 667 505 310 153
819 766 110 264 218 733 049 074 157 818
534 261 732 475 764 765 949 673 307 787
921 915 061 032 229 993 341 916

VEINTIDOS MIL

767 237 081 311 278 918 222 794 673 944
862 450 627 273 134 179 565 007 112 260
440 516 093 988 348 029 155 077 764 419
033 875 490 301 696 590 551 251 438 799
529 275 370

VEINTITRES MIL

753 401 789 358 850 324 484 632 831 866
924 420 460 016 534 221 827 630 424 655
162 629 264 465 725 290 864 702 942 543
938 872 773 853 840 730 344 347 120 444
799 560 973 800

VEINTICUATRO MIL

906 137 660 712 762 065 481 899 170 064
438 269 664 599 820 086 103 081 381 071
063 813 087 954 738 730 010 323 963 966
983 475 219 762 057 870 314 627 994 490
836 735 993 497 283 421 107 547

VEINTICINCO MIL

003 714 630 883 171 829 330 587 601 870
545 972 893 577 555 503 334 988 758 275
492 651 012 222 353 535 320 063 251 724
993 308 836 973 077 058 028 627 502 681
951 276 710

VEINTISEIS MIL

346 948 054 015 447 377 867 136 294 643
509 913 549 133 904 535 902 189 869 300
492 699 326 430 497 407 341 710 614 875
088 796 574 315 487 542 303 528 718 272
047 626 215 687 553

VEINTISIETE MIL

517 354 514 582 542 451 445 562 137 849
966 613 715 510 703 777 879 556 369 723
463 034 910 573 003 498 419 310 061 507
513 440 540 162

VEINTIOCHO MIL

333 372 327 115 601 947 835 761 385 180
191 014 439 083 428 568 094 888 894 026
245 687 980 635 939 226 464 820

VEINTINUEVE MIL

404 041 831 236 085 650 985 943 059 296
665 457 144 668 366 020 832 045 802 931
874 730 228 763 801 752 085 606 463 322
119 543 141 676 883 407 379 339 658

TREINTA MIL

805 340 330 237 762 913 143 980 164 341
118 072 366 686 844 272 717 300 454 571
831 488 704 146 248 045 815 816 186 019
625 453 055 150 497 964 348 547 837

TREINTIUN MIL

420 988 627 857 842 219 486 882 505 107
404 478 598 471 651 435 925 788 354 520
658 06 7781 362 098 446 275 710 510 397
401 946 390 405 400 544 461 867 814 306
724 082 608 519 623 945

TREINTIDOS MIL

509 255 714 579 377 262 712 143 980 164
341 158 983 586 115 201 383 694 132 244
785 455 356 658 011 209 950 124 811 683
569 094 429 867 207 928 911 413 226 224
719 391 815 337 639 478 771 547 662 284

TREINTITRES MIL

522 837 000 063 643 052 100 237 786 495
921 767 184 266 084 224 368 593 012 101
642 468 571 474 055 527 617 334 245 599
686 201 481 590 111 429 518

TREINTICUATRO MIL

737 090 138 287 678 994 165 693 977 881
911 899 326 606 909 992 8227 456 300 702
818 146 690 316 699 030 381 141 780 504
424 640 023 747 322 517 171 647

TREINTICINCO MIL

726 032 322 171 479 779 067 136 347 372
026 495 174 970 180 189 296 577 813 258
000 584 591 360 312 797 403 851 822 120
516 565 514 135 616 959

TREINTISEIS MIL

116 854 531 565 640 713 507 359 229 423
659 239 058 299 649 665 111 322 524 924
846 539 751 908 003 949 715 176 296 694
639 378 789 554 559 549 136 054 370 241

TREINTSIETE MIL

435 556 058 360 840 531 274 425 036 980
211 978 121 090 837 128 368 424 649 605
383 837 748 942 7228 753 354 482 815
767 756 872 099 815 129 896 699 438 540
125 118 654 795 241 192 592 075 615 651

TREINTIOCHO MIL

178 224 805 644 825 993 803 489 310 188
644 273 165 306 796 969 898 393 348 739
792 191 563 119 384 637 078 775 072 285
241 436 366 882 461 330

Empresa Funeraria **LA SIEMPREVIVA**

DE DANIEL GARCERÁN

Despacho: Ros de Olano, número 1.—Teléfono número 46.

Sucursal: calle 18 de Julio, número 28.- Teléfono número 38.

Almacén de las Minas

PABLO MARTÍN ALONSO

Proveedor de la Cooperativa del Ministerio de la Guerra

Uniformes militares a la medida. Trajes hechos en calidades buenas, para caballeros y niños. Géneros de punto. Camisería. Colchas de seda. Juegos de cama. Mantelerías. Géneros blancos de las marcas más acreditadas para sábanas y ropa interior. Trajes de baño gran novedad para señoras y niñas. Grandes novedades en pañería. Americanas sport gran fantasía y pantalones Tennis.

Crédito, 10 meses de plazo.

Al contado 10 °/o de descuento

ALFONSO XIII, 32. MELILLA

Farmacia Viuda Ferrer

del Ldo. don José M.ª Ruiz y López.---O'Donnell, núm. 33

Muy acreditada por sus medicamentos químicamente puros, de las acreditadas marcas Merck, Poulenc, Schring, Bayer, Roche, etc.; por la escrupulosidad y exacta preparación de las fórmulas y por el bajo costo de las mismas: Específicos nacionales y extranjeros; preparación de inyectables, garantizando su inocuidad; esterelización de apósitos para operaciones y truseau para partos; reactivos y material para laboratorios. Instrumental de cirugía; artículos de ortopedia e higiene.

O'DONNELL, NÚM. 33

Música impresa,

Gramófonos

y Discos.

Ultimas Novedades

Pianos.

M. FERNANDEZ BENITEZ

Almacén de Música

O'Donnell, 3

Parque de Campaña de Intendencia de Melilla

Debiendo adquirir este Parque por gestión directa, con arreglo a lo que determina la R. O. C. de 13 de Marzo de 1925 (D. O. número 58), los artículos necesarios para el consumo del mismo que a continuación se indican, se admiten ofertas en la Jefatura del Detall de este Establecimiento, hasta el día 15 del próximo mes de Octubre.

Los que deseen enterarse de las condiciones que deben reunir, pueden consultarlo en las Oficinas del Detall de este Parque todos los días laborables de 10 a 12 y de 13 a 15.

Melilla 29 de Septiembre de 1928. — El Jefe del Detall, **Aureliano Cid.**

Batallón Cazadores de Africa núm. 18

Deseando este Cuerpo en armonía con los artículos 236 y 237 del Título I, Capítulo XI del Régimen Interior, contratar el suministro de carne tanto de la plaza como de los destacamentos y campo, se anuncia por medio de este para que los que quieran suministrarla presenten sus proposiciones al señor Comandante Mayor hasta las 12 horas del día 4 de Octubre próximo.

Las proposiciones vendrán en pliego cerrado y sin señal alguna exterior.

El pago de este anuncio será por cuenta del adjudicatario.

Melilla 29 de Septiembre de 1928. — El Comandante Mayor, **P. Galindo.** — Visto Bueno. — El Teniente Coronel, **Inchausti.**

Doctor REMACHA

MÉDICO MILITAR

Cirugía General.—Vías Urinarias.

Sífilis.-606-914-1.116-132

Bismutoterapia

Rayos X. Electroterapia. Microscopia

CONSULTA DE 5 A 7

GENERAL MARINA, 11

NOTAS MARÍTIMAS

Buques entrados

«Atlante», de Málaga, con correspondencia, pasaje y carga.

«Alexandre», de Venecia, en lastre, para cargar mineral.

«Nicolás Mazzella», de Orán, con carga general.

«Hydia», de Orán, en lastre, para cargar mineral.

Salidos

«Atlante», para Málaga, con correspondencia, pasaje y carga.

«Alexandre», para Cardiff, con mineral.

«Nicolás Mazzella», para Nemours, con carga.

Goleta «Virgen del Mar», para Torres de Alcalá.

Con mineral

Con dirección a Cardiff, salió el vapor, «Alexandre», llevando a bordo más de seis mil toneladas de mineral de los yacimientos de la Compañía Española de Minas del Rif.

El tiempo

Del Observatorio Meteorológico Naval, anuncian que debe persistir en España, el régimen de lluvias si bien con carácter menos acentuado.

CULTOS

Iglesia de la Concepción

Continúa la Novena a San Francisco de Asís. Por la mañana, misa a las ocho, y por la tarde, a las siete, novena con sermón, a cargo del R. P. Cristóbal de Ubeda.

Todos los terciarios franciscanos deben asistir a estos cultos.

Iglesia de San Agustín

Por celebrarse el funeral por las víctimas de Cabrerizas, en la capilla del Ave-María, el miércoles se aplaza el anunciado en esta capilla, hasta el día siguiente. Jueves.

LA PILARICA

LA PILARICA

Trajes para Militar en todas clases grandes existencias

Más barato que nadie

Sucesos locales

Deben presentarse

En el Negociado de Reclutamiento, deben presentarse para informarles de asuntos que les interesan, Manuel Villegas Navarro, Antonio Bueno Ruiz y Francisco Jiménez García.

A la Jefatura

Por los agentes de la autoridad fueron conducidos a la Jefatura de Policía, Ceferino Pesquero Luque, de oficio barbero, por promover escándalo en el barrio del Real; José Cano Zambrana, que fué detenido a requerimientos del camarero Antonio González Moya, por negarse a abonar el importe de la consumación que hizo en el «Bar Moderno»; Francisco Ruiz Carrillo, por maltratar de obra a la niña Adelaida Medero Galindo; Diego Ruiz Navas, de oficio panadero, por haber hecho uso de una navaja, con la que amenazó a varias personas que se encontraban en un establecimiento de bebidas.

ZOTAL

El mejor desinfectante

Rechace las imitaciones

LABORATORIO ZOTAL.- Sevilla

Curados

En la Casa de Socorro fueron curados: Soledad Alcocer Blanes, de 62 años, de pequeñas heridas en la mano derecha, que le produjo un perro de un morbisco; José Garín García, de 34 años, de alcoholismo agudo, de pronóstico reservado; Dolores Rosa Guerrero, de una contusión con hematoma en la mano derecha, que sufrió al recibir una coz de un mulo propiedad de un indígena; Ana Ruiz Cervantes, de 34 años, de distensión ligamentosa de la articulación del codo derecho, que se produjo al dar una caída en su domicilio; el niño Julio Sanceda Beltrán, de una puntura en el dedo índice de la mano derecha, producida por la picadura de un insecto, y el peón de albañil Juan Quintana Sánchez, de contusiones en las regiones lumbar y glútea y pie izquierdo, de pronóstico leve, que se produjo al caer de un andamio en una casa en construcción en la calle Alvaro de Bazán.

Asociación General de Caridad

Núm. premiado el domingo: 156

Número premiado ayer: 77

Tip. de EL TELEGRAMA DEL RIF.

SECCION ESPECIAL DE ANUNCIOS BREVES

ALQUILERES

SE ALQUILA un horno con buena vivienda. León, 6. (Barrio Real). 425

ACADEMIAS

PROFESORA de inglés y español. Educación de niños y traducción de correspondencia inglesa. Dirigirse, Duque de la Torre, 40. 495

R. DESCAL. Prim, 10. Teléfono, 406. Francés, inglés, comercio, carreras, taqui-mecanografía. 746

ALMONEDAS

ALMONEDA urgente toda la casa, bicicleta y conejos. Pabellón madera núm. 12. (Hipódromo). 499

ALMONEDA. Se vende buen armario ropero, cama matrimonio y de un cuerpo. Juan de Austria, 2 (Buen Acuerdo). 490

ALMONEDA todos los muebles de una casa. Prim, 21, primero. 497

ALMONEDA máquina coser, sommiers, armario cretona, lavabos. Pabellones Mixto Artillería, 2 (de Alfonso XIII). 494

ALMONEDA camas y sillas. Sagasta, núm. 4. 498

ALMONEDA. Venta de varios muebles, horas de 10 a 6. Razón, Plaza de Hernández, 6. 491

COLOCACIONES

SE NECESITA muchacho para recados y dependientas, buenas referencias, en casa Victoria. «La Francesita». O,Donell, 24. 485

HACE falta criada. O,Donell, 23, 1.º, derecha. 479

COMPRAS Y VENTAS

SE VENDE un cristal para lucenario, un sillón para barbería y un videl. Calle Comisario Valero, núm. 16: (Frente al mercado). 122

VENDO dos Chevrolets, un Delaunaz, 6 cilindros, un Ford, un Dodge y una camioneta carga Berliet. Facilidades pago con garantía. Garcerán. «La Siempreviva». 378

PIANOS. Alquiler, afinaciones y reparaciones. «Las Novedades». 885

NOVIOS. No compren muebles sin visitar la Casa Flores. Especialidad en muebles de lujo y económicos. Fábrica de sommiers y camas de campaña. Arturo Reyes, 1. (Frente a Hermanas Boigues). 3

LAMPARAS Osram, 10 a 50 bujías, 110 voltios a 1 pta; de 10 a 50 bujías, 200 voltios, 1,20 ptas. Marina 22. 379

SE VENDE automóvil «Chenard Walcker», torpedo, seis plazas, poco uso. Alfonso XIII, 2, (portería). 337

VENDO barato, piano, seminuevo. Cabrerizas Bajas, pabellón madera, 4 472

SE VENDE una máquina registradora marca «Anker» en buen uso. Razón, O,Donell, número 8. 444

LAMPARAS radio-micro, consumo reducido a 8 ptas. Marina, 22. 451

75 céntimos, estrellas bordadas, seis puntas, sobre paño grana, verde, kaki y azul. «El Acueducto». 558

SI DESEA comprar, vender, o hipotecar fincas con prontitud, reserva y garantía, acuda al «Consultor de Melilla». Plaza de Hernández, 2. 497

DESDE 7 ptas. guardapolvos para caballeros, en calidades mejores, gran variación. «El Acueducto». 403

TOHALLAS grandes del Pavo y del Torero, 2,50 ptas. «El Acueducto». 362

VENDO máquina «Cornelí», única en Melilla; máquina coser, fonógrafo gramola, y 8 arados. Palencia, 3. (Real). 493

CONSULTAS

MARIA CANILLAS. Profesora en partos y cirugía, exinterna de la Maternidad de Barcelona. Canalejas, 5, principal, derecha. 1.228

VIUDA del doctor Ortega, profesora en partos, ex alumna del doctor Gálvez. Sor Alegría, número 8. 272

ALFREDO SOTO. Practicante. Cura de cirugía y venéreo. De 2 a 4 y de 7 a 9. Miguel Zazo, 15. Teléfono, 540. 2

HUÉSPEDES

HABITACION exterior bien amueblada para caballero solo. García Cabrelles, 28, bajo, izquierda. 496

ALQUILO habitación amueblada, completamente independiente. Razón, Villegas, 3.(Estanco) 489

VARIOS

COLCHONERO. Lerchundi, 4 Alpargatería. 421

TRASPASO por no poderlo atender, establecimiento «El Bebé», Granada 4, (frente al Círculo Mercantil). 437

SEÑORA: ¿Busca usted modista buena? Ya está aquí. Castelar, 7, 1.º, C. Campos. Plisado, vainicas al día. Última novedad. 484

TALLER de niquelados, dorados y plateados. Alvaro de Bazán, 23. Teléfono, 314. 841

FOLLETIN DE EL TELEGRAMA DEL RIF 31

Un crímen en automóvil

POR

Carolina Invernizio

lia era un asesino. Ya ves como no ha querido que su hija llevase un nombre infamante, y para sustraerla a la triste suerte que la aguardaba, la arrastró consigo a las aguas del río.

—Ha hecho mal — rebatió León, — ella no tenía el derecho de quitarse la vida: nadie habría rechazado a la inocente criatura, ni aún sabiendo que era hija de un ajusticiado.

—Sí: tú la dijiste todo esto a la señora Salvia cuando dió con la puerta en las narices a su hija y renegó de ella— rebatió tristemente la madre, — pero también la pobre señora ha purgado la dureza de su corazón, porque al fin y a la postre, Natalia era siempre su hija. Y así el remordimiento por la muerte de ella y de la niña la llevó al sepulcro; el señor Salvia fué presa de una parálisis que le ha convertido en un niño; la segunda hermana de Natalia ha abandonado también su casa diciendo que no había nacido para llorar y sufrir las consecuencias de las culpas ajenas.

—Es una buena pieza esa joven —exclamó León. — Ha venido varias veces a mi estudio, pero yo siempre la he tratado fríamente. Bajo el nombre de Clary se presta a todo... ¡Hermosa cuñada quería usted darme!

—Tú no tienes necesidad de cuidarte de ella, máxime cuando ha dejado el nombre de su familia y ha tomado otro de batalla. ¿Y quieres hacer responsable a aquella pobre e inocente criatura, de las culpas y caprichos de su hermana? Gemma no tiene nada de común con ella: yo la conozco a fondo como conocí todos los sacrificios que se impuso para que nada faltase a su padre. Ella te ama, pero estoy segura de que moriría antes que confesarte su amor, porque se cree indigna de ti...

—¡Pobre Gemma! yo la estimo mucho pero amarla no; no podría. Ana ha destruído en mí toda fe en el amor.

La madre no habló más.

León además de ser un buen pintor de frescos, también había pintado varios cuadros al óleo de mucho precio y mucho mérito, que encontraron en seguida comprador.

Tenía su estudio poco distante, y aquel día después de la triste discusión con su madre, se había levantado para ir al estudio, cuando llamaron a la puerta de su casa y poco después entraba Gemma precedida de su madre.

Si León la hubiese examinado minuciosamente habría encontrado en las facciones de la joven, mucho parecido con las de Ana.

Pero él veía a Ana rubia, mientras Gemma tenía los cabellos negrísimos. Los ojos de Ana eran negro, y los de Gemma de un azul claro. Ana era alta y robusta; Gemma pequeña y gracil. Y en su rostro purísimo se leía la bondad y una firmeza poco común en una muchacha.

Gemma al ver a León se ruborizó.

—Esta querida niña me ha traído un trabajo que le encargué — dijo la madre de León, — son dos camisas para ti hijo mío. Míralas y dime si te gustan.

—Mamá — respondió León con alguna sequedad, porque comprendía que aquello era un pretexto para detenerle.

—Ya sabes que no soy difícil de contentar, y las labores de la señorita suelen ser siempre perfectas.

—Señor León, yo quisiera saber trabajar mucho mejor aun — dijo la joven.

—No merezco sus elogios y los atribuyo a su excesiva galantería.

Gemma había puesto las camisas sobre la mesa, y León, distraído, ni siquiera las dirigió una mirada. Pero la joven sin mostrarse ofendida, continuó:

—Perdóneme si he venido a importunarle.

—Al contrario, Gemma — dijo con dulzura la anciana. — Hablábamos precisamente de usted.

León estaba en ascuas.

—Y se decía — agregó vivamente, — que es usted la mejor, la más buena de las hijas.

Y cogiendo el sombrero, añadió:

—Perdóneme que la deje, pero me aguardan en el estudio.

Besó a su madre que le había dirigido una mirada de triste recriminación y estrechó la mano a Gemma.

Iba irritado consigo mismo.

—Soy un estúpido — se decía. —Entristezco a mi madre y huyo de la felicidad, todo por una mujer que no me ha amado nunca y que se ríe de mí entre los brazos de otro. Sin embargo, no puedo olvidarla ni amar a otra. Y si me casase con Gemma la haría desgraciada.

León estaba cerca de su estudio. Había mentido al decir que le aguardaban. Ansiaba llegar para poder estar solo, porque dibujaba una cabeza de mujer que escondía celosamente a todas las miradas.

Era la cabeza de Ana como él la veía en su fantasía, con aquella abundantísima cabellera admirable, ojos y cejas negrísimos, carnes de leche y rosa, nariz perfilada, boca seria, perfecta.

León no estaba nunca contento de aquel retrato y todos los días le hacía un retoque. Después dejaba los pinceles y pasaba las horas ocioso mirando aquella hermosísima cabeza, y entregándose a sueños extravagantes, imposibles, insensatos.

Tenía muchos encargos de frescos y cuadros también de fuera de Torino, pero retardaba siempre el cumplirlos; estaba en una época de desanimación.

Su madre tenía razón. El debía buscar un nuevo aliciente a su existencia; una mujer que le amara e hiciese feliz. Pero Gemma, tímida como él, sin aquellos arranques de ternura con que el joven soñaba, no podía reavivar la llama divina que le había invadido al lado de Ana.

También aquel día León preparó la paleta y los pinceles, y se disponía a abrir un armario donde ocultaba celosamente el retrato de Ana y otros trabajos que deseaba no fuesen vistos por nadie, cuando una voz fresca, juvenil, gritó desde fuera:

—¿Se puede entrar?

—¡No me faltaba más que ella!...— pensó León de pésimo humor.

Pero respondió en alta voz:

—Adelante.

Era Clary, o más bien dicho, Mugheta, con un tocado elegantísimo, pero bastante serio, para una muchacha de su género.

Entró con aire resuelto, riendo y tendiendo la mano al pintor.

—León, he venido a consolarme un poco con usted; soy muy desgraciada la...

El pintor sonrió y estrechó la enguantada mano de la joven.

—¿Es posible — exclamó. — ¿Con esa carita, tan fresca y esos ojos brillantes de alegría sufre usted?

—Las apariencias engañan; quisiera que viese usted mi corazón...

Se quitó el abrigo y se arrellanó en un sofá bajo, agregando:

—No quiero distraerle de su trabajo, León; continúe pues, que hablaremos lo mismo.

—Hoy no tengo ganas de trabajar — dijo el pintor. — Con que así, desahóguese todo lo que quiera, que la escucharé con gusto.

Mientras hablaba, el joven se sentaba en una butaca y encendía un cigarrillo.

Mugheta le contemplaba con los ojos semi-cerrados: León era el mejor de todos los hombres que había conocido. Por lo menos era sincero.

Número suelto: DIEZ céntimos
Suscripción para provincias: 9 ptas. trimestre
Franqueo concertado

EL TELEGRAMA DEL RIF

Redacción, Administración y Talleres:
Calle Canalejas, núm. 16.—MELILLA
Apartado de Correos, n.º 8.—Teléfono n.º 24

No es posible exagerar las excelencias del Sedan de dos puertas. Es elegante de líneas, de tapizado y de equipo, y, no obstante, de un precio increíblemente bajo para un coche de familia que puede llevar cómodamente cinco pasajeros.

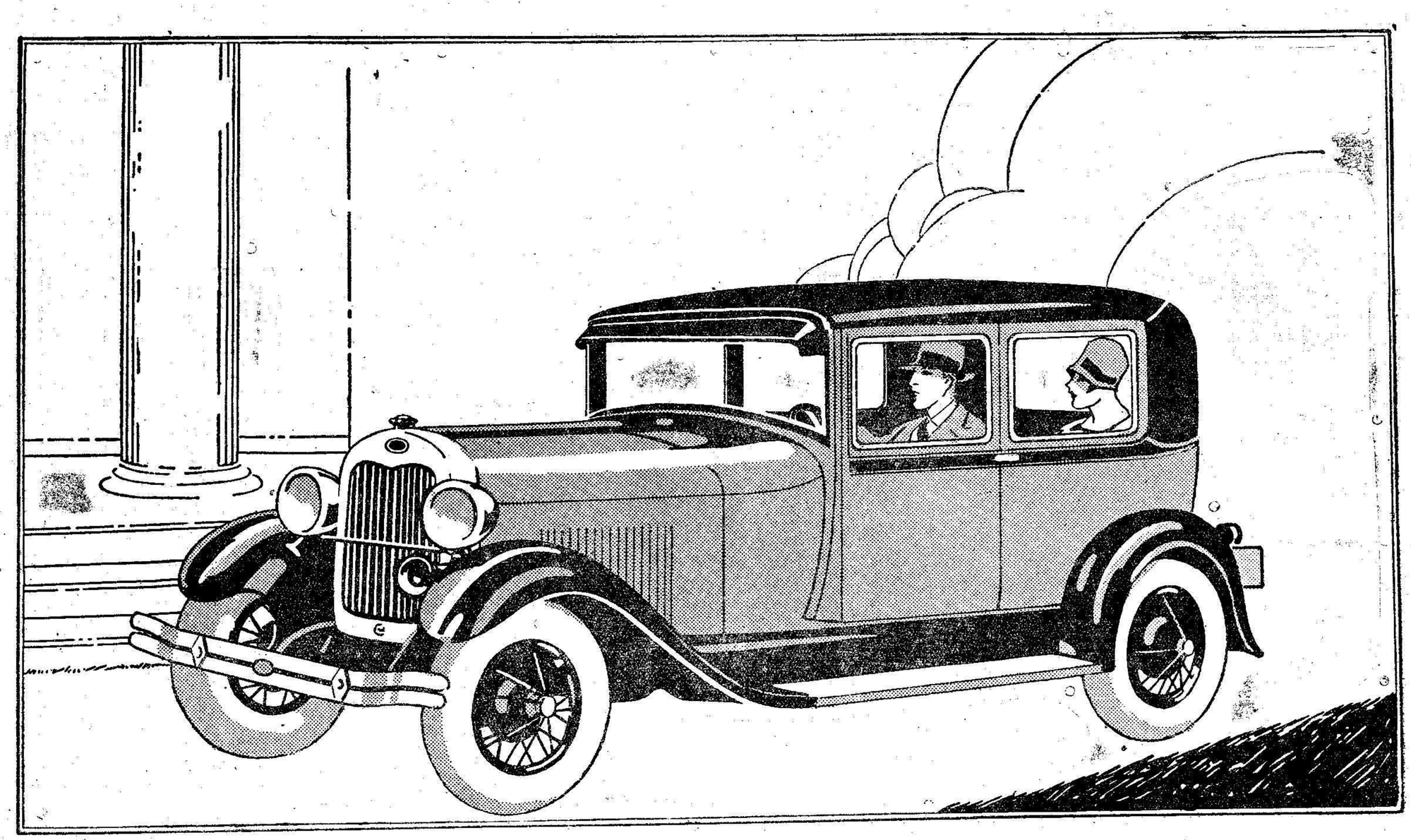

Todo cuanto hoy se exige en un automóvil...

TODO cuanto hoy se requiere en un automóvil moderno se ha puesto a la disposición de usted en el nuevo Ford: belleza de línea y de color; carrocería de acero; velocidad de 90 a 105 kilómetros por hora; frenos a las cuatro ruedas del tipo de zapatas de expansiónu como exige esta velocidad, a fin de contar con la seguridad necesaria en las condiciones actuales del tráfico; aceleración fulminante y facilidad de control que proporcionan tanto placer al conducir; suficiente potencia para subir con desahogo todas las pendientes; comodidad en la suspensión conseguida principalmente con el empleo en todos los coches como equipo normal de los amortiguadores hidráulicos Houdaille; economía en el consumo, no superior a 9 u 11 litros según la marcha; dirección suave y precisa, como es la del sistema tres cuartos irreversible; seguridad y economía en el sostenimiento.

Repase estas características y notará que ni una cosa esencial que usted pueda pedir en un automóvil se ha omitido en esta relación. Sin embargo, el nuevo Ford es tan completo que aún va más allá. Se extiende a otros muchos mínimos detalles de acabado y de equipo que son de serie en el coche.

Tal sucede con los siguientes accesorios: cuentakilómetros; amperímetro; indicador de gasolina en el tablero de instrumentos; limpiaparabrisas, que en los coches cerrados es eléctrico; cinco ruedas de acero con radios de alambre equipadas con neumáticos balón 30 por 4,50; lámpara en el tablero; espejo retrovisor; piloto combinado con la señal «Pare»; varilla indicadora del nivel del aceite; cerradura de seguridad coincidental; sistema de engrase por bomba a presión, y cristal «Triplex» en el parabrisas cuyos trozos no saltan al quebrarse.

Todos los coches Ford tienen un interior espacioso, con asientos anchos y mullidos, rica tapicería, y se pintan en dos colores combinados armónicamente.

Hace cinco años, tres años, un año, hubiera sido imposible producir un coche tan verdaderamente excelente por tal precio. Hoy es posible únicamente por el desarrollo de nueva maquinaria, de nuevos métodos de fabricación y de nuevas economías en los gastos.

La Ford Motor Company no resolvió hacer un nuevo coche que se pudiera vender a un cierto precio. Se decidió por la clase de coche que realmente necesitaba hacer y luego encontró los medios para construirle con el costo más bajo posible.

Todo comprador es un beneficiario de la política Ford de vender con un margen muy limitado de ganancia, con la enorme ventaja de poseer o controlar las fuentes de la primera materia, y de mejorar constantemente la calidad sin aumentar el precio.

Como ha dicho Henry Ford mismo: »Nosotros hacemos nuestro acero, nosotros fabricamos nuestro vidrio, nosotros extraemos el carbón de nuestras propias minas. Pero no calculamos una utilidad sobre cada una de estas partidas o por cada una de estas operaciones. Nuestra utilidad única está en el automóvil que vendemos.»

Cuando sienta usted el placer de conducir un nuevo Ford, cuando conozca usted todas sus excelencias, se dará cuenta de que no es un modelo más lanzado al mercado, sino la realización mecánica de una idea muy moderna en cuestión de transporte económico.

LOS PRECIOS EN BARCELONA SON:

Roadster	4.200
Faetón	4.250
Cupé de negocios	5.125
Cupé deportivo	5.400
Sedan de dos puertas	5.125
Sedan de cuatro puertas	6.050
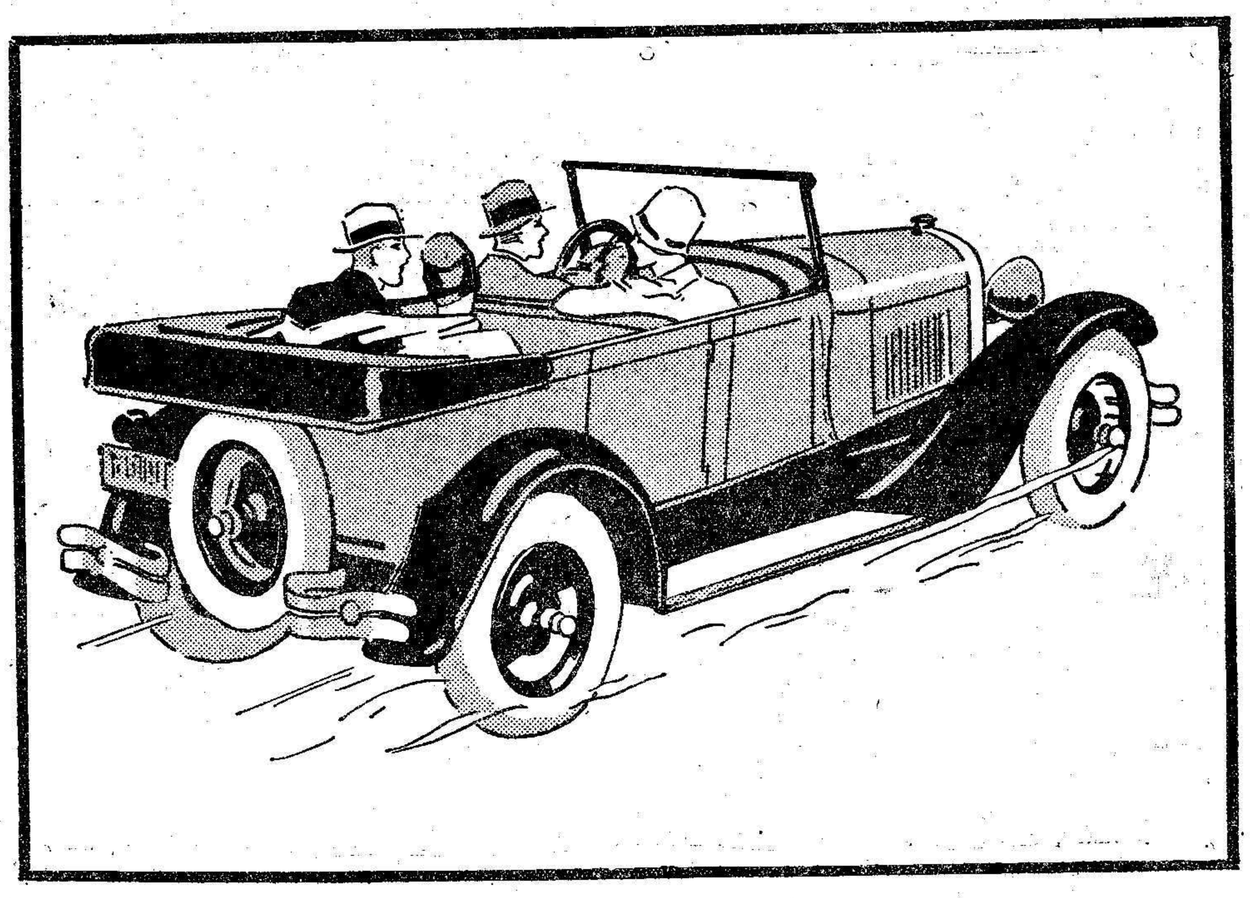
Ford Motor Company, S. A. E.
BARCELONA