EL TELEGRAMA DEL RIF

DIARIO AJENO A LA POLÍTICA, DEFENSOR DE LOS INTERESES DE ESPAÑA EN MARRUECOS

Oficinas y talleres: Calle de Canalejas, número 16.
AÑO XX. — Número 7.365. — Franqueo concertado.

Director, propietario y fundador: CÁNDIDO LOBERA GIRELA

MELILLA.-Miércoles 25 de Mayo 1921.—Teléfono n.º 24
NÚMERO SUELTO: DIEZ CÉNTIMOS

SERVICIOS VETERINARIOS EN LA ZONA DE PROTECTORADO

LA FIEBRE AFTOSA SE ENTIENDE

Desde el primer momento atendió España con extremada solicitud la asistencia médica de los indígenas; el médico, poderosa arma de penetración, fué á los poblados y aduares, prestando sus servicios, incluso á las mujeres, con el previo consentimiento de los maridos, que desechan viejos prejuicios; consultas gratuitas quedaron establecidas en campamentos y posiciones avanzadas y poco después nacían los consultorios y enfermerías, cuyas estadísticas son prueba fehaciente de la obra bienhechora que en este sentido ha realizado y realiza el país protector.

Cada día que transcurre, aumenta la clientela de las consultas y de esos centros benéficos, donde el enfermo encuentra alivio en su dolencia y recibe gratuitamente medicinas y consejos. En cambio, casi nada se ha hecho en orden á los servicios veterinarios, con grave daño de la riqueza pecuaria.

Nuevamente se ha presentado en Melilla la fiebre aftosa, que el pasado año causó grandes estragos y ha sido importada del vecino campo, donde tiene carácter endémico y se recrudece con demasiada frecuencia.

Las reses adquiridas en los zocos de la zona ocupada, para el abasto, la extendieron á la ciudad, contagiando el ganado de cerda; y son tantas las invasiones, que está amenazado de contagio el cabrío. Por fortuna ofrece caracteres benignos, siendo casi normal la mortalidad; mas ello no es obstáculo para que la zozobra subsista.

Los profesores Veterinarios de la Junta de Arbitrios, tan pronto se apercibieron de la glosopeda, dieron conocimiento en nuestra corporación municipal, y la subdelegación de Sanidad ha dictado oportunas medidas que deben secundar con el mayor celo los propietarios de ganado, pues de otra suerte será imposible extirpar un mal que poco les favorece.

En la zona ocupada, incumbe al Protectorado organizar extensamente los servicios veterinarios, extendiéndolos á poblados y aduares en evitación de peligros, para que no adquiera carta de naturaleza la fiebre aftosa.

El Ejército atiende debidamente al ganado de caballería y mular, y en este sentido se ha hecho mucho por iniciativa del General Fernández Silvestre, con positivo ahorro para el Estado. El muermo producía estragos considerables y hoy apenas se registran bajas por esta enfermedad. El aerodromo de Zeluán será una gran enfermería de ganado y ello demuestra la ventaja de montar debidamente tan importante servicio.

Si se quiere conservar la riqueza pecuaria de nómadas y sedentarios; si ha de evitarse que las enfermedades contagiosas se extiendan á nuestra ciudad, será preciso una organización veterinaria seria é inteligente. Las cosas no pueden continuar como hasta hoy, pues poco á poco veremos desaparecer el principal elemento de vida de los nómadas. Urge el nombramiento de inspectores que encaucen y organicen la vigilancia en aduares, que den consejos á los indígenas y dicten estrechas medidas á fin de fomentar la recría del ganado y evitar que las enfermedades infecciosas lo diezmen y lleven el contagio á Melilla y poblados de la zona.

Cuanto en este sentido se haga merecerá aplausos y la gratitud de los labradores, que sufren las consecuencias del atraso de los rifeños y de lo poco que se preocupan de la conservación de lo que debía ser por parte de ellos objeto de exquisito cuidado.

El nuevo coronel de Alcántara

Toma de posesión

Ayer mañana tuvo lugar en Segangan el acto de la entrega del mando de Alcántara, al nuevo coronel de dicho Regimiento, uno de los más jóvenes y prestigiosos del Arma, don Francisco Manella.

La entrega fué hecha por el general segundo jefe, Sr. Barón de Casa Davalillo.

El Comandante General, Sr. Fernández Silvestre, también concurrió á dicho acto, acompañándole sus ayudantes, tenientes coroneles López Ruiz y Manera, y teniente coronel de Estado Mayor Sr. Dávila.

Además de la oficialidad del Regimiento de Alcántara, se hallaban presentes el comandante de Caballería ayudante del general Navarro, don Agustín Carvajal, marqués de Miravalles, el comandante de Estado Mayor Sr. Cabrerizo, y alféreces de las Fuerzas Regulares Fernández Silvestre y Carvajal.

Después desfilaron ante S. E. el Comandante General, mandados por el coronel Manella, los escuadrones primero, tercero, cuarto, quinto y el de ametralladoras, al mando de los capitanes Ballenilla, Castillo, teniente Calderón y capitanes Triana y Chicote, respectivamente.

Llevaba el estandarte el teniente Carrasco.

El Comandante General tuvo frases de entusiasta elogio para el estado de las fuerzas y la brillantez con que éstas desfilaron.

Seguidamente se trasladaron al poblado de San Juan de las Minas, reuniéndose en fraternal banquete, durante el cual el coronel Manella recibió muchas pruebas de afecto y simpatía.

Poco antes de terminar la fiesta militar que nos ocupa, el Comandante General se despidió en afectuosos términos de sus compañeros de Arma, regresando á la plaza para despedir á la comisión de fuerzas vivas, que marchó á Tetuán y Madrid.

La procesión del Corpus

La presidenta de la Asociación de Nuestra Señora de los Dolores y de San José invita á todas las asociadas para que asistan á la solemne procesión del Corpus, que saldrá de la iglesia del Sagrado Corazón el día 26, á las diez de la mañana.

Por su parte, la presidenta de las Marías invita á las asociadas y la de la Virgen del Pilar y la de la Asociación del Carmen, las que lo hacen á su vez á las suyas.

EN HONOR DE MADAME LIAUTEY

Ha llegado á Uxda la esposa del Mariscal Liautey, que es presidenta honoraria de las obras de beneficencia en el Protectorado francés.

Su viaje tiene por objeto visitar el Marruecos oriental, para proseguir la caritativa labor emprendida.

Una de las instituciones á la que madame Liautey dá protección es la Gota de Leche de Uxda, que le debe gran parte de su desarrollo actual.

La municipalidad ha organizado un concierto en honor de la esposa del Alto Comisario, que está siendo objeto por otra parte de grandes muestras de atención.

DE SOCIEDAD

Han llegado de Málaga, con sus señoras, don Fernando Cano y don Bernardo Cano, y con su hijo doña Enriqueta Jiménez.

Con su hijo, la señora viuda de Huelín.

De Almería, con su familia, don Enrique Amador y doña Ester Pereira.

Marchó á Ceuta, con su familia, don Ramón Weil.

A Málaga, con su señora, el coronel del Regimiento de Africa don Francisco Jiménez Arroyo.

También marcharon con sus familias, don José Rodrigo, don Agustín Martínez, don José Cabo, don Salvador María, los comandantes don Antonio Reus y don Luis Ruano, el mayor de Veterinaria don Baltasar Pérez Velasco y don Angel García Fernández.

Con su señora, el segundo jefe de esta estación telegráfica, don Angel García Fernández.

También marcharon los señores de Fernández Valderrama (don Francisco), hermanos de los señores De María, y la señora y monísima hija de don Nicomedes Royo.

—

Muy mejorada se encuentra la monísima niña hija de don Ramón Vega.

Se halla enferma de bastante cuidado doña Encarnación Heredia, esposa de don Enrique Heredia.

Se halla enfermo el precioso niño hijo del capitán de Alcántara don Ernesto Gómez.

—

En la iglesia del Sagrado Corazón contrajeron matrimonio la bella señorita María Ballesteros y don Francisco Picazo.

Bendijo la unión el coadjutor don Pedro Doña, y fueron padrinos don Casimiro González y su señora madre doña María Cames Jiménez.

Los numerosos invitados fueron espléndidamente obsequiados.

Deseamos eternas venturas al nuevo matrimonio.

—

Hoy hará su primera Comunión el angelical niño Antonio Valcarce Abizu, hijo del capitán del Regimiento de Ceriñola (don Rafael).

MARCHA DE LA COMISION DE FUERZAS VIVAS

Cariñosa despedida. El Comandante General hace acto de presencia en el muelle. Palabras halagadoras de S. E. El comercio cierra sus puertas. Un telegrama y una carta.

En el vapor «Villarreal» marchó ayer tarde á Tetuán, desde donde continuará su viaje á Madrid, la comisión designada por unánime voluntad de todas las entidades económicas y fuerzas vivas de la plaza, con una sola excepción, para solicitar de los altos poderes de la nación, la consolidación de la propiedad, la implantación del régimen civil y otras mejoras no menos importantes.

Forman la comisión, los señores don Luis García Alix y don Francisco de las Cuevas, por la Cámara Oficial de Comercio; don Cándido Lobera y don Ramón Casañas, por la Cámara Oficial Agrícola; don Félix Sanz, por la Unión Gremial Mercantil; don Asensio Granado, por la Asociación de Propietarios; y don Fortunato Benarroch, por el Centro Hijos de Melilla.

Además, el señor Lobera lleva la representación de los periódicos *El Popular*, *La Opinión* y EL TELEGRAMA DEL RIF, que desde el primer momento ofrecieron su entusiasta adhesión á los trabajos que han precedido á la marcha de la comisión.

Los señores García Alix y Benarroch, han demorado su marcha hasta mañana ó pasado, que saldrán para Madrid, con objeto de incorporarse á los demás representantes.

Respondiendo á la excitación que los secretarios de las entidades y corporaciones aludidas y la prensa les dirigieran, éstas hicieron acto de presencia en el muelle, que con tal motivo estaba concurridísimo, al objeto de despedir á los que una vez más van á trabajar desinteresadamente en Madrid por los intereses generales de Melilla.

El Comandante General señor Fernández Silvestre, que por la mañana había ido á Segangan, con motivo de un acto oficial de que en otro lugar damos cuenta, almorzando allí, hubo de apresurar su regreso dejando la grata compañía de sus compañeros de Arma, para decir adios á los comisionados.

Personóse en efecto, en el muelle, acompañado de su ayudante teniente coronel señor Manera y el jefe de la Sección de Campaña teniente coronel de Estado Mayor señor Dávila.

S. E. estuvo afectuosísimo con los comisionados, reiterándoles su decidido y valioso concurso para el logro de sus aspiraciones.

Al retirarse, el Comandante General hizo halagüeñas manifestaciones al señor Lobera, sobre la misión que lleva á Madrid á los representantes de las fuerzas vivas.

Nuestro querido Director, en nombre de la comisión y en el suyo propio, agradeció á S. E. el honor que les dispensaba acudiendo á despedirlos.

Dijo también el General Fernández Silvestre, que una ligera indisposición había privado al General Presidente de la Junta de Arbitrios señor Barón de Casa Davalillo, del gusto de acudir á despedirlos.

En el muelle Villanueva vimos nutridas representaciones de todas las corporaciones y entidades económicas, entre las que figuraba el presidente accidental de la Cámara de la Propiedad señor Bayona, de la Comandancia de Marina, Sanidad Marítima, Hermanos de las Escuelas Cristianas, de los círculos de recreo y muchos amigos particulares, civiles y militares, de los comisionados.

El grupo formado frente á la escala, iba engrosando por momentos, pues sin cesar llegaban nuevas personas del comercio, la industria, la propiedad, minería, navegación y de cuanto en la ciudad significa trabajo y riqueza.

También acudieron no pocos obreros, á pesar de lo temprano de la hora.

De cuatro á cuatro y media, el comercio cerró sus puertas, en prueba de adhesión y bien puede decirse que nunca comisionados algunos se dirigieron á los poderes públicos más fortalecidos por la opinión.

Deseamos á los señores que integran la comisión, el mejor de los éxitos en las gestiones que van á realizar para bien de Melilla.

***

El presidente de la Cámara de Comercio ha recibido el siguiente telegrama del ministro de Estado señor marqués de Lema:

«Recibí y tendré presente el telegrama que se sirvió dirigirme el 20 del actual, en unión de otras importantes representaciones de esa ciudad, respecto á las gestiones de la comisión de la Cámara de la Propiedad, que vino á esta corte».

***

El exministro señor Villanueva, ha dirigido la siguiente carta al secretario de la Cámara de Comercio señor Fernández de Castro:

«Mi estimado amigo: He tenido el honor de recibir el telegrama suscrito por usted y otras dignas representaciones de Melilla, y desde luego les ofrezco no formar juicio, ni hacer nada respecto á las aspiraciones manifestadas por la Cámara de la Propiedad, mientras no tenga el gusto de oir lo que ustedes crean oportuno exponer.

Salude usted á todos los firmantes del telegrama, en mi nombre, y le saluda también su afctmo. amigo y s. s. q. s. m. b., Miguel Villanueva».

***

Deferentes al ruego de *La Gaceta de Melilla*, en sentido de que manifestemos que dicho periódico no es contrario á la demanda muy justa de consolidación de la propiedad, lo hacemos así, recordando que siempre defendió esa aspiración, sobre todo en lo que afecta á los terrenos de labor.

La caridad de Melilla

Un niño caritativo nos entregó para Serafín Casonga, Lazaga, 19, diez pesetas, y una dama de nobilísimos sentimientos, con igual destino, cien pesetas, que ayer quedaron en poder del jefe de la desgraciada familia.

Casi siempre ocurre, que al dar cuenta de una verdadera necesidad, llegan á nuestro conocimiento otras, á todas las cuales no puede hacer frente en la medida necesaria la Asociación General de Caridad, por las muchísimas atenciones que sobre ella pesan. Esto ha ocurrido ahora.

En la calle de Castellón de la Plana, número 63, habita una viuda, con cinco hijos, que el Jueves Santo perdió el marido. El mayor, de 22 años, sostén de la familia, se halla gravísimamente enfermo. Es terrible cuadro de miseria.

El humor español

A veces suele ser mal humor, pero cuando es bueno lo tenemos por inmejorable, ya se manifieste con la pluma, ya con el lápiz.

Con lo gracioso que se ha dicho á cuenta de Casanellas, habría para hacer un tomo fuente de risa para todo el año. Somos así y sabemos tomar las cosas por su lado mejor.

Al ciclo Casanellas que ha dado lo suyo y todavía no se ha cerrado, sigue el ciclo Millán de Priego y sus bandos que promete ser fecundísimo. Por lo pronto, ya le llaman el señor Millar de Pliegos y como no es de suponer que el reciente Director General de Seguridad se detenga en su labor cine-callejero-recreativa, nos aguardan de seguro unos millares de chistes que si no pasarán al Almanaque por ser circunstanciales, verdaderas flores de un día, han de alegrarnos siquiera sea un momento esta lamentable existencia.

Como la fuerza de lo cómico es enorme y los Gobiernos deben temer mucho al ridículo, se nos ha ocurrido que en los centros ministeriales y las dependencias de éstos haya empleados especialistas con el encargo de examinar debidamente los proyectos de disposiciones, á fin de que vean si contiene materia propia para sacarle punta. Habría ahí una colocación adecuada para ciertas personas que se la saben sacar á un colchón, y que con sus consejos sabrían impedir que unas cuantas gracias escritas ó dibujadas hiciesen imposible el cumplimiento de lo que se mandara.

La cosa todo sabemos que no es nueva, como no lo es la raza ibérica. Lo primero que hacemos al escuchar un nombre de persona á la que se han adjudicado funciones públicas de importancia, es hallar el modo de que sirva, con alguna que otra reforma si es precisa, por lo menos para hacer sonreir, y sufrimos una íntima contrariedad cuando no hay forma de utilizarlo para lo cómico.

Aquel príncipe alemán aspirante á la Corona de España, puesta un día en concurso, y que, según dicen, fué el motivo inocente de la guerra franco-prusiana, le llamaban en Madrid por aquellos días «El Príncipe Ole Ole si me eligen», tomando de este modo á un Hohenlohe Cebringen, ni más ni menos que cuando hacemos un Millar de Pliegos de un Millán de Priego.

Siempre se ha dicho que vale más un mal chiste que cien buenas razones.

X.

La asamblea hispano-marroquí-sefardi de Ceuta

(DE NUESTRO CORRESPONSAL ESPECIAL)

Reunión de ponencias. Conclusiones aprobadas. La enseñanza en el Norte de Africa

Ceuta 24

A las diez de la mañana tuvo lugar, en el teatro Apolo, la reunión de ponencias.

Se discutieron ampliamente las diversas propuestas, interviniendo los señores Francos Rodríguez y parlamentarios.

Se aprobaron las siguientes conclusiones, en orden á la enseñanza.

Creación de Institutos en Larache, Ceuta y Melilla. Una Universidad en Ceuta, donde además de cursarse los estudios de Derecho, Medicina y Farmacia, se creen cátedras de Derecho marroquí, usos y costumbres indígenas. En el Doctorado ha de ser obligatorio el conocimiento y comentarios del Korán y de la literatura rabínica.

La representación de Tetuán pidió otro Instituto para la capitalidad del Protectorado y fué desechado.

Excursión á las obras y canteras del puerto

Ceuta 24

Terminada la sesión matutina, se organizó una excursión á las obras y canteras del puerto.

En las canteras, visitaron la escuela de niños y las instituciones obreras creadas por la empresa.

Fué una expedición muy agradable.

Segunda sesión de la Asamblea. La provincia del Norte de Africa. Bases para su creación. El problema de Tánger. Hermoso discurso de Francos Rodríguez.

Ceuta 24

A las cinco de la tarde, también en el teatro Apolo, se celebró la segunda sesión de la Asamblea.

El señor Andreu leyó erudita Memoria sobre intereses agrícolas y propuso un notable programa para el fomento de la agricultura.

Se leyeron también las ponencias aprobadas durante la mañana.

El marqués de Valero de Palma, senador del Reino, abordó el problema total de reorganización de los servicios civiles del Protectorado.

Propone desaparezcan organismos que se consideran inútiles, representados hoy por las delegaciones de Fomento, Asuntos financieros y Asuntos Indígenas. A su juicio, deben convertirse en asesorías, limitando su personal.

Propone la creación de la provincia del Norte de Africa, incorporando á ella la zona protegida, aunque conservando Ceuta y Melilla su especial condición jurídica. En los poblados, se organizarían Ayuntamientos constituídos por vocales españoles, musulmanes é israelitas.

Las funciones del Alto Comisario quedarían equiparadas respecto á dichos municipios, á la de los gobernadores civiles.

Propone también la creación de tres distritos electorales para diputados á Cortes en las regiones de Levante, centro y Occidente.

Toda la provincia elegiría un senador.

La ponencia fija condiciones especiales para la representación parlamentaria.

Entre ellas figura, probar haberse ocupado de cuestiones africanas, pertenecer al Ejército de ocupación, Cámaras de Comercio, de Industria y Navegación, Agrícolas ó de la Propiedad, á la Liga Africanista, Asociaciones hispano-marroquíes y además, haber pertenecido á la prensa marroquí ó á publicaciones que se ocupen de las cuestiones africanas, con carácter técnico permanente.

Termina la ponencia fijando reglas mecánicas para dichas elecciones.

En las de Senadores, sustituiría el voto de los diputados provinciales, de que aquí se carece, el de los asesores del Alto Comisario, representantes de las Cámaras antes citadas, Institutos, Universidad y demás corporaciones de carácter oficial.

El marqués de la Viesca pronunció un fogoso discurso sobre la cuestión de Tánger español, siendo interrumpido frecuentemente con estruendosos aplausos.

Sostuvo los derechos inalienables de España y la necesidad urgente de que se aborde el problema y no se mantenga por más tiempo, una situación equívoca muy dada á disgustos.

Al terminar el señor Marqués de la Viesca, se le hizo una gran ovación.

Resumió los discursos el señor Francos Rodríguez, analizando las manifestaciones de los oradores.

Explicó la finalidad de estas Asambleas, encaminadas á la propaganda de los intereses españoles en Africa, terminando con un canto á la mujer española. Preconiza el insigne orador, se la redima de la inferioridad en que se encuentra y se eleve á su vez el nivel moral é intelectual de hebreas y musulmanas, especialmente de éstas que soportan hoy trabajos rudísimos. Fué muy aplaudido.

El teatro estaba brillante, figurando numerosos moros que prestaron atención á los discursos.

Un té en el Casino Africano

Ceuta 24

En el Casino Africano, han sido obsequiados los asambleistas con exquisito té.

El presidente y abogado señor Encina ofreció el agasajo en términos elocuentes.

La nota saliente de su discurso fué la expresión del deseo de que Ceuta siga siempre perteneciendo á la Patria amada, única é intangible, sin mixtificaciones ni uniones á lo que no es de Soberanía. (Grandes y prolongados aplausos).

Contestó el señor Francos Rodríguez agradeciendo el homenaje. Elogió el patriotismo de Ceuta, redimida hoy del antiguo presidio, que constituyó estigma para una población que ostenta los títulos de Noble, Leal y Fidelísima.

Terminó el acto con vivas á España y al Rey.

Otras visitas

Ceuta 24

A última hora de la tarde, visitaron los asambleistas los comedores y escuelas de Reina Victoria, fundados por el alcalde don Isidoro Martínez. En él se educan y comen trescientos niños de ambos sexos.

El señor Francos Rodríguez elogió la institución y felicitó al alcalde, firmando en el album.

Los excursionistas á Larache y Tánger

Ceuta 24

A las seis, de esta mañana, salimos los asambleistas para Larache y regresaremos por Tánger.

El día 28 estaremos de regreso en Ceuta y dicho día se celebrará la sesión de clausura.

NOVELLES.

DOCTOR HERRANZ
Cirugía - Partos - Matriz
CONSULTAS: De 4 a 6
Alfonso XIII, núm. 9. Teléfono 34.

Un extraordinario de "El Porvenir" de Tánger

Con motivo del cumpleaños de S. M. el Rey, que como sabe el lector ha sido celebrado de modo brillante por nuestra colonia en Tánger, el diario «El Porvenir» de esta ciudad, ha ofrecido á sus lectores un número extraordinario, que no vacilamos en calificar de magnífico.

Va á su frente un retrato de don Alfonso, con primorosa dedicatoria, á dos tintas, en caracteres clásicos, que dicen al Soberano altos sentimientos.

El papel empleado es soberbio en las 16 hojas que integran el número y éste va primorosamente ilustrado con fotograbados y reproducciones en color de artísticas aguadas, siendo el conjunto, en suma, admirable.

Hay fotografías del ministro de España señor Serrat, Cónsul Conde de Ballobar; Alto Comisario, señor Francos Rodríguez, General Barrera; y en lo que se refiere á lugares, comprende el número interesantes vistas de las principales poblaciones marroquíes de la zona española y de la de Tánger.

Repetimos que es un verdadero triunfo el logrado por «El Porvenir» de Tánger, con la publicación de su número extraordinario que ha de constituir un precioso recuerdo de las fiestas celebradas como homenaje á S. M.

BIBLIOGRAFIA

II CONGRESO DE HISTORIA Y GEOGRAFIA HISPANOAMERICANAS CELEBRADO EN SEVILLA

La histórica y por muchos conceptos americanista ciudad de Sevilla, acaba de ver reunidos en su recinto á los diplomáticos y representantes de las naciones hispano americanas y á un núcleo selecto de geógrafos é historiadores de aquende y allende los mares, para celebrar el II Congreso de Historia y Geografía Hispanoamericanas.

La obra científica y patriótica del Congreso ha sido importantísima, y después de él, la «leyenda negra» de nuestra actuación en el Nuevo Mundo ha quedado destruída. La revista «Ibérica», en su número 379, publica una extensa información de este Congreso, y en ella nuestros lectores podrán ver todos los temas y conclusiones presentadas.

En el mismo número de «Ibérica», el ilustre profesor de la Universidad Central, señor Hernández Pacheco, publica un interesantísimo artículo sobre unas tortugas gigantes, fósiles, halladas en las inmediaciones de Palencia.

INFORMACIÓN TELEGRÁFICA

De nuestros corresponsales en Madrid, Provincias y Extranjero

DESDE TETUAN

La penúltima sesión del Concurso Hípico. La concurrencia. Resultado de las pruebas

Tetuán 24

En el campo de la Hípica se ha celebrado la penúltima sesión del Concurso de Primavera.

Aunque el tiempo estaba inseguro no por eso dejó de haber gran concurrencia.

Han asistido la mayoría de las más distinguidas familias de Tetuán.

S. E. el Alto Comisario ocupó con su familia el palco que le está designado.

Para la prueba Jordana, se habían inscrito 20 caballos, llegando el primero, «Tauro», propiedad del Estado, que montaba el teniente de Artillería don Eduardo Medrano, para alcanzar el premio concedido por el Califa.

El segundo fué para el caballo «Tragazón», que montaba el teniente don Julio Guzmán, recibiendo el premio del Alto Comisario.

Ganó el tercero, «Cerrajera», montado por el profesor de Equitación don José Gómez, para el que fué el premio otorgado por el Secretario general.

Siguieron «Desgastas», que llevaba el profesor señor Gómez y ganó el premio del Comandante General de Ceuta; «Vejestorio», montado por el señor Ceballos; «Barrón», por el señor Lucía; «Gala», por el señor Peña, y «Dedillo», por don Gonzalo Ortiz.

A continuación tuvo lugar la «gimkana» para la que se habían inscrito 32 caballos.

Correspondieron los premios á «Tragazón», montado por don Julio Guzmán, á quien apadrinaba la señorita Toledano; «Gala», montado por don Francisco Peña, apadrinado por la señorita de Cañedo, y «Enfurecido», por don Isidro Lorenzo, apadrinado por la señorita de Lasquetty.

El desfile fué brillantísimo y luego hubo un baile muy animado en el Casino Español.

NOVELLES.

Azulejos y Losetas
ANTONIO ALENDA Y COMP.ª
General Pareja, núm. 2

DIVERSAS NOTICIAS

La «Gaceta»

Madrid 24

Este diario oficial publica, entre otras, las siguientes disposiciones:

Aprobando el reglamento que se inserta modificando el vigente para la aplicación de la ley de 12 de Junio de 1911, sobre casas baratas.

Disponiendo que se publique la convocatoria para proveer 160 plazas para el ingreso en las escuelas de aprendices marineros.

Corrida suspendida

Madrid 24

A la hora de comenzar la corrida de esta tarde y estando la plaza completamente llena, empezó de nuevo á llover con intensidad.

Como el agua no cesara, fué preciso que la autoridad suspendiera el espectáculo.

El público abondonó la plaza, mojándose.

Visita á un sanatorio

Madrid 24

Su Majestad la Reina Doña Victoria, acompañada de una dama particular, ha visitado el sanatorio de Humera, recorriendo todas las dependencias.

Arte prehistórico

Madrid 24

Mañana al medio día, inaugurará Don Alfonso la exposición de arte prehistórico español, instalada en el Palacio de la Biblioteca Nacional.

La inundación de ayer

Destrozos. Trabajos de desagüe

Madrid 24

La fuerte lluvia de ayer, ha producido destrozos de alguna importancia en distintos lugares de esta capital.

Toda la noche han continuado los trabajos para el desagüe de las casas inundadas, especialmente en los barrios bajos.

En algunas calles, la impetuosa corriente, arrastró los enseres y muebles de muchos vecinos de clases humilde.

Los bomberos se han visto obligados á utilizar las bombas de vapor del servicio de incendios.

Luis Alpuente
NEGOCIOS GENERALES
Administración de fincas con garantías metálicas
GENERAL MARGALLO, 6, 2.º
5044-b

CARBONÍFERA DEL RIF
CARBÓN DE BOLAS Y LEÑA CORTADA PARA HORNILLAS Y CALDERAS
JABÓN ECONÓMICO
LA BARRA, 1'70ª
BUZÓN de AVISOS: O'DONELL, 41
Fábrica: Alcaudete, núm. 2 (Barrio Industrial)

EL ENTIERRO DEL GENERAL PRIMO DE RIVERA

Disposiciones oficiales

Madrid 24

La «Gaceta» de hoy publica un Real decreto disponiendo se tributen al cadávor del general Primo de Rivera honores de Capitán general con mando en plaza.

También publica las medidas á que se sujetará el ceremonial para la traslación del cadáver.

Así mismo dispone que hoy ondee, en señal de duelo, la bandera nacional á media asta en todos los edificios del Estado de esta Corte.

Quienes llevarán las cintas

Madrid 24

El Real Decreto sobre honores al ilustre general Primo de Rivera dispone lleven las cintas del féretro un Capitán General ó un Teniente General del Ejército, el Capitán General ó un Almirante de la Armada, un Vicepresidente del Senado, otro del Congreso, un Consejero del Supremo de Guerra y Marina, un Caballero de la Orden de San Fernando y otro del Toisón de Oro.

Elogios póstumos de la prensa. Lo que dice «Diario Universal.»

Madrid 24

Todos los periódicos tributan grandes elogíos al finado Capitán General don Fernando Primo de Rivera.

«Diario Universal» dice que con él desaparece un hombre que vivió aquellos turbulentos años de la mitad del siglo pasado, época de triste recordación cuya mala herencia no olvidan los españoles.

Como ningún otro, fué testigo de la luctuosa etapa siendo el mayor mérito de su vida la exaltación del patriotismo.

Sobre todos los ideales tuvo un gran amor, un leal amor á su Patria y á su Rey.

«La Epoca»

Madrid 24

Dedica varias columnas al ilustre soldado. Dice que la Patria, el Trono y el Ejército han perdido un fiel y preclaro servidor. Nunca abandonó su característica como hombre de armas, sus aficiones y estudios.

Su conversación, siempre anecdótica, era chispeante. Fué constantemente un militar de arraigada disciplina y su preocupación mayor la instrucción militar.

Muy anciano, en días difíciles desempeñó la cartera de Guerra, no rindiéndose ante ciertos estados de ánimo del elemento armado. Sus últimas conversaciones dadas á la publicidad fueron en pro de la instrucción militar.

Las tropas cubren la carrera. Los que llevaban las cintas. La presidencia del duelo

Madrid 24

A las once de la mañana se verificó la conducción del cadáver del marqués de Estella, al cementerio de San Isidro.

Cubría la carrera la tropa, extendiéndose por las calles de Serrano, Alcalá, Paseo del Prado y Glorieta de Atocha.

Abrían marcha secciones de la Guardia civil, Artillería. Ingenieros y demás cuerpos de la guarnición, con banderas y músicas.

Seguía el clero parroquial con cruz alzada y á éste un armón de Artillería sobre el que iba el féretro.

Llevaban las cintas el general Weyler, por los capitanes generales; el marqués de la Mina, por los caballeros del Toisón de Oro; el general Marina, por los tenientes generales; el señor Rolland, por el Senado; el señor Matos, por el Congreso; el general de la Armada señor Ibáñez, por la Marina; el general Marcel por el Consejo Supremo.

También llevaba otra cinta el general Muñoz Cobos.

A uno y á otro lado del féretro, marchaban los ujieres del Senado y los porteros del Consejo Supremo.

Daba escolta un zaguanete de Alabarderos, al que seguía un batallón de Covadonga.

La presidencia oficial la formaban todos los ministros de uniforme y los presidentes de las Cámaras.

La segunda presidencia la componían el sobrino del finado teniente general don Miguel Primo de Rivera, coronel de Estado Mayor señor Molins y teniente coronel señor Gallego, ayudantes del Rey; el cardenal Almaraz, los obispos de Madrid-Alcalá y de Sión y representantes del Consejo Supremo.

Seguía un numeroso acompañamiento del que formaban parte nutridas representaciones de todas las clases sociales.

El paso de la comitiva fúnebre, fué presenciado por gran gentío.

El viaje regio

Don Alfonso en Córdoba

Madrid 24

CÓRDOBA.—Se ha dispensado al Monarca un gran recibimiento, cubriendo las tropas la carrera. La muchedumbre le aclamó con entusiasmo.

Visitó S. M. la Sociedad Electromecánica y los talleres de fundición. En este centro le cumplimentó el Sindicato de obreros católicos, entregándole las obreras un ramo de flores.

En el cuartel de Artillería revistó las tropas y los locales, y á última hora de la tarde fué al tiro de pichón, tomando parte en las tiradas.

No hay revolución

Nota oficiosa de la Legación portuguesa.

Madrid 24

La Legación portuguesa ha facilitado á la prensa una nota oficiosa en la que dice que carece de fundamento las noticias que han circulado acerca de la revolución en Lisboa.

Niega terminantemente se haya alterado el orden ni ocurrido los sucesos que relata la prensa.

Café "LA PEÑA"
GRAN NEVERIA
A partir del día 26 se servirán en este establecimiento helados de todas clases.
Especialidad en crema tostada y fresa 5094-b

La familia del Sr. Dato marcha á París

La despedida

Madrid 24

En el expreso de Irún, ha marchado, con dirección á París, la señora viuda del infortunado Presidente del Consejo Sr. Dato.

Le acompañan sus hijas y nietos.

También ha marchado el hijo político del finado jefe de los conservadores señor Espinosa de los Monteros.

Pasarán una larga temporada en el extranjero.

En la estación fueron despedidos por sus numerosas amistades.

Despidiendo á la duquesa

Madrid 24

Por orden expresa de S. M. el Rey, el jefe superior de Palacio marqués de la Torrecillo, estuvo en la estación del Norte, con objeto de despedir, en nombre de Don Alfonso, á la señora duquesa de Dato y familia, que marchaban á París.

NOTICIAS MILITARES

Destinos en Sanidad

Madrid 24

El «Diario Oficial» publica las siguientes destinos:

Capitán médico don Octavio Gómez, al hospital de Alcalá de Henares.

Idem id. don Angel Jordana, á la jefatura de Sanidad militar de Menorca, continuando en comisión en la Escuela de gimnasia.

Id. id. don Rafael Pover, al Consultorio indígena de Nador.

Teniente médico don Juan Pereiro, á la Intendencia de Larache.

Idem id. don Julián Bravo, al hospital de Chafarinas.

Idem id. don Antonio Grau, á los hospitales de Melilla.

Idem id. don Emilio López, á la Compañía mixta de Sanidad de Melilla.

BOLSA DE MADRID

Madrid 24

Interior.	68'00
Exterior.	82'80
Amortizable al 5 °/o . . .	93'15
Idem al 4 °/o	87'00
Nuevo	93'40
Banco.	512'00
Tabacos.	270'00
Río de la plata	266'50

Francos: Sesenta y trés sesenta.
Libras: Veintinueve ochenta y cuatro.
Marcos: Doce cincuenta.
Dólares: Siete cincuenta y tres.

El Rey regresa á Madrid

El pésame regio

Madrid 24

A las nueve de la mañana ha regresado á esta Corte S. M. el Rey Don Alfonso, acompañado del ministro de Fomento y de su séquito.

En la estación esperaban al Monarca el Gobierno en pleno, las autoridades, altos palatinos y otras personalidades.

S. M. viene muy satisfecho de la excursión.

Desde la estación D. Alfonso marchó directamente al domicilio del general Primo de Rivera, con objeto de dar el pésame á la familia doliente.

En la capilla ardiente permaneció largo rato, orando ante el cadáver.

CLINICA DENTAL
SALAZAR
MÉDICO - ODONTÓLOGO DE LA GUARNICION
O'DONNELL, 6 - 2.º
1258-a

DEL EXTRANJERO

INGLATERRA

Rumor desmentido

Madrid 24

LONDRES.—En Alemania circuló ayer el rumor de que el ministro de la Guerra británico había ordenado al comandante de las fuerzas de ocupación, preparase para mandar á la Alta Silesia una división formada por tropas de las distintas armas.

La Agencia Reuter ha desmentido esta especie.

Dice que no puede tomarse medida alguna de carácter militar que permite prejuzgar las decisiones que haya de adoptar el Consejo Supremo aliado, respecto á los sucesos que se desarrollan en la Alta Silesia.

Además el traslado de tan importante contingente, obligaría á reforzar las tropas de ocupación del Rhin.

Viaje inopinado

Madrid 24

LONDRES.—El jefe del Gobierno, Lloyd George, ha abandonado la capital inopinadamente con dirección desconocida.

BELGICA

Se desmiente el suicidio del Kaiser

Madrid 24

AMSTERDAM.—Ayer circuló el rumor de que el ex emperador Guillermo se había suicidado.

La especie ha sido desmentida rotundamente.

AMERICA

Se reanuda el trabajo

Madrid 24

BUENOS AIRES.—Por una disposición del Gobierno, mañana se reanudará el trabajo en el puerto.

RUSIA

Asesinato de una Princesa

Madrid 24

VARSOVIA.—La Princesita Eduvigis Drucka Lubecka, que contaba 22 años de edad, ha sido asesinada por un guardia bolchevique en la frontera polaco-rusa.

ALEMANIA

Los disturbios en la Alta Silesia

Madrid 24

BERLIN.—Las últimas noticias de procedencia alemana dicen que los insurgentes polacos han evacuado tres localidades.

Tropas mandadas por oficiales ingleses tomaron la plaza de Annaverg y otras ciudades de los alrededores.

Enfermedades del Corazón
Y DE LOS PULMONES
Dr. GARCÍA MARTÍNEZ (Modesto)
Enfermedades de los OJOS
CIRUGÍA OCULAR
Gabinete para la CORRECCIÓN EXACTA de los DEFECTOS VISUALES con vidrios graduados. FONDO DE OJO.
Dr. GARCÍA MARTÍNEZ (Víctor)
De 3 a 5. General Marina, 12 TELÉFONO 309

El último movimiento revolucionario en Portugal

Tranquilidad. Acusado de traidor. Lo que dice un viajero

Madrid 24

Las últimas noticias recibidas de la frontera de Portugal, dicen que en Lisboa y en Oporto reina tranquilidad.

Agregan que la junta revolucionaria de Lisboa, acusa á Bernardino Machado de traidor á la República, pues pretendía dar un golpe de Estado y erigirse en Presidente de la República.

Un periodista lusitano llegado de Badajoz, refiere algunos detalles del último movimiento revolucionario, ya sofocado.

La causa aparente ha sido el traslado de la oficialidad de Administración militar de guarnición en Lisboa.

Agrega que en la madrugada del pasado día 21, fuerzas de artillería é infantería con algunas ametralladoras, se concentraron en la rotonda de la Cámara de los Diputados, mientras éstos protestaban contra las disposiciones del Gobierno, distituyendo al Mayor señor Barreiro y trasladando á los oficiales de la guardia republicana.

El presidente de la República llamó al jefe revolucionario, capitán señor Peris Montero, para saber las causas del movimiento y quiénes componían la junta organizadora.

El capitán Peris dijo que el presidente de la Junta, era el almirante Machado Do Santos, y que ésta exigía la inmediata reposición del jefe de las fuerzas de Seguridad, la dimisión del Gobierno y la disolución del Parlamento.

El presidente de la República aconsejó á los revolucionarios que se disolvieran, pues el Gobierno había dimitido y le había sido admitida la dimisión.

Respecto á la disolución del Parlamento, les dijo que hablaría con los jefes de los distintos partidos políticos, con objeto de conocer su opinión.

Los revolucionarios se dieron por satisfechos, retirándose á sus cuarteles en espera de la solución de la crisis.

La sorpresa de un ministro. Desaparición de otros. Lo que se cree. No se disolverán las Cortes

Madrid 24

Mientras tanto, el ministro de Instrucción, señor Julio Martinsa, que ignoraba la crisis, por no haber asistido al Consejo en que se acordó dimitir, se dirigía al crucero «Vasco de Gama», con objeto de arengar á los marinos.

La sorpresa del señor Martinra fué grande al enterarse de la crisis.

Se dice que el presidente del Consejo, Bernardino Machado y el ministro de la Guerra, señor Alvaro Castro, han salido de Lisboa con rumbo desconocido.

Algunos creen que se dirigen á Santaren, con objeto de ponerse al frente de las tropas leales.

Se cree que se formará un Gobierno presidido por Machado Do Santos.

Parece que no se disolverán las Cortes, por estimar el presidente de la República que el momento no es el indicado para ello.

Banco de Cartagena
MELILLA
Realiza entre otras las operaciones siguientes:
Descuenta papel comercial sobre Melilla y sobre todas las plazas de Africa, Europa y América.
Abre créditos simples ó documentarios sobre todas las partes del mundo.
Compra y vende divisas extranjeras á plazos ó al contado.
En cuentas corrientes á vista abona intereses á razón de 3 por ciento anual; á mayor plazo intereses convencionales.
En su Caja de Ahorros admite imposiciones desde una á cinco mil pesetas con 3 y 1/2 por CIENTO de interés anual. Los reintegros PARCIALES Ó TOTALES, SON PAGADOS Á LA VISTA.
Abre cuentas de crédito con garantías de valores del Estado y de acciones ú obligaciones admitidas á cotización en la Bolsa.
Abre cuentas de moneda extranjera.
Préstamos sobre billetes y oro extranjero.
Admite órdenes de compra-venta para todas las Bolsas de Europa y América.
Giros y cartas de crédito circulares sobre todas las plazas del mundo. 1912 b
Horas de Caja de 9 á 1

TRAJES HECHOS
Y Á LA MEDIDA
Antes de comprar visite Vd. el
Almacén de las Minas
50 por 100 de economía por exceso de existencias
ALFONSO XIII, 32
Teléfono 234

Dr. Moreno Sevilla
Excatedrático auxiliar de la Facultad de Medicina de Granada
Cirugía general y vías urinarias
Cura radical de las hernias
ASISTENCIA A PARTOS
CONSULTA de 4 a 6
O'Donnell, núm. 16, primero. Teléfono 83

CONGRESO

Madrid 24

El señor SANCHEZ GUERRA declara abierta la sesión á la hora de costumbre.

El señor LAZAGA pide algunos socorros para la provincia de Cádiz, por los perjuicios sufridos con ocasión de los temporales.

El señor CRESPO DE LARA solicita que el Estado intervenga en los yacimientos petrolíferos de la provincia de Burgos. También pide se saque á subasta nuevamente el servicio de aviación postal entre España y las Baleares y que se establezcan por empresas españolas solamente.

Asimismo solicita que se aumente el servicio de aviación en el Ejército.

El señor LA CIERVA le contesta diciendo que se estudia la subasta del servicio de Baleares.

El señor GUERRA DEL RIO habla nuevamente de un suceso ocurrido en Barcelona hace varios días al ser detenido y muerto el sindicalista apodado «Brasilero».

El orador recoge una versión que discrepa de los informes recibidos por el Gobierno.

Después manifiesta que un individuo llamado Pedro Baldello ha recibido amenazas de muerte.

Pide que el Gobierno ordene á la policía impida que los malhechores puedan llevar á cabo sus propósitos.

El señor BUGALLAL dijo que reiterará á la policía sus órdenes, en el sentido expuesto por el orador.

Se entra en el orden del día.

El conde de ROMANONES alude al proyecto de renovación del contrato con la Tabacalera y dice que en los cinco meses que lleva el Gobierno en el poder, sólo ha aprobado leyes insignificantes.

Refiriéndose al proyecto de tabacos, dice que las oposiciones tienen que examinarlo detenidamente.

Niega que se haya pensado en hacer obstrucción, como se ha dicho. Nosotros no nos opondremos á la prórroga de las sesiones.

Respecto á la aplicación de la guillotina parlamentaria, cree que cualquier gobierno podría emplearla, menos el Gabinete que preside el señor Allendesalazar.

Termina diciendo que el proyecto sobre transportes no podrá discutirse durante el estío.

El señor LA CIERVA: Puede discutirse y aprobarse con patriotismo.

El conde de ROMANONES: Bueno, nosotros lo discutiremos sin pedir votación nominal, como hacía S. S. (Rumores).

El señor SANCHEZ GUERRA ruega al conde de Romanones, que al hablar se dirija á la Cámara.

El ministro de FOMENTO: Me sorprende que después de un buen almuerzo no sean Sus Señorías transigentes. (Rumores).

El conde de ROMANONES: S. S. acaba de decir una astrakanada.

El señor PRIETO: Se dice una gansada. (Risas).

El conde de ROMANONES insiste en sus anteriores afirmaciones.

El señor LA CIERVA vuelve á decir:—Cuidado no se indigeste la comida.

El conde de ROMANONES:—No hable S. S. de almuerzos, porque todos almorzamos.

Interviene el señor VILLANUEVA

Información política

Siguen los comentarios. Propósitos de Alba

Madrid 24

Se ha seguido comentado en los círculos políticos las dificultades que el Gobierno halla para la aprobación del proyecto de tabacos.

Se asegura que esta tarde reanudarán las minorías el debate planteado por el señor Alba, sobre el problema económico, hablando el conde de Romanones y don Miguel Villanueva.

Se concede gran importancia á este debate, que pudiera tener consecuencias.

Allende se muestra tenaz

Madrid 24

Se asegura que hablando con sus íntimos el Presidente del Consejo ha dicho que se halla dispuesto á hacer frente á todas las dificultades que surjan. Unicamente si no hallara apoyo en la mayoría abandonaría el Gobierno; pero no lo cree, porque hasta ahora se muestra compacta y disciplinada.

Conferenciando con el Rey

Madrid 24

A la llegada á la estación de S. M. el Rey, el Presidente del Consejo conferenció breve rato con don Alfonso, informándole de los principales sucesos de estos días.

Después el señor Allende celebró una breve conferencia con el ministro de Fomento.

Almuerzo comentado

Madrid 24

Antes de la sesión del Congreso se ha comentado mucho el almuerzo conque el conde de Romanones ha obsequiado á los señores Alba, Alvarez (don Melquiades) y marqués de Alhucemas.

Se dice que los prohombres liberales trataron de su política, acordando que en la discusión del orden del día intervengan todos los jefes de minorías.

No recibe á los periodistas

Madrid 24

El señor Allendesalazar asistió al entierro del general Primo de Rivera.

Por esta causa no concurrió á la Presidencia, dejando de recibir á los periodistas.

LAS SESIONES DE CORTES

SENADO

Madrid 24.

A la hora de costumbre, abre la sesión el señor SANCHEZ TOCA.

El señor RODRIGAÑEZ habla de la necesidad de que se rectifiquen algunas partidas del nuevo arancel; pide que se realice esta reforma, evitando los grandes perjuicios que de no hacerlo se irrogarían.

El señor marqués de LEMA dice que el Gobierno no desatiende las peticiones que considera justas.

Declara que continúan las conversaciones comerciales con todos los países, y que espera darán buenos resultados.

El marqués de la CORTINA cree que debe examinarse nuevamente el arancel y rectificar los errores que se hubiesen cometido.

Le contesta brevemente el ministro de ESTADO, justificando la elevación de los derechos de importación de los railes. Esto obedece al criterio del Gobierno de proteger la industria siderúrgica nacional.

Se entra en el orden del día y apruébase un crédito de 125.000 pesetas, con destino á instrucción pública.

Se suspende el debate y se levanta la sesión.

para decir que el proyecto de renovación del contrato con la Tabacalera le parece nulo, porque con él no se obtiene lo que debiera obtenerse, ya que se trata de la renta más saneada de España.

Lo que precisa es reforzar los ingresos.

Luego pregunta al señor Argüelles su opinión sobre los proyectos de Fomento. ¿De dónde saldrá el dinero para tantas misas?

El señor LA CIERVA, dice: —De los fieles y de la fidelidad patriótica de las Cortes.

Continúa el señor VILLANUEVA censurando no se preocupe el Gobierno de salir al paso del enorme déficit de la hacienda pública.

El Sr. ARGUELLES afirma que el proyecto de tabacos ofrece grandes ventajas y deja abierta la puerta á la administración directa.

Todos habláis del déficit y ninguno ofrece la solución.

El conde de ROMANONES dice que lo que desea saber es si el Gobierno trata de apresurar la discusión del proyecto.

(Con gran asombro de la Cámara, penetran dos ujieres conduciendo ocho enormes tomos, que depositan sobre el escaño del señor Cambó).

El conde dice que para que las minorías accedan á la prórroga de las sesiones, precisa saber si el Gobierno aplicará la guillotina á la discusión del proyecto sobre tabacos.

Rectifica el señor VILLANUEVA, pidiendo una contestación categórica al señor Argüelles.

El ministro de HACIENDA declara que no cree que para la aprobación del proyecto de tabacos tenga el Gobierno que acudir á la guillotina parlamentaria.

El Sr. ALLENDESALAZAR suscribe las palabras del señor Argüelles, pues—dice—solo se acude á esos extremos cuando no hay facilidades para una discusión normal.

Se acuerda prorrogar las sesiones.

El señor PRIETO pregunta si el Gobierno se siente con fuerzas suficientes para sacar adelante los proyectos del señor La Cierva, sin resolver antes el problema de la hacienda pública.

El presidente de la Cámara da por terminado el debate de la totalidad.

Se desechan los votos particulares de los Sres. Senra, Torres Beleña y Soto.

El señor REGUERA apoya una enmienda al artículo primero, pidiendo que la prórroga del contrato sea por tres años.

La comisión respectiva rechaza la enmienda.

El señor ALBA interviene y pregunta si el proyecto se ha traido de acuerdo con la Compañía.

El señor ALLENDESALAZAR: El proyecto no ha sido concertado antes.

Contestando á otras alusiones del señor Alba, dice el señor ARGUELLES que la comisión no tiene criterio cerrado en la aceptación de enmiendas.

El señor RIU apoya otra enmienda pidiendo que la prórroga, en vez de veinte años sea por diez.

La comisión la rechaza.

Los diputados albistas piden votación nominal.

Se rechaza la enmienda por 61 votos contra 16.

Tras breve debate, se rechaza otra enmienda del señor SARRADELL.

Se suspende el debate y se levanta la sesión.

Una frase de Alba

Madrid 24

Al llegar esta tarde al Congreso el señor Alba, fué interrogado acerca de lo tratado en el banquete ofrecido á los jefes liberales por el conde de Romanones.

El señor Alba, dijo sonriendo:

—La cocina buena, y poca repostería.

Una fuerte tormenta causa grandes estragos en Almería

Madrid 24

El Subsecretario de Gobernación ha facilitado á los periodistas el siguiente telegrama del Gobernador civil de Almería:

«El Alcalde de Vera, me comunica que la horrible tormenta que descargó el día 20 arrasando estos campos, unida á los enormes perjuicios causados por el pedrisco del día primero que destruyó la mayoría de las cosechas de uva, naranjas, cereales y hortalizas, han dejado en triste situación esta comarca. Los perjuicios conocidos hasta ahora, se calculan superiores á 200.000 pesetas. El vecindario, consternado, me encarga le comunique este gran desastre, interesándome solicite del Gobierno socorros para hacer frente á la miseria que amenaza á tantas familias.»

Sarah Bernhardt en Palacio

Sus criados la llevan en una silla de mano. Entrevista con Su Majestad. Imposición de una cruz

Madrid 24

A las once y media, estuvo en Palacio la eminente actriz Sarah Bernhardt.

Llegó á Palacio en automóvil, acompañada de su médico, una dama de compañía y dos criados.

En la puerta del Alcázar descendió del auto, siendo llevada por sus criados en una silla de manos, hasta el ascensor.

Una vez en el piso principal, en la misma silla la condujeron á la cámara regia, donde la recibió S. M. el Rey.

La entrevista con el Monarca fué extensa y muy afectuosa.

Durante ella, el Rey impuso á la eminente actriz la cruz de Alfonso XII.

Después, la famosa trágica cumplimentó á S. M. la Reina.

Casino del Real

Se venden varios efectos de mobiliario y otros. Horas de examinarlos y hacer proposiciones de cuatro á seis de la tarde en la Secretaria del Casino. 5093-b

La Junta Directiva

Nao-Jip

Exterminio de los

ESCARABAJOS

(CUCARACHAS)

Y SUS CIEN ESPECIES

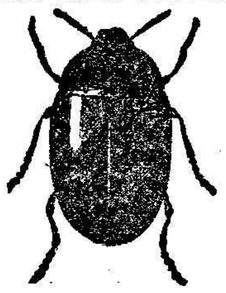

DE VENTA

en Droguerías, Ultramarinos, Lampisterías, Ferreterías y Fumisterías.

De venta en la Casa de los señores Martínez & C.º, calle Alfonso XIII, núm. 18

MELILLA

Bicarbonato de sosa

TORRES MUÑOZ

EN COMPRIMIDOS Y EN POLVO

éste en latas económicas á 6 ptas.

SAN MARCOS, 11.—MADRID.

El magnífico

YACHT "DRIEF"

llegará á este puerto procedente del de Orán el domingo 29 del actual, saliendo el mismo día para Tánger y Casablanca, de donde regresará el jueves 2 del próximo Junio, despachándose el mismo día para Orán, y así sucesivamente todas las semanas. Admite carga y pasajeros de primera, segunda y tercera clases.

Para informes,

AGENCIA BENHAMOU.-Mantelete

INFORMACIÓN MILITAR

Cumplimentando á S. E.

Hicieron su presentación en la Comandancia General los siguientes jefes y oficiales:

Tenientes coroneles, don José Piqueras, don Félix de Vera, don Manuel López y don Eduardo Pérez Ortiz.

Comandantes, don José Bengoa, don Luis Baeza, don Antonio Reus, don Agustín Carvajal, y don Agustín Martínez Olalla.

Capitanes, don Enrique Amador, don Jesús Aguirre, don Emilio Martínez y don Felipe Navarro.

Oficial tercero de Oficinas Militares, don José Rodrigo.

Mayor de Veterinaria, don Baltasar Pérez Velasco.

Tenientes, don Salvador Marín, don Manuel Castro, don Salvador Belea, don Antonio Santo, don Julio Ballesteros, don Pelayo Pola, don José González, don Juan Martín, don Claudio Domingo y don Adolfo Fernández.

Alféreces, don Federico Carnicero, don Luis Fernández, don Rafael Ferrando, don Joaquín García, don Evaristo Falcó, don Francisco Almaraz, don Julio Moral y don Angel Zaspe.

De y al campo

En uso de permiso han llegado á la plaza los tenientes coroneles don José Piqueras y don Félix de Vera.

Marcharon á las posiciones, los tenientes coroneles don Manuel López y don Eduardo Pérez Ortiz.

A incorporarse

Para incorporarse á su nuevo destino, en el Gobierno Militar de Bilbao, marcha el oficial tercero de Oficinas Militares don José Rodrigo, que prestaba sus servicios en la secretaría del Comandante General.

Del Peñón

Procedente de la Comandancia Militar del Peñón, llegó el teniente don Antonio López.

Ordenes laudatorias

Con motivo del examen de los reclutas dictó el Comandante General la laudatoria orden que insertamos y á consecuencia de ello todos los jefes de Cuerpo han felicitado á su vez á los jefes y oficiales instructores.

El coronel Salcedo, primer jefe de San Fernando, lo ha hecho en los siguientes términos:

«Dados de alta para el servicio, en la orden de la Comandancia General de ayer, los reclutas del regimiento, y después de la felicitación tan laudatoria cuanto expresiva que ha dirigido á los cuadros de instructores nuestro supremo jefe en el territorio, el invicto general á cuyas órdenes tenemos todos la suerte de servir, poco puedo y debo deciros.

Sólo recordaros el artículo 14 de mi orden del 24 de Febrero último, y afirmar que habeis cumplido dignamente la elevada é importante misión que os confié, correspondiendo brillantemente á la confianza que en vosotros depositamos.

Felicito por ello al teniente coronel, jefe de la instrucción don Eduardo Pérez Ortiz, al capitán auxiliar don Carlos Hernando Pedrosa, á los oficiales instructores así como á las clases y soldados que componían los cuadros de instrucción; y espero con igual fundamento é idéntica seguridad, que todos los jefes y oficiales del regimiento en noble y empeñada emulación completarán, al incorporarse los nuevos soldados á sus respectivas unidades, su educación moral y material, hasta conseguir la más acabada instrucción y formar el perfecto soldado de infantería, que mañana se convertirá en el ciudadano digno y honrado, amante del trabajo y del orden, y defensor fanático de su Patria y de su Rey.»

DR. CAMUÑEZ

CIRUGÍA, ENFERMEDADES DE LA PIEL Y SÍFILIS

OPERACIONES con ANESTESIA LOCAL por la NOVOCAINA

Consulta de 3 a 5

Calle de Prim, número 14

Abanicos

General Marina, 18

5057-b

PLAZA Y CAMPO

El día del Corpus, á las 22 horas, tendrá lugar en los salones del Círculo de Unión y Recreo, un baile en honor de los socios y sus familias, que promete verse muy animado.

●●

Hemos tenido el gusto de saludar al diputado á Cortes don José Barrera Mazó, que marcha hoy á Málaga y Ceuta.

También hemos recibido la visita, que como la anterior agradecemos mucho, del culto periodista don Domingo Rex, que se propone dar una conferencia sobre literatura.

●●

Hemos recibido atento B. L. M. del señor coronel primer jefe del Regimiento de Cazadores de Alcántara 14 de Caballería, don Francisco Manella, en el que al tomar posesión de su mando, se nos ofrece en él.

Muy agradecidos, nos apresuramos á responder á la fineza, con análogo ofrecimiento.

●●

Después de brillantes ejercicios, ha obtenido el título de oficial radiotelegrafista de primera, el joven arabista don Antonio Meléndez Arias, hijo del maestro herrador de primera del Regimiento de Africa, don Antonio.

●●

Restablecido de su enfermedad, ha regresado de la Península el oficial interventor de la Aduana Marroquí don Vicente Ruiz.

●●

La Asociación de Retirados, Viudas y Huérfanos del Ejército y la Armada ha enviado al teniente general don Miguel Primo de Rivera, sentido telegrama de pésame, por el fallecimiento de su ilustre tío, el capitán general del Ejército don Fernando Primo de Rivera.

●●

Se encuentra enfermo, el capitán de Alcántara don Juan Villasán.

Después de larga y penosa enfermedad, ha entrado en la convalecencia el conocido profesor de piano don Enrique Moreno.

●●

Por la Agencia ejecutiva de la Junta de Arbitrios han comenzado á cobrarse en primer grado de apremio, los distintos arbitrios correspondientes al pasado año.

●●

Se han reanudado los trabajos de construcción de la carretera de Anual á Ben Tieb, que quedaron interrumpidos á causa de las fuertes lluvias de los pasados días.

●●

Acompañado del capitán Simancas y del teniente Gestoso, marchó á Dar Drius el coronel de la Oficina de Asuntos indígenas don Gabriel de Morales.

●●

En Barcelona ha obtenido el título de profesora en partos doña María Canillas, hija de don José Canillas.

●●

En el match de foot-ball celebrado en el campo de Alfonso XIII, entre los equipos «Melilla» y «San Fernando», resultó vencedor el primero por tres goals á cero.

●●

Llegaron D. Angel Pérez, D. Lorenzo Martín, don Jaime E. Prusch, don Octavio Martínez, don Antonio Ponce, don Vicente Ruiz, don Manuel Medina, don Sadia H. Cohen, don Hilario Navarro, don José Parra, don Francisco Garrido, don Manuel Mangas, don Alfredo Guerzon, don Marcelino Enciso, don Juan Sánchez, don Antonio Fernández, don Félix de Segura, don Jesús Aguirre, don José González, don Federico Carnicero, don Julio Moral, D. Luis Fernández, don Pascual Aguirre, don José Barrera, don José Bengoa, don Abraham Benarroch, don Jacob J. Cohen y don Emilio Martín.

Con su hijo don Claudio, oficial de Caballería, ha marchado á Madrid el general don Ramón Domingo.

Marcharon á Ceuta, don Fortunato Chocrón, don César de Olazo y don Jacob Benayan.

Marcharon á Málaga, don Antonio Llop, don Pedro González, don Francisco Rodríguez, don Pelayo Pola, don Ernesto Martínez, don José Arana, don Felipe Navarro, don Enrique Villasán, don Julio Ballesteros, don Antonio Santos, don Juan Martín, don Víctor Hugo Hernández, don Salvador de Andrés, don Francisco García, don José Parra, don Fernando Moreno Sevilla, don Enrique Cáceres, don Enrique Bossini, don Miguel Sierra y don Manuel Medina.

●●

Por la Jefatura de Sanidad Militar, se ha dado orden prohibiendo el tránsito de los indígenas que llegan de la Argelia, pudiendo únicamente entrar por el vado de Saf Saf, donde se ha establecido un servicio sanitario con estufa de desinfección.

●●

Muy concurridos y animados se vieron los zocos celebrados estos días, especialmente los de Tenain de Afsó, el nuevo de Bu Hafora (Tafersit) y el de Telatza de Bu Becker.

Las vacas grandes se cotizaron á 300 y 250 pesetas; tipo mediano, á 175; el carnero á 30 y 28 pesetas; idem mediano, á 18; kilo de carne de borrego, á 1'75 y 1'50; el de cabra, á 1'40; la cebada á 32 pesetas quintal; trigo á 100, y los huevos, á 10 pesetas el ciento.

●●

Después de brillantes exámenes, ha obtenido plaza de oficial radiotelegrafista libre, el estudioso joven don Julio Maeso Astigarraga, sobrino del oficial primero de esta estación telegráfica don Enrique Astigarraga y alumno de la Academia General.

●●

La Levantina. Droguería-Perfumería, Alfonso XIII, 34, esquina á Plaza de Africa. 5165-b.

●●

Procedente de Torrevieja ha fondeado en este puerto el pailebot «Sebastiana», consignado á la Agencia Arroyo. Admite carga para Alicante.

Comandancia de Artillería de Larache

Necesitando adquirir esta Comandancia las prendas y efectos que á continuación se detallan, se hace saber para que los constructores que lo deseen puedan presentar modelos y proposiciones en la Mayoría de este cuerpo hasta el 15 de Junio próximo.

En dichas proposiciones deberán hacer constar el tiempo por el que sostienen el precio de ofertas, plazo en que han de ser entregadas las construcciones y compromiso de aceptar las responsabilidades por falta de cumplimiento.

Los géneros han de ser de producción nacional, los modelos y proposiciones puestos en el Almacen libres de todo gasto y el importe de este anuncio de cuenta del adjudicatario ó adjudicatarios.

PRENDAS Y EFECTOS QUE SE CITAN

Morrales de hocico, 2,000; gorras de paño para automovilista, 20; idem de kaki para id., 10; trajes de trabajo kaki id., 50; guerreras de paño id., 20; chaquetones de cuero id., 10; guantes de guiar color de avellana id., 100 pares; polainas de cuero, 10 id.; emblemas de latón para el brazo, 50.

Larache 19 de Mayo de 1921. 5095-b

EL SELLO INSTANTÁNEO YER

Cura en 5 minutos el DOLOR DE CABEZA

El SELLO YER cura Jaquecas.
El SELLO YER cura Dolores Reumáticos.
El SELLO YER cura la Grippe.
El SELLO YER cura Dolor de Oidos.

El SELLO YER cura Cólicos.
El SELLO YER cura Dolor de Muelas.
El SELLO YER cura la Gota.
El SELLO YER cura Dolores Nerviosos.

Caja con un solo sello, 40 ctmos. **Caja con 12 SELLOS, 4 pesetas**

De venta en todas las buenas Farmacias y Droguerías

Dr. M. Cajal

PARTOS

Enfermedades de los niños

CONSULTA, DE 4 A 6.

PRIM, 14, 2.º

3121-a

Fábrica de relojes DE

Carlos Coppel

SUCURSAL EN MELILLA

O'DONNEL, núm. 23

Unico depósito de los relojes de precisión

M. Z. A.

JOYERIA, RELOJERIA

TALLER DE COMPOSTURAS

Proveedor de la Cooperativa del Ministerio de la Guerra

5045-b

NIÑOS ENFERMOS

DR. GARCIA SIERRA

Especialista de los Reales Dispensarios de Madrid.—Consulta diaria: de 4 á 6.

Alfonso XIII, 21, 1.º derecha

GRAN SASTRERÍA

Ricardo Fius

TRAJES Y GABANES

UNIFORMES MILITARES

PELLIZAS, CAPOTAS, ETC.

Alfonso XIII, 5 - Teléfono 32 — MELILLA

21 a

ABANICOS Y SOMBRILLAS

GRANDES NOVEDADES

- Precios sin competencia -

SOMBREROS DE PAJA

INGLESES Y DEL PAIS

LA RECONQUISTA

4950-b

ESPECTÁCULOS

REINA VICTORIA

La segunda representación de la celebrada humorada cómico-lírica «Las Corsarias» constituyó otro gran éxito.

Todos los pequeños artistas fueron aplaudidos con extraordinario entusiasmo.

Paquita Sánchez cantó los cuplés de «Las dormilonas» de manera admirable.

La simpatiquísima Florita Prieto fué clamorosamente aplaudida en la canción de «La bandera española».

Al terminar el último cuadro, hubo de salir nuevamente á escena, requerido por los insistentes aplausos, el inteligente director de la compañía, señor Sánchez Polo.

El programa para hoy es el siguiente:

A las seis y media, «Sangre gorda» y última representación de «El viaje de la vida».

A las diez, «El contrabando» y «Las corsarias».

KURSAAL

Como de costumbre, vióse ayer este teatro muy concurrido; bien es verdad que el programa cada día es más atrayente.

Hoy se exhibirá la grandiosa película en cinco partes «La mujer sin corazón» y la cinta muy cómica «Ambrosio y la locura».

Se estrenará el episodio doce de «El misterio de los trece», reprisándose el once de esta cinta, que tanto está gustando.

Muy pronto, una sensacional serie en quince episodios y la comedia «Charlot, dentista».

ALFONSO XIII

El programa para hoy es el siguiente:

Sinfonía por el sexteto de este teatro, que dirige el maestro don Manuel Macías.

Estreno de la monumental película en cuatro partes «Almas generosas y almas ruines».

Ultima exhibición del segundo episodio de la interesantísima serie «Las máscaras negras», titulado «El doctor rojo».

Estreno del tercer episodio de dicha serie», que lleva por título «El pacto infernal».

La película «Las máscaras negras», es una de las más hermosas films que actualmente se admiran.

El estreno del tercer episodio constituirá seguramente esta noche un gran acontecimiento artístico.

AVISO IMPORTANTE

¡¡¡GRAN REALIZACION!!! Calle de Alfonso XIII, número 7

Habiendo venido un socio de la importante Casa **D. CHELLARAM** Se realizan todas las existencias de este establecimiento.

Gran surtido en mantones bordados de Manila, Colchas bordadas, Quimonos, Mantas de seda, Tapices, Alfombras, Juegos de té de Sarinman y de China, Objetos de marfil y de plata, Biombos, Pijamas, Blusas, Jerseys, Pañuelos de seda, Objetos para regalos, Sedas crudas, Crespones de China, Glasés y sedas de todas clases.

Todos estos artículos se realizan á precios sumamente baratos.

SEÑORAS y CABALLEROS: ¡Aprovechen la ocasión! **¡Solo por 15 ó 20 días!**

No olvidar las señas: Casa D. CHELLARAM, Alfonso XIII, núm. 7

ELIXIR ESTOMACAL

de Saiz de Carlos (STOMALIX)

Es recetado por los médicos de las cinco partes del mundo porque tonifica, ayuda á las digestiones y abre el apetito, curando las molestias del

ESTÓMAGO E INTESTINOS

el dolor de estómago, la dispepsia, las acedías, vómitos, inapetencia, diarreas en niños y adultos que, á veces, alternan con estreñimiento, dilatación y úlcera del estómago, etc. Es antiséptico.

De venta en las principales farmacias del mundo y en Serrano, 30, MADRID, desde donde se remiten folletos á quien los pida

"LA CARMELA"

INVENTO MARAVILLOSO

para devolver los cabellos blancos á su primitivo color, á los 20 días de darse una fricción diaria, con el agua de Colonia «LA CARMELA».

Se emplea también como perfume en los usos domésticos, no manchando ni la piel ni la ropa. Su acción es debida al oxígeno del aire, por lo que constituye una novedad.

Frasco, para Africa, 4'50 pesetas.

Depositario en Melilla:

EL SIGLO. JUAN BELMONTE

Calle de Alfonso XIII.

S. SARRY

Medicina General

VENÉREO Y SÍFILIS

1273-a **DE 3 a 5**

CARDENAL CISNEROS, 10 (bajo dra.)

DR. R. FIOL

MEDICINA Y CIRUJÍA

García Cabrelles, núm. 6, pral.

Consulta de 3 á 5 1311-a

Gabinete de Análisis y Esterilización

JOSÉ SANTA CRUZ

O'Donnell, 41. pral., izquierda

Análisis y ensayos químicos, toxicológicos, microquímicos, microscópicos, bacteriológicos e industriales.

Preparación: Inyectables esterilizados 3 a

Doctor José Barrientos

DEL INSTITUTO RUBIO

MATRIZ, PARTOS

ENFERMEDADES SECRETAS

Consultas de 3 a 5

Sor Josefina, 3. Teléfono 238

1251 b

El inventor del cinematógrafo muere en la miseria

En el momento en que pronunciaba un discurso en una Asamblea de representantes de la industria cinematográfica de Londres, ha fallecido repentinamente el inventor del cinematógrafo Mr. Friesse Greeve.

Sus experimentos hasta obtener el triunfo, realizados primeramente en las placas de vidrio y después en los rollos de celuloide, le costaron más de 100.000 duros y arruinado, pues había perdido cuanto poseía, fué perseguido por deudas y encarcelado, poniéndose su mobiliario en venta para pagar á los acreedores.

Cuando abandonó la prisión, podía haber sido puesto en libertad, hallábase en la miseria.

Para poder vivir, consiguió colocarse en un taller de fotografía en colores, con un sueldo mezquino.

Mister Frieese Greeve, que había hecho otro descubrimiento llamado á producir gran sensación, se ha llevado su secreto á la tumba.

REGISTRO CIVIL

Nacimientos.—Aurelio Valderrama Simó, Eduardo Ruiz Valdivia é Isabel Moya González.

Defunciones.—Francisco León Ferrer.

CULTOS

Como preparación á la festividad del Corpus, las Marías de los Sagrarios celebrarán en la iglesia del Sagrado Corazón un Triduo con misa, en la que se expondrá á Su Divina Majestad, los días 25 y 26 del corriente, á las ocho de la mañana.

DIVERSAS NOTICIAS

Se alquila

un portal de la calle Alvaro de Bazán, número 21. Precio 25 pesetas.

●●

Pérdida

de una sortija de caballero, desde la explanada de Alfonso XIII al cuartel de San Fernando. Se ruega su devolución en esta Administración, donde se gratificará á la persona que así lo haga.

●●

Pérdida

Se ruega á la persona que se encuentre un billete de 50 pesetas, que lo entregue en la residencia de los Padres Capuchinos y se le gratificará.

●●

¡Qué hermosa dentadura
Lolita exhibe!
Porque usó desde niña
Polo de Orive.

●●

JABON ZOTAL

Medicinal y de tocador.
Cura las enfermedades de la piel.
Venta: perfumerías y droguerías.

●●

El moro y el guardia

Mohamed Ben Hamun, es el nombre de un indígena, vendedor en el mercado del Mantelete, que no se avino á acatar las disposiciones del guardia urbano, de servicio en aquel lugar, Antonio Bravo, llegando á insultarle de palabras.

Antonio Bravo, en su consecuencia, procedió á detener á Mohamed, conduciéndole al arresto del Polígono.

Una riña

El guardia urbano José Galindo, que presta servicio en el barrio del Real, detuvo y condujo al arresto á dos individuos llamados Cristóbal Moreno García y Juan Gutiérrez Jiménez, que se habían enzarzado en acalorada reyerta promoviendo un «señor» escándalo.

Del hecho se dió cuenta al juez municipal.

TIP. DE "EL TELEGRAMA DEL RIF"

¡¡CUIDAD DE LOS NIÑOS!!

España es uno de los paises más castigados por la mortalidad infantil, á causa muchas veces de la prevención que muchas personas tienen por los medicamentos.

No pretendemos demostrar que los medicamentos curen todos los males, porque ello sería una insensatez, pero sí deseamos hacer comprender que la Ciencia en su constante labor de investigación ha conseguido descubrir ciertos elementos que combaten siempre con éxito determinadas enfermedades si estas son tratadas con oportunidad.

Si queremos que nuestra raza no vaya depauperándose lentamente debemos de cuidar de los niños, y debemos aprovechar todos los elementos que nos brinde la Ciencia, y aplicarlos á la santa causa de fortalecer estos tiernos organismos para hacer de ellos los hombres sanos y fuertes que han de formar nuestras generaciones venideras.

Todo padre de familia debe preocuparse de sus hijos, aparte de su educación moral y física, de su reconstitución ó regeneración orgánica, es decir debe cuidar de estas antes que de aquellas, puesto que un organismo enfermo, no puede concebir con claridad ni puede adquirir nunca fuerza muscular para luchar después por la vida.

Desgraciadamente, es muy considerable el número de personas enfermas, sin que ellas mismas se hayan dado cuenta. Pensad un momento si en vuestros ascendientes hubo un tuberculoso, un linfático, un raquítico, un avariosico y si existen pensad que por vuestras venas circula sangre enferma y que por tanto podreis haber engendrado un hijo enfermo también, por defección originaria, y que vuestro hijo es terreno abonado para que se cebe en él cualquier microbio de las enfermedades citadas, y por lo tanto estais constantemente expuestos á perder el fruto de vuestros amores.

Teniendo en cuenta todas estas consideraciones que son innegables, un hombre estudioso, que no es un sabio ni pretende serlo, después de detenidos estudios y muchos experimentos, ha conseguido encontrar la combinación de elementos tan valiosos para alimentar el organismo humano, como son el **fósforo** y el **iodo** y les ha combinado en forma tal, que el organismo del niño los absorve totalmente y los asimila sin la menor molestia para el aparato digestivo.

EMULSION VITÆ aprovechando las propiedades estimulantes y tónicas del Aceite de hígado de bacalao, le hemos asociado al **fósforo** en forma de nucleinas y el iodo forma una verdadera combinación orgánica, resultando perfectamente inocuo y asimilable sin producir nunca **IODISMO**.

Para evitar lamentables confusiones llamamos la atención de la clase médica y el público, para que no se confundan con el nombre genérico **EMULSION,** pues no todos los preparados que llevan este nombre están integrados por una misma fórmula, lo cual quiere decir que no es lo mismo un sombrero de paja que uno de fieltro, llamándose sombreros los dos, pues tienen el mismo uso, pero es completamente distinto el resultado.

EMULSION VITÆ no tiene similares, su fórmula es la siguiente:

Aceite puro de higado de bacalao . . .	60'— °/o
Nucleina	0'50 °/o
Iodo orgánico	0'10 °/o

Rogamos al público que la someta á la consideración de su médico, con la seguridad de que una vez ensayada serán nuestros mejores propagandistas.

Pedid **EMULSION VITÆ**, precisamente **VITÆ.**

DE VENTA EN FARMACIAS Y DROGUERÍAS

Representante en esta plaza, D. Pedro Arrau.

Concesionario exclusivo, J. Cinto Guallar. Ruiz, 18. Madrid.

Compañía Trasmediterránea. Domiciliada en BARCELONA

Servicio Melilla-Málaga-Melilla

Salidas de Melilla.—Los lunes, martes, miércoles, jueves, viernes y sábados.
Llegadas de Málaga.—Los lunes, martes, miércoles, jueves, viernes y sábados.

Servicio entre Melilla-Peñón de Vélez-Alhucemas, Chafarinas y Cabo de Agua.

Salidas de Melilla para Peñón de Vélez y Alhucemas.—Los lunes y viernes a las doce de la mañana, regresando los marts. y sábados por la tarde.
Salidas de Melilla para Cabo de Agua y Chafarinas.—Los miércls. á las de la mañana, regresando los jueves por la mañana.

Servicio Melilla-Alborán-Almería-Melilla

Salidas de Melilla.—Los miércoles y viernes a las cinco de la tarde.
Llegadas de Almería.— Los lunes y domingos.

Servicio Melilla-Ceuta-Melilla

Salidas de Melilla.—Los martes a las doce.
Llegadas de Ceuta.—Los miércoles por la mañana.

Servicio Málaga-Melilla-Alhucemas-Peñón de Vélez-Río Martín-Ceuta-Tánger-Larache-Cádiz

Llegadas de Málaga.—El día 2 de cada mes.
Salidas de Melilla para Alhucemas, Peñón, Río Martín, Ceuta, Tánger, Larache y Cádiz.—El día 2 de cada mes.
Llegadas de Cádiz, Larache, Tánger, Ceuta, Río Martín, Peñón y Alhucemas.—El día 22 de cada mes.
Salida para Málaga.—El día 22 de cada mes.

Servicio Melilla-Orán-Alicante-Melilla

Salidas de Melilla para Orán y Alicante.—Los domingos a las cinco de la tarde.
Llegadas a Melilla de Alicante y Orán.—Los viernes por la mañana.

Servicio Melilla-Valencia-Barcelona-Melilla

Salidas de Melilla.—Los miércoles a las cinco de la tarde.
Llegadas a Melilla.—Los lunes por la mañana.

Servicio Melilla-Sevilla-Melilla

Salidas de Melilla.—Los martes a las doce.
Llegadas a Melilla.—Los miércoles por la mañana.

SERVICIO QUINCENAL: Liverpool-Melilla-Barcelona,
con escalas en Pasajes, Bilbao, Santander, Musel, Coruña, Villagarcía, Vigo, Huelva, Sevilla, Cádiz, Tanger, Ceuta, Melilla, Málaga, Cartagena, Alicante, Valencia y Barcelona.

SERVICIO MENSUAL entre España-New-York-España
haciendo escala en los principales puertos del Mediterráneo, y admitiendo carga para **MELILLA** (conocimientos directos) con trasbordo en el puerto más próximo que haga escala el vapor.

Se facilitarán cuantos detalles se deseen en la Delegación de la Compañía en Melilla, calle del General Marina, núm. 1.- Teléfono núm. 177.

La Siempreviva

EMPRESA DE COCHES Y POMPAS FÚNEBRES

La primera establecida en Melilla. — **Única** que cuenta en esta plaza con **CARROZAS DE GRAN LUJO.** Gran surtido en coronas, plumas y porcelanas

Premiada con DIPLOMA DE HONOR en el CONCURSO LOCAL DE INDUSTRIA Y COMERCIO

SERVICIO PERMANENTE. Entierros a precios sin competencia Concesionaria exclusiva para los enterramientos de señores generales, jefes, oficiales, clases e individuos de tropa y personas del elemento civil que fallezcan en los Hospitales Militares. Esta casa es la encargada exclusiva por la Junta de Arbitrios para hacer los servicios a los pobres de solemnidad.

Cocheras: Barrio Industrial, Teléfono núm. 156

Despacho: Ros de Olano 1, (Esquina a Arturo Reyes y Alfonso XIII). Teléfono núm. 46

Esta acreditada casa cuenta con varios **COCHES ESTUFAS** entre ellos una **GRAN CARROZA GÓTICA,** única existente en Melilla.

31 a

CARNE LÍQUIDA

del Dr. Valdés García de Montevideo

— ES EL MEJOR —

ALIMENTO TÓNICO-RECONSTITUYENTE

De venta en todas las farmacias.

PODEROSO NUTRITIVO: EL MAS RECOMENDADO PARA ABREVIAR LAS CONVALECENCIAS DE FIEBRES TIFOIDEAS GÁSTRICAS E INTESTINALES

NUESTRA SEÑORA DE LOS LLANOS

Servicio permanente | **Carrozas de lujo**

Unica casa que cuenta hasta el dia en esta plaza con coches estufas. Inmenso surtido en coronas de porcelana y plumas, a precios increibles. Despacho de cera de todas clases al por mayor y menor. Entierros a precios sin competencia.

INMENSO SURTIDO EN ATAÚDES DE GRAN LUJO

COCHERAS: Alvaro de Bazán, 29.- TELÉFONO 285

Despacho: Prim, 17-Teléfono 188 | Sucursal en Nador: General Jordana

SAN JUAN BAUTISTA

Colegio de 1.ª y 2.ª enseñanza

COMERCIO. *MECANOGRAFIA*

CALLE DEL GENERAL MARGALLO, 5

DIRECTOR

:-: Don Francisco Gálvez :-:

Clases nocturnas, de 8 y 1/2 á 9 y 1/2

Horas de matrícula: De 9 á 12 y de 3 á 5

VINO PEPTONA ORTEGA

Es el mejor tónico y nutritivo para convalecientes, personas débiles. Recomendado contra la inapetencia y malas digestiones, anemia, tisis, raquitismo.

Pídase en farmacias y en la del autor, León 13, Madrid

JABONES

Dobón--Linares

Marca registrada

Pesetas: 5'50 la caja

EN EL DEPÓSITO

General Serrano Ruíz, 3

(Tesorillo).

5129-b

Pastillas J. Miró

EXPECTORANTES Y CALMANTES

CURACIÓN DE TODA CLASE DE **TOS**

POR REBELDE QUE ESTA SEA

Precio de la Caja . . . 2 ptas.
Impuesto transitorio . 0,25 »

172 o

Para impresos de lujo en "El Telegrama del Rif"

SECCIÓN ESPECIAL DE ANUNCIOS ECONÓMICOS

ALQUILERES

Se atquila una casa sola en el Barrio Obrero.—Razón, Plaza de España, al lado de la capilla. 283-c

ALMONEDAS

Almoneda. De un dormitorio y un estrado de nogal del pais —Isabel la Católica, 7, segundo derecha. 278-c

Almoneda de varios muebles. —Prim, 24, pral. izquierda— De 3 á 5 tarde. 300 c

Almoneda de una cómoda de nogal saten, sillas, lavabo de caballero y varias cosas mds.—Plaza de Velázquez, núm. 6, 1.° izquierda. 310-c

COMPRAS Y VENTAS

Goma para coche de la mejor calidad. El Pedal de Oro, Pareja, 12. 38-c

Se vende una mesa de nogal, de comedor.—Prim, 7, 2.° izqvierda.—De 3 á 5. 266-c

Se venden plantas de salón, coleos, begonias, rosales, flores sueltas y ramos en el huerto núm. 6 de la carretera del Barrio del Principe. De 4 á 6 de la tarde. 288 c

Novios, no comprar vuestros muebles sin visitar la casa Flores. Especialidad en muebles de lujo y económicos. Arturo Reyes núm. 1, frente al Parque. 3-c

Se vende una máquina de pié para sastré y zapatero. Razón despacho de Juan Montes, Isabel la Católica, 1, bajo. 138-c

Se vende una casa en sitio céntrico.—Informará el conserje del Casino Militar. 285-c

Se venden flores artificiales y material para fabricarlas á precios económicos—O'Donnell 31, tienda. 136-c

Se vende chalet. Razón, Ferretería «Las Artes». 9-c

Vendo máquina escribir »Remigton«. Calle General Aizpuru, 4, primero derecha. De 9 á 12 211-c

Se vende una bicicleta.—Canalejas, 1, 3.° De 2 á 5. 308 c

Aceitunas sevillanas á 80 céntimos kilo.—Ventas al por mayor.—Escaño Hermanos y Rodríguez, García Cabrelles, número 18. 220-c

Se vende ó alquila la lancha á motor nombrada «Rosita», con todos los elementos necesarios para navegar. Inmejorable para remolques.— Para informes: Francisco R. Calvache, Actor Tallaví, núm. 14.—Melilla. 265-c

Vendo tres cabras: dos recién paridas y una con leche de cuatro meses, más una chiva recien preñada.—Razón, Cataluña, 33 (B. Real) Melilla 289-c

La Montillana.—O'Donnell, 2. —Cerveza helada.—Ventas al por mayor y menor de vinos puros de Montilla, Málaga, Huelva y Valdepeñas, embotellados, en general para bautizos y casamientos.— Compren en La Montillana. 284-c

Se vende una barbería —Razón: San José, núm. 21, Tesorillo. 299-c

Magnífico autopiano (pianola), color continto se vende. Zabala Gallardo, 2 (Pabellones de Santiago). De 3 á 5. 238-c

Ganga. Vendo una casa en Nador y otra en el Barrio Real. Rentan 10 por 100, administrándoselas uno mismo darán el 13. —Informarán, Méndez Núñez 3, Hipódromo, D. Vicente Ramón. 303-c

Se venden varios muebles y enseres de casa. Horas de 8 á 13.—General Astilleros, número 11. 306-c

ACADEMIAS

Monsieur Georges Poncerray, Profesor de Francés.—Clases prácticas á domicilio por método directo y procedimiento rápido. Avisos: Farmacia del Ldo. Sánchez Ferrer.— O'Donnell 16. 292-c

COLOCACIONES

Cinco ó seis duros de salario mensual para niñera que hace falta en calle de Castillejos, 1, segundo derecha. 252-c

Huéspedes para vivir en familia con asistencia completa, buenas habitaciones. Carlos de Arellano, 13. 18-c

CONSULTAS

Alfredo Soto. Practicante. Curas de cirujía y venéreo. De 3 á 5. Buceta, 10. 4-c

Partos, Doña Encarnación Navarrete de González, profesora en partos, General Margallo número 3. 1-c

VARIOS

Para comprar abanicos visite usted Mi Tienda.—Mercería y novedades.—Chacel, 5, frente á Urtiaga. 267-c

Nueva Tintorería Valenciana. Tinte y limpiaje de toda clase de ropas, trabajo hecho con prontitud. Lutos en 24 horas.—Jaime Valero y Compañía, General Topete, 20 (Hipódromo). 22-c

Pérdida.—El domingo se ha extraviado una medalla de oro y acero, dedicada por el Ayuntamiento de Tafalla á don Emilio Cadarso.—Se gratificará á quien la devuelva en la calle de Polavieja, 19, 2.° dcha. 307-c

Mi Tienda. Ha recibido un extenso surtido de cuellos y capas de pluma, vendiéndolos á precios de fábrica.—Chacel, 5, frente á Urtiaga. 268-c

Dinero. Las personas que deseen colocarlo en negocios rápidos con suficientes garantías, Agencia de Información, P. Lerchundi, 44. 273-c

Aviso importante.—Pongo en conocimiento de mi numerosa clientela y del público en general, que para comprar vino clarete puro de uva á 0,60 el litro; chorizo cantimpolo á 10'50 el kilo; queso mahonés, á 5'00 idem; queso manchego, á 5'50 pesetas el kilo.

Es preciso visitar el establecimiento titulado La Aurora, calle de Isabel la Católica, número 11, ó Alonso Martín, 21, Melilla. 298-c

Josefa Bonilla, modista, participa á su clientela y al público en general haber recibido dos magníficas máquinas del verdadero plisado acordeón.—García Cabrelles, 6, bajo derecha. 245-c

Se rizan toda clase de plumas. —Querol, núm. 42 305-c

Se necesitan dos habitaciones para guardar muebles.—Meditnasidonia, 1, 309-c

---

Folletín de «El Telegrama del Rif» (103)

La panadera

POR

XAVIER DE MONTEPIN

—No, Lucía; no hará usted semejante disparate...

—¿Por qué no? ¿No he de tener el derecho, tan siquiera, de conocer el origen de mis males?

—¿Y si ese conocimiento resulta para usted un nuevo motivo de dolor?

—¿Lo cree usted así «mamá Lison»?

—Yo no creo nada, hija mía; pero, ¿puede responder nadie de nada en esta vida?

—De mi honor y de mí respondo yo. ¿Acaso no conocía Luciano mi pasado? Sabía perfectamente que yo era una humilde huérfana, abandonada por sus padres; pero que vivía de mi trabajo honrado y podía caminar siempre con la cabeza muy alta; pues si esto le bastó siempre, ¿por qué no le satisface ahora? Esto es lo que quiero saber y le repito á usted que lograré averiguarlo.

—No, hija mía, por Dios; de rodillas le suplico que renuncie usted á conocer este secreto—dijo Juana medio ahogada de congoja.

—¿Pero acaso usted lo sabe? ¿Ha visto usted á Luciano?

—Sí—confesó la panadera.

—¡Ah! ¿De suerte que usted lo ha visto y no me ha dicho una palabra?

—Quería evitarle á usted una nueva pena.

—¡Evitarme una nueva pena! ¿Acaso puede existir un sufrimiento aun mayor? No me mortifique usted más. ¿Es por culpa mía por lo que Luciano me abandona?

—No, no, hija mía. Jamás la más leve sospecha ha cruzado por su mente. Si Luciano la abandona, es porque un enlace entre los dos es imposible.

—¡Imposible! ¿Por qué causa? ¿Acaso los que me dieron el ser, los que me arrojaron más tarde sin piedad en un hospicio, han cometido algún crimen? ¿Fué mi padre, por ventura, un hombre infame? Y aunque lo fuese, ¿por qué he de pagar yo las consecuencias de su infamia?

—¡Por piedad, hija mía, cállese usted! ¡No acuse usted á su padre!

—¿A quién he de acusar entonces?—replicó la joven con violencia.—«Mamá Lisón...» Usted lo sabe todo... Luciano se lo ha dicho... Dígame usted la verdad. Si no debo acusar á mi padre, será mi madre la causa de mi deshonra.

Juana temblaba de la cabeza á los pies. De buena gana habría gritado á su hija: «¡Tu madre soy yo!» y referídole todo. Pero aquello era imposible. No bastaba con afirmar su inocencia; era preciso demostrarla, y ella carecía de pruebas. No sabiendo qué contestar, bajó la cabeza y calló.

—¡Hable usted, hable usted! —siguió diciendo Lucía.—¿Fué mi madre la que cometió algún crimen? ¿Por qué le ha dicho Luciano que nuestro matrimonio era imposible?

—Porque ha habido un hombre que, después de escudriñar el pasado, ha dicho á Luciano: «Si no se casa usted con mi hija, impediré que se case con Lucía. Si intenta usted hacerlo, se sabrá...»

Juana se interrumpió. Faltábanle las fuerzas para continuar.

—¿Se sabrá qué? preguntó Lucía impetuosamente.—Me mata usted, «mamá Lisón... Me asfixio... me vuelvo loca. ¡Es preciso que yo lo sepa todo! Si usted no quiere hablar, obligaré á Luciano á que hable; y si no lo logro tampoco, acudiré á la señorita Harmant; y en caso de que ésta también se niegue, llegaré hasta su mismo padre.

—No, Lucía; no será necesario. Yo se lo diré á usted todo, se lo juro. Luciano no puede casarse con usted, y usted misma no podría aceptar su mano, sin haber antes demostrado plenamente la inocencia de vuestra madre...

—¡Demostrar la inocencia de mi madre!—repitió Lucía palideciendo.—Pero, ¿de qué se le acusa?

—Ha sido condenada por haber asesinado al padre de Luciano Labroue.

Lanzó Lucía un grito desgarrador y llevóse las manos á la frente.

—¡De suerte que soy hija de la mujer que asesinó al padre de Luciano y puso fuego á su fábrica!—dijo Lucía tras una breve pausa.—¡Oh! ¡Esto es horroroso!

—Su madre era inocente, Lucía.

—El hecho es que fué condenada por sus jueces...

—Condena tan injusta como odiosa. ¿No ha oído usted afirmar varias veces al mismo Luciano Labroue que no creía en la culpabilidad de esa desdichada mujer?

—Si así fuese realmente, no se alejaría de mí.

—Es que duda todavía y en la duda no tiene más remedio que abstenerse.

—¡Dios mío!— balbuceó Lucía, retorciéndose con desesperación las manos.—¿Por qué me dió á luz mi madre?

Un diluvio de lágrimas, largo tiempo contenidas, inundó entonces el rostro de Juana Fortier.

—No maldiga usted á su madre, Lucía—exclamó con voz ahogada.—Si la hubiese usted conocido, como yo, la compadecería con toda el alma.

Lucía miró á Juana Fortier con verdadero estupor.

—¿Pero usted ha conocido á mi madre, «mamá Lisón?»

—Si, hija mía. Lo juro á usted que era una mujer ejemplar, incapaz de ninguna mala acción. La desdichada amaba con delirio á sus hijos... porque ha de saber usted que tenía dos... un hijo y una hija...

—¿Entonces tengo un hermano? —interrumpióle Lucía.

—Lo tenía usted, sin duda, más no sé si aun vivirá. Desapareció como usted. Juana adoraba en ellos y jamás pudo imaginarse que la fatalidad pudiera nunca separarlos. Sí sí; yo la he conocido: buena, dulce, cariñosa; pero un miserable vino á turbar su plácida existencia, cometiendo un crimen nefando y acusándola con perversidad infernal... Créame usted, Lucía, no maldiga usted á su madre,

—No la maldeciré; pero ya ve usted que es ella la causa de mis desdichas.

Condenada injustamente, yo pago las consecuencias. Todo el mundo se alejará de mí con horror, como ya lo ha hecho Luciano. ¿No es esto una cosa horrible?

—No pierda usted la esperanza, hija mía. ¿Quién le dice á usted que sus penas no cesarán algún día? ¿No puede encontrar su madre al verdadero culpable?

—Mi madre se ha escapado del presidio donde extinguía su condena. Recuerdo que Luciano me lo ha dicho.

—Se ha escapado, en efecto; más yo creo que su evasión tiene por principal objeto el buscar á Santiago Ga-