EL TELEGRAMA DEL RIF

Diario ajeno á la política. - Defensor de los intereses de España en Marruecos

AÑO XIII — Oficinas y Talleres: Canalejas, 16 — MELILLA—Domingo 20 de Diciembre de 1914 — Franqueo concertado.—No se devuelven los originales. — NUM. 9.168

UNA BUENA NOTICIA

La reparación de los cables

Al fin, después de largos meses que han parecido una eternidad á cuantos necesitan servirse del telégrafo, se va á proceder á la reparación del cable de Melilla á Almería, y creemos que también á la del de Ceuta.

Decimos esto, porque en el Consejo de Ministros celebrado el martes 15 del corriente, fué aprobado, entre otros expedientes, uno por el que se concede al Ministerio de la Gobernación un crédito de 500.000 pesetas, para el arreglo de las vías telegráficas submarinas.

Es de suponer que por dicho departamento se ultimarán rápidamente todos los trámites necesarios, y que muy en breve vendrá á visitarnos un vapor cablero que ponga el hilo de Almería en las debidas condiciones, con lo que habrán desaparecido los grandes perjuicios que ahora se padecen, gracias á una lentitud del servicio telegráfico contra la que nada puede el celo del personal, cuyos esfuerzos son inútiles ante el estado deficiente de la vía de Ceuta, que exije también una inmediata recomposición, y que es seguro se efectuará, como al principio decimos.

Teníamos razón cuando, hace algún tiempo, sosteníamos que no habría necesidad de esperar al nuevo ejercicio económico para el arreglo de estos cables, siempre que el Gobierno, haciéndose cargo de la importancia del asunto, declarase su urgencia. Los hechos han debido demostrar que así era, pues seguido el expediente oportuno, ha recaído en él satisfactoria resolución, sin necesidad de que allá fuese gestionada por esas comisiones que los pueblos suelen enviar á Madrid cuando tienen pendiente algún asunto que en alto grado les interesa y tratan de conseguir al amparo de los Poderes públicos.

La noticia es agradable, y por ella debemos felicitarnos. A decir verdad, íbamos perdiendo la esperanza; pero, al fin, el mal tendrá remedio, y Melilla estará enlazada con la Península por una comunicación rápida y normal.

Ahora es preciso que los trámites se abrevien.

El cable de Ceuta agoniza, y nadie puede asegurar que funcione dentro de una semana.

Ropero Santa Victoria

A las doce de ayer tuvo lugar el solemne acto de apertura de la exposición de prendas del Ropero de Santa Victoria.

El Salón Imperial habíase transformado en bazar, bazar artístico, para recibir las ropas que la caridad de las damas melillenses dedica á los menesterosos, secundando la noble iniciativa de S. M. la Reina Doña Victoria, que tan felizmente han llevado á la práctica en Melilla la señora de Jordana y damas que con ella comparten las tareas directivas.

Macizos de flores adornan el vestíbulo, y en el interior guirnaldas y macetones prestan relieve á la decoración, ocupando lugar preferente, bajo los pliegues de la bandera nacional, las seis prendas que labraran, para nuestros pobres, las augustas manos de la gentil soberana.

El Comandante General presidió el acto, acompañado de su distinguida esposa y de las señoras de Moreno Lázaro (secretaria), Rodríguez (tesorera) y vicepresidentas señoras de Villalba, Becerra, Mendiluce, Paz, Iribarne, Carranza, Ceija, Elizaicin, García Alix, Llinás, Valera, Navarro, Boué y Lobera. También concurrieron los señores Vicario Castrense Matilla, Eclesiástico Acosta, Coadjutor Belmonte, Capellán Castrense Solanilla, Ayudante de S. E. don Antonio de Cifuentes, Secretario de la Junta de Arbitrios don Juan Muñoz Ocozco, Ingeniero de dicha Corporación don Tomás Moreno Lázaro, Capitán don Cárlos Lázaro y nuestro Director.

Recorriendo los bazares, se pone de relieve el cariño con que las señoras asociadas han procedido en su labor meritísima. Los lotes están perfectamente arreglados en grupos para jóvenes de ambos sexos de diversas edades y para adultos. Las señoras de Jordana, Ardanaz, Rodríguez y Moreno Lázaro han arreglado primorosamente la exposición.

El señor Lázaro impresionó varias placas que verán la luz en los diarios ilustrados de la corte y de provincias.

Hoy y mañana podrá visitarse la Exposición de Caridad de diez á doce y de tres á cinco de la tarde.

El empresario del Imperial, señor Rico, ha cedido generosamente el local, y los capitanes de Ingenieros Ortega y Moreno Lázaro dirigieron la transformación del Cine, hecha en pocas horas.

Seguramente, Melilla entera desfilará por la calle de Prim.

El día 23, á las tres de la tarde, será el reparto de lotes en el Salón Kursal.

SUCESO MISTERIOSO

La llave. En las minas. Atmósfera irrespirable debajo del mar. Ruidos. Música. Ratones ¡Perdidos! Dibujos en la roca. Hasta la noche.

Ya ha quedado dicho que mi compañero tomó con cera el molde de una puerta; ésta se halla situada en el foso de los Carneros, y en verdad que á mí no me parecía que tuviera nada que ver con los misteriosos ruidos que veníamos escuchando.

—Armate de puñal, linterna y revólver para acompañarme — me dijo al día siguiente.

—¿Has encargado la llave?

—He comprado una en bruto, y yo mismo la he arreglado; no es conveniente que persona alguna pueda enterarse de lo que tramamos.

A la media noche presentóse en mi casa, llevando un bulto de ropa en la mano.

—Aquí traigo dos trajes de obreros para ponérnoslos; no tenemos tiempo que perder.

Llegamos ante la puerta. Esta cedió, no sin gran trabajo, y un olor desagradable, picante, nos saludó apenas la franqueamos. Cerrámosla, y nos quedamos en la oscuridad más absoluta.

—Si nos acechan, ha llegado la última hora de nuestra existencia—me dijo en voz muy baja

—¿Qué local es este?—pregunté con voz no exenta de cierto temblor.

—Estamos en una boca de las minas.

Encendimos nuestras linternas y descendimos por unos escalones semi-derruídos. A poco entramos en la galería; nos encontrábamos varios metros debajo de tierra; un penetrante olor á humedad, unido á lo enrarecido de la atmósfera, nos hacía respirar con gran dificultad; nuestras gorras cubríanse de telarañas que pendían del techo, el cual casi tocábamos con la cabeza. Mi compañero marchaba delante y yo le seguía, pues la anchura de la galería no era suficiente para dos hombres de frente.

Nos deteníamos de trecho en trecho para escuchar, pero el silencio más absoluto reinaba. Llegamos á un terreno gredoso; por trechos y paredes bajaban delgados hilos de agua; el piso estaba encharcado.

—Debemos estar debajo del mar.

—Sí, y presumo que no lejos de la ensenada de los Galápagos.

—¡Que trabajo supone para nuestros antepasados la construcción de estas galerías!

—En verdad que sí, pero ... ¿no oyes?

—Sí, un rumor lejano.

Avanzamos lentamente, alumbrándonos con nuestras linternas, el terreno aparecía más seco; el aire se hacía más respirable; al fin llegamos á unas ventanitas con rejas; el aire fresco del mar hizo ensanchar de alegría nuestros pulmones; el batir de las olas era el murmullo lejano que habíamos escuchado. ¡Qué horror nos daba volver de nuevo á la atmósfera nauseabunda de las galerías!

◆◆

Llevábamos una hora, dos, no sé cuantas, enterrados en vida; habíamos escuchado la música del circo sobre nuestras cabezas, el rodar de coches; indudablemente habíamos estado debajo de la calle de Alfonso XIII ó la Plaza de España; á derecha é izquierda encontrábamos galerías; llegamos á un pozo profundo que nos cortaba el paso. ¿Retroceder? ¿Avanzar? Un tablón salvador casi cubierto por la tierra del piso, nos dió la solución; haciendo equilibrios, cruzamos al otro lado; el pozo era bastante profundo; se veían las entradas á otras galerías por debajo de la que recorríamos.

Volvimos á escuchar ruidos; unos ratones enormes corrían, otros nos enfilaban con sus brillantes y vivaces ojillos; la galería estaba interrumpida; un desprendimiento de tierras nos obligaba á retroceder.

Estábamos perdidos en el laberinto del subterráneo; las piernas negábanse á continuar en el errante caminar por las tinieblas; las sienes latían con violencia por la debilidad; sorbimos un poco de aguardiente, llevado á precaución, repasamos el tablón y al rato tropezamos con unos escalones.

—¡Gracias á Dios que hemos llegado!

Una débil claridad nos iluminaba la subida; topamos con una puerta de viejos hierros oxidados.

Respiramos; pero no podíamos salir; era de día, y como no queríamos que nadie nos descubriese, para que no fracasaran nuestros planes, decidimos volver á caminar nuevamente al azar por los lóbregos subterráneos.

◆◆

Tras larga peregrinación, después de haber descansado en unos ensanchamientos de la mina, unas plazas de armas cuyas paredes de roca se hallaban cubiertas de dibujos de todas clases, seguramente labrados hace siglos por minadores de servicio ó por presos peligrosos que allí extinguieran su vida, encontramos nuevamente la puerta por donde habíamos penetrado.

Nuestras ropas estaban cubiertas de manchas y telarañas; la luz del sol nos hacía daño á la vista; pero ¡qué satisfacción poder respirar á pleno pulmón después de las horas pasadas bajo tierra!

—Hemos perdido la noche y parte de la mañana; pero no hay que desmayar.

—Esta noche llevaremos provisiones por lo que pueda ocurrir.

—A descansar y hasta la noche.

—Hasta la noche.

Parravichino.

Los nuevos reclutas

Se ha publicado una Real orden circular del Ministerio de la Guerra, disponiendo la concentración en las Cajas de reclutas de los mozos del actual reemplazo.

Los destinados á Marruecos, en virtud del oportuno sorteo, serán los siguientes:

A Melilla, 12.451 hombres; á Ceuta, 5.510; á Larache, 1.328, y á los Cuerpos expedicionarios, 11.500.

Total, 30.811.

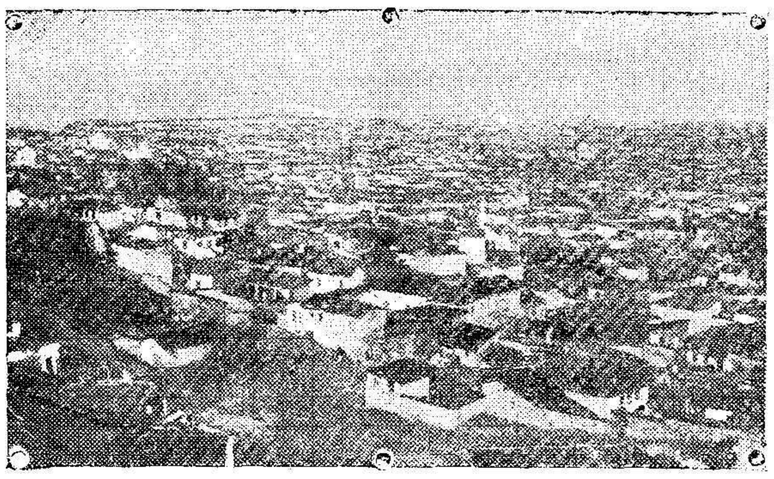

La ciudad de Smirna, que fué bombardeada por la escuadra francesa

Tómbola de Caridad

Hoy, como domingo, seguirá funcionando la Tómbola de Beneficencia, que tanto éxito logra en favor de los pobres.

Turnos de damas

Primer turno, de 12 á 1 y media.—Señoras de Martín Moreno, de Trujillo, de Barda, de Izaguirre, de Franco y de Morales, y señoritas de Trujillo y Franco.

Segundo turno, de 3 á 4 y media.—Señoras de Arjona, de Rodríguez (doña Consuelo), de Puga, de Furundarena, de Peña, de Muñoz, de Pozas, de Ramos y viuda de Salamero, y señoritas de Puga, de Muñoz (Obdulia), de Susillo y de Matilla.

Tercer turno, de 4 y media á 5 y media.—señoras de Alemán, de Vergara, de Aguila y de Subirán, y señoritas de Alemán, de Subirán y Vergara.

Comisión

De 12 á 1'30 don Jaime Tur y Mary y don Francisco Serrano Ruíz; de 3 á 4, don Salvador Botella López y don Pedro Saavedra; de 4 á 5'30, don Roberto Cano y Flores y don Miguel Santa-Cruz.

◆◆

Se suplica á las señoras, señoritas y caballeros que se citan, se tengan por invitados, pues la comisión para ahorrar tiempo no avisa en particular.

Para Año Nuevo

100 tarjetas marfil

CON ESTUCHE

95 céntimos

En la imprenta de El Telegrama del Rif

En pró de los indígenas

A las diez y media, presidida por el General Jordana, se reunió en su despacho la Junta instituida para el Fomento de los intereses morales de los indígenas.

Asistieron: el Coronel jefe de la Oficina de Asuntos Indígenas, don Julio Ardanaz; Bachir Ben-Sennah; Ingeniero de la Junta de Fomento, don Manuel Becerra; comerciante moro, Sidi Ben-Yellen; Ingeniero, don José de la Gándara; presidente de la Asociación de la Prensa, don Cándido Lobera; y en funciones de Secretario, el Comandante de la sección política de la Oficina Indígena don José Riquelme.

Leída el acta de la anterior quedó aprobada.

El Sr. Gándara presentó el proyecto de alambradas para cerramiento del cementerio musulmán de Sidi Auriach, expresando el Bachir la idea de que sufraguen los gastos Frejana, Mezquita y Beni Sicar. Como el presupuesto es poco elevado se hará con cargo á los fondos de la Junta.

Se dió cuenta del pliego de condiciones para la subasta de la Mezquita, cuya cimentación está terminada y fué asimismo aprobado. Asciende el presupuesto á 31.000 pesetas. El concurso se anunciará tan pronto se libren las cantidades necesarias.

Como la cimentación ha costado próximamente ocho mil quinientas pesetas no llega á cuarenta mil el importe total del templo musulmán, que demostrará á los indígenas el respeto que nos merecen sus creencias.

Los vocales moros hablaron de los detalles del proyecto, mostrándose reconocidísimos á España por la solicitud con que atiende no sólo á las necesidades materiales, sino también á las morales de los indígenas.

El Bachir, antiguo gobernador de Guelaya, decía que jamás los rifeños pudieron soñar una época de prosperidad como la alcanzada, bajo el protectorado de la noble nación española. También tuvo frases muy gratas para el Comandante General.

En segunda plana:

NOTICIAS DE LA GUERRA

Información militar

Han sido pasaportados, el escribiente de Oficinas Militares don Alfonso Gil y familia, á Sevilla á incorporarse; el Capitán don Emigdio López, á Lugo; el primer Teniente don Enrique Escudero, á Madrid, y el segundo teniente don Narciso Serrano, á Zaragoza.

—Se ha cursado al Supremo, la propuesta de retiro del músico de primera don Modesto Manuel Ventura.

—La instancia del herrador de segunda, don Juan Mata, que solicita ser destinado al tercero montado, se remite á Guerra para su informe.

—Se han concedido licencias de Pascua, á los segundos Tenientes don Elías Gallego, don Fausto Santaolalla, al primer Teniente don Félix Martínez Sanz y al oficial primero de Intendencia don Benifacio Gaulones.

—Ayer tarde marcharon á Málaga para continuar su viaje á Madrid, donde van con permiso, el capitán de Artillería don Ricardo Gómez Acedo, y el músico mayor don Mariano Fernández.

También marchó á la Corte, con permiso, el veterinario segundo don Honorato Vidal.

—De la Península regresaron ayer, los primeros Tenientes, don José Rodríguez y don Miguel Rodríguez.

—Ha sido aprobado que el Capitán don Ricardo Carrasco, desempeñe el cargo de ayudante y profesor de la academia de Brigadas y sargentos del batallón de Chiclana.

—En la escala de aspirantes á ingreso en Carabineros, ha sido incluído el primer teniente don Joaquín Infante.

—Se dispone cause alta en el Regimiento de Cariñola, el prófugo indultado Pascual Beltrán.

—En el Hospital Militar de Madrid, ha ingresado el sargento don José Montero López.

—Se han recibido los talonarios de carteras de identidad, del Coronel y primer Teniente respectivamente, don José García y don José Palacios.

SERVICIO DE LA PLAZA PARA HOY

Jefe de día: Teniente Coronel de la Comandancia de Artillería D. José Carranza.

Imaginaria: Teniente Coronel de Talavera don Juan Arjona.

Juez de guardia: Comandante don Francisco Labarga.

Imaginaria: Comandante don Francisco Barba.

Parada: Los cuerpos de la guarnición.

Principal: Cuartel Santiago.

Reconocimiento artículos de pienso: Taxdir, segundo Capitán.

Hospital y Provisiones: Batallón de Cazadores de Segorbe, primer capitán.

Oficiales y sargentos de vigilancia por la Plaza: Segorbe.

El Comandante Sargento Mayor,—Manuel García Maiza.—V.º B.º El General Jefe de Estado Mayor interino, Francisco F. Llanos.

Los juguetes alemanes

La juguetería en Alemania ofrece, según las estadísticas, colosales proporciones, pues la inmensa mayoría de los útiles que la infancia emplea en su entretenimiento son de procedencia germánica.

Hé aquí algunos datos acerca del orígen de tal industria en el Imperio.

A fines del siglo XVIII, un humilde artesano de Nuremberg, llamado Hilpert, tuvo la idea de constituir una especie de museo liliputiense de actualidades militares, y pronto los soldaditos de plomo de Nuremberg tuvieron tan grande éxito, que otros muchos le imitaron.

Al mismo tiempo, las gentes de Groeben, en el Tirol, tallaban en madera de abeto figuras de animales, y muñecas innumerables salían de los talleres de de Sonneberg y de Stuttgart.

Fué aquello una verdadera invasión de muñecos, rubios y coloradotes.

Después vinieron los juguetes mecánicos, en cuya fabricación los alemanes han sabido hacer verdaderos prodigios.

Tal fué la actividad germana, que ya en 1903 los juguetes alemanes dominaban en todos los mercados del mundo, hasta el punto de que en dicho año los fabricantes exportaron á mas de veinte pueblos juguetes por valor de 130 millones de pesetas.

Por virtud de la guerra, ese comercio está paralizado, y sabido es que para los niños belgas y franceses ha llegado el «Jason», de América, con un cargamento de juguetes.

DE SOCIEDAD

Se encuentra enfermas las monísimas niñas hijas de los señores de Magaña y de Reyes.

◆◆

La bella tiple Cándida Suárez y el acaudalado propietario malagueño don Antonio Treviño, celebraron ayer sus esponsales ante el Coadjutor de la Parroquia don Francisco Belmonte.

Firmaron el acta como testigos don Ramón Mendizábal, don Abundio García y don Maximo Martínez Zaldivar.

◆◆

La distinguida esposa del Capitán del regimiento infantería de Cariñola, don Arnaldo Fernández Urbano, ha dado á luz una hermosa niña.

Tanto la madre, como la recién nacida, se encuentran en perfecto estado de salud. Sea enhorabuena.

Plaza y campo

Bajo la presidencia del Subinspector de primera clase de Sanidad Militar don José González Avila se reunieron en la Subinspección todos los médicos dependientes de la misma.

Por unanimidad resultaron elegidos para el cargo de habilitado el farmacéutico primero don Francisco de Cala y Martí; para el de suplente el médico segundo don Isidro Garnica Jiménez, y para el de vocal de la Junta administrativa el médico mayor don Arturo Fernández Fontecha.

◆◆

A las cinco de la tarde regresó á la plaza, acompañado de su ayudante de campo Comandante García Alvarez y del Capitán de Estado Mayor don Emilio Peñuelas, el General jefe de la primera brigada orgánica de Melilla don José Villalba y Riquelme, después de haber dirigido los ejercicios de brigada, realizados en la kábila de Beni-Sidel.

◆◆

En el vapor correo llegó el conocido veterinario malagueño don Félix Alvarez Prolongo.

◆◆

Procedente de la posición de Sammar llegó ayer mañana á Melilla el primer teniente de infantería don Andrés Molina.

◆◆

Hé aquí el programa de los números musicales que ejecutará hoy de 12 á 13 y media en la Tómbola, la charanga del batallón Cazadores de Segorbe:

Pasodoble «La Guardia Prusiana», J. Praleks.

Vals «Fascinación», J. Franco.

Gavota «Amparito», M. San Miguel.

Mazurka «Linda», idem.

Pasodoble «Lorrea», Sr. Gaune.

◆◆

Ayer tuvieron lugar los ejercicios de brigada, que había de realizar la primera orgánica de Melilla, en la kabila de Beni-Sidel.

Se trataba de un ejercicio de doble acción.

La columna de Ishafen, mandada por el Coronel del Regimiento de San Fernando don Pedro Cavanna, simuló la defensa del convoy de Segangan á Ishafen, que se suponía atacado.

De representar al enemigo, se encargó la columna de Kaddur, mandada por el Coronel del Regimiento de Cariñola don José Tomaseti, situándose en los pasos cercanos al Gurugú.

Tanto esta columna como la de Ishafen, trabajaron admirablemente demostrando su excelente grado de instrucción, harto probado ya en otras ocasiones.

El General Villalba, auxiliado por el jefe de Estado Mayor interino de la Brigada Capitán Peñuelas, dirigió los brillantes ejercicios, felicitando á los jefes de las columnas.

◆◆

Los ejercicios que en el macizo del Gurugú llevó ayer á cabo la brigada de Cazadores, resultaron muy lucidos.

El supuesto á desarrollar era el siguiente: Enterados de que algunos poblados indígenas del Gurugú, se agitan con intenciones de agredir, se ordena á una brigada que haga una demostración sobre dichos poblados. Al llegar á los puntos dominantes, se distinguen pequeños grupos que hostilizan. En su consecuencia las fuerzas despliegan para castigar al enemigo.

Las columnas mandadas por los Tenientes Coroneles Saenalies, Nario y Arjona hicieron admirables marchas, especialmente la primera que desde la aguada de Zoco del Had llegó al pico Bashil (Gurugú), marchando de frente por terreno dificilísimo.

Las columnas de Tifasor (Comandante Latorre), y de Segangan (Teniente Coronel Palacios), acudieron á la hora marcada á los sitios que previamente se les designara.

Terminado el ejercicio, se hizo el juicio crítico, reuniéndose las cinco columnas en el collado de Hardú.

Al cuartel de la brigada de Cazadores que accidentalmente mandaba el Coronel Monteverde, auxiliado del Capitán Aranda como jefe de Estado Mayor de dicha unidad orgánica, se agregó más tarde el Teniente Coronel de Estado Mayor señor Gómez Souza, que había ido á presenciar los movimientos de esta fuerza.

A las 5 y media de la tarde, desfilaron por la Comandancia General, los Batallones de Segorbe y Chiclana.

◆◆

Ha embarcado para la Península, el ilustrado ingeniero agrónomo don Carlos Cremades, Director de la Granja Agrícola Experimental de Melilla.

DE LA GUERRA

Lo que ha sufrido Bélgica

El periódico inglés «Tablet», publica el siguiente cuadro formado por Mr. Henrich Masson, abogado del Tribunal de apelación de Bruselas, de las pérdidas que los alemanes causaron á Bélgica en los ochenta y dos primeros días de la guerra y las cuales después han aumentado como se sabe considerablemente.

Lieja y sus cercanías, edificios, comercio y fuertes, 172.700.000 francos.

Tirlemont, comercio y edificios 25.250.000 francos.

Lovaina, Universidad, edificios y comercio, 185.800.000 francos.

Malinas, catedral, obras de arte, etcétera, 38.300.000 francos.

Aerscheet, 6.200.000 francos.

Namur, edificios, comercio y fuertes 119.660.000 francos,

Dinant, comprendiendo las fincas de las orillas del río, 78.350.000 francos.

Charleroi y sus cercanías, edificios y fábricas, 515.800.000 francos.

Mons, 3.400.000 francos.

Tournai y Louce 25.000.000 francos.

Hasselt, Teurnech y Meli, 7.700.000, francos.

Alost, comercio, 7.750 000 francos.

Termonde, 20.850.000 francos.

Daños causados en los distritos rurales: cosecha, ganado, fincas, etc., 141.805.000.

Amberes y sus cercanías, fuertes, comercio, edificios, mercancías y víveres, francos 505 650.000.

Estado: edificios, ferrocarriles, monumentos, puentes, caminos, etc., 1.200.000.000 francos.

Perjuicios causados por la interrupción del comercio, anulación de pedidos, etc., 1.115.000.000 francos.

Total: 5.301.440.000 francos.

Academia Mercantil

Clases prácticas de contabilidad. Preparación de carreras civiles.

O'DONNELL, NUM. 6

Para detalles, al Sr. Interventor del Banco de España.

REGLAMENTO

para el Comedor Popular Reina Victoria

Art. 25. El Conserje, que á su vez será cobrador de la Asociación, se amoldará al servicio siguiente:

Durante la mañana, y antes de la hora de expendición de cuadernos, bonos sueltos y supletorios, cuidará de que el local esté aseado y tomará nota de las entradas y salidas si las hubiere, de todo cuanto á mobiliario, utensilio y menaje del comedor, se refiera para hacer las anotaciones correspondientes en el inventario del mismo, cuya copia tendrá en su poder.

A las horas que se le indique, expenderá y cobrará los cuadernos de bonos que se le pidan; canjeará después dichos bonos por las chapas y llevará los demás servicios estatuídos para las comidas, confrontando después de ella las ventas efectuadas con el dinero recaudado y con el V.º B.º del Delegado Inspector, ingresará en Depositaría dicha recaudación juntamente con lo que adquiera por las tardes de los recibos de suscripción de los señores abonados de la Asociación General de Caridad.

Hará guardar el mayor orden y compostura á los que acudan á comer, ha de estar en armonía con su desgraciada condición social, pero si exigirá toda la limpieza que es compatible hasta con la carencia de recursos y que exigen las más elementales reglas de higiene.

Prohibirá la entrada á toda persona extraña á la Asociación que carezca de la autorización correspondiente.

Llevará un libro registro para las entradas y salidas de que antes se habla.

Art. 26. El Conserje no podrá disponer obra ni trabajo alguno fuera de las atribuciones que le confiere este Reglamento sin recibir autorización expresa para ello del Delegado Inspector.

Art. 27. Tendrá obligación de dar cuenta á dicho Delegado, para que á su vez lo haga á la comisión ejecutiva, de todo cuanto afecte al personal, comensales, material ó menaje del comedor.

(Continuará).

DE INTERÉS LOCAL

Han sido remitidas al Ministerio de la Gobernación, las notas de los accidentes del trabajo sufrido por los obreros Francisco Urdiales Bueno y Francisco López Fernández

—Para que pueda importar de la Península una escopeta, ha sido autorizado don José Galbán Oliver.

—La petición que por medio de instancia formulaba á la superioridad María Mercier Rojas, ha sido desestimada.

—Se remiten á la superioridad, para su aprobación, las cuentas de la Junta de Arbitrios del poblado de Nador, correspondientes al mes actual.

—De varios Ayuntamientos de la Península, se han interesado datos relativos á distintos mozos, sujetos á quintas

Se remite á informe de la Junta de Arbitrios, la intancia de Regelio García Piles, que desea intalar una noria en el terreno que usufructúa.

INFORMACIÓN TELEGRÁFICA

De nuestros Corresponsales en Madrid, Provincias y Extranjero

Noticias militares

Baja en el ejército

Es dado de baja por demente el oficial del arma de Infantería don Juan Chicote.

Destinos de Ingenieros

Teniente Coronel don Manuel López Roda, de Melilla á la Comandancia de Jaca.

Al Mixto de Ingenieros el Comandante don José Cueto,

Primeros Tenientes don Florencio Balán, de Melilla al tercero de Zapadores y don José Sanchez, del segundo de Zapadores á Melilla.

Destinos de Sanidad

Médico segundo, don José Macías á Melilla.

Médico segundo, don Manuel Arrieta á la cuarta compañía de la brigada de tropas de Sanidad.

Médico primero don José Pastor de Barcelona al Peñón y don Francisco Luque viceversa.

Jura

El Capitán señor Cabrera ha jurado el cargo de Gentil hombre de Cámara.

Destinos de Veterinaria

Veterinario primero D. Joaquín Gonzalez, á la enfermería de Melilla.

Segundos: don Teófilo Casa, de Melilla al Regimiento de Húsares de la Princesa.

Don Miguel Ortiz, del Regimiento de Húsares de la Princesa al de Montaña de Melilla.

Ascensos

En Oficinas Militares asciende el escribiente don Eduardo Vera.

También ascienden á Brigadas dos sargentos del arma de Caballería.

Pasaje gratuito

Se concede á tres hermanos del Teniente de Infantería don Manuel Oliver.

Noticias varias

Los presupuestos

El Sr. Dato ha dado cuenta á S. M. el Rey, de haber quedado aprobados los presupuestos en la sesión permanente del Congreso.

Todos los presupuestos han sido enviados á la Alta Cámara, que mañana celebrará sesión para aprobarlos, á fin de que el lunes haya dictámenes de las comisiones mixtas y puedan comenzar las vacaciones el martes.

Los proyectos económicos

En el Consejo de Ministros que se celebrará mañana, leerá el Sr. Bugallal los proyectos económicos.

A Ceuta

Ha marchado á esta plaza africana el Conde de la Maza.

«La Gaceta»

Este periódico oficial, publica las siguientes disposiciones:

Hasta nueva fecha se prohibe la exportación al extrajero de los nitratos.

Los derechos arancelarios de los trigos, se subordinarán á las alteraciones que experimenten los precios medios actuales de los mismos en los mercados reguladores.

Cuando el precio usual de los trigos en los mercados de Castilla, excedan de 31 pesetas, se reducirán á 7 y 10 pesetas los derechos de importación de los trigos y de las harinas.

En forma inversa se procederá cuando desciendan.

La vida política

Sobre unos rumores

En los círculos políticos siguen circulando los rumores acerca del alcance de la conferencia celebrada por el Sr. Dato con el Sr. Urzaiz.

Asegúrase que el Sr. Dato, teniendo en cuenta los reconocidos merecimientos del Sr. Urzaiz, le ofreció el cargo de Juez Protector de la Fundación Figueroa, y parece que se ha celebrado una entrevista, en la que el Sr. Urzaiz ha aceptado dicho cargo.

Esta es la referencia oficiosa que se dá del asunto.

Noticia confirmada

El Sr. Dato ha confirmado la noticia telegrafiada de haber aceptado el señor Urzaiz el cargo de Juez protector de la fundación Figueroa vacante por dimisión del marqués de Vadillo.

Como un periódico dice que esto hace presumir la aproximación del Sr. Urzaiz al Gobierno, añadió el Presidente que esta cuestión es agena á todo carácter político.

Notas palatinas

Audiencia

S. M. el Rey ha recibido hoy á las siguientes personas:

Alcalde de Pamplona, marqués de Vadillo y Sanz Escartín, que fueron á darle gracias por la concesión del derribo de las murallas de Pamplona.

También estuvo en el regio alcázar el General Primo de Rivera, que se despidió de S. M. por marchar esta noche á Sevilla.

Don Alfonso ha pedido noticias del estado de salud del marqués de Algarra, que sufrió ayer un accidente.

Dr. Roncal

Especialista en enfermedades de la Garganta, Nariz y Oidos

RAYOS ULTRAVIOLETAS

Electricidad luz fría, franklinterapia eléctrica, ozono, vibroterapia.

Consulta de 3 á 5 y de 7 de la tarde

Conde del Serrallo, 13, pral. izq.ª 28

Despacho de turrón de Jijona

En este establecimiento se pone á la venta riquísimo turrón valenciano de varias clases. También se venden á los señores jefes y oficiales que lo deseen para la tropa, entregando vales autorizados por los Cuerpos.

Alfonso XIII (antes Chacel) junto al café «Lyon D'Or». 1580

DR. BONET

Especialista en enfermedades de la garganta, nariz y oido

Consulta de 4 á 6

Calle O'Donell, 31, 2.º derecha

1628

Doctor Queipo

RAYOS X - ELECTRICIDAD - MASAJE

General Marina, 13, principal

Horas de consulta: de 4 á 7

1059

En los mares

El bombardeo de los puertos

Londres.—Se ha publicado una relación oficial del bombardeo de los puertos de la costa inglesa, diciendo que aquel no ha respondido á ningún objetivo militar, haciendo resaltar que se hizo fuego sin aviso de estarse desarrollando en aquellos sitios operaciones militares.

Cien ahogados

Roma.—Se ha comprobado que el número de bajas á bordo del crucero «Mesadieh» echado á pique en los Dardaneles por un submarino inglés, se eleva á un centenar, entre ellos varios oficiales.

Barco austriaco á pique

Trieste.—Se anuncia oficialmente que el buque-escuela austriaco «Beethoven» ha chocado con una mina yéndose á pique.

Todos los guardias marinas y marineros han muerto.

N. de la R.—En las listas oficiales de la Armada austriaca no figura ningún buque de este nombre.

Relato de un testigo

Londres.—El «Daily Mail» publica el relato que un testigo presencial ha hecho del bombardeo de Scarborough.

Refiere que se dirigía á la estación cuando estalló una granada cerca de él.

Poco después otro proyectil cayó sobre el tejado de una casa, incendiándola y más tarde ardía el hotel Balmoral.

En la estación cayó también otro proyectil y pronto se vieron desde allí varias humaredas en distintos sitios de la ciudad.

Uno de los edificios destruídos fué la iglesia de San Martín.

Lo que dice el «Times»

Londres.—Este periódico dice que por primera vez después de siglos las costas inglesas han sido atacadas.

Este raid—añade—no tiene ninguna significación militar ni naval. Probablemente tenía dos fines: hacer desaparecer la depresión reinante en Alemania y causar pánico en las costas británicas.

Si el bombardeo de las ciudades costeras indefensas ha bastado para engañar á la nación alemana, solo podemos lamentar su credulidad.

La protección de las costas inglesas no es el objeto principal de la marina real en tiempo de guerra. Su objetivo es destruir los barcos alemanes y se logrará.

La información de un periódico. Efectos del cañoneo. Víctimas. En los barcos ingleses.

Un destroyers á pique

Londres.—El periódico «Evening New», publica una información acerca del cañoneo de los puertos ingleses por la escuadra alemana.

Dice que el fuego fué más violento contra Searborough, donde los barcos dispararon sin cesar durante dos horas.

De resultas del fuego murieron 89 personas, entre ellas 45 mujeres y cinco niños.

Muchos edificios quedaron convertidos en ruinas, y se calcula que los daños materiales en dicha ciudad, se elevan á 45 000 libras.

Los daños fueron también muy grandes en Hartipool, donde también hubo bajas.

Añade que en los buques ingleses hubo cinco muertos y quince heridos y que por efectos de los disparos de los cruceros alemanes, se fué á pique un destroyers británico.

La insurrección del Cabo

Londres.—Los informes oficiales facilitados hoy en el Ministerio de la Guerra, aseguran que la insurrección del Cabo puede considerarse dominada.

En la actualidad existen únicamente dos bandas dispersas en la región y aún cuando hasta ahora han conseguido escapar á la persecución de las tropas leales, se espera que caigan en su poder de un momento á otro.

Pasta de almendra

Turrones de Jijona, fruta, yema y Alicante, roscos de vino y aguardiente estilo la Encomendadora de Santiago, mantecados, alfajores, roscos y polvorones de Antequera, borrachuelos y vinos de varias marcas, chocolates de varias marcas.

Confitería «La Española,» Arturo Reyes, número 3 (antes Málaga.)

Depósito de ostras de Santander

1626

IMPORTANTE

Para la conservación de los muebles

Taller de pulimentado y reparación de toda clase de muebles, pianos, etc. etc.

Construcción de todo lo concerniente al ramo de ebanistería.

Gran economía en los precios, prontitud y esmero en la ejecución.

Razón calle del Conde del Serrallo, número 4, Salón de barbería. 1628

SE VENDE

un establecimiento de bebidas y café y una máquina de coser en buen uso. Razón, General Ricardo, número 9, barrio del Polígono. 1633

CONGRESO

Sesión permanente del día 18

Continúa la discusión del presupuesto, cuya totalidad se aprueba después.

El Sr. Ordoñez, de la Comisión, dice que acepta en parte el voto particular del Sr. Rosado al capítulo primero.

El Sr. Rosado lo apoya. Censura que se traigan al articulado aumentos desechados ya de acuerdo con las minorías.

Le contesta el Sr. Ordoñez y se aprueba el capítulo primero y también el segundo.

El Sr. Amado defiende una enmienda al tercero, pidiendo que se abone el pasaje y los gastos de viaje á las familias de los carabineros, cuando á éstos se les traslade.

Le contesta el Conde de San Luis, aceptando la enmienda.

El Sr. Suarez Inclán apoya los socorros que se piden para la repatriación de los españoles que se encuentran en el extranjero.

Le contesta el Sr. Ordoñez, y se retira la enmienda.

El Sr. Inclán apoya otra contra las autorizaciones de Sanidad.

El Sr. Sanchez Guerra dice que se ha acordado autorizarlas de conformidad con los jefes de las minorías.

El Sr. Inclán, insiste; mas el Conde de Romanones le advierte que no insista, y se retira la enmienda.

El Sr. Cobián apoya otro voto particular, contestándole el Sr. Silvela.

La Cámara está muy animada, pues han vuelto los diputados después de cenar.

También ocupan sus escaños todos los jefes de grupo.

El reloj marca las once y media.

El Sr. Inclán, que toma asiento en los escaños de los diputados republicanos, censura los gastos del ferrocarril de Larache á Alcázar.

El conde de San Luis le contesta que la partida está redactada conforme á sus deseos.

El conde de Romanones vuelve á enviar recado al señor Inclán para que no insista.

Se aprueban los artículos tercero, cuarto y quinto.

Después de algunas observaciones del señor Portela, se aprueba hasta el capítulo séptimo.

Al octavo hace algunas observaciones el señor Pedregal.

El señor Inclán, que había salido del salón, vuelve á entrar, ocupando un escaño entre los liberales.

El señor Soriano, pregunta:—¿Va á arreglarse ya?

Se oyen fuertes rumores y algunas risas.

Se aprueba el capítulo noveno, con una enmienda.

Al discutirse el décimo, se desecha una enmienda del Sr. Cobian.

El Sr. Lerroux censura duramente al Director de Aduanas, que dice, ha convertido la Dirección en una verdadera dictadura.

Pide que en el artículo que se discute no se conceda á dicho director atribuciones para nombrar empleados de plantilla.

El Sr. Bugallal dice que la aprobación de este artículo nada afecta á los temores que abriga el Sr. Lerroux.

Varios diputados se quedan dormidos.

El Sr. Cervantes ronca como un bendito.

El Sr. Inclán combate el artículo, especialmente la parte referente al nombramiento de personal de plantilla.

Se aprueba hasta el capítulo catorce.

Al discutirse el quince, el Sr. Amado defiende una enmienda, limitando la reducción del efectivo de Generales, jefes y oficiales del personal burocrático.

Se aprueba sin discusión el 16.

Al 17, el Sr. Inclán hace observaciones, aprobándose después de algunas aclaraciones del Sr. Dominguez Pascual.

Sin discusión se aprueba el 18. Al 19, el Sr. Vicen i hace algunas observaciones referentes á la creación de un centro de estudios en Murcia.

El discurso que con tal motivo pronuncia provoca grandes risas.

El Sr. Soriano pronuncia algunas frases ingeniosas.

El señor Lacierva (don Isidoro) habla en favor de ese centro.

El señor Soriano regocija á la Cámara contestando ingeniosamente al señor Lacierva.

El señor Senantes apoya otras enmiendas al artículo 20, pronunciándose en contra de la inamovilidad de los empleados.

El Sr. Villanueva: Cuando se recurre al patriotismo de la Cámara para aprobar los presupuestos, no hay derecho á traer los embuchados que ustedes traen en los artículos.

Se expresa en términos de gran dureza para el Gobierno.

El señor Dominguez Pascual, le contesta también enérgicamente. El Sr. Alba interviene manifestando que el artículo 19, ha pasado inadvertido pues, los liberales lo hubieran combatido.

El Sr. Pedregal, defiende á los empleados del Museo Pedagógico y el Sr. Inclán interviene, reforzando los argumentos emitidos por el Sr. Villanueva.

(Son las dos y veinticinco de la madrugada y la Cámara se encuentra animadísima).

El señor Bugallal, promete aceptar la fórmula propuesta por los liberales,

Se promueve un vivo incidente por querer hablar los señores Soriano y Alvarado, tocándole el turno al señor Calderón.

(El señor Soriano gritando):

—No me entero de nada de lo que dicen aquí. Todo son sombras chinescas que se cruzan de los bancos liberales al del Gobierno.

—¿Qué dirían los extranjeros, si vieran lo que aquí ocurre? En la sesión matutina, en varios minutos se aprobaron millones. Ahora llevamos dos horas discutiendo una tasa telegráfica. Esto es una cámara bizantina.

Se aprueba el artículo 20 con una adición del señor Santacruz.

El señor Nicolau se levanta á hablar y la Cámara queda desierta. Ocupa la presidencia el señor Amat.

El señor Calderón contesta á Nicolau, que rectifica varias veces.

Se aprueba el artículo 23,

El señor Nicolau apoya un voto, aprobándose hasta el 24.

El Conde de Romanones: Esos asuntos son de Fomento y aquí debía estar presente el señor Ugarte.

El señor Sánchez Guerra: Está comiendo.

El señor Calderón rectifica y se aprueba el artículo.

Los señores Calderón y Nicolau hablan nuevamente en extensos términos y el señor Soriano dice:

—¡A la cama, á la cama!

El Presidente advierte al señor Nicolau que debe ser más breve y el diputado sigue impertérrito su interminable discurso.

Se desecha un voto de Corominas y éste hace ligeras observaciones.

Interviene el señor Ayusó, que alude al Vizconde de Amaya.

Este que carece de condiciones oratorias, pronuncia dificilmente algunas palabras.

El señor Disdier elogia el discurso del Vizconde de Amaya, entre la hilaridad de la Cámara.

Se aprueba el artículo 25.

Entra en la Cámara el Marqués de Lema. Por la hora intempestiva en que se presenta (las cuatro y media), grandes rumores acogen su presencia.

Una voz:—¿De donde vendrá S. S.?

El señor Inclán hace observaciones al artículo 26, contestándole el señor Dominguez Pascual.

Ocupa de nuevo la presidencia el señor Besada.

Un maceero está á punto de caer al suelo rendido por el sueño. Esto promueve grandes risas.

Sin discusión se aprueban los tres últimos artículos,

El señor Nicolau, entre fuertes rumores de la Cámara, defiende cuatro votos particulares y retira otros.

La Cámara no puede ocultar su impaciencia.

Se acepta un artículo adicional del señor Roselló,

El señor Nougués, que ha pasado largo rato durmiendo, apoya una enmienda.

Una voz:—¡Como se conoce que S. S. ha dormido!

El señor Nougués habla dificilmente entre la hilaridad de la Cámara.

Al fin retira la enmienda y se acepta otra.

Lo que dice la prensa

«El Imparcial»

Tiene frases de caluroso elogio para el discurso de dura crítica de la acción de España en Marruecos, pronunciado ayer en la sesión del Congreso por el Sr. Alcalá Zamora.

Manifiesta que este Gobierno debió afrontar en las Cortes la labor de reducir gastos de nuestra acción en Marruecos.

Hace notar á continuación, que el partido liberal que ha olvidado las frases salidas recientemente del banco azul sobre cierta supuesta tutela ejercida sobre el gobierno, prestó un señaladísimo servicio á éste, sivándole de una votación en lo referente á la política seguida en Marruecos.

Esta no ha sido rectificada, pero el partido liberal ha relevado al gobierno de adquirir compromisos para lo futuro, aunque la rectificación habrá de venir indudablemente.

«El liberal»

Vuelve á ocuparse hoy de la guerra, manifestando nuevamente que el día de ayer fué bueno para las fuerzas aliadas, que lograron tomar una línea situada á un kilómetro de las trincheras alemanas.

Manifiesta que el pueblo inglés, después del bombardeo á varios puntos de las costas inglesas por los alemanes, se muestra dispuesto con más ardor á proseguir la lucha.

«El País»

Inserta un extenso artículo del Sr. Ortiz de Zárate, abogando por el indulto de los reos de Benagalbón.

Después de dicho artículo, manifiesta que las ideas del referido articulista son bien contrapuestas á las del periódico, indicando que los argumentos expuestos por aquel, demuestran claramente la procedencia de la solicitud del indulto.

«El Universo»

Elogia grandemente la actitud del Papa, enviando á los países que guerrean en estos instantes, dinero de la Basílica de San Pedro, con destino á las víctimas de la lucha.

Hace resaltar el crecimiento de la importancia del poder espiritual del Papa, como lo prueban las corrientes iniciadas en Francia, con objeto de restablecer las relaciones con el Vaticano.

«El Debate»

Dedica una plana entera á comentar jocosamente el incidente ocurrido ayer en la sesión permanente.

«El Radical»

Se ocupa extensamente de la acción de España en Marruecos, elogiando el discurso pronunciado ayer tarde en la Cámara Popular por el Sr. Alcalá Zamora.

Deduce la consecuencia de que ni el país ni el parlamento quieren la guerra en Marruecos.

Importantes noticias

ULTIMA HORA

La guerra de las Naciones

ITALIA PERMANECERA NEUTRAL

Nuevos combates en el Camerún. El relato de un testigo. Bombardeo de las costas inglesas. En Polonia se sigue combatiendo encarnizadamente.

EN FRANCIA

Propósitos de Alemania

El periódico «Le Matin» ha comenzado la publicación de unos documentos á fin de probar que Alemania tenía el propósito de anexionarse á Suiza.

La declaración ministerial

En la declaración ministerial que se leerá en las Cámaras francesas, se estudiará detenidamente la situación militar diplomática.

Se ha acordado que M. Viviani lea el documento en el Congreso y que monsieur Briand lo haga en el Senado.

EN ITALIA

Impresiones

Roma.—La prensa de esta capital comenta el bombardeo de las costas inglesas por los barcos alemanes que han causado numerosas víctimas entre los habitantes pacíficos.

Dicen los periódicos que esto hará que Alemania tenga cada día más enemigos.

Palabras de Salandra

Roma.—El jefe del Gobierno Sr. Salandra ha declarado en la Cámara que el Gabinete italiano deplora esta guerra homicida que aflige á Europa y hace votos porque en 1915 quede restablecida la paz.

Terminó diciendo que Italia puede adquirir más que gloria, grandeza.

En el Senado se acordó el aplazamiento de las sesiones.

Al suspenderse el acto terminó con vivas al Rey.

EN AUSTRIA

Francisco José afectado

Roma.—Informes que se reciben de Viena confirman que el Emperador Francisco José se muestra sumamente afectado como consecuencia de las derrotas que las tropas austriacas han sufrido en el territorio de Serbia.

EN ALEMANIA

El Kaiser al frente

Londres.—Se han recibido telegramas con noticias de Berlín, en los cuales se dice que la semana próxima, hallándose ya restablecido, volverá el Emperador Guillermo al frente de batalla.

Contribución de guerra

Londres.—Los alemanes han impuesto á la provincia belga de Limburgo una contribución de guerra de dos millones de francos mensuales.

EN CAMERON

Nuevos combates. Los alemanes rechazados.

Londres.—En Camerona siguen progresando los ingleses frente á los alemanes.

El día 10 el ferrocarril del Norte cayó en poder de los ingleses, rindiéndose una importante población.

Las fuerzas alemanas repasaron la frontera.

EN TURQUIA

Nuevos Ministros

Roma.—Se han recibido telegramas de Constantinopla, en los que se dice que el General Von der Goz, ha sido nombrado Ministro de la Guerra.

Del Gabinete otomano, la cartera de Marina, ha sido confiada al Almirante alemán Souchen.

La guerra en Francia

Comunicado francés

Burdeos.—El comunicado de las diez de la noche dice lo siguiente.

Al noroeste de Nieuport nuestras tropas han ganado algún terreno habiendo sido rechazados dos violentos ataques del enemigo al Suroeste de la carretera de Ipres.

Las tropas inglesas han obtenido un pequeño avance en la región de Armontieres.

En el territorio de Verdún destrozamos dos baterías pesadas del enemigo y en el resto del frente nada hay que señalar.

Informes alemanes

Berlín.—El Estado Mayor general, comunica que en las cercanías de Nieuport, la lucha fué ayer favorable á los alemanes.

Agrega que entre la Bassé, Arras y Somme, han sido rechazados por las tropas germánicas el ataque de los aliados, que en Somme dejaron mil doscientos prisioneros y material de guerra.

La guerra en Rusia

Información alemana

Según las noticias oficiales de Berlín, en el territorio de Prusia continúa la misma situación.

En la Polonia, los alemanes siguen persiguiendo á las tropas rusas.

Hacia los Cárpatos

Roma.—Informes oficiales procedentes de Berlín, dicen que en estos momentos las fuerzas austro-alemanas que ascienden á 750.000 hombres avanzan á marchas forzadas hacia los Cárpatos, esperándose un fuerte choque.

Noticias alemanas. Una victoria

Londres.—Noticias de Berlín confirman oficialmente una gran victoria de los germanos sobre los moscovitas.

Estos se retiran en toda la línea.

Otros despachos de Petrogrado confirman la retirada del ejército que operaba en Lodz, diciendo que tiene carácter estratégico.

El Cuartel general ruso dá cuenta que la caballería y un destacamento de las tropas que operan en Mawa persiguen victoriosamente á los alemanes.

Estos, derrotados en gran número, han pasado la frontera.

Los rusos hicieron muchos prisioneros y cogieron numeroso material de guerra.

Derrota de los austriacos

La salida hecha por la guarnición austriaca de Przemysl ha sido rechazada por los rusos.

Los soldados del Zar hicieron numerosos prisioneros.

Noticias de Berlín afirman que el Kaiser ha dado órdenes de conquistar Varsovia á todo trance.

La guerra en Turquía

Noticias alemanas

Según informaciones de origen alemán, las tropas turcas han obligado á retroceder á los rusos en Stcheruk, así como en Sarain.

Los turcos persiguieron á los rusos durante quince kilómetros.

Al Oeste de Achtur, la caballería otomana atacó á la rusa, dispersándola sin dar tiempo á que llegara su infantería.

NOTAS LOCALES

Bachillerato

Véase en cuarta plana el anuncio del Politécnico de Melilla.

Bombones «Sanix»

Purgante y depurativo vegetal para niños y adultos. Forma y gusto de caramelo. Caja de 20, 2 pesetas. Droguería «La Cruz,» Triana, y Sucursal calle Joaquín Costa, frente al Teatro Reina Victoria. 32

Ejercicios

Hoy por la mañana en las inmediaciones de la Posada del Cabo Moreno, practicará ejercicios la Ambulancia de la Cruz Roja.

Asistirá también la sección ciclista, organizándose carreras de bicicletas, con opción á premios.

Además se les obsequiará con pastas, vinos y habanos, para festejar el día de la Patrona, ya que no pudo hacerse á su debido tiempo.

A Gibraltar

Hoy á bordo del vapor «Gibel Habib» marchará á Gibraltar, la compañía que dirige el señor Mess, para actuar en el teatro «Real», de aquella plaza inglesa.

Sigue mejorado

La mora Fadila Ben Hamed Ben Musa, hospitalizada en el Central, continúa mejorando de las distintas heridas que la produjo su marido, Mohamed Bu El Hach Fainich Bu Benfi.

El señor Lorduy que estudia el suceso, continúa practicando diligencias.

Atropellado

En la calle Duque Almodóbar, fué ayer tarde atropellado por un coche de punto, Andrés Tineo Torcello que resultó con una herida leve en el pié derecho.

De primera intención fué curado en el Puesto de Socorro, pasando después á su domicilio.

Caida

En la puerta de su domicilio, dió ayer una caida Carmen Otero Bando, produciéndose una leve herida en el ojo izquierdo.

Conducida al Puesto de Socorro, recibió los auxilios que requería su estado.

Moros

A bordo del vapor «Rif», llegaron ayer á Melilla, once indígenas pertenecientes, cinco á la kábila de Faramán, dos á la de Beni-Bu Ulich, tres á la de Beni Bu Ifrur y uno á la de Mazuza.

Espectáculos

ALFONSO XIII

Dos acontecimientos pueden titularse los dos programas anunciados para esta noche en el favorecido coliseo de los señores Aguado.

Dichos dos programas que se exhibirán en sección continua, se componen de interesantísimas bandas, entre ellas «El debut de un patinador», interpretada por Max Linder, «Gran corrida de Beneficencia en Madrid», por los Gallos, Pastor y Belmonte», «Amor y Venganza», «Cuento de Navidad», «La rosa del bosque» y otras no menos interesantes.

El Alfonso XIII se verá hoy indudablemente muy concurrido.

BIBLIOGRAFIA

Hemos recibido el 4.° cuaderno de la «Historia de la Guerra Europea», escrita por el ilustre novelista Vicente Blasco Ibáñez y editada por la Casa «Prometeo», de Valencia. Contiene el texto y las ilustraciones siguientes, magníficamente presentadas.

Texto: El entierro de Jaurés.—Los Bancos de París.—La moratoria.—Orden de movilización.—La actitud del gobierno inglés.—La movilización rusa.—El rompimiento.—El 2 de Agosto.—Primeras hostilidades.—Los grandes sucesos del día.—La violación del Luxemburgo.

Grabados: Facsímil del diario de Jaurés.—Entierro del gran orador socialista.—Retrato de M. Viviani.—La orden de movilización.—Clemenceau en su despacho.—La caricatura y la guerra.—Infantería rusa.—El Zar y los soldados.—La muchedumbre de París leyendo los decretos de movilización.—El público de Londres y la guerra.—Movilización de la escuadra inglesa, y otras varias ilustraciones, con una lámina en color representando la noche en las trincheras.

Se publica un cuaderno semanal, al precio de 50 céntimos.

Movimiento de viajeros

Los que llegaron

Vapor «Vicente La Roda».—Don José González, don Carlos Cremades, don Enrique Dobias, don Fausto Santsolalla, don León Moreno, don Juan Alonso, don Angel Bernardi, don Félix Alvarez y don Francisco Peña.

Los que marcharon

Vapor «Auxias Marchs».—Don Guillermo Ruiz, don José Entrena, don Baltasar Pérez, don Francisco Jiménez, doña Antonia Pérez, don Honorato Vidal, don Mariano Fernández, don Bonifacio Guilady, don Elías Gallego, don Luis Martínez y doña Carmen Lajar.

Antigua sastrería Cortifes

Maroto y Baratech (S. en C)

INMENSO Y VARIADO SURTIDO
EN GENEROS NACIONALES
Y EXTRANJEROS
PAÑERIA, ESTAMBRES, KAKIS,
TRAJES PARA
SEÑORAS Y CABALLEROS
UNIFORMES MILITARES Y CIVILES
IMPERMEABLES, CAPOTES Y PELLIZAS
EQUIDAD Y BUEN GUSTO
CHACEL, 8.—(Antes Tetuán)

PRONTITUD — CORTE INGLES

Ultimas novedades

B. 698

LICOR DEL POLO

Exíjanse frascos con etiquetas pegadas al cristal como la de este facsímile, sin cuyo requisito es falsificado.

El licor Polo de S. de Orive cuenta 43 años de honrosos éxitos mundiales. Es el dentífrico insuperable, de gratísimo perfume, de higiene irreprochable, antiséptico de primer orden, de composición exclusivamente vegetal. Carece de sacarina, fenol, salol, timol (ácidos fénico, salicílico y tímico) ni ningún otro ácido que llevan varios dentífricos y que atacan y destruyen el esmalte dentario 30

Junta de Arbitrios de Melilla

Anuncio

Construida por esta Junta una valla en la plaza de España en el espacio comprendido entre la caseta de la Tómbola y el taller de bloques, los que deseen arrendarla para la inserción de anuncios, podrán presentar proposición por escrito dirigida á mi autoridad antes del día 28 del mes actual.

El alquiler se ajustará á las condiciones siguientes:

Primera. Empezará á regir desde el día primero de Enero de 1915 y terminará el día 31 de Diciembre del mismo año.

Segunda. El arrendatario habrá de pintar por su cuenta la expresada valla en sus dos caras.

Tercera. En las proposiciones se hará constar la cantidad que se ofrece por el arrendamiento anual.

Cuarta. Si durante el año hubiese necesidad de derribar la valla, se devolverá al contratista la parte proporcional del importe del arriendo.

Melilla 18 de Diciembre de 1914.—El General Presidente, José Villalba.

ANUNCIO

Se necesita un tornero para los talleres de la Compañía Española de Minas del Rif.

Dirigirse á las oficinas de la Compañía, calle O'Donell, número 31. 1639

"La Giralda"

Confitería :-: Pastelería :-: Repostería

Los mantecados, roscos, polvorones, tortas de Pascuas, pestiños y turrones de todas clases que se expenden en la Confitería «La Giralda» son los más baratos y exquisitos de Melilla, como lo tiene acreditado esta casa en los años anteriores.

Mazapanes, jamón cocido marca Heyman y pasteles y dulces finos de todas clases, alfajores y polvo de batatas.

CHACEL 10 (antes Tetuán) 17

Parque de suministro de Intendencia DE MELILLA

El día dos de Enero próximo á las diez, tendrá lugar en el despacho de la Dirección de este Parque, sito en la calle de Granada número cinco, un concurso para adquirir los artículos siguientes que puedan necesitarse en dicho mes: aceite de oliva de primera y segunda, aceite claro y espeso, aguardiente, alfalfa, ajos, algodón, arroz, azúcar, valvulina, café crudo, carbón mineral, carbón vegetal, carneros, cebada, esparto, garbanzos, grasa consistente, habichuelas, harina de primera, harina de todo pan, jabón, leña, paja, petróleo, pimiento molido, sal, tocino, vinagre y vino, así como la carne fresca de la llamada genéricamente de vaca que haya de suministrarse en el próximo mes de Febrero en todo el territorio que comprende esta Comandancia General, con sujeción á los pliegos de condiciones que se hallarán de manifiesto en en la expresada *Dirección* todos los días laborables de diez á trece, debiendo ser todos los productos de procedencia nacional.

Declarado desierto este concurso, se celebrará otro el día siete en las mismas condiciones, admitiéndose la concurrencia de productos extranjeros en la forma prevenida por R. O. de 25 de Febrero del presente año (D. O. núm. 48).

Melilla 20 de Diciembre de 1914.—El Director accidental, *Marcelo Roldán* 1642

Batallón de Cazadores Cataluña núm. 1.

ANUNCIO

Quedando desierta la adjudicación para construir 1000 capotes manta para abrigo de la tropa en este Batallón, cuyo concurso se anunció en la prensa local de esta Plaza los días 11, 12 y 13 de Noviembre próximo pasado, se saca de nuevo á concurso la indicada construcción para que los industriales que deseen tomar parte en él, envíen modelos y pliegos de condiciones antes del día 25 de enero próximo, que se celebrará á las oficinas del Cuerpo, establecidas en el Cuartel del Hipódromo; en inteligencia que el referido capote-manta ha de ajustarse al que de muestra obra en la Subinspección de las tropas de este Territorio, siendo sus cualidades las siguientes:

Color.—Castaño agrumado con blanco.

Fibras.—Lana pura sin mezcla de lana regenerada.

Ligadura.—Tafetán.

Resistencia.—Urdimbre, 58'00 Kgs.—Trama, 44'06 Kgs.

Estiramiento.—Urdimbre 94 m. m.—Trama, 95 m. m.

Peso del decímetro cuadrado.—6,480 gramos.

Su precio no ha de exceder de 25 pesetas como máximo y puesto en el Almacén del Cuerpo; el pago se efectuará en turno de acreedores cuando las atenciones del mismo lo permitan y los gastos de anuncio los sufragarán proporcionalmente los adjudicatarios, debiendo manifestar en el pliego de condiciones, la fecha en que la construcción podrá ser entregada, si de una ó en mas veces.

Melilla 16 de Diciembre 1915. 1631

Ponemos en conocimiento de

nuestros lectores, que ha sido puesto á la venta en esta plaza el desinfectante general

"VITAL"

conocido por uno de los más poderosos y enérgicos entre sus similares. Preparado por la Químico Industrial Española, S. A., Sevilla.

Pedidlo en las principales farmacias y droguerías. 1622

Sociedad Anónima "San Francisco"

En la Junta General de accionistas celebrada el día 5 del actual, se acordó por unanimidad y con arreglo al artículo 37 de los Estatutos, repartir un dividendo pasivo por acción de 25 pesetas, que quedan obligados los señores accionistas á ingresar en la caja de la Sociedad en la forma siguiente:

Diez pesetas hasta el día 22 del actual mes de Diciembre y las quince pesetas restantes cuando lo acuerde el Consejo de administración.

Si los socios dejaran de abonar esta porción de capital á la masa comun, se procederá contra ellos en la forma prevenida en los artículos 13, 14, 15 y 16 de los Estatutos y 164 del Código de Comercio.

El Presidente, José M. Fernández 1618

Tropas de Intendencia de Melilla

Comandancia de Campaña

Necesitando adquirir esta Comandancia 1200 gorras de paño, 3000 camisas, 3000 cuellos, 3000 calzoncillos, 900 calzoncillos, 500 guantes color avellana, 300 guantes blancos, 2000 pañuelos, 3000 tohallas, 350 guerreras de paño, 2000 guerreras kaki, 2500 pantalones idem, 2000 polainas idem, 500 borceguíes, 600 platos, 6000 alpargatas, 700 cachetas, 1000 cantimploras para vino, 400 forrajeras, 2000 calcetines, 1000 vasos para vino, 1000 medallas de identidad, 200 tambores, 500 bolsas de aseo, 300 correajes, 300 macutos, 400 morrales para pan y 300 mantas de ganado, se hace saber que se admitirán proposiciones y modelos hasta el 21 de Diciembre próximo á las once de la mañana, siendo de cuenta de los proponentes los gastos de inserción de este anuncio y los de entrega y retirada de los modelos.

En las proposiciones se hará constar el plazo de entrega y que se obligan á perder las prendas indispensables para efectuar las pruebas ordenadas por Real orden de 27 de Mayo del año actual.

Melilla 23 de Noviembre de 1914.—El Mayor, Isidro Garnica.—Visto Bueno, el primer jefe, Garzu. 1559

Gran Sastrería de Ricardo Flus

TRAJES PARA CABALLEROS

GABANES

Géneros ingleses.—Kakis.

UNIFORMES MILITARES

PELLIZAS.—CAPOTAS, ETC

Alfonso XIII, tienda y principal.—Melilla 11

Ostras de Coruña

Los parques ostrícolas de la Coruña están reconocidos como los mejores del mundo; sus suelos muy limpios crían las ostras más sabrosas.

Sus mareas muy vivas crían las ostras que contienen mayor cantidad de fósforo. Su baño de estrabulación las hace que sean las más apreciadas y más higiénicas.

UNICAMENTE LAS EXPENDE P. La Rosa

Calle Alfonso XIII, 3

El mejor vino amontillado es el

INOCENTE

DE LA IMPORTANTE CASA EXPORTADORA

VALDESPINO, de Jerez

Prueben sus superiores cognacs acreditados por los inteligentes.

Representante en Melilla: D. Joaquín Mora Merino. Alfa, 7. 1565

En la Joyería, Platería, Relojería y óptica de Genaro de la Peña, Alfonso XIII 6, se venden todas las existencias á precios sumamente económicos, 1600

Dr. Cordero

Especialista en enfermedades de la PIEL, venéreo y sífilis.

CONSULTA, DE 2 A 5

López Merino, 6, principal derecha.

Despacho de harinas

Procedente de las principales fábricas de Barcelona, se vende harina en el depósito que tiene establecido en esta plaza el acreditado comerciante Mesod Edery.

Calle de Toledo n.° 6. B.° del Polígono

LUZ ELÉCTRICA

SIN HILOS

Milagros de la ciencia físico-química

Todos, con esta reciente invención y con poquísimo gasto, podrán instalar en su casa hermosa y brillantísima luz eléctrica, sin necesidad de instalaciones especiales ni de hilos conductores, obteniendo una luz superior á la producida por las lámparas comunes; envíese también muestrario explicaciones de 100 diferentes industrias á escoger, entre las cuales se compendian todas las recientes y admirables novedades del mundo. DESDE 5 PESETAS DIARIAS asegúrense á todas las personas que quieran ser nuestros colaboradores y propagandistas, trabajando en las horas disponibles en su misma casa. Búsanse representantes y viajantes; buen sueldo y viajes pagados. Escribir: Sociedad Franco-Italiana, Oporto, (Portugal.) 1484

El alimento ideal

por excelencia es la leche condensada marca LA LECHERA.

¿Por qué? Pues porque es la más pura y la más rica en crema.

Porque no está desnatada como otras que se ofrecen al público, y, por consiguiente, conserva todas sus propiedades alimenticias

Porque es la más homogénea, la más nutritiva y por lo tanto la que más beneficia la salud, tanto de los niños como de las personas mayores.

Así se comprende que sea siempre y en todas partes la preferida por el público. 6124

Laboratorio de Análisis

José Santa-Cruz

O'Donnell 41, principal, izqda.

Análisis de orina, jugo gástrico, sangre, leche, esputos, etc.

Suero-aglutinaciones, para diagnóstico del tifus, paratifus, fiebres de Malta, sífilis, cólera, etc. 1526

Ensayos y análisis de minerales, aguas, vinos, alimentos, tela kaki, etc.

Laboratorio de análisis

VACUNACION Y SUEROTERAPIA

Dres. Redondo Flores y Fernández Martos

Análisis clínicos, bacteriológicos é histológicos de toda clase de productos patológicos.

Sueros-diagnósticos en todas sus aplicaciones.

Análisis higiénicos de alimentos, bebidas, vestuario, etc.

Esterilización de materiales de cura y de inyectables.

Aplicación de sueros y vacunas preventivos y curativos de los Institutos nacionales y extranjeros.

Elaboración de autovacunas, y de tubos de aglutinación macroscópica para las infecciones.

Prim, número 23, 2.° derecha 1578

Dr. Fernández Martos

Consulta especial de enfermedades del

Estómago, riñones é infecciosas

Horas de consulta: de 2 á 5

O'Donnell, 16, 2.°

PARA NAVIDAD

Confitería "La Palma"

Gran surtido en dulces finos y frutas de todas clases.

Especialidad en turrones finos de Jijona, Yema, Alicante, Mazapan, Guirlache y los ricos roscos de vino, aguardiente; manteca, dos de canela, limón, avellana, tortas de manteca, de aceite, borrachuelos y muchos otros dulces para las presentes Pascuas.

Afonso XIII, 20 (antes Chacel) 1589

CERVEZA Cruz del Campo

Es la marca de mas consumo en España

Representante en Melilla

:-: ANTONIO CONESA PRTEEL :-:

AUTOMÓVILES

Ford

Runabout: 3.900 Pesetas
Touring: 4.500 »
Landaulet: 5.800 »

FORD

El Ford debe comprarse, no por ser el más barato, sino porque es el mejor

Representante exclusivo en la zona española de Marruecos:

GERARDO DE LA FUENTE, Alfonso XIII, número 2.-MELILLA 1565

ULTIMA HORA

Los franceses ocupan nuevas trincheras

Combates en Bélgica y en Francia. Los rusos derrotan á los turcos. El señor Maestre y Melilla. Las sesiones de Cortes.

Las Cortes

CONGRESO

Ocupa la Presidencia el señor GONZALEZ BESADA.

El banco azul está desierto y la Cámara desanimadísima.

El señor ORTEGA y GASSET se ocupa del problema de la exportación y también de las deficiencias de los buques que hacen el transporte.

El señor UGARTE le contesta brevemente.

El señor SORIANO pregunta cuándo se reanudarán las sesiones de Cortes.

El señor GONZALEZ BESADA le contesta que el 15 de Enero.

El señor SORIANO: Si para entonces sigue Ugarte, cosa que dudo, explanaré una interpelación sobre la expulsión de Basilio Alvarez del pueblo de Paizo.

El señor COROMINAS pide protección para la Bolsa de Barcelona.

(El salón está casi vacío.)

SENADO

A la hora de costumbre declara abierta la sesión el presidente GENERAL AZCARRAGA.

En el banco azul los señores DATO y ECHAGUE.

El señor MAESTRE pide se recomponga á la mayor brevedad posible el cable que une á Melilla con Almería.

Le contesta el PRESIDENTE DEL CONSEJO manifestando que ya se ha habilitado un crédito para dicho objeto.

El señor CASTRO se ocupa extensamente de la exportación del arroz, contestándole el señor DATO.

Se pone á discusión el presupuesto de Guerra.

El GENERAL ECHAGUE hace uso de la palabra, pronunciando un breve discurso en el que hace análogas manifestaciones que en la Cámara popular.

Da lectura á la nota de proyectos, leída también en el Congreso.

Recaba el auxilio de las minorías para que coadyuven al desarrollo de su obra.

El Sr. SALVADOR (don Amós), hace uso de la palabr recogiendo con entusiasmo, en nombre de los liberales, las sinceras manifestaciones del Ministro de la Guerra, á quien promete el auxilio de la minoría.

El señor GROIZARD hace análogas declaraciones en nombre de las minorías.

El Sr. MOLES expresa que estaba dispuesto á consumir un turno en contra de este presupuesto, pero en vista de la sencillez del Ministro de la Guerra, al expresar la deficiencia de los anteriores presupuestos, y los medios de mejorarlos, renuncia á hacerlo.

En nombre de la minoría republicana, promete el apoyo del partido, ya que la reconstitución del ejército, es cosa que está por encima de todos los intereses de partidos.

Se adhieren á estas manifestaciones los Sres. Romero, Marqués de Santa Engracia, Marqués de Santa María de Paredes y Alella.

El GENERAL ECHAGUE da las gracias á los anteriores oradores.

El Presidente pregunta si la Cámara acuerda prescindir de la discusión del presupuesto, acordándose así.

Acto seguido, se aprueba el presupuesto.

El señor POLO pide la instalación de un establecimiento de remonta en Torrelavega (Santander).

ECHAGUE promete complacerle.

Se pone á discusión el presupuesto de Instrucción pública.

Parlamentarias

Lo que dice Besada

El señor González Besada nos ha dicho que mañana se habilitará el día para celebrar sesión.

Después de leerse los dictámenes de las comisiones, se levantará la sisión.

Bolsa

Banco	85'75
Río de la Plata	454-00
Tabacos	289-00
Francos	103-25
Libras	25-89

Restaurant Inglés

—DE—

CASIMIRO VEREDA

La única en almuerzos, comidas vinos y licores

CANALEJAS, 152 113

La conferencia de los Reyes

Londres.—El Rey de Suecia ha llegado á Malmeusse en un tren especial.

Poco después llegaba el Soberano de Noruega, habiendo sido recibidos ambos Monarcas de modo muy cariñoso.

Seguidamente celebraron una detenida y cordial entrevista.

DE LA GUERRA

RESUMEN DE NOTICIAS

Petrogrado.—Los rusos han ocupado las carreteras de varios poblados, que estaban en poder de los turcos.

Durante los últimos combates en la región de Lodz, unos escuadrones del Regimiento número 3 de Húsares de la Muerte cayeron en una emboscada, salvándose solo cincuenta.

Burdeos.—Comunicado oficial de la noche:

Durante el día 18 en Bélgica hemos organizado el terreno conquistado el día anterior y llevado nuestro frente al sur de Casobet de Corcher.

Nuestro avance al sur de Ipres ha continuado en un terreno pantanoso y difícil.

Entre Lis y el Oise hemos progresado y en la región de nuestra señora de Consolación al Sur de La Bassée también hemos ganado terreno.

En dirección de Grano y Laurent á pesar del violento contra ataque de los alemanes hemos conservado todas las posiciones tomadas el día 17.

Durante el 18 hemos avanzado bajo un violento tiroteo del enemigo hasta las alambradas de su segunda línea de trincheras.

Al Norte de Maric hemos abandonado una trinchera tomada el día anterior que fué incendiada por el enemigo con granadas de mano.

En la región de Wamotz hemos ocupado otras trincheras, á pesar de que los alemanes nos combatieron violentamente.

En la región del Aisne y en la de Champagne hubo duelo de artillería.

Cerca de Saint Hubert el enemigo nos atacó vivamente, realizando un pequeño avance.

Se ha confirmado que desde los altos del Meuse, nuestro tiro regulado por los aviones, ha aniquilado dos baterías pesadas, causando graves desperfectos en una tercera.

Desde el Meuse á los Vosgos, no hay nada digno de señalar.

En los Vosgos mucho tiroteo de fusilería alemana, pero sin ataque de ninguna clase.

G. Peña Guerau

Análisis y Ensayos Químicos

Aguas, Vinos y demás alimentos

Análisis Clínicos

Ensayo de Minerales

DIRECCION:

Calle de S. Miguel, 19, 2.° (Pueblo

Para los Sres. Jefes y Oficiales

DE ESTA GUARNICION

Tintorería "EL AGUILA DE ORO"

GRANADA

Es la única que con perfección transforma el color de los UNIFORMES DE LANA Y ALGODON del KAKI ANTIGUO al nuevo y reglamentario color KAKI VERDE. La influidad de UNIFORMES, teñidos al nuevo color demuestran una vez más la perfección y solidez con que trabaja esta acreditada TINTORERIA.

Para mayor comodidad del público, queda abierta en Triana, carretera de Sevilla nueva sucursal en la tienda La Pilarica, de F. Pueyo y C.ª, y Alfonso XIII, 32. 569

Espectáculos

Pelaire Victoria

Compañía de zarzuela y opereta.—Función para hoy.—A las 4 y media, «Las Bribonas».—A las 6 (triple) «La Casta Susana».—A las 9 (triple) «El Rey que rabió».

Alfonso XIII

Todas las noches estrenos de interesantes cintas de acreditadas marcas.

Kursaal

Sección continua de cinematógrafo todas las noches.

Cine Ideal

Sección continua todas las noches.

Tip. EL TELEGRAMA DEL RIF.

COMPAÑIA COLONIAL

CALLE MAYOR, 18, y MONTERA, 8

SUS CHOCOLATES SON LOS PREFERIDOS
BOMBONES Y NAPOLITANAS
Variado surtido en thes legítim. de la China
Especialidad de la casa: THE «HOA-SSE»
en cajas metálicas á 1,25, 2,50 y 5 pesetas

París-Mode
8, calle Chacel (ante Tetuán)
Capas y Paños
de última novedad

Depósito de carbones minerales, - - cemento, yeso y cereales - -

Carbón BRIQUETAS, para máquinas de vapor y ferrocarril.
» ANTRACITA, especial para hornillas económicas.
» COK, para cocinas y hornos.
» COK, para fundición.
» FRAGUA, superior.

CEMENTOS, españoles y de la acreditada marca «Lafarge.»
YESO, superior de Almería.
AVENA, para piensos.
CEBADA, completamente limpia y buena.

Precios económicos.-Prontitud en los pedidos
Alfredo Rodriguez
Oficina: Muro X, teléfono núm. 7.-Depósito: Barrio Industrial, teléfono 55
12

Banco de Cartagena

CAJA DE AHORROS

Madrid, Cartagena, Murcia, Sevilla, Lorca, La Unión, Aguilas, Orihuela Mazarrón, Cieza, Caravaca, Huelva, Cadiz, Alicante, Elche, Melilla, Alcoy, Yecla, Hellín y Totana 20

Saldo anterior	Ptas.	8.491.090.77
Imposiciones durante la semana	id.	23.193'76
SUMA	id.	8.514.284'53
Reintegros	id.	154.977'97
SALDO	id	8.359.306'56

SUCURSAL EN MELILLA: calle del General Marina, núm 10
2

POWER Línea de Marruecos

Servicio regular directo de 1.ª clase entre *Londres, Costa de Marruecos, Gibraltar y Melilla.*
Salidas de Londres, cada doce días
Vapores Penshurst, Petridge y Paugbourne
Admiten carga y pasaje para dichos puertos, los de América y Norte de Europa.
Detalles: D. JACOBO SALAMA, Alfonso XII, 2, Mantelete

Nuestra Sra. de los Llanos

EMPRESA DE POMPAS FUNEBRES
Carrozas de gran lujo

Unica casa que cuenta hasta el día en esta Plaza con coches estufa. Inmenso surtido en coronas de porcelana y plumas, á precios increibles. Despacho de cera de todas clases al por mayor y menor.

Entierros á precios sin competencia. Inmenso surtido en ataúdes de gran lujo.
COCHERAS:
Barrio Industrial (junto a los Transportes generales.)

-- SERVICIO PERMANENTE --
Despacho,-Calle de Prim, 16 28

FUNDICION DE HIERRO Y METALES

(LA MAR ANTIGUA, FUNDADA POR MATEO M. VELASCO)
— de la —
Compañía Hispano - Marroquí de Gas y Electricidad
Alvaro de Bazán, número 1.—TRIANA

Ejecución esmerada y rápida de toda clase de trabajos de hierro colado y metales
PRECIOS MÓDICOS 45-4
Grandes existencias de lingote inglés
Extensa colección de modelos de todas clases

Politécnico de Melilla

Bachillerato

La falta de base que, en general, se observa en los alumnos que se dedican á prepararse para seguir carrera, ha decidido á la Dirección á organizar en el Politécnico la enseñanza del Bachillerato.

Sacerdotes Abogados, Médicos, Ingenieros de caminos, Minas, Agrónomos é Industriales, con el concurso de profesores especialistas de francés, dibujo y gimnasia, son los encargados de las clases que se explican combinando las enseñanzas teóricas con las prácticas.

El curso se inaugura el día 1.º de Octubre. 50

Se admiten alumnos externos, medio pensionistas é internos.

Matrícula de 9 á 11 y de 3 á 6, calle de Antonio Falcón, num. 1

Aguas de Villaza (Verin)

Minero - medicinales naturales Bicarbonatadas - sódicas -
Excelentes aguas de mesa
DE VENTA EN TODAS LAS FARMACIAS Y DROGUERIAS
De eficacia probada en las enfermedades del aparato digestivo.—Curan gastralgias, dispepsias, catarros gástricos, intestinales y afecciones del hígado y vías urinarias. — Recomendadas por todas las eminencias médicas
Propietario: HIJOS DE JACINTO BEGERRA
Concesionarios para todo el mundo
VIUDA É HIJOS DE JUAN FUENTES PEREZ
Banquero.—ORENSE
A quienes deberá dirigirse la correspondencia y pedidos. 29

Anuncios económicos

Se vende una mesa de billar. Calle del General Topete, número 17. Hipódromo. 1611

Colchonería y tapicería de José Vallés. Venta de toda clase de géneros y confecciones esmerada á la parisién, inglesa y española. General Pareja, núm. 5, 311

El Rif El propietario de esta fábrica se propone para Pascuas instalar quince carrillos para la venta de sus inmejorables cerillas que creemos serán á cinco céntimos cajita. 1684

Se alquilan habitaciones con camas bien ventiladas y con balcones á la calle. Calle de Málaga, 3, principal, izquierda. 1637

Se vende un caballo, charrete y jimonera. Razón, Junta de Fomento, de 10 á 1. 1641

No más pecas ni manchas
«AGUA ARGENTINA»
Unas cuantas gotas de agua argentina usada diariamente quitan en pocos días las pecas, manchas, arrugas de la cara y paño del embarazo, dejando la cara blanca, fina y aterciopelada.
Venta exclusiva: LAS NOVEDADES
J. Callís, Alfonso XIII, número 14 (frente al Economato Militar.) 1450

Economato Militar

Mantecados de Antequera	Kilo 3 50
Roscos de Antequera	» 3 50
Pastas de Viena	Caja 1.50
Figuras de Mazapan con ó sin relleno	Kilo 4 00
Pastas Marquesas	» 5.25
Melindres	» 5.00
Empanadas de Mazapán	» 4 25
Tocinos de Yema	» 4.25
Frutas cristalizadas	» 2 50
Turrón de Jijona	» 4.00
Idem de aveliana	» 4.00
Idem de Alicante	» 3 90
Idem de Guirlache	» 4 00
Idem de nieve	» 3 90
Idem de yema	» 3.90
Pasteles de Gloria	» 4.00
Peladillas de Alcoy	» 4.00
Mantecados de Viena	» 1.50
Orejones	» 2 30
Pasas de Málaga	» 0.90
Turrón de Cadiz	» 4.00
Ciruelas pasas	» 0.70
Salchichón de Vich cular	» 8.50
Lomo embuchado	» 8.00
Chorizos de la Rioja	» 5.75
Jamoncitos de lomo	» 9 00
Jamoncitos estilo York	» 8.00

Champagne «Cordon Rouge», 13.50 pesetas botella.—Champagne Domecq, 7.25 id.—Vino espumoso, «Carte Blanche», 3.50 id.—Vinos finos de toda clase de marcas.

SERVICIOS DE LA COMPAÑÍA TRASATLÁNTICA.

Línea de Buenos Aires

Servicio mensual saliendo de Barcelona el 4, de Málaga el 5 y de Cádiz el 7, directamente para Santa Cruz de Tenerife, Montevideo y Buenos Aires; emprendiendo el viaje de regreso desde Buenos Aires el día 2 y de Montevideo el 3, directamente para Canarias, Cádiz y Barcelona. Combinación por trasbordo en Cádiz con los puertos de Galicia y Norte de España.

Línea de New-York, Cuba-Méjico

Servicio mensual saliendo de Génova el 21, de Barcelona el 25, de Málaga el 28 y de Cádiz el 30, directamente para New-York, Habana, Veracruz y Puerto Méjico. Regreso de Veracruz el 27 y de Habana el 30 de cada mes, directamente para New-York, Cádiz, Barcelona y Génova. Se admite pasaje y carga para puertos del Pacífico con trasbordo en Puerto Méjico, así como para Tampico con trasbordo en Veracruz.

Línea de Cuba-Méjico

Servicio mensual á Habana, Veracruz y Tampico, saliendo de Bilbao el 17, de Santander el 19, de Gijón el 20 y de Coruña el 21, directamente para Habana, Veracruz y Tampico. Salidas de Tampico el 13, de Veracruz el 16 y de Habana el 20 de cada mes, directamente para Coruña y Santander. Se admite pasaje y carga para Costafirme y Pacífico con trasbordo en Habana al vapor de la línea de Venezuela-Colombia.

Para este servicio rigen rebajas especiales en pasajes de ida y vuelta, y también precios convencionales para camarotes de lujo.

Línea de Venezuela-Colombia

Servicio mensual saliendo de Barcelona el 10, el 11 de Valencia, el 13 de Málaga y de Cádiz el 15 de cada mes, directamente para Las Palmas, Santa Cruz de Tenerife, Santa Cruz de la Palma, Puerto Rico, Puerto Plata (facultativa), Habana, Puerto Limón y Colón de donde salen los vapores el 12 de cada mes para Sabanilla, Curaçao, Puerto Cabello, La Guayra, Pozuce, San Juan de Puerto Rico, Canarias, Cádiz, Barcelona, Marsella y Génova. Se admite pasaje y carga para Veracruz y Tampico, con trasbordo en Habana. Combina por el ferrocarril de Panamá con las Compañías de Navegación del Pacífico, para cuyos puertos admite pasaje y carga con billetes y conocimientos directos. También carga para Puerto Barrios y Cartagena de Indias con trasbordo en Colón, para Maracaibo y Coro con trasbordo en Curaçao y para Cumaná, Carúpano y Trinidad con trasbordo en Puerto Cabello.

Línea de Filipinas

Trece viajes anuales, arrancando de Liverpool y haciendo las escalas de Coruña, Vigo, Lisboa, Cádiz, Cartagena y Valencia para salir de Barcelona cada cuatro miércoles, ó sea: 7 Enero, 4 Febrero, 4 Marzo, 1 y 29 Abril, 27 Mayo, 24 junio, 22 Julio, 19 Agosto, 16 Septiembre, 14 Octubre, 11 Noviembre y 9 Diciembre; directamente para Port-Said, Suez, Colombo, Singapore, Ilo Ilo y Manila. Salidas de Manila cada cuatro martes ó sea: 27 Enero, 24 Febrero, 24 Marzo, 21 Abril, 19 Mayo, 16 Junio, 14 Julio, 11 Agosto, 8 Septiembre, 6 Octubre, 3 Noviembre y 1 y 29 Diciembre, directamente para Singapore y demás escalas intermedias que á la ida hasta Barcelona, prosiguiendo el viaje para Cádiz, Lisboa, Santander y Liverpool. Servicio por trasbordo para y de los puertos de la Costa oriental de Africa, de la India, Java, Sumatra, China, Japón y Australia.

Línea de Fernando Póo

Servicio mensual saliendo de Barcelona el 2, de Valencia el 3, de Alicante el 4, de Cádiz el 7, directamente para Tánger, Casablanca, Mazagán, Las Palmas, Santa Cruz de Tenerife, Santa Cruz de la Palma y puertos de la costa occidental de Africa.

Regreso de Fernando Póo el 2, haciendo las escalas de Canarias y de la Península indicadas en el viaje de ida.

Estos vapores admiten carga en las condiciones más favorables y pasajeros, á quienes la Compañía da alojamiento muy cómodo y trato esmerado, como ha acreditado en su dilatado servicio.

También se admite carga y se expiden pasajes para todos los puertos del mundo, servidos por líneas regulares.

La empresa puede asegurar las mercancías que se embarquen en sus buques.

Para rebajas á familias, precios especiales por camarotes de lujo, rebajas en pasajes de ida y vuelta y demás informes que puedan interesar al pasajero dirijirse á las Agencias de la Compañía.

AVISOS IMPORTANTES: **Rebajas en los fletes de exportación.**—La Compañía hace rebajas de 30 % en los fletes de determinados artículos, de acuerdo con las vigentes disposiciones para el servicio de Comunicaciones Marítimas.

Servicios Comerciales.—La sección que de estos Servicios tiene establecida la Compañía, se encarga de trabajar en Ultramar los Muestrarios que le sean entregados y de la colocación de los artículos cuya venta, como ensayo, deseen hacer los Exportadores.

SERVICIO ESPECIAL
Línea Brasil-Plata

Servicio mensual saliendo de Bilbao y Santander el 16, de Gijón y Coruña el 18, de Vigo el 19, de Lisboa el 21 y de Cádiz el 23, directo para Río Janeiro, Montevideo y Buenos Aires; emprendiendo el viaje de regreso desde Buenos Aires el 16 para Montevideo, Santos, Río Janeiro, Canarias, Lisboa, Vigo, Coruña, Gijón Santander y Bilbao.

Para este servicio rigen rebajas especiales en pasajes de ida y vuelta y también precios convencionales para camarotes de lujo.

La nodriza del siglo XX

Así llaman en Inglaterra y América al GLAXO (la mejor leche de vaca apropiada al estómago humano), porque no hay nodriza que le aventaje para criar niños robustos y alegres. El GLAXO es siempre mejor que la leche, por su digestión más fácil, porque se asimila todo y nutre mucho más. Es maravilloso como alimento de enfermos, convalecientes y ancianos. El mismo precio de antes de la guerra.

Pídase el biberón GLAXO, obra perfecta de higiene y ácil alimentación. Venta en Farmacias, Droguerías y Comestibles.

Representante y Depositario en Melilla: **José Cabo** 46

J. Rieumont

Casa fundada de 1842
CALLE GRANADA, 64. - MALAGA
Artículos fotográficos
Precios -económicos-
1546

Para obtener un pecho hermoso
es preciso usar el AGUA ORIENTAL, que da en poco tiempo esta belleza seductora tan codiciada por la mujer, desarrollando al propio tiempo el busto y volviéndolo de un conjunto de líneas armoniosas. Puede usarse sin peligro de ninguna clase.
De venta en Melilla: LAS NOVEDADES
Joaquín Callís
1372

F. de Azqueta

HUELVA—MELILLA
Artículos para la Industria.-Minas y Ferrocarriles.-Efectos navales.
Aceites Minerales y Grasas, Empaquetaduras, Gomas, Algodones, Borras, Correas, Grifos, Válvulas, Palas, Picos, Aceros para barrenos. Pinturas, Barnices, Cables, Cordelería, etc., etc.
Calle GENERAL PAREJA, Frente al Hotel Reina Victoria
23

LA VENCEDORA

Gran destilería á vapor de vinos y licores
Plaza de la Goleta, 5, Hipódromo

Esta casa regala á los consumidores de sus artículos, una moneda de 25 PESETAS ORO, sujetándose para la opción de la misma, á las siguientes bases:

1.º A cada consumidor se le hará entrega de una libreta de cupones-prima, que contiene mil espacios.

2.º El tenedor de una libreta, tendrá derecho al regalo que se menciona, una vez llenados todos los espacios, para cuyo fin, por cada compra al contado que se haga en esta casa por valor de una peseta, se le pegará en cada departamento un sello, sin tener en cuenta la fracción de ésta, cualquiera que sea.

3.º No será válida la acumulación de dos ó más operaciones, aunque se hayan hecho en el mismo día, con objeto de sumar fracciones, es decir: que una vez terminada una de aquéllas, la siguiente se considera como nueva é independiente de la anterior.

4.º Solo tendrán derecho á usar esta libreta los consumidores al detall y en operación, es al contado.

5.º La libreta es personal é intransferible, pero la equivalencia de su valor nominal, no caduca y será reconocida siempre á su poseedor.

Todo consumidor de vinos y licores, puede ser poseedor de una MONEDA DE ORO comprando en «La Vencedora».

PLAZA DE LA GOLETA, 5.—(HIPODROMO.) 1041

INTERESANTE

La tintorería Inglesa

Esta casa, montada con los últimos adelantos para el LAVADO Á SECO de trajes delicados, tanto de señoras como de militares de campaña. Teñidos de vestidos en colores de moda. Es la casa preferida por las corporaciones militares para teñir en grandes partidas á precios reducidos. Los uniformes de lana y algodón del kaki antiguo al nuevo de reglamento kaki verdoso sólido cumpliendo con todas las casas en solidez, perfección y pr ntitud.

Precio traje suelto, pesetas 8; en grandes partidas, precios convencionales.—General Pareja, 3, y calle del General Pintos, 4, 2.º barrio del Tesorillo. 1194

SERVICIO FIJO SEMANAL

ENTRE
Barcelona-Almería-Melilla
y vice-versa

POR LOS VAPORES

"TINTORÉ" Y "VELARDE"

PRECIOS DE PASAJES
De Melilla á Barcelona 48 pesetas, Cámara 24 pesetas cubierta
De id. á Almería 18 id. id. 6 id. id.

Para más informes, dirigirse en
BARCELONA, Sres. Domenech Cert, S. A., Paseo de Colón, 17.
ALMERÍA, Sr. Hijo de Ricardo Giménez, S. en C.
Melilla, D. David J. Melul General Marina, 1
ORAN, Línea de Vapores Tintoré, Plaza de Kleber, 1.

COMPAÑÍA ESPAÑOLA DE MINAS DEL RIF

FERROCARRIL PARTICULAR MINERO
Horario de los trenes á partir del 8 de Octubre de 1914

Servicio de Melilla á Nador y San Juan de las Minas

ESTACIONES	N.º 1	N.º 3	N. 5
Melilla-Puerta. (Sal.	7,00	10,48	14,30
Hipódromo. (L	7,03	10,44	14,36
Hipódromo. (S	7,11	10,52	14,40
Segunda Caseta. Lle	7,23	11,02	14,50
Segunda Caseta. Sal.	7,20	11,02	14,50
Apeadero Nador Ll.			15,07
» » Sal.			15,09
Nador. Llegada.	7,40	11,23	15,12
» Salida	7,55	11,33	15,27
Segangan. Llegada.	8,10	11,48	15,42
» Salida	8,12	11,50	15,44
San Juan Minas Lle	8,27	12,05	15,59

Servicio de San Juan de las Minas á Nador y Melilla

ESTACIONES	N.º 2	N.º 4	N.º 6	N.º 8
San Juan Minas Sal.	8,18		16,56	14,56
Segangan. Llegada.	8,31		17,04	15,04
» Salida	8,32		17,05	15,05
Nador. Llegada.	8,37		17,20	15,20
» Salida.	8,40	13,30	17,22	15,50
Apeadero Nador. Ll.	8'43			
» » Sal.	8'44			
Segunda Caseta . .	10,01	13,40	17,41	16,10
Hipódromo Llegada	10,12	13,51	17,52	16,22
» Salida.	10,14	14,00	17,54	16,27
Docker. Llegada . .	10 15			
» Salida.	10,17			
Melilla-Puerta. . .	10,21	14,06	18,00	16'33

NOTA.—El tren 5 solo circulará los viernes.
» Todos los trenes diarios empalman con los del mismo número del F. C. Eg. Ast-Bolnás
OJO.—Para facilitar el regreso del Foco de Segangan, todos los lunes llegará el tren núm. 3 hasta dicha Estación á las 12,37 y saldrá de Segangan á las 12.51, llegando á la Plaza con el tren núm. 4 á las 14,13.

La Imperial

Gran Zapatería de Saturnino Arias
Calle de Antonio Falcón, y Luis de Sotomayor, 2

Gran surtido á la venta de calzado de todas clases. También se confecciona á la medida á precios convencionales. Ventajosos surtidos y taller de cortes aparado

---

Compañía Hispano-Marroquí de Gas y Electricidad

Central eléctrica y fábrica de hielo
Calle de Canalejas 15—4—A
Oficinas técnicas: Calle de Canalejas (frente á la fábrica de luz)
Administración: Carretera de Nador En las oficinas de la Compañía Norte Africana

---

LA MODA de Miguel Alcaraz

General O'Donell, núm. 5
En este acreditado establecimiento se acaba de recibir un extenso y variado surtido en calzados de todas clases para la presente temporada. 1-2 a-

---

L. Escaño Caparrós

Calle del Cauce núm. 18
Fábrica por destilación de aguardientes y licores de puro vino.
Depósito de vinos de todas las regiones de España.
Completo surtido en vinos generosos embotellados de las mejores marcas.
Licores finos de MARIE BRIZARD & ROGER.—Aperitivos AMER PICON—FERNET BRANCA.—Vermouth FRATELLI y BRANCA y FRANCISDO CINZANO.—Champagnes MOET Y CHANDON, VICTOR CLICQUOT y PIERRE CUCHET.

Alcohol vínico ptas.	7'50	Litro.
Id. desnaturalizado.	1'30	»

23