MUJERES NACIONAL-SINDICALISTAS

Zamora, 26 de Abril de 1944 • Regiduría provincial de Prensa y Propaganda de la S. F. • Número 50

CONSIGNA

DE UN ESCRITO DE PILAR: «ELOGIO DE LA INCONSCIENCIA»

Cuántas veces hemos oído cerca de nosotros: «Sois unos inconscientes, sois unos locos; para andar por la vida hay que pensar más en las cosas». Y qué triste suerte hubiera sido la nuestra si, por ejemplo, José Antonio hubiese seguido el consejo de los pusilánimes. El que no se arriesga no pasa la mar. El que no se expone a perder, nunca ganará nada. Su vida se deslizará plácida y gris, sin una sola inquietud, pero también sin una sola gloria. Y ese no puede ser el camino de la Falange, o impera o languidece, y para imperar hay que arriesgarse. Claro que esto lo puede hacer la Falange, porque el lanzarse al riesgo procede siempre de una fe interior que se lleva. Si Colón, enloquecido por la fe, no se hubiera arriesgado, jamás hubiera llegado al Nuevo Mundo. Y este mismo 18 de julio, ¿que fué sino un lanzarse al espacio, casi sin una sola probabilidad de ganar?

Pero la fe mueve los montes. Tened fe, y todo lo demás se os dará por añadidura. Dice José Antonio que lo que hace falta es encontrar la verdad, creer en ella e imponerla contra los menos o contra los más. Pero imponerla como él nos decia también: alegremente, poéticamente, y quizá en buscar la dificultad del riesgo está, en parte, la poesía de la Falange y mucha de nuestra alegría.

En nuestra misma Sección Femenina vemos cómo la camarada divulgadora deja pasar todo lo que para ella signifique comodidad o agrado y voluntariamente se lanza a lo difícil, a lo que los sensatos llaman absurdo. Y así las delegadas locales, las enfermeras. y tantas y tantas camaradas que han hecho, como nos decía José Antonio, virtud capital de una virtud esencialmente femenina: la abnegación.

La abnegación, que es todo lo contrario del egoísmo, de la comodidad, de lo fácil; que es el riesgo voluntario en la pequeña tarea, para alcanzar el premio supremo en la gran empresa arriesgada de nuestra Falange.

¡Arriba España!

TEMAS FEMENINOS

Lo que debemos y lo que no debemos hacer...

Lo que no debéis hacer

Tenéis la costumbre, cuando estáis en casa, de ir poco arregladas, con ese vestido que está ya deslucido o con las zapatillas en chancleta, peinadas de cualquier forma, sin preocuparos del cuidado del rostro y de las manos. Pensad un momento lo deprimente que resulta vuestro aspecto a los ojos de quienes os rodean y que os llenaríais de bochorno si os viera así cualquiera de esos amigos ante los cuales os presentáis siempre encantadoras y bien compuestas. Vuestra familia tiene también derecho a encontraros siempre correctamente arregladas, pues la confianza no excluye aquellas reglas que son principios de aseo y educación. Una mujer que no cuida minuciosamente de su aspecto en todos los instantes, bien sea en el hogar o en la calle, manifiesta poseer muy escasa finura espiritual

Lo que debéis hacer

Cuando asistáis a una reunión procurad que vuestro atuendo sea discreto y elegante para que aparezcáis siempre a tono en cualquier lugar. Un sombrero estrambótico con un adorno agresivo, un detalle discordante en el conjunto atraería la atención de los demás, suscitando comentarios no muy agradables sobre vuestras extravagancias, y acabaríais por sentiros molestas al ser el blanco de todas las miradas. Sed sencillas y refinadas a un tiempo: en ello está la suprema distinción de la mujer.

No os quedéis en un rincón, tomad parte en charla general con palabras oportunas y no consintáis que en vuestra presencia hablen mal vuestros amigos; si esto ocurriera, con tacto, sin violencia, cambiad el giro de la conversación llevándola por otros derroteros. Tratad de cosas generales: de arte, de literatura; de viajes, de lo que queráis, con tal de no caer en la murmuración porque es mezquino criticar a quien no puede defenderse; sin discutir, pues querer imponer a la fuerza nuestra opinión demuestra educación deficiente y sin propias alabanzas, pues quien habla de sí mismo y se ensalza contínuamente cansa a quienes le escuchan por su fatuidad.

Hablad poco y bien, que, como dice Gracián, «la discreción en el hablar importa más que la elocuencia».

CONSULTORIO

MARIA FELISA

La autoridad es muy difícil de ganar y, en cambio se pierde facilísimamente. Tu caso es delicado y debes hacer grandes equilibrios para no caer ni en excesiva blandura ni en dureza antipática. En una familia numerosa, el llevar la dirección requiere tacto y disciplina, pues si tu puesto es de mando, de ninguna manera puedes dejarlo en otras manos. Pronto lo lamentarías.

BLANCA (BURGOS)

Lejos llega nuestra Hoja, por lo que me dices en tu carta. Sí, en Zamora tenemos muchos recuerdos del Cid: Santiago el Viejo, el palacio, en ruinas, donde se educó; la puerta ante la que lamentó cabalgar sin espuelas y hasta en una callejuela, estrecha y retorcida, la reja donde, según la leyenda, pelaba la pava con su novia... Te mandaré las fotos que deseas. El otro problema, aunque un poco sentimental, lo creo un caso de óptica, espiritual (si me es permitida la frase); algo así como, el espavila velas que tenéis en la capilla de San Bruno en la Cartuja, se le quiere cojer, y resulta que está pintado en la pared, ¿No habrás tú pintado algo también en esa amistad? Por si acaso, no confíes mucho, no sea te lleves chasco.

CATALINA

Sombreros, pocos: turbantes, en abundancia; pero no caigas en cosas detonantes. A tu amiga si es tan aficionada a chatarra brillante, puedes regalarla un bote de sidol. De no ser buenas, es preferible no llevar nada.

NOSOTRAS Y LA PUERICULTURA

Pasada la hora de la guerra española, la mujer encuad- da en la Falange había de cooperar con el Caudillo en la tar- de reconstrucción nacional, y muy pronto en el Congreso de las mujeres falangistas se acordó tomar parte en una cosa tan femenina como es la lucha contra la mortalidad infantil.

Pasaron los tiempos en que unas señoras se permitían el lujo de practicar el deporte de la caridad. Las madres necesi- tadas tienen el derecho de ser asistidas en la persona de sus hijos y es el Estado y el Partido los que han de llevar a cabo esta misión que es ni más ni menos que la traducción en Beneficencia de lo que los españoles pudientes entregan en impuestos y subsidios.

Estas mujeres del Partido se han desparramado por los pueblos de España para llevar las enseñanzas de Puericultura a los lugares más apartados. Mantienen en los dispensarios del Estado una estrecha misión y envían los niños encauzados por ellas con ánimo de un superior control médico.

Han cooperado a campañas como la de vacunación antidiftérica y en todo momento han respondido con esplendidez a la petición angustiada de la madre necesitada con la distribución de canastillas y cunas para los nenes así como de cientos de kilos de productos dietéticos.

Cuando Pilar encomendó a sus afiliadas la divulgación de la Puericultura en el medio rural lo hacía con el doble fin de llevar a aquellos lugares más incultos o apartados la luz de la Higiene moderna, y además porque se hallaba convencida de que la joven del medio rural pone en su tarea gran entusiasmo por constituir en ella el trabajo una distracción que además la permite hacer algo por su patria chica.

Ya que todas las mujeres que pasan por las Escuelas de capacitación de la Falange oyen la voz del Puericultor, que aprovechen para sí y sus semejantes las lecciones que escuchan, de este modo consiguen útiles conocimientos y cooperan al engrandecimiento de nuestro pueblo.

El ayer de nuestras madres...

Principios de siglo—tiempos de nuestras madres— Por las calles se oyen los coches de caballos; señores de chistera y levita van de «cumplido»; las niñas «tobilleras» lucen botitas de cuarenta botones, y en las aceras, sin prisas, pasean los pretendientes, que lucen sedosos bigotes, bastón y bombín. Tras los visillos (bordados a «richelieu» por la niña de la casa) nuestra mamá hace bolsillos y atiza el brasero oyendo chismorreos de la visita de turno. Cuando ésta se marcha, salen al balcón a despedirla hasta la calle. (El balcón tiene brillantes bolas de cristal en las esquinas y verdes plantas en tiestos de barro atadas a los hierros). Nuestra mamá contesta a las ardientes miradas de uno de sus pretendientes con el convencional lenguaje de los abanicos. Lo apoya sobre la frente y quiere decir: «Lo pensaré». Porque entonces las mujeres no tenían más porvenir que «la carrera del matrimonio», y para ello se educaban. Y así, al lado de ese cuadro burlón de «la señorita del 900», habría de presentarse otro—para ser exactos— de su educación para amas de casa. ¿Aquellas coladas complicadas, aquel almidonar enaguas y volantes, aquel repasar primoroso, aquellos platos de dulce hechos por las blancas manos de la señorita, aquellas blusas bordadas, los camisones de minuciosas lorzas, aquel bordar «lausi» con hilos como de hadas!

Hoy que las imposiciones de la vida moderna han hecho tan diferente la educación de la mujer, quiere la Sección Femenina de la Falange que no se pierda en España el perfume de feminidad que nos trae el recuerdo de aquellos tiempos. Y para ello creó las Escuelas del Hogar que en un ágil y moderno estilo renovarán en las muchachas de hoy las cualidades de nuestras madres. Y aunque estas opinen que «cualquier tiempo pasado fué mejor», las futuras mujeres de su casa que en nuestras Escuelas aprendan cocina, corte, labores, puericultura, economía e infinidad de ideas sobre decoraciones y trabajos de hogar podrán decir que no las envidian.

...Y será mejor la provincia que al cabo de un año pueda decirnos que se salvaron por sus cuidados o en pequeñas camaradas, y será mejor todavía la que nos diga que evitó la de mil... después de haber realizado esto sí que podremos echarle en cara su estupidez a los que nos decían con sorna que nuestra misión había terminado al acabar la guerra. Sin darse cuenta de que acudimos en la ayuda de la guerra, porque entonces allí se clamaba urgentemente la Patria nuestra presencia; pero que sólo habremos servido a la Patria enteramente cuando por nuestra enseñanza se puebleen los campos de niños sanos como manzanas y los hogares de madres conscientes, que sepan distinguir en todas las cosas lo bello de lo feo y el bien del mal.

PILAR PRIMO DE RIVERA

CLAUDIO DEBUSSY

Una mañana de verano, en la terraza llena de libros que hay frente al teatro de la Comedia, en la más bella plaza de París, Claudio Debussy encuentra una obra teatral de un género nuevo, muy en consonancia con los gustos y ambientes que eluden las afirmaciones categóricas, las fórmulas viejas de la expresión y las frases de elevado tono retórico. Una escena que sería en la imaginación del compositor penumbras y matices ligados por una acción en ocasiones inexpresable. Esta obra era el «Peleas y Melisenda», de Mauricio Maeterlink. Como el pintor Monet, Debussy tarda en terminar su cuadro diez años, y la obra del poeta es como la respuesta en mundo de los sonidos a la paleta clara del poeta. El «reflejo» de los pintores impresionistas tiene su correspondencia con la «alusión» del teatro maeterlikano, evocan la forma que los objetos tienen en el aire iluminado, o una sombra de sentimiento en medio de una atmósfera indefiniblemente lírica, mar de emoción difuso, en el cual ese sentimiento se atenúa, se esfuma en la vaguedad de la frase.

Si el paisaje en la obra de Debussy existe, es, más que un paisaje verdadero, una ilusión. Vemos el cielo azul, no ya normalmente como techo, sino el reflejo de un lago tranquilo. Los árboles robustos y copudos son sólo tumulto vegetal.

Pero Claudio Debussy no es sólo un aído. Hay en el una formidable capacidad de organización que es lo propio del artista y mucho más de admirar por cuanto los materiales que emplea son huidizos, casi inmanejables.

Hoy el gusto ha cambiado. Pero este modo de interpretar ha privado durante mucho tiempo.

ACTIVIDADES

Campaña antidiftérica

Ha comenzado en Zamora la campaña de vacunación anti-diftérica; según decreto del Ministerio de la Gobernación es obligatoria para todos los niños de 1 a 12 años. Dicha vacunación se realiza completamente gratis por camaradas enfermeras de la Sección Femenina, en la consulta de Puericultura del Instituto Provincial de Hisiene, todos los días laborables de once a una y de cuatro a seis.

Publicaciones

En la Regiduría provincial de Prensa y Propaganda, están a disposición de las camaradas los volúmenes de «Escritos» de Pilar Primo de Rivera. Recomendamos a las afiliados pasen a recoger los que previamente habían encargado, pues es grande la demanda que de ellos tenemos.

El equipo de Baloncesto empata en Lugo

El pasado lunes, 17, nuestras camaradas del equipo de Baloncesto desplazadas previamente a Lugo, jugaron en dicha ciudad un reñidísimo partido con las camaradas del equipo de aquella provincial. Nuestras camaradas con varios factores en contra suya, consiguieron un honroso resultado, ya que el marcador dió la igualada de ambos bandos a 9 tantos. Nuestras camaradas siguen, por tanto, figurando en las pruebas de este Campeonato.

El grupo de Coros y Danzas ensaya

Con gran entusiasmo ensaya el grupo zamorano de Coros y Danzas, que próximamente competirá con las camaradas de Algodre y Benavente. Muy interesante resultará este concurso, dadas las artísticas condiciones de los tres grupos. Tendremos al corriente al público de la fecha de actuación de nuestras camaradas,

EMISIONES radiofónicas

Programa que la Sección Femenina radiará hoy, a las 2,15, por «Radio Zamora»:

1.º Cara al Sol.
2.º Notas de la Sección Femenina.
3.º Temas Femeninos: El vestido.
4.º Un discípulo de Manuel de Falla.
5.º Música.
6.º Leyenda de la Imagen de Nuestra Señora de la Calle.
7.º Un minuto para la madre.
8.º Consigna.
8.º Música.

Por Dios, España y su Revolución Nacional-Sindicalista.

Regiduría provincial de Presa y Propaganda.

TEMAS DE PUERICULTURA

"LA CUNA DEL NIÑO"

La futura madre, al mismo tiempo que prepara las ropas, dispone el lecho del hijo que ha de venir. Recordando, tal vez, aquella cuna que perteneció a ella misma, prefiere un lecho movible, en que el niño pueda ser mecido; lo cubrirá con ropas pesadas, colocándolo sobre un colchón blando, de pluma, lana o miraguano, creyendo que de este modo el pequeñuelo estará más cómodo y mejor,

Nada más equivocado que esto. Figuráos vosotras si antes de dormir os hicieran sufrir un terrible balanceo. Desde luego sería horroroso. Pues lo mismo es para el niño, cuyas digestiones se cortan con el movimiento; dando lugar a trastornos digestivos. La cuna, por lo tanto, debe ser fija, si es dosible con ruedas, para que pueda ser llevada por toda la casa, al balcón o a la terraza, donde llega, espléndido. el sol. El niño pasa la mayor parte de su infancia en el lecho. Si el colchón es blando, el cuerpo se hunde, se arquea la columna vertebral y los huesos, todavía cartilaginosos, toman posiciones viciadas, pudiendo producirse la joroba por la mala disposición de las vértebras. Por lo tanto, el colchón debe ser duro, de crin, con lo cual la espalda permanecerá recta, el pecho libre y los pulmones podrán dilatarse ampliamente. En cuanto a las ropas, serán de lana, y no se debe exagerar su cantidad, ya que el niño sufrirá sofocaciones por el exceso de peso.

Todos estos consejos puede que los sigáis en parte. Un excesivo cariño, equivocado esta vez, os mantendrá reacias a lo del colchón de crin. Pero esto no es necesario. Habéis de criar hijos fuertes y no seres delicados, propensos a enfermedades que pudieran ser evitadas si desde el principio de la vida se les sometiera a las reglas de la higiene, base de la perfección física y también espiritual del hombre de mañana.

Guía litúrgica para la 2.ª quincena de abril

Asesoría Religiosa.—Día 26—Miércoles: Solemnidad de San José, Patrón de la Iglesia Universal (Patrocinio). Doble primera clase. Ornamentos blancos, Misa propia, página 1.420 del misal, No es fiesta.

Día 27.—Jueves: En Cataluña, festividad de Nuestra Señora de Montserrat. Ornamentos blancos. Misa propia, página 1.405. Es fiesta de precepto allí donde es Patrona esta advocación de María.

Día 30.—Tercer domingo después de Pascua: Semidoble. Ornamentos blancos, página 818.

Banco Español de Crédito

Domicilio Social: MADRID.—Alcalá, 14.

382 Sucursales en la Península y Marruecos

CAPITAL AUTORIZADO..... 200.000.000'00 pesetas
CAPITAL DESEMBOLSADO..... 157.499.750'00 »
RESERVAS..... 110.032.031'99 »

Realiza toda clase de operaciones de Banca y Bolsa y las relacionadas con el SERVICIO NACIONAL DEL TRIGO

Sucursales en esta provincia: Benavente, Bermillo de Sayago, Fermoselle, Fuentesaúco, Puebla de Sanabria, Toro, Villalpando y ZAMORA

Plaza Sagasta, 24 (Esquina San Gil)

Sanatorio Quirúrgico del NIÑO JESUS

Director J. Rivera

RAYOS X

Consulta diaria: 10 a 12, 4 a 6

Servicio de transfusión de sangre

Teléfono 1354. Avenida de San Pablo 1

ZAMORA

(5)

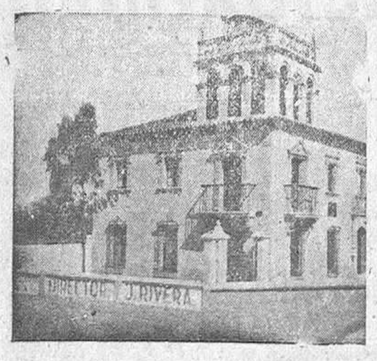

RADIO IBERIA RADIO

La marca suprema, admirable, sorprendente

12 meses de plazo — Ventas exclusivas

GRAN

Bazar de Salvador García Vilaplana

Santa Clara, 2 — Telf. 1505 — ZAMORA

Anúnciese en IMPERIO

(Censura militar número 283)

ELIXIR ESTOMACAL

SAIZ DE CARLOS

ESTÓMAGO — INTESTINOS

MEDARDO RIVERA CAÑO

LABORATORIO DE ANALISIS CLINICOS

(bacteriológicos, serológicos, sangre, etc.)

HEROES DE TOLEDO, 14. Telf. 1427 — ZAMORA 22

Censurado

Dr. LUELMO AVEDILLO

Consulta de enfermedades del Pecho

RAYOS X

Mariano Benlliure, 1, entlo. dcha.

TELEFONO 1674 — Censurado

Ministerio de Cultura 2011