Imperio

Año XX — Número 5.876 — ZAMORA — Sábado, 30 de abril de 1955 — Teléfono 1570 — Precio: 80 céntimos

Prohibida la importación de maridos en Uganda

El Consejo Legislativo de Uganda ha impuesto rigurosas restricciones a la importación de maridos para las mujeres indias y pakistanas residentes en este territorio. Por lo visto, se habian cometido abusos. Niñas de once, doce y trece años de edad habian solicitado y obtenido permiso de importación de maridos procedentes de los dos grandes paises de exportación: India y Pakistán.

Las cifras autorizadas han sido varias veces rebasadas. Los maridos exportados encuentran muchas veces, además de esposas de la mitad de años que ellos, una situación económica estable. Entre las nuevas medidas adoptadas por el Consejo Legislativo de Uganda figura la de prohibir que importen marido muchachas menores de dieciocho años.

NUEVAS LUCHAS SANGRIENTAS AL SUR DEL VIETNAM

Más de mil muertos y dos mil heridos en día y medio de combates

SE ESPERA UN ARBITRAJE DEL EMPERADOR

Saigón, 29.—Al amanecer de hoy, viernes, ha estallado de nuevo la sangrienta lucha civil en el sur del Vietnam.

Cuatro puestos de ametralladoras del Gobierno abrieron fuego contra un puesto de la secta rebelde Binh Xuyen, en el bulevar Gallieni.

El número de muertos se calcula en ciento cincuenta y el de los heridos en el doble de esta cifra. Durante la noche hubo disparos aislados que han mantenido la tensión en la ciudad.—Efe.

EL CUARTEL REBELDE, DESTRUIDO A MORTERAZOS

Saigón, 29.—Batallones gubernamentales han destruido a morterazos el cuartel rebelde. Se dice que hay centenares de muertos y millares de heridos.

El citado cuartel general utilizado por la secta rebelde Binh Xuyen, se ha derrumbado en medio de llamas.—Efe.

IMPOSIBLE DETERMINAR EL NUMERO DE VICTIMAS

Saigón, 29.—Entre soldados y paisanos han resultado muertos varios centenares de personas en las últimas 24 horas. El número de heridos asciende a cerca de un millar. La determinación exacta del número de víctimas resulta imposible —cadáveres y heridos se encuentran abandonados en algunos lugares de la ciudad.

Fuerzas de asalto del Ejército han volado el puente que conduce al cuartel general de la secta Binh Xuyen. Se ha luchado intensamente durante la mañana cerca de la Escuela Superior Petruski, donde ayer empezó la lucha. Numerosos soldados de la Bunh Xuyen aún se mantienen en las ruinas de la zona.

Las tropas rebeldes se han retirado a un puesto de mando más al sur del anterior.—Efe.

SE ESPERA UN ARBITRAJE DEL EMPERADOR

Saigón, 29.—La lucha sangrienta que amenaza con convertirse en una guerra civil de gran escala, se ha paralizado esta noche en espera, según se dice, de que el emperador Bao Dai ejerza su arbitraje.

Se oyeron algunos disparos, pero en general prevalece la calma.

Circulan rumores de que el general de la secta Binh Xuyen, Le Van Vien, ha sido herido durante un bombardeo que sufrió su puesto de mando.—Efe.

APOYO DE EE. UU.

Washington, 29. — Los Estados Unidos han decidido continuar apoyando al primer ministro del Vietnam, del Sur, Ngo Dinh Dien, que

(Pasa a la cuarta página.)

Hiro-Hito cumplió ayer 54 años

Tokio, 29. — El Emperador Hiro-Hito celebra hoy su 54 aniversario. Durante varias horas sus súbditos han desfilado por el palacio imperial

Giovanni Gronchi, presidente de la República italiana

En la cuarta votación obtuvo 658 votos

Es católico, presidente de la Cámara de Diputados y partidario de los "pasos a la izquierda"

Roma, 29. — Giovanni Gronchi ha sido elegido presidente de la República italiana en la cuarta votación conjunta de las dos Cámaras del Parlamento.—Efe.

Roma, 29. — El resultado de la cuarta votación que dió a Gronchi el triunfo para ocupar la Jefatura del Estado fué la siguiente:

Gronchi, 658 votos; Einadi, 70; en blanco, 90; varios candidatos, 11, y anulados, 2. La mayoría absoluta era de 422 votos.

El jefe del Gobierno, Scelba, se opuso a la elección de Gronchi, pero su propio partido hizo caso omiso de sus indicaciones. Scelba teme que la elección de Gronchi tenga repercusiones internacionales. El nuevo presidente de la República es católico. Después de la guerra formó en el grupo de los que deseaban que los comunistas fuesen expulsados del Gobierno, y como resultado de las elecciones de 1953 se manifestó partidario de "un paso a la izquierda" y favoreció la inclusión del socialista avanzado, Pietro Nenni, en un Gobierno de coalición centro-izquierda. Confiaba en que de ese modo se lograría separar a Nenni y los suyos de los comunistas, que marchan juntos desde hace diez años. Gronchi tiene sesenta y siete años de edad y actualmente es presidente de la Cámara de Diputados.—Efe.

Aprendices portugueses en la Olimpíada del Trabajo

El embajador portugués señor Nosolini, acompañado por el jefe central de Trabajo del Frente de Juventudes, camarada Almagro, y por el jefe de la Institución Sindical «Virgen de la Paloma», señor Palencia, conversando con los jóvenes de la Mocidade y aprendices portugueses que toman parte en el IV Concurso Internacional de Formación Profesional Obrera, durante su visita a la Institución donde se desarrolla dicho Concurso organizado por el Frente de Juventudes.

CONSEJO DE MINISTROS

Informe sobre la situación del norte de Africa

Madrid, 29.—En el Ministerio de Información y Turismo se facilitó anoche la siguiente referencia de lo tratado en el Consejo de ministros celebrado en el día de ayer, bajo la presidencia de Su Excelencia el Jefe del Estado:

PRESIDENCIA DEL GOBIERNO.—Recursos de agravios. Expedientes de trámite.

ASUNTOS EXTERIORES. — Informe acerca de la situación política del Norte de Africa, y singularmente sobre los nuevos convenios francotunecinos.

Concesión de beneplácito a nuevos jefes de misión.

JUSTICIA. — Decreto por el qué se aprueba el Estatuto de la Mutualidad Notarial.

Expedientes de indulto y de libertad condicional.

EJERCITO. — Expedientes de trámite.

MARINA. — Información sobre modernización de buques.

Acuerdo por el que se pasa a la escala de Tierra a un alférez de navío.

HACIENDA.—Informe sobre asuntos del Departamento.

Distribución de fondos del mes. Expedientes de trámite.

GOBERNACION. — Decreto por el que se deniega la segregación del anejo de Sacedoncillo, del Municipio de Muriel, y agregación al de Tamajón (Guadalajara).

Decreto por el que se incorpora el territorio del Municipio de Linares del Arroyo (Segovia) a los colindantes de Maderuelo y Montejo de la Vega.

Expedientes de obras en localidades adoptadas por S. E. el Jefe del Estado.

Expediente para adquisición por gestión directa de tres centrales automáticas «Telex».

Expedientes de obras de construcción de un colector de desagüe de la red de alcantarillado en el Hospital de Carabanchel Bajo.

Expedientes de personal y de trámite.

OBRAS PUBLICAS. — Decreto por el que se autoriza la suspensión de servicios, tanto de viajeros como de mercancías, y levantamiento del ferrocarril de Fuencarral a Colmenar Viejo, propiedad del Estado.

Decretos por los que se autoriza a contratar mediante subasta la ejecución de las obras de almacenes en el puerto de Melilla; de las de dragado del antepuerto y dársena de Poniente en el puerto de Cádiz; de las de muelle del cañonero "Dato", trozo I, tramo A, en el puerto de Ceuta; de las del proyecto de abastecimiento de aguas de Derrio (Vizcaya); de las del proyecto de acondicionamiento y riego con betún asfáltico del camino del puerto de La Atalaya al pantano del Chorro; de las del proyecto de obras de defensa y encauzamiento del río Segura, aguas abajo de la capital de Murcia (avenidas extraordinarias de octubre del 48); de las del proyecto de defensa de la margen izquierda del Segura, paraje Saute, término municipal de Blanca (Murcia); de las del proyecto de abastecimiento del barrio de Euba, Ayuntamiento de Amorebieta-Echano (Vizcaya); de las del proyecto de abastecimiento de agua de Viana del Bollo, San Martín y Punjeiro (Orense), Ermua y La Matilla (Segovia); de las del proyecto de obras de defensa y encauzamiento de la margen izquierda del río Segura, entre el puente de La Alquería y límite de la provincia de Alicante; de las del proyecto de encauzamiento del río Segura en los parajes denominados "La Canal", término municipal de Murcia, y "El Sogo de los Pereas", término municipal de Ceutí, de dicha provincia; de las del proyecto de ampliación de la conducción de agua para abastecimiento de Cerezo de Río Tirón (Burgos); de las del proyecto de defensa de la margen derecha del río Segura en el paraje "El Jinete", término municipal de Cieza; de las del proyecto de encauzamiento del río Nalón, en sama de Langreo; de las del pro-

(Pasa a la cuarta página.)

Eden promete conversaciones con Rusia a sus electores

Londres, 29. — Eden ha prometido a los electores que no perdonará esfuerzo para concertar conversaciones con Rusia a fin de asegurar la paz mundial "que —dijo— permitiría a Gran Bretaña duplicar el nivel de vida en 25 años".—Efe.

La esposa del Caudillo da por terminada su visita a Barcelona

Barcelona, 29.—La esposa de Su Excelencia el Jefe del Estado ha emprendido viaje de regreso a Madrid.

Doña Carmen Polo de Franco va acompañada de la esposa del jefe de la Casa Civil del Caudillo, marquesa de Huétor de Santillán; del capellán del Palacio de El Pardo, reverendo Padre Bulart; segundo jefe de la Casa Civil, don Fernando Fuertes de Villavicencio, y capitán de Navío, señor Salas Pinto, ayudante del Generalísimo.

Al Palacio de Pedralbes acudieron a despedir a la esposa de Su Excelencia el jefe del Estado, todas las autoridades de Barcelona presididas por el gobernador civil y jefe provincial del Movimiento, señor Acevedo Colunga, quienes desearon a la ilustre dama un feliz viaje. El Gobernador acompañó a doña Carmen Polo de Franco hasta el límite de la provincia.—Cifra.

BAHAMONTES CORRERA HOY

Después de la prueba del Parque de la Ciudadela será examinado por los médicos

No se sabe si tendrán que operarle la rodilla

Barcelona, 29. — (Del equipo de enviados especiales de Alfil.) Hasta las seis de la tarde no reconocerá el doctor Cabot al ciclista Bahamontes. De este reconocimiento depende que el citado corredor continúe o no la carrera, incógnita que constituye la nota de mayor interés en el día de hoy en Barcelona, en lo que se refiere a la Vuelta Ciclista a España.

Los corredores que aún continúan participando en la carrera han pasado el día de descanso visitando la ciudad y oyendo los consejos de sus directores técnicos, así como sometiéndose a los cuidados de sus preparadores físicos.—Alfil.

BAHAMONTES CORRERA HOY

Barcelona, 29. — (Del equipo de enviados especiales de Alfil.) Las últimas noticias recibidas sobre el corredor ciclista Federico Martín Bahamontes indican que éste podrá tomar la salida en la etapa de la Vuelta a España que se disputará mañana en el Parque de la Ciudadela. El doctor don Joaquín Cabot Boix lo ha reconocido esta tarde en su consulta particular y le ha recomendado que participe en la prueba de mañana, al final de la cual volverá a reconocerle para diagnosticar definitivamente si precisa operarse o no de menisco. Para que Bahamontes pueda correr mañana, el doctor Cabot ha recurrido a un tratamiento heroico inyectándole una sustancia que le permitirá realizar el esfuerzo sin molestia alguna.

La radiografía que se le ha hecho de la parte afectada acusa que se le produce una ligera supuración de agua, que es la que motiva la inflamación de la rodilla.

Un redactor del servicio especial de Alfil acompañó a Bahamontes a casa del doctor Cabot. Pudo apreciar la preocupación del corredor en los preliminares de la consulta y, también, la favorable reacción que ha producido en el mismo el esperanzador diagnóstico del doctor. Una vez conocido este diagnóstico, Bahamontes nos rogó que por medio de esta noticia procurásemos tranquilizar a sus padres, residentes en Toledo, diciéndoles que la operación, caso de tener que ser realizada, carece de importancia y que ella le permitiría continuar su profesión; que está muy bien atendido en Barcelona por sus buenos amigos de la "Peña Bahamontes" —el jugador de fútbol barcelonista César, entre ellos— y que está deseando volver a Toledo para dar a su novia —termina— un abrazo por cada mes que lleva separado de ella, actualmente dos, si mal no recuerda.

Mañana, una o dos horas después de terminar la séptima etapa, Bahamontes será nuevamente reconocido por el doctor Cabot, quien dictaminará entonces si será necesario operarle o no, con arreglo a como el doctor encuentre la rodilla lesionada después del esfuerzo que el corredor realice y el tratamiento que hoy le ha sido aplicado.—Alfil.

ZAMORA AL DIA

Relación de intimidad

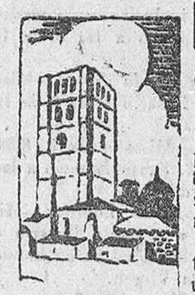

QUEDABAMOS ayer en que había necesidad de estudiar a fondo el desvío de los zamoranos hacia las cosas municipales, para buscar solución a este problema y conseguir una mejor comprensión de la política de nuestro Ayuntamiento.

Don Francisco Aguilar diría que entre el Ayuntamiento y los vecinos existe una relación de extrañeza y no de intimidad, y esa relación de extrañeza es la que provoca el desconocimiento de las actividades de la Corporación municipal y la desconfiada actitud del público.

Pero, ¿cómo conseguir la comprensión, la armonía y la buena voluntad del vecindario? ¿Cómo transformar esa relación de extrañeza en relación de intimidad? Porque no basta con que el gobierno y la administración comunal sean rectos, honrados y eficientes. Es preciso algo más. Y eso es lo que tienen que lograr el alcalde y los concejales, aprovechando cuantos medios estén a su alcance. Y entre ellos nos parecen importantes los que cita un querido compañero, que son los siguientes:

Informar al público por todos los medios que ofrece la técnica moderna, y que van desde la publicación de Boletines de información y la Prensa a las emisiones radiofónicas.

Formar especialmente a los funcionarios llamados a tratar habitualmente al público, sea de palabra o por correspondencia.

Fomentar la constitución de Asociaciones de Amigos de la Ciudad e impulsar el surgimiento de Asociaciones de Vecinos de calles.

Constituir, cuando se apliquen contribuciones especiales, las Asociaciones administrativas de contribuyentes.

Instituir un Buzón de sugerencias o un Libro de constancia de aspiraciones, como instrumento puesto a disposición del público, para que éste pueda expresarse, de manera simple y llana, en orden a los diversos asuntos o actividades de la Administración comunal.

Crear, en los momentos oportunos, Comisiones especiales, integradas por personalidades de la comunidad vecinal, para obtener el asesoramiento sobre materias y asuntos concretos; y

Aprovechar todas las ocasiones para conocer bien a los vecinos, así como sus aspiraciones. SERGIO COLLADO

De interés para las familias numerosas

Nuevas normas de aplicación de beneficios tributarios

Madrid, 29. — El Ministerio de Hacienda ha publicado una Orden en el "B. O." por la que se modifica la de 10 de enero de 1952, sobre aplicación de los beneficios tributarios concedidos a las familias numerosas, y se esclarecen diversas dudas que habían surgido.

A los efectos de las exenciones o desgravaciones previstas en los artículos 2, 3 y 4 del decreto-ley de 7 de diciembre de 1951, y en relación con los contribuyentes comprendidos en el artículo primero del decreto-ley de 15 de diciembre de 1927, salvo los del apartado e), así como los del epígrafe b) del artículo quinto del mismo, que ostenten la condición de titulares de familias numerosas, solamente se computarán las cantidades fijas por su cuantía y periódicas en su vencimiento, conforme a lo determinado en la regla 40 de la instrucción provisional de 8 de mayo de 1928, y, en consecuencia, no habrán de ser objeto de cómputo ni de desgravación las utilidades de carácter eventual.

Respecto a los contribuyentes incluídos en los apartados e), del artículo primero y a), d) y f) del quinto del mencionado decreto-ley de 15 de diciembre de 1927, serán computadas y desgravadas a los indicados fines, las utilidades de toda clase que perciban en el ejercicio de sus profesiones o servicios. Cuando estos contribuyentes tengan asignados reglamentariamente coeficientes de deducción en concepto de gastos, los beneficios fiscales se harán efectivos sobre la cantidad que resulte después de practicar las procedentes deducciones.

En la estimación de los ingresos se entenderán computables únicamente aquellas rentas de trabajo que se encuentran sujetas a imposición en la tarifa primera de utilidades y que hayan de ser desgravadas, y cuando se trate de ingresos de alguno de los cónyuges, que por razón de su cuantía se hallen exentos del citado gravamen, se acreditará por el titular respectivo su percepción: Mediante la presentación de la correspondiente certificación expedida por la empresa que los satisfaga, que se unirá a la instancia solicitando la concesión de los aludidos beneficios.

Las Delegaciones y Subdelegaciones de Hacienda revisarán los acuerdos que hubiesen dictado al resolver las peticiones de los beneficiarios de familia numerosa, los cuales serán rectificados cuando proceda hacerlo para adaptarlos a lo que en la presente orden se dispone. Los nuevos acuerdos se notificarán reglamentariamente a los interesados y a los cajeros, habilitados o pagadores de la Entidad que abone los ingresos declarados, para que las exenciones o reducciones tributarias que se otorguen en orden a la tarifa primera de utilidades, surtan efecto a partir del primer día del mes siguiente a la fecha en que sea práctica la notificación.

De acuerdo con la presente orden queda sin efecto lo regulado en las normas cuarta y quinta de la de 10 de enero de 1952.

"El crédito agrícola es una realidad"

Villarrobledo (Albacete), 29.—"Llevo sesenta años de labrador y he oído hablar mucho sobre crédito agrícola, pero nunca, hasta ahora, lo había visto convertido en realidad, pues sin tener fincas propias para responder me han dado dinero suficiente para remozar mi yunta, reponer utensilios de labranza y adquirir algunas fanegas de tierra que tenía en arrendamiento", ha dicho un viejo labrador arrendatario de Bormate, pueblecito que ha recibido ciento cincuenta mil pesetas de crédito agrícola, repartidas por la Hermandad de Labradores y Ganaderos a pequeños propietarios y arrendatarios.—Efe.

Ministerio de Cultura 2011

Informaciones de nuestra ciudad

La Vera Cruz celebrará su fiesta titular el próximo martes

Esta antiquísima Cofradía celebrará el día 3 de mayo, festividad de la Santa Cruz, su tradicional y reglamentaria función solemne con los siguientes actos:

A las nueve en punto del citado día saldrá procesionalmente de la iglesia de San Juan el "paso" de la Santa Cruz, que recorrerá el itinerario de costumbre. Terminada la procesión tendrá lugar la solemne función religiosa, con sermón a cargo de don Miguel Mozo Juan, coadjutor de la parroquia de Santa María de la Horta. Después de la misa se dará a adorar el Lignum Crucis propiedad de la Cofradía, ganándose las indulgencias concedidas en dicha adoración.

Son mayordomos en el presente año don Atilano González Ramos y don Senén Carretero Castañeda, los que por inmemorial costumbre servirán al final de los expresados actos un refresco a los hermanos cofrades, todos los cuales tienen la obligación de asistir a estos piadosos actos.

Los pendoncillos destinados a los Excmos. señores don Carlos Pinilla y Conde de Rueda, serán llevados por los abades en representación de los mismos, presidente de honor y hermano mayor de dicha Cofradía.

Escuela de Trabajo de Zamora

CONVOCATORIA PARA EXAMENES DE INGRESO

Del 3 al 27 del próximo mes de mayo, ambos inclusive, estará abierta la matrícula para el examen de ingreso en este Centro. La edad mínima para solicitar será de doce años para los alumnos y catorce para las alumnas.

Los impresos de solicitud y demás detalles de esta convocatoria se facilitarán en la Secretaría de la Escuela (Castillo), todos los días hábiles, de diez y media a doce de la mañana y de tres y media a cinco de la tarde. Los exámenes se celebrarán el día 28 de mayo a las diez de la mañana.

Registro Civil

Nacimientos. — Fernando García Calvo, Julio Matellanes Matellanes, Alfonso Martín Fulgencio, María de los Angeles Montserrat Parras Montañés.

Matrimonios. — Marcelo Gómez Diez con Josefa Esther Ferrero Suárez.

LA VIRGEN DE LA GUIA

En la amena y agradable revista "Zamora Ilustrada", número 24, de 18 de agosto de 1881, leemos el interesante artículo que encabeza este título, debido a la pluma de don Alfredo Panadero, que dice así:

"Nada más dulce ni más agradable para nosotros que al hacer la reseña de nuestros héroes, de nuestros sabios, de nuestras glorias y de nuestros recuerdos históricos que abundan en Zamora; pero, desgraciadamente, carecen muchos de datos suficientes dada la antigüedad de los archivos, y por este motivo no podemos dar a conocer a nuestros lectores tantas particularidades como quisiéramos y anhelamos.

Como precisamente la cabeza o viñeta de esta revista ("Zamora Ilustrada") deja lucir el puente que atraviesa el río Duero, ostentando de un lado la torre de Pero-Nato y del otro la de la Gobierna, nada es más a propósito en este periódico que hacer una corta descripción del oratorio de Nuestra Señora de la Guía, que se hallaba muy junto a esa torre.

Pues bien: como se va de esta ciudad al arrabal de Cabañales, y sobre el último ojo del puente a mano derecha, hallábase constituido el oratorio de Nuestra Señora de la Guía, que si bien es verdad era de una dimensión bastante pequeña, no lo es menos que por lo bien adornado y limpio, aunque pobre, era objeto de alabanza y predilección de cuantos transeúntes se dirigían, bien de esta ciudad a dicho arrabal de Cabañales u otros puntos, o viceversa, del mismo arrabal a esta ciudad; todos, sin excepción de ninguna clase, elevaban una plegaria a la Virgen de la Guía, y los caminantes, después de la oración hecha con verdadero fervor cristiano, exclamaban estas u otras palabras: "Guiadme por buen camino, ya que os tituláis Virgen de la Guía".

Triste es para nosotros tener que renunciar a fijar con toda seguridad el origen y data de la torrecilla u oratorio de Nuestra Señora de la Guía, pero indudablemente es muy verosímil que no pudo ser antes del siglo XIV, época en que se construyó el puente. Lo que sí podemos decir es que el estado en que se hallaba el oratorio de Nuestra Señora de la Guía en el año 1795 consistía en un colateral de talla con su vidriera de cristal que ocupaba el camarín donde existió Nuestra Señora: dentro del camarín, la santa imagen con su Niño, la cual lucía una vistosa corona de hoja de lata, su toca de tela guarnecida de encaje con vueltas de la misma y el Niño con su túnica de seda azul; por fuera del camarín había una imagen de San Joaquín, dos ángeles y el Espíritu Santo al final del colateral, en figura de paloma; y en ambos extremos del altar mayor, dos tarjetones de concesión de indulgencias con marcos dorados y otros objetos.

En el mismo año 1795 se siguió pleito sobre la jurisdicción de Nuestra Señora de la Guía, sobre si pertenecía a la parroquia de San Simón (después de Santa Lucía) o a la del Santo Sepulcro, entre el prior don Antonio José Andreo y don José Mostaza, vecino de esta ciudad, consorte de doña Josefa María Rivera, única heredera de los bienes, acciones y derechos que quedó a su fallecimiento su padre político, don José Rivera, que era a quien pertenecía el oratorio de Nuestra Señora de la Guía.

Sustanciado el pleito por todos los trámites, después de haberse medido la distancia que hay de la iglesia del Santo Sepulcro al oratorio de Nuestra Señora y de éste a la de San Simón, resultó ser menor la que mediaba a la parroquia de San Simón; pero como quiera que la feligresía del Santo Sepulcro llegaba hasta un agujero o cornisa que aún existe en medio del puente, se dictó auto definitivo en esta ciudad, con fecha 24 de noviembre de 1798, por el licenciado don Nicanor Lozano Alonso, del Gremio de la Universidad de Salamanca, provisor y vicario general de este Obispado, en el que daba amplias facultades al señor prior del Santo Sepulcro para ejercer su jurisdicción sobre el oratorio de la Virgen de la Guía, y por convenio celebrado entre ambos párrocos, acordaron que los difuntos que apareciesen desde el arco de la Gobierna, inclusive, hasta el agujero o cornisa de división, se habían de enterrar en la iglesia del Santo Sepulcro, y desde el agujero en adelante, en la de San Simón.

Actualmente, Nuestra Señora de la Guía mora en la capilla mayor del Santo Sepulcro, a donde fué trasladada el año 1851, al hacerse el derribo de su oratorio, en cuyo sitio no hay indicio de ninguna clase, ya que no hay nada que sirva de consuelo a los transeúntes; ya no se oyen aquellas fervorosas plegarias de los caminantes; se oyen, sí, pero son juramentos de algún carromatero al pagar los céntimos de derechos de portazgo, que se halla al frente".

ALFREDO PANADERO

MAÑANA SE CELEBRARA LA FESTIVIDAD

En el populoso barrio del Sepulcro se celebrará mañana, domingo, la festividad de la Virgen de la Guía. A las once de la mañana habrá misa solemne con sermón, que estará a cargo del muy ilustre señor don José María Cerrascal, chantre de la S. I. Catedral.

A las cinco de la tarde se rezará el santo rosario y la novena, organizándose seguidamente la procesión para bendecir los campos, en la que figurará la imagen de la Virgen de la Guía, que recorrerá el itinerario acostumbrado.

Durante toda la mañana se celebrarán misas de comunión para que los feligreses puedan recibir a Jesús Sacramentado en el día de la fiesta de su Patrona.

A las tres de la tarde habrá partido de fútbol entre conocidos equipos de nuestra capital.

Marías de los Sagrarios Calvarios

El día 8 de mayo se visitarán los Sagrarios de Villalazán y Madridanos, en las siguientes condiciones: El viaje se hará en autocar, saliendo de la Plaza del General Primo de Rivera a las tres y media de la tarde, para lo cual a las tres y cuarto se reunirán las que hayan de ir en la iglesia del Corazón de María, para rezar las preces reglamentarias.

Costará el asiento del coche 19 pesetas.

Las inscripciones se harán en el domicilio de la señora tesorera, doña Visitación Lozano de Prieto (San Torcuato, 19, primero), quien entregará a cada una un boleto con el número del asiento, previo pago de su importe.

El día del párroco en el barrio del Sepulcro

Los cuatro barrios de la margen izquierda del Duero celebraron ayer con gran brillantez el "Día" dedicado a su párroco, reverendo señor don Severiano Alonso Gutiérrez, por quien sienten todos los feligreses un profundo cariño y un gran respeto.

Para conmemorar esta fecha, los vecinos de los indicados barrios asistieron a una misa de comunión general, que tuvo lugar a las ocho de la mañana en la iglesia del Santo Sepulcro, la cual fué oficiada por el propio párroco, a la que asistieron muchísimas personas.

Los cultos de la tarde, que también estuvieron muy concurridos, fueron ofrecidos asimismo como homenaje a don Severiano Alonso, para pedir que Dios le conserve muchos años al frente de su parroquia.

El agregado laboral de la Embajada estadounidense visitó la Universidad Laboral y la Residencia Sanitaria del Seguro de Enfermedad

Ayer a mediodía llegó a nuestra ciudad el agregado laboral de la Embajada de los Estados Unidos, mister John Correl, para girar una visita a las instalaciones de la Universidad Laboral y de la Residencia Sanitaria del Seguro de Enfermedad.

Durante su recorrido por la Universidad estuvo acompañado por el director del Centro, reverendo Padre Filadelfo Arce, y por don Arcadio Rodríguez Cepeda. Luego, en la visita a la Residencia, mister Correl recibió toda clase de explicaciones por parte del inspector don Saturnino Montes y el personal médico.

(Foto Juanes.)

Don Clemenciano González sale hoy para Nueva York

VISITARA TEXAS, CALIFORNIA Y MEJICO

Ha salido con dirección a Madrid, donde tomará el avión que le conducirá a Nueva York, el licenciado don Clemenciano González Gómez, profesor del Seminario, capellán de la Prisión y de la Cruz Roja y consiliario de la Hermandad Ferroviaria de Nuestra Señora de Lourdes.

El objeto de su viaje es pronunciar conferencias y dar misiones y cursillos de organización catequística en Texas, California y Méjico, estudiando al mismo tiempo la organización parroquial, el régimen penitenciario, el funcionamiento de la Cruz Roja y las organizaciones católicas ferroviarias de los lugares que visite.

Deseamos a don Clemenciano un feliz viaje y muchos éxitos en su misión.

TOROS

La novillada de mañana

Mañana, domingo, volverán a abrirse las puertas de la Plaza de Toros para celebrar el segundo festejo de la temporada.

Dos nuevos novilleros harán su presentación: Juan de los Ríos, de Hellín, y Francisco Cossío, de Cuba, los cuales tendrán que habérselas con cuatro reses de la ganadería de don Francisco Sánchez, del campo de Salamanca.

Un nuevo festejo de los que irán formando ambiente para las grandes Ferias de San Pedro.

Los novillos podrán verse hoy en los corrales de la plaza.

Espectáculos para hoy

CINE BARRUECO. — A las 4,30: «Drama en presidio» (3) y «Ana» (3). A las 7,45 y 11: «Candilejas» (2).

TEATRO RAMOS CARRION. — A las 5: «Luisa» (3) y «Drama en presidio» (3). A las 8 y 11: «El Padre Pitillo» (3).

TEATRO PRINCIPAL. — A las 4,30: «Ana» (3) y «Camino de la muerte». A las 8: Concierto de la Asociación Zamorana de Bellas Artes a cargo de la pianista Pilar Bayona. A las 11: «Ana» (3).

CINEMA VALDERREY. — A las 5,30, 8 y 11: «Kubala».

Farmacias de guardia

Señora viuda de don Ramón Cuadrado, Puerta de la Feria, 13.

Don Atilano López Arias, Santa Clara, 6.

Homenaje a una maestra zamorana

En el pueblo salmantino de La Malla se rindió un cariñoso homenaje a la maestra doña Agustina Pérez Hernández, que después de veinte años de permanencia en el citado pueblo ha alcanzado la edad de jubilación.

El vecindario, agradecido a los desvelos de la maestra en la educación de varias generaciones, se unió a las autoridades para tributar a doña Agustina Pérez un cálido homenaje de respeto y veneración como remate a su actividad cultural, llevada a cabo durante tantos años con singular eficacia.

Antiguos alumnos salesianos

Se encuentra en Zamora don Hilario Peral Herrero, delegado de producción de I. N. C. E. S. A., Compañía capitalizadora creada por los Antiguos Alumnos salesianos en virtud de un acuerdo tomado en la VII Asamblea Nacional celebrada en 1953.

Dicha entidad tiende a fomentar el ahorro para construir viviendas para los humildes con la ayuda del Instituto Nacional de la Vivienda.

Deseamos al señor Peral Herrero éxito en su gestión.

Hoy, concierto de Bellas Artes

RECITAL DE PIANO POR PILAR BAYONA

Esta tarde, a las ocho, se celebra en el Teatro Principal el concierto organizado por la Asociación Zamorana de Bellas Artes con la valiosa colaboración de la Dirección General de Información.

Como ya se ha anunciado, el concierto estará a cargo de la excelente pianista Pilar Bayona, quien nos ofrecerá un recital a base de un programa interesantísimo.

Hoy celebra su fiesta el Instituto

El Instituto Nacional de Segunda Enseñanza celebra hoy la festividad de su excelsa Patrona, Nuestra Señora del Buen Consejo. Con tal motivo tendrá lugar una misa a las nueve y media de la mañana. A continuación se desarrollarán varias pruebas deportivas y por la tarde, a las siete y media, se celebrará una velada literario-musical.

"EL YANTAR DE LOS POETAS"

Esta tarde celebrará su cuarta sesión, en el Café Lisboa, la tertulia literario "El Yantar de los Poetas". Intervendrán en ella Herminio Pérez, José Acevedo, Tomás Ramos, Arcadio Rodríguez, Elisardo González, José García Martín, Luis E. García Calamita y Felisa Pelaz, además de ofrecerse las sesiones de espontáneos e iniciativas y sugerencias.

Almeida

RIÑA A LA SALIDA DEL BAILE

Juan Puente Veloso, de 25 años de edad, soltero, vecino de Almeida, fué agredido, a la salida del baile, por sus convecinos Miguel y Alejandro Herrero, de 30 y 25 años de edad.

Dichos individuos se hallaban enemistados, y al coincidir a la salida del baile se produjo la agresión. Juan resultó con una herida de tres centímetros de extensión en la región parietal derecha y con erosiones en el mismo lado de la cara.

Momentos después, los dos hermanos fueron agredidos por varios familiares del anterior, causándole al Miguel erosiones en la cara y contusión en el parietal derecho de pronóstico leve.

INSTITUTO ANTIHEMORROIDAL
ALMORRANAS SIMPLES Y FISURAS
Tratamiento sin operación
FUENCARRAL, 144 -- MADRID
Fundador: Doctor S. SUBIRACHS
Médico director: Doctor J. M. SICILIA
Consulta de once a una
NO SE DESPLAZA A PROVINCIAS
(Censura Sanitaria 3.683)

EL SANTO DEL DIA

DIA 30 DE ABRIL

Santa Catalina de Sena, virgen

Portento de la gracia divina se presenta ya desde los primeros años Catalina, hija de padres virtuosos y trabajadores de Sena. Contaba cinco años y al subir o bajar una escalera rezaba a cada peldaño el Avemaría; a los seis tuvo el primer éxtasis, en que vió a Jesucristo que la bendecía. A los siete hizo voto de perpetua virginidad, y hablaba con tal arrobamiento de las cosas del Cielo que las niñas de su edad la rodeaban para que las instruyera. Se cortó el hermoso cabello para que no la instasen más a casarse, obteniendo después permiso para entrar en la Tercera Orden de Santo Domingo. Indecible es lo que adelantó en las virtudes y los regalos recibidos de Jesucristo, quien por sí mismo la daba la Sagrada Comunión y le daba a beber la sangre de su costado. Recibió las Sagradas Llagas en manos, pies y costado, sin que a instancias de la Santa, permitiese el Señor que apareciesen exteriormente. Las gentes, con sólo su vista, se convertían o se movían a perfección, y sus consejos eran tan acertados que se reconocía en ella ciencia infusa. Para alcanzar la paz entre el Papa y los florentinos, se presentó ante aquél en Aviñón, y la obtuvo; después le aconsejó volver a Roma y lo efectuó el Pontífice, quien la nombró embajadora suya en negocios importantes. Esclarecida en méritos, voló al cielo en 1380, a los treinta y tres años de su edad, exclamando como Jesús: "Señor, en vuestras manos encomiendo mi espíritu."

Guía Litúrgica

Hoy, sábado, día 30.—Santa Catalina de Sena, Virgen. Misa «Dilexisti» del común, con oraciones propias; segunda de San José; Credo; Prefacio de San José.

CULTOS PARA ESTE DIA

San Ildefonso. — Misas a las 8,30, 9 y 9,30. Santo Rosario a las 7,30 de la tarde.

San Juan de Puerta Nueva.—Misas a las 8, 8,30, 9, 9,30 y 10. Santo Rosario a las 8 de la tarde.

San Lázaro.—Misas a las 8, 8,30 y 9. Santo Rosario a las 8 de la tarde.

San Torcuato.—Misas a las 8, 8,30 9 y 9,30. Santo Rosario a las ocho de la tarde.

San Esteban. — Misas desde las 7 hasta las 10, inclusive, cada media hora. Santo Rosario a las 8 de la tarde.

Santa María de la Horta.—Misa a las 8. Santo Rosario a las 8 de la tarde.

San Vicente.—Misas a las 8, 8,30 9, 9,30, 10 y 12. Santo Rosario a las ocho de la tarde.

Nuestra Señora de Lourdes.—Misas a las 8,30 y 9. Santo Rosario a las 8 de la tarde. Sabatina en honor de la Santísima Virgen.

Magdalena.—Misa a las 8.

San Frontis.—Misa a las 8,30 y Santo Rosario a las ocho de la tarde. En la iglesia del Santo Sepulcro, la Novena en honor de la Virgen de la Guía, que se dirá en la misa de 8, y por la tarde, a las 8,30.

Marinas.—Misa a las ocho.

Santiago del Burgo.—Misa a las 10.

Ermita de la Peña de Francia. — Misa a las 8. Santo Rosario a las 7,30 de la tarde.

Carmen del Camino.—Sabatina a las 7,30 de la tarde.

Carmen de San Isidoro.—Sabatina con Salve solemne a las seis de la tarde.

PUNTO DE PREDICACION PARA MAÑANA

Lectura de la exhortación pastoral con motivo del Día del Seminario

CULTOS DEL MES DE MAYO organizados por la Cofradía de Nuestra Señora de San Antolín, titulada de la Concha, Patrona de esta ciudad de Zamora.

En la iglesia de Santiago del Burgo, todas las noches, a las 9,45, se rezará la Estación al Santísimo Sacramento con exposición menor, seguida del Ejercicio de las Flores, terminando con la Salve popular cantada.

CARTELERA

CINE BARRUECO
FEMINA
Hoy, a las 4,30. Programa doble
(Para mayores)
Drama en presidio y Ana
7,45 y 11. El colosal film de estreno en España después de Madrid, de C. B. Films y E. Barrueco, que se honran presentando al genial
CHARLES CHAPLIN
en la película más aplaudida de todos los tiempos
CANDILEJAS
¡AMOR!... RISAS... LAGRIMAS!
(Apta para todos los públicos)
MAÑANA, a las 3. Caballista de "cow-boys", por Boob Steele
CAMINO DE LA MUERTE
A las 5, 8 y 11
CANDILEJAS

TEATRO RAMOS CARRION
HOY, a las 5. Programa doble
Luisa y Drama en presidio
8 y 11. Divertida película de Cifesa, por Valeriano León
EL PADRE PITILLO
(Para mayores)
Domingo, matinal a las 12,30
"CAMINO DE LA MUERTE"

TEATRO PRINCIPAL
HOY, a las 4,30
BUTACA, UN DURO
Dos películas. Para mayores
Ana y Camino de la muerte
por Boob Steele
A las 11: Butaca, UN DURO
Domingo: "ANA"
Lunes. Sandrini en
"EL BAÑO DE AFRODITA"
Martes. Marlene Dietricht
"LA BELLA EXTRANJERAS"

Próximos estrenos:
"CAÑAS Y BARRO"
"EL DESFILADERO DEL COBRE"
"LA MANSION DE SANGAREE"
"UNA HERENCIA DE MIEDO"

CINEMA VALDERREY
Hoy, sábado, a las 5,30, 8 y 11
Sensacional estreno
KUBALA
(LOS ASES BUSCAN LA PAZ)
(Apta para todos los públicos)
Extraordinaria interpretación del genial KUBALA
La mejor película deportiva del momento, en la que podrá apreciar el portentoso juego de KUBALA, con la colaboración del mago SAMITIER y el guardameta internacional RAMALLETS
Seguidamente otro grandioso estreno
La patrulla del coronel Jackson
John Wayne

IMPERIO
REDACCION Y ADMINISTRACION:
José Antonio, 3.
Teléfono 1570 y 1576

ACUCHILLADO - MECANICO - ENCERADO y POLIKAMIZADO
Limpiezas La Estrella - Ramos del Manzano, 4 - Teléfono 2428 - SALAMANCA

PLAZA DE TOROS DE ZAMORA
ACONTECIMIENTO TAURINO. El domingo, 1 de mayo de 1955
CUATRO HERMOSOS NOVILLOS, CUATRO
de D. Francisco Sánchez (Contreras) del campo de Salamanca
— PARA —
JUAN DE LOS RIOS y FRANCISCO DE COSSIO
Sobresaliente, ELISEO MORO GIRALDES, que matará el sobrero
El sábado podrán verse los novillos en los corrales de la plaza
PRECIOS AL ALCANCE DE TODOS

REBAJA DE PRECIOS
A BENEFICIO DEL AGRICULTOR
Debido al mayor rendimiento de sus modernísimas instalaciones productoras de Lindane, CRUZ VERDE ha logrado rebajar los precios de sus insecticidas a base de Lindane, garantizando la excelente calidad que distingue a sus productos.
¡Fíjese en estos precios!
VERDANE Pulverizable
ANTES: 22'95 AHORA 20'30 IMP. INC.
VERDANE Espolvoreo
ANTES: 16'95 AHORA 15' PTAS. IMP. INC.

VERDANE
ESPOLVOREO o PULVERIZABLE
Cruz Verde
Combate con eficacia el escarabajo de la patata, "Cuca" de la alfalfa, "Pulguilla" de la remolacha, orugas de la col y otras plagas, dejando libres de insectos los cultivos a las pocas horas de haberlo aplicado
EL INSECTICIDA QUE "NO PERDONA"

Ministerio de Cultura 2011

Crónicas INTERNACIONALES

Un arreglo para el problema de Matsu y Quemoy

Parece que las islas serán entregadas gratis a los rojos chinos

Nueva York. — (Crónica de nuestro corresponsal, RODRIGO ROYO.)

EL extraordinario viaje del jefe del Estado Mayor conjunto, almirante Arthur W. Radford, y del secretario de Estado adjunto para Asuntos del Extremo Oriente, mister Walters Roberstson, hace creer aquí a mucha gente que el delicado problema de las islas costeras de Matsu y Quemoy quedará resuelto por fin mediante la entrega gratuita y pacífica de estas islas nacionalistas al Gobierno comunista de Pekín. Radford y Robertson —se dice aquí— han ido a Formosa a convencer a Chiang Kai Chek de que no se puede hacer otra cosa y que en vista de las circunstancias, esta es la mejor y la única solución.

Los dos últimos emisarios han sido precisamente, hasta ahora, los defensores más enérgicos de la política contraria, del principio de aguantarse en Matsu y Quemoy contra viento y marea y de lanzarse, si es preciso, a la guera mundial, con tal de no dar un sólo paso atrás. Además, Radford y Robertson son íntimos amigos personales de Chiang, cuya confianza plena se han conquistado en el futuro a base de demostrarle un apoyo leal, firme y sincero. Se calcula que estas relaciones personales y el hecho de que los altos emisarios hayan abogado siempre hasta ahora por una política del gusto de Chiang, harán que el jefe del Knomitang consienta por fin en la cesión pacífica de las debatidas islas a sus enemigos comunistas.

La posición del generalísimo Chiang Kai Chek en este momento frente a la cuestión de Matsy y Quemoy es muy parecida a la que adoptó Syngman Rhee cuando al negociarse el armisticio de Corea, el anciano estadista quiso resistirse a aceptar los términos del armisticio y amenazó con continuar la lucha solo, aún en el caso de que los Estados Unidos le retiraran su apoyo. Su postura romántica impresionó al mundo y nimbó la terca cabeza del anciano con un halo respetable de heroísmo. Pero más a sangre fría, Syngman Rhee se vió forzado a reconocer que los Estados Unidos estaban dispuestos a retirarse si él no se avenía a los términos impuestos por Wáshington, y que sin la ayuda norteamericana, la continuación de la lucha equivalía al suicidio.

De la misma manera, Chiang Kai Chek ha declarado que está dispuesto a mantenerse en Matsu y Quemoy con ayuda y sin ayuda de Estados Unidos. Pero si Wáshington le retira su apoyo, la posición de Chiang en esas islas será tan suicida como habría sido la continuación de la guerra coreana por su cuenta para Syngman Rhee. Lo que se trata de evitar en este caso —con la experiencia de Corea— es que la discrepancia llegue a plantearse en un momento dado en los mismos términos públicos y dramáticos en que se desarrolló la polémica con Syngman Rhee. Chiang podrá resistirse heroicamente frente a Estados Unidos hasta un punto, pero si se le convence que este país está dispuesto a retirarle su apoyo, a pesar de todos los pactos firmados y por encima de cualquier clase de argumento o consideración, se dá por seguro que el jefe del Knomitang no tendrá más remedio que ceder y seguir el mismo curso de su colega coreano. Y a esto se cree que han ido a Formosa el almirante Radford y el secretario de Estado adjunto Robertson, a convencer a Chiang de que las cosas son así y de que no hay más remedio que resignarse.

«Nosotros—le dirán—creemos tanto como usted que deberíamos mantenernos en Matsu y Quemoy. Eso lo sabe usted muy bien. Pero no hay nada que hacer. Tenemos que retirarnos.» Si esto se lo dijera a Chiang cualquiera otra persona, él no se dejería convencer, porque pensaría que allí estaban, en Wáshington, sus amigos Robertson y Radford para hacer valer sus puntos de vista. Pero dicho, precisamente, por esos mismos amigos, el argumento tendrá sin duda una eficacia incontrastable.

Que se está cociendo o está ya a punto de caramelo la rendición sin tiros de Matsu y Quemoy es algo que se da por seguro en todos los círculos políticos y diplomáticos de Wáshington y Nueva York. Todavía podría ser que se estropeara, porque el negocio no se ha cerrado aún, sino que está simplemente planeado. Pero las probabilidades de que se ejecute, lejos de disminuir, han aumentado de manera considerable con la declaración de Chu En Lai de que no quiere guerra y que está dispuesto a negociar directamente con Estados Unidos para resolver el problema de Formosa.

Todo el mundo conviene en que la entrega de Matsu y Quemoy a los comunistas haría posible que Inglaterra y otras potencias occidentales se sumaran a Estados Unidos para darle a Formosa una garantía conjunta de defensa frente a un ataque armado comunista. Semejante garantía, después de haberse desembarazado de las islas costeras, equivaldría en la práctica a un verdadero alto el fuego, para el que ni siquiera se necesitaría el consentimiento de la China comunista. Es decir, el foco de infección en el Estrecho de Formosa habría sido eliminado y el armisticio o alto el fuego se convertiría en un hecho positivo, sin necesidad de firmar ningún papel, al quedar bien establecido que Inglaterra y Estados Unidos, conjuntamente con otros países, garantizaban la independencia de Formosa, expandiéndose por la atmósfera el convencimiento de que la China roja no se atrevería a atacar contra esa garantía.

La solución, cuando de lo que se trata esencialmente es de preservar la paz a toda costa, parece ideal. Sólo ofrece el inconveniente de que la única manera de llegar a ella es retirándose de Matsu y Quemoy, gesto que en toda Asia, y en el mundo entero, se interpretará como otro acto de apaciguamiento del comunismo, como otra derrota y otro retroceso ante el empuje comunista. Y como decía el otro día uno de los hermanos Alsop, comentando este tema: «Un nuevo paso atrás parece que no tiene importancia, pero en el caso de Asia quizá no sea demasiado.»

RODRIGO ROYO

Rusia estudiará el conceder soberanía aérea a Austria

Y tendrá fuerza propia para salvamentos

Viena, 29. — Los rusos han accedido a que Austria forme una fuerza propia de salvamentos aéreos. Prometen al mismo tiempo someter a estudio la concesión de plena soberanía aérea a la nación.

El alto comisario soviético, Ylichef, ha propuesto en una reunión del Consejo aliado de las cuatro potencias que se permita a Austria comprar y utilizar cinco helicópteros y cinco avionetas para servicio de salvamento montañés. Con ello se modifica radicalmente la política seguida hasta ahora por los soviets.

A esto ha respondido sir Geofrey Wallinger, de Inglaterra, diciendo que se debía conceder a Austria "plena soberanía aérea", incluyendo el derecho a utilizar aerotransportes comerciales. Secundó al británico el alto comisario de Estados Unidos, I. E. Thompson. El ruso, con rara condescendencia, accedió a que se someta la cuestión de la plena soberanía aérea a la Dirección del Consejo aliado para su estudio.—Efe.

Millonario en potencia camino de Sing-Sing

Nueva York, 29. — F. Jelje (Mickey), que cuando cumpla los treinta años de edad entrará en posesión de una fortuna de tres millones de dólares, ha sido sentenciado a dos años de prisión en Sing-Sing por haber regentado un café de actividades dudosas.—Efe.

180 millones de francos ha costado la máxima actualidad frívola de París

Su título tiene 13 letras, como los de todas las revistas que estrena el "Folies Bergere"

PARIS.—(Crónica telefónica de nuestro corresponsal.)

CIENTO ochenta millones de francos arriesga el Folies Bergere en su nuevo espectáculo que se estrenará dentro de pocos días. Como dinero, es dinero, tratándose de una revista teatral: cada minuto de representación costará su millóncete, puesto que la obra dura tres horas. "Ah!... quelle folie" es su título —"¡Ah, qué locura!"—, título que en francés consta de trece letras, como los de todas las revistas que se estrenan en el Bergere. Una superstición de la casa y que parece que le da suerte. En efecto, allí la revista de turno copa el cartel temporada y temporada, dos, tres, cuatro años, y así pueden amortizarse, por lo común sin ahogos, tan enormes inversiones crematísticas. No es muy grande el aforo del Folies —los mil localidades que se venden a mil y dos mil francos cada una—, pero generalmente funciona a teatro lleno de turistas de todas las razas y lenguas. En día de trabajo no da más que una representación, que empieza a las ocho y media y concluye a media noche—en París la gente se acuesta pronto—; domingos y días festivos ofrece, además, otra representación de tarde que principia a las tres.

Naturalmente, la revista francesa, orientada hoy hacia los turistas extranjeros, le procura, como es lógico, el máximo de facilidades idiomáticas: ni argumento ni hilación escénica; visualidad y nada más que visualidad. Y una visualidad clara, en la que se ve bastante. Así, con esta fórmula, trabajan sus tres coliseos: el Folies Bergere, el Casino y el Lido. En éste se ve el espectáculo mientras se cena, champán obligatorio o su equivalencia en metálico, y cada comensal o espectadores dejan allí, por lo menos, sus cinco mil francos.

Un estreno del Folies Bergere constituye siempre la máxima actualidad frívola de París porque esa "amable institución", que data de 1869, derrocha en sus espectáculos no sólo dinero, sino arte alegre, con su música y sus canciones, buen gusto y nada de chocarrerías, riqueza escenográfica, apoteosis mordisteriles, trucos de ingeniosísima mecánica y soberbios efectos. En su nueva revista el escenario aparece decuplicado en superficie, donde surgirán, entre otras muchas cosas, una piscina en cuyo fondo se batirán a espada dos caballeros venecianos, un avión de verdad y de verdad también elefantes y camellos revestidos de oro... que no será de verdad, claro: telones luminosos de metales compactos que concluyen siendo transparentes, en tanto que sobre el público cae un auténtico diluvio, pero con una lluvia prodigiosa que no mojará a los espectadores.

El lema teatral del Folies es que en su espectáculo cabe todo, desde un recital poético a un combate de boxeo. Por contra, nada de vedettes.

—No quiero vedettes—dice a todos cuantos le quieren oir. M. Paul Derval, que dirige el Folies desde hace muchos años.

Y, no obstante, por allí pasaron todas las más célebres, desde la gaditana Carolina Otero a la eterna Mistiguette, desde la negra Josefina Baker a la escritora Colette, quien entre número y número, escribió en su camerino dos novelas acerca de los cómicos ("Vagabundos" y "El reverso del music-hall"), desde Maurice Chevalier a Charlot. Charlot entonces, 1902, no era todavía Charlot, sino Charlie Chaplin, un chiquillo de catorce años que hacía trabajos de mímica en una troupe ingresa. —Las vedettes son majestades con un extraplaneta neurótico y acaban con el dinero y, lo que es aún peor, con los nervios del empresario— añede M. Derval.

"Conjuntos grandes, conjuntos femeninos de mujeres jóvenes y vistosas, espléndidos ballets y unas figuras femeninas que además de sus talentos físicos, posean nociones del canto y de la danza, apoyadas por varios actores cómicos", arguye M. Derval, que patronea una compañía de casi cuatrocientas personas entre artistas y técnicos.

"Guerra al vedettismo", proclama M. Derval, y en efecto, el cartel del Folies no anuncia nunca los nombres de sus artistas.

En competencia con el Folies existen aquí otros catorce locales que representan revistas, comedias musicales y operetas. Ninguno en su género le aventaja, y así, en sus ochenta y seis años de vida, ha resistido impávido tres guerras europeas y sólo le fué mal, quebró y cerró una vez, a fines del siglo pasado, en que su empresario de entonces lo dedicó a conciertos sinfónicos, estrenando obras considerables de Massenet, Gounod, Saint Saens y Delibes. La anécdota no resulta muy edificante; pero el mundo es como es. Digamos, por último, que en la existencia parisiense, el teatro lírico ligero tiene su importancia, ya que añade amenidad a la gran sonrisa de la urbe. Con el Folies destaca el Casino de París, que representa ahora "Sensaciones", un alarde vedettístico del bailarín argentino Alfredo Alaria, con ilustraciones del dibujante español Pepe Zamora, quien, profuso y suntuoso siempre, decoró también en el Mogador la opereta "Los amantes de Venecia" Pero entre las operetas, el triunfo de la temporada ha sido "El Toison de oro", magníficamente montada por el Teatro Chatelet, que disfruta de subvención municipal. La partitura de "El Toison de oro", muy linda, se debe a Francis López, francés de origen español y en su primera profesión, dentista, quien es aquí hoy, y, justificadamente, el músico frívolo de moda. Este año, París canta sólo con música de López.

FRANCISCO LUCIENTES

Patrones, puericultura, modas, recetas apropiadas a cada estación del año, encontrarás en "ESCUELA HOGAR", álbum trimestral editado por la Sección Femenina.

Iconos orientales en España

Por M. SANCHEZ-CAMARGO

La Exposición organizada por el Ministerio de Información y Turismo en el Palacio de Bibliotecas y Museos tiene un carácter excepcional, por el valor intrínseco de las obras expuestas y por la aportación que éstas hacen al estudio de un aspecto del arte universal, que no ha sido posible contemplar en Europa en la extensión con que ahora puede hacerse en España.

La Exposición ha sido formada por contribuciones particulares que llegan desde el préstamo de la reina de Bulgaria hasta la colección de Sergio Otzoup, verdaderamente excepcional. Rusia es la nación más representada, hecho que no es de extrañar porque en su geografía—hasta la caída del zarismo—la iconografía alcanza su más alta y bella expresión. La vida del campesino ruso centra toda su apetencia espiritual en la imagen del icono que preside sus afanes, su trabajo y su sueño. No en vano en los anales antiguo se lee: «El arte de la iconografía no fué inventado por un cualquiera, ni por los egipcios, corintios o atenienses, sino por el mismo Creador. Por El que adornó el cielo con las estrellas y la tierra con las flores», y los mismos textos añaden que el icono «sólo podía ser hecho por manos limpias y el iconopiset, el Maestro, debía ser un irreprochable cristiano. Este nunca se atrevía a aumentar el efecto de las sagradas imágenes añadiendo rasgos de su propia personalidad, lo que ha hecho que la pintura rusa tenga una característica que la salvan siempre de lo que Sergio Otzoup—a quien se deben estas referencias—se salven del emocioalismo vulgar, aunque, por el contrario—añadimos nosotros—, carezcan de ese acento personal de la creación humana, y por ello el arte oriental, ruso singularmente, tiene ese aire hierático que, nacido de un profundo respeto, resta aliento inventivo, y queda en su mayor mérito en técnicas plásticas, con predominio de elementos de composición, color y dibujo, que alcanza en varias obras expresiones verdaderamente admirables.

La pintura iconográfica ejerce su mayor fuerza cuando es objeto directo de adoración. El icono posee «fuerzas ocultas» que le faltan al cuadro. El icono es eje y centro de potencias místicas, y así los artistas más renombrados: Dionisio, Rumblev y Alimpy son llamados «vasos de la verdad divina», y son glorificados casi como santos, pues su pintura conduce a la Verdad. Con esta concepción, que explica el bizantonólogo citado, es clara la importancia y trascendencia del icono, ya que en realidad su misión era la de reemplazar la figura del primitivo santo, que «pintado» seguía «viviendo» en la misma imagen, y su consideración alcanzaba a la de un Santo con Voluntad propia

En el Santoral ruso es curioso hacer un recuento de predilecciones populares. Son las más señaladas las siguientes: San Jorge—que derrota al dragón—, labrador y protector del ganado; San Vlasio, el campesino que pensaba en su único caballito, y es, por tanto, protector de estos animales; Santa Paraskeva, Patrona de los mercados; San Nicolás, dispensador de muy diversas gracias; San Flor, San Lauro, Santa Anastasia, etcétera.

Esta intensa vida espiritual del ruso se manifiesta en la profesión de iconos, y se demuestra en el certamen con la afortunada reconstrucción de una casa campesina rusa que figura a la entrada de la Exposición, y en la que campea presidiendo, un altar con la iconografía popular, el hogar sobre el cual duermen los habitantes y los elementos esenciales de una habitación campesina.

Signemos, en esquema, que la aparición del icono procede de Siria y Palestina y se difunde por el Asia Menor, se afianza en Vizancio y de allí pasa a Rusia, en donde resplandece con obras admirables en el siglo XV y en el XVI. De ahí la procedencia de la palabra «Santa Rusia», tan unida a la historia como en la actualidad está unida a otras actividades, muy diferentes. La Exposición, verdaderamente trascendental, parece ser que recorrerá diversas provincias españolas, y ha de ser de gran ayuda para los aficionados que han de ver en ella su sentido formal—en los iconos «surge» Picasso con siete siglos de diferencia—y el hondo sentido espiritual, que es al que, al fin y a la postre, el que pone en la Historia la grandeza y entraña de una nación.

¡OPOSITORES!

Para las plazas convocadas en los Cuerpos que indicamos a continuación, os recomendamos los programas oficiales y las inmejorables "Contestaciones" del "INSTITUTO EDITORIAL REUS". He aquí las oposiciones anunciadas: **33 plazas para Notarías en los Colegios de Albacete, Valencia y Zaragoza. Seis, y las vacantes que se produzcan, para Secretarios de la Magistratura del Trabajo.—Más de 24 para Oficiales del Ministerio de Agricultura.—50 para Técnicos de Hacienda.** — Próximas oposiciones para **Médicos de Asistencia Pública Domiciliaria, Agentes de Policía, Policía Armada, Gestores Administrativos, Banca Privada, Procuradores, Auxiliares y Oficiales** en varios **Ayuntamientos y Diputaciones.** — Solicite prospecto con detalles de la oposición que le interese al **"INSTITUTO EDITORIAL REUS". Preciados, 6 y 23 y Puerta del Sol, 12. Madrid.** Unico Centro que ha obtenido el número UNO en más de ochenta oposiciones y miles de plazas para sus alumnos.

Visita a la Escuela de Defensa Pasiva, instalada en el Castillo de Florival

No cabe error: una casa se vislumbra al fondo del parque en las dependencias del Castillo. Espesas columnas de humo negro —dice el periódico "La Metropole", de Amberes— rodean los muros, que apenas divisamos. Por otra parte, debe haber allí una verdadera reserva de municiones, porque las detonaciones se producen con un ruido infernal muy característico. Se divisa un tropel de hombres con casco, guerrera azul y con oficiales al frente. Se colocan escaleras. Al producirse cada explosión se aplastan contra el suelo. Se oyen silbidos, se divisan las camillas, incluso las víctimas ensangrentadas, que se extraen con mil precauciones de una bodega hundida o de un segundo piso, que amenaza derrumbarse.

Es de un realismo impresionante y la organización es perfecta. Habréis adivinado —dice el periodista— se trata de un fuego, de un ejercicio a modo de ensayo.

Nos hallamos en el castillo de Florival, comprado por el Ministerio de la Gobernación para que se instruyan los futuros instructores de defensa pasiva, ese famoso organismo, creado por real decreto de 18 de junio de 1951, mientras se entonaba un coro de lamentaciones y de escepticismo.

Los contribuyentes se lamentaban por ver con disgusto aumentar en unos trescientos millones el presupuesto de nuestros gastos militares o semimilitares. A este respecto debemos hacer observar que la seguridad civil o defensa pasiva no afecta para nada el presupuesto de la defensa nacional. Depende, principalmente, del Ministerio de la Gobernación, y secundariamente, para todo lo que atañe al aspecto sanitario de la salud pública y a obras públicas en lo concerniente a la adquisición y conservación de los edificios.

Dicho esto, agreguemos que no se trata, de ningún modo, de una innovación del legislador, sino de un ajuste de nuestra política de seguridad a la de varios países de la N. A. T. O., tales como Gran Bretaña, Holanda y Francia.

Hay que señalar que Inglaterra, en este aspecto, figura a la cabeza del progreso, puesto que ya en 1937 disponía de la Escuela de Defensa Pasiva. La idea se abrió paso y los realizadores de tales esfuerzos también. Se considera que el 50 por 100 de las víctimas de los bombardeos de Londres en 1940-41 fueron salvadas por las experiencias de los agentes de Defensa Pasiva, que aprendieron a extraer heridos sin agravar su estado.

Sea como fuere, puesto que las guerras actuales comprometen tanto o más aún la seguridad de las personas civiles que la de los militares, era preciso pensar en proteger de buen o mal grado a nuestras poblaciones. Era preciso, pues, constituir cuerpos entrenados con los que se pueda contar en caso de conflicto. La primera dificultad estriba en que la mayoría de los hombres válidos, hasta la edad de 35 años, son movilizados. Por lo tanto, ha sido necesario, en todas las categorías, reclutar a los agentes de Defensa Pasiva, entre los exentos del servicio militar, los licenciados o los excombatientes mayores de 30 años. Ningún agente ha sido o será contratado a no ser que se halle absolutamente libre de sus deberes militares.

"Paz y prosperidad" es el lema de los conservadores

Parece bastante probable su triunfo en las próximas elecciones

Londres.—*(Crónica telefónica de nuestro corresponsal.)*

"¿POR quién piensa usted votar el 26 de de mayo próximo?», he preguntado al repartidor de la leche. «Por los laboristas, naturalmente», contesta sin un momento de duda. «¿Y por qué?» «Porque representan a mi clase», responde con toda naturalidad, añadiendo a renglón seguido: «Pero me gustaría que ganen los conservadores.»

Si esto fuese un fenómeno aislado, tan sólo tendría gracia. Mi impresión es, sin embargo, que la actitud de mi repartidor de la leche es bastante generalizada. Aquí la gente suele votar, en efecto, en favor de este o aquel partido por «lealtad»; es decir, porque considera que el partido forma parte de la propia clase, y ello por mucho que a veces le desagrade la política que persigue. Quizá explique esta propensión las buenas noticias que el partido laborista ha recibido esta mañana, noticias que han barrido casi por completo los nubarrones de negras preocupaciones que cubren su panorama electoral. Resulta, en efecto, que, según la última encuesta Gallup, llevada a cabo por el diario «News Chronicle», los laboristas han reducido a tres y medio por ciento los cuatro puntos de ventaja que hace una semana todavía arrojó otra encuesta semejante en favor de los conservadores. Ello no quiere decir, sin embargo, que las posibilidades de victoria conservadora se hallen ya seriamente comprometidas. En las últimas elecciones los laboristas recibieron un dos por ciento más de votos que los «tories». Sin embargo, perdieron—como es sabido—las elecciones. Ello se debe a la gran cantidad de votos inútiles —por superfluos—que los laboristas obtienen en zonas eminentemente industriales, mientras que los conservadores tienen la suerte de tener a sus electores mejor repartidos. Si, pues, la tendencia reflejada por la última encuesta se mantuviese sin variación hasta el día de las elecciones, es harto probable que los conservadores aumentarían ligeramente su mayoría actual de 26 mandatos. ¿Se mantendrá invariable o continuará favoreciendo a los socialistas? Es pronto para profetizar, aun cuando no cabe duda de que los «tories» ya no están tan seguros de la victoria como hasta ayer manifestaron estarlo.

Mañana se darán a conocer los respectivos manifiestos electorales. Los laboristas insistirán, al parecer, en que defienden al pobre contra el rico. Abogarán en favor de una reducción del servicio militar, prometerán ranacionalizar en parte la industria del acero y los transportes y declararán que no hay partido como el suyo capaz de esgrimir mejor el magnífico ramito de olivo.

Los conservadores, por su parte, parecen querer librar la batalla con el lema: «Paz y prosperidad». La paz la representaría sir Anthony Eden y la prosperidad Mr. Rad Butler. Hay, sin embargo, una paz de la que los conservadores hubiesen querido poder jactarse y que ahora se halla bastante comprometida, a saber: la paz social. Un clima de nuevos trastornos sociales bruscos y gravosos, reivindicaciones de jornales y movimientos huelguísticos, que afectan a anchos sectores industriales, señala inesperadamente el término del ejercicio conservador. ¿A qué se debe? En los ambientes sindicales se recibe la impresión de que, temerosos de que un próximo futuro registre una seria crisis económica con su paro correspondiente, los jefes tradeunionistas desean emplear la coyuntura favorable, la actual, para arrancar el máximo de concesiones al patronato. Difícil es saber si los temores respecto del mañana tienen fundamento. No cabe duda, sin embargo, de que psicológicamente los Sindicatos y el partido laborista todavía viven en el período álgido de 1930, que no ha sabido olvidar la grave crisis de hace veinticinco años, ni dar su entera confianza al presente y futuro del «estado-providencia». Todo esto influirá, indudablemente, sobre las elecciones. Mientras tanto, los laboristas cierran sus filas, escayolan sus gietas y pasan la esponja sobre sus disensiones pasadas. Y así Mr. Bevan volverá a ser acogido dentro de unas horas en el sonrosado seno del grupo parlamentario socialista, de donde tan difícilmente fué expulsado, como el lector recordará, hace apenas unas semanas.

GUY BUENO

BUENA NUEVA

LA GRAN ESPERANZA

Por Fray Buenaventura de Santamaría
(Franciscano - Capuchino)

EL DERECHO A LA ALEGRIA

Ninguno con más derecho que nosotros, los cristianos, a la alegría.

Noche del primer Jueves Santo. En el Cenáculo, Cristo con sus Apóstoles. A pesar de la intimidad de la cena, no hay espontaneidad. El mismo Maestro está triste. Anuncia traiciones y negaciones. Los discípulos recelan unos de otros.

Es que todavía está allí el traidor. Su presencia impide que se explaye el corazón de Jesús. Pero Judas se dispone a salir. Ya en la puerta, Cristo le dice:

—Judas de Keriot, lo que has de hacer hazlo pronto.

Podemos imaginar los susurros que la salida de Judas despertaría entre los Apóstoles.

—Oye, ¿qué es lo que tiene que hacer ese?

—Lo ignoro. Pero me sospecho que...

—¡Lo que yo! Que es él, Judas, el que nos va a traicionar.

—Quiera Yahvé que nos equivoquemos. Tal vez el Maestro sólo quisiera indicarle que comprara algo para la fiesta. Pero, ¿viste el gesto que hizo al tomar el último bocado para marchar? Le temblaban las manos...

Era de noche. Cundo Judas salió todos parecieron respirar mejor. Sólo entonces Jesús comenzó el discurso de despedida. En tono íntimo, entrañable. Como el padre que se va y da los últimos consejos. Es la exhortación al amor mútuo y a la esperanza. Se acercan momentos difíciles. Pero tras la separación está el triunfo.

—¡Hijitos míos —dice Jesús—, dentro de poco ya no me veréis. Mas, dentro de otro poco, me volveréis a ver! Os aseguro que lloraréis y os lamentaréis y el mundo en cambio se alegrará. Pero vuestra tristeza se convertirá en gozo. La mujer, cuando está dando a luz, se lamenta. Pero cuando ha nacido el hijo, se alegra y no recuerda de sus gemidos. Así vosotros, ahora os entristeceréis, pero luego volveré a veros y no habrá nadie capaz de arrancaros vuestra alegría...

APLICACION

Este evangelio se refiere directamente a la tristeza por la muerte de Cristo y a la alegría por su resurrección. La Iglesia lo coloca en el tercer domingo de Pascua, refiriéndolo a la separación, más larga, de Cristo que tendrá lugar el día de la Ascensión. Se nos dice a nosotros lo mismo que a los Apóstoles: «Un poquito y le veréis... Otro poquito y no le veréis. Lloraréis, mas vuestra tristeza se convertirá en gozo». La separación siempre será breve, aunque sea por años.

Es el evangelio de la esperanza. Cristo no anda con subterfugios. Tendremos que sufrir. Por esos mismos motivos que nosotros padecemos el mundo se alegrará. Pero luego se tornarán los papeles. Y cuando llegue el momento de ser felices, ya nadie podrá arrancarnos la alegría.

Han pasado veinte siglos, y las palabras de esperanza de Cristo siguen tan actuales como cuando se las decía a los Apóstoles.

SACERDOTE Y PENITENTE

Penitente.—No sé por dónde comenzar a hablarle a usted de mi vida. ¡Hace tantos años que no hablo con un cura!

Sacerdote.—¡Oh, eso no importa! Nos entenderemos muy bien.

Penitente.—Lo dificulto, Padre. Son muchos los pecados que tengo en el alma. He blasfemado como ninguno de Dios. Y conscientemente. Porque recibí educación religiosa. Pero me exasperó la vida. Me cansé de rezar y ser bueno. Ni en el cielo ni en la tierra me hacían caso...

Sacerdote.—No es verdad que no te hicieran caso. El peor pecado que pudiste cometer fué desesperarte. Creer que Dios no te oía porque no te remediaba.

Penitente.—¡Y sigo así! ¡Ya no me puede oir! He puesto muchas cosas por medio. Está demasiado alejado de mí...

Sacerdote.—Porque Dios se esconde, no pienses que se aleja. Frecuentemente halla Dios sus intereses en donde nosotros encontramos nuestras dificultades. Pero hay que saber esperar, esperar... Es la ley de la vida aquí abajo. Un poquito en medio de trabajos y, luego, tu tristeza se convertirá en gozo... Tu eres cristiano. No puedes adoptar esas actitudes extremas ante las dificultades de la vida. Los que no creen, tratan de gozar, pase lo que pase. O se suicidan, cuando se agota la capacidad de goce... Tú espera, que tu tristeza se convertirá en gozo.

PENAS DE MUJER

Mujer.—¡Padre, no puedo más! En pocos meses se me han ido mi padre y mi madre. Estoy sola en el mundo...

Confesor.—No, mujer. Eso no es verdad. Solo es huérfano el que quiere. Tu padre y tu madre, desde el cielo, están más cerca de tí que nunca.

Mujer.—¡No, no es verdad! ¡Están lejos, muy lejos! Y con ellos se han alejado todos en el mundo.

Confesor.—¿Por qué vas a estar sola?

Mujer.—Cuando murió mi padre, mi madre enfermó de nostalgia... y se fué. Cuando murió mi madre, yo enfermé de tristeza y mi novio... se fué. Cuando murió mi amor, yo enfermé de desesperación y mi Dios... se fué. ¡Sola, sola en el mundo!

Confesor. — Mujer, no quieras complacerte en agrandar la llaga de tu alma. Estás orgullosa de sentirte la más desolada. Espera en Dios y vuelve a sonreir a las criaturas del Señor. Así esa crisis pasará.

Mujer.—No. Ya no hay nada que merezca una sonrisa. Todo es engaño en esta vida.

Confesor.—Sí, mujer, todo es engaño y todo es verdad. Esta vida —ya lo sabes— es un ensayo para prepararse a la otra, la verdadera. Tus padres terminaron el ensayo y se fueron a la realidad. Es mentira todo lo que termina. Por eso, espera, mujer. Espera un poquito y verás a tus padres y a Dios. Que ninguno como nosotros, los cristianos, tiene tan asegurado el derecho a la alegría.

Ministerio de Cultura 2011

Adenauer, invitado a la próxima conferencia de "los tres" en París

Con Pinay, discute en Bonn la cuestión del Sarre

París, 29. — El canciller Konrad Adenauer será invitado a participar en las discusiones que se sostendrán entre los ministros de Asuntos Exteriores de los "tres grandes" de Occidente. Esta invitación se hará hacia el 8 de mayo, cuando los ministros comiencen a negociar acerca de los problemas alemanes, según se manifiesta en fuentes oficiales.

La reunión tendrá lugar inmediatamente antes de otra de los ministros del Consejo de la Organización del Atlántico Norte, en esta capital, con objeto de admitir a Alemania como el 15 miembro de la NATO. Esta reunión previa tendrá lugar en Londres o en París, según tales fuentes. Al parecer, París tiene las mayores probabilidades de constituirse en sede de la conferencia.—Efe.

CONFERENCIA ENTRE PINAY Y ADENAUER EN BONN

Bonn, 29.—Francia y Alemania occidental tratarán de elaborar un acuerdo sobre la cuestión del Sarre antes de que la República de Bonn se haga independiente. El tiempo apremia para los dos países, al encontrarse esta mañana, a las diez y media, el ministro francés de Asuntos Exteriores, Antoine Pinay, con el canciller occidental, Konrad Adenauer, en el Palacio de Schaumburg, en Bonn.

Pinay ha previsto con optimismo dos días de conversaciones con Adenauer, aunque, tanto en fuentes francesas como alemanas, se reconoce que no será fácil de resolver el problema del Sarre.

Los dos países esperan dirimir las cuestiones en disputa para poder el 5 de mayo depositar los instrumentos de ratificación que pongan fin a la ocupación aliada y admitir a Alemania occidental en la Organización del Tratado del Atlántico Norte y en la Unión Europea Occidental.

Aunque la ocupación terminará legalmente con la concesión de la soberanía a Alemania, tropas aliadas seguirán de guarnición por "invitación" del Gobierno de Bonn.

Pinay ha llegado a Remagen, ciudad a orillas del Rhin, castigada por la guerra, en las primeras horas de hoy. Le dió la bienvenida el alto comisario francés, André Francoit Poncet, miembros de su personal y funcionarios de protocolo de Bonn.

Pinay y su séquito parece que estuvieron trabajando con documentos e informes hasta el último momento antes de llegar el tren, porque estaba aún puesta una mesa de conferencias en el tren al llegar éste a la estación.—Efe.

Ruiz-Giménez impuso la Gran Cruz de Alfonso el Sabio al Padre Gemelli

En el Consejo Superior de Investigaciones Científicas

Madrid, 29. — El ministro de Educación Nacional, señor Ruiz-Giménez, ha impuesto la Gran Cruz de Alfonso el Sabio al ilustre franciscano, R. P. Agostino Gemelli, presidente de la Academia Pontificia de Ciencias y rector de la Universidad Católica de Milán.

El acto se celebró en el Consejo Superior de Investigaciones Científicas y, con las personalidades citadas, lo presidieron el nuncio apostólico, monseñor Antoniutti; presidente del Consejo Superior de Investigaciones Científicas, señor Ibáñez Martín; director del Instituto "Luis Vives" de Filosofía, doctor Zaragüeta, y jefe del departamento de Psicología Experimental del mismo Consejo, doctor Germain.

El señor Ruiz-Giménez pronunció unas palabras para poner de relieve el honor que para el Gobierno español supone entregar esta condecoración a tan ilustre figura científica. "Esta cruz—añadió—no premia méritos que están más allá de toda medida y de todo premio, sino que desea en este caso mostrar su gratitud al P. Gemelli por su fidelidad a España en las horas difíciles." El ministro trazó también una elocuente comparación sobre la fraterna amistad entre Italia y España, y a continuación, entre grandes aplausos, impuso al P. Gemelli las insignias de la Gran Cruz de Alfonso X el Sabio.

El P. Gemelli dió las gracias con palabras que reflejaban la emoción y cordialidad. También pronunció dos conferencias sobre el tema "Por qué no soy psicoanalista".—Cifra.

Los ferroviarios ingleses anuncian la huelga general para mañana

El paro de sesenta mil maquinistas y fogoneros paralizará hasta la campaña electoral

Londres, 29. — Los ferroviarios han convocado una huelga general de ferrocarriles en toda la nación, anoche, justamente a cuatro semanas de las elecciones nacionales inglesas.

Su Sindicato ha dado orden a los 60.000 maquinistas y fogoneros que dejen de trabajar a media noche del 1 de mayo para apoyar su reclamación de aumento de salarios. La amenaza trastorna los planes de la campaña electoral, tanto de los conservadores como de los laboristas.

Poco después de la media noche, el intento gubernamental de mediación entre la Sociedad de Maquinistas y Fogoneros de Locomotoras y la Dirección General de Ferrocarriles quedó suspendido. La ruptura de las negociaciones se produjo poco después de que el partido laborista publicara su programa electoral, que pide la nacionalización de más industrias privadas y que dejen de pagarse algunos servicios en el Seguro Nacional de Sanidad. Los laboristas prometen nacionalizar las industrias del acero y del transporte por carretera que el Gobierno Churchill comenzó a desnacionalizar inmediatamente después de las pasadas elecciones. También proponen la nacionalización de los servicios de aguas y parte de las industrias químicas y de maquinaria y herramientas. Prometen abolir los impuestos sobre la base del costo de vida.

EL GOBIERNO INGLES TOMARA MEDIDAS DE URGENCIA

Londres, 29. — El primer ministro, sir Anthony Eden, y su Gabinete, se han reunido para aprobar medidas de urgencia que aminoren los efectos paralizadores de la huelga general de ferrocarriles que debe comenzar a media noche del próximo domingo.

En círculos informados se dice que el Gobierno no dudará si es necesario en usar tropas y camiones del ejército para aminorar la desorganización de la vida y la economía de la nación, amenazada por la huelga de sesenta mil maquinistas y fogoneros con motivo de una disputa sobre salarios que dura ya mucho tiempo.—Efe.

Consejo de Ministros

(Viene de la página primera.)

yecto de prolongación del encauzamiento del arroyo de Los Angeles, y de las del proyecto de estación de aforos de La Llavina, sobre el río Tordera.

Decreto por el que se declaran de urgencia las obras del proyecto de captación para abastecimiento de agua de Llarena (Badajoz). Y se autoriza el contrato directo de dichas obras.

Decreto por el que se autoriza a la Comunidad Chinico la continuación de las obras de la galería para alumbrar aguas en terrenos de propiedad del Ayuntamiento de Guimar (Tenerife).

Decreto por el que se autoriza a celebrar el concurso de las obras del proyecto de mejora del abastecimiento de Málaga, primera etapa.

Decretos de personal.

Ordenes aprobadas en Consejo de ministros por las que se autorizan los gastos y se ordena hacer los correspondientes libramientos, para reparaciones de las instalaciones del grupo electrógeno, reparación de los almacenes, garajes, talleres y edificios auxiliares del pantano de Rosarito.

Expedientes de revisión de precios.

EDUCACION NACIONAL. — Acuerdo por el que se envía a las Cortes un proyecto de ley sobre enseñanza y titulación de las especialidades médicas.

Decreto por los que se crean los Institutos Laborales de modalidad agrícola y ganadera en Don Benito y Azuaga (Badajoz).

Decretos por los que se nombran, al amparo de la ley orgánica del Ministerio de Educación, secretario general técnico del mismo a don Manuel Fraga Iribarren; comisario de Protección Escolar, a don Antonio Lago Carballo, y se confirma como comisario de Extensión Cultural a don Manuel Jiménez Quílez.

Acuerdo por el que se concede la Corbata de la Orden de Alfonso X el Sabio al Liceo, de Barcelona.

TRABAJO.—Decreto por el que se dictan normas para autorizar a las Empresas a invertir la reserva especial, establecida por la ley de 30 de diciembre de 1943, en anticipos o préstamos a su personal para adquisición de viviendas.

Decreto por el que se nombra vicepresidente del Consejo de Administración del Instituto Nacional de Previsión a don Alejandro Rodríguez de Valcárcel.

INDUSTRIA. — Decreto por el que se desestiman diversos recursos de alzada interpuestos contra resolución de la Jefatura del distrito minero de Granada, sobre la necesidad de ocupación de determinadas parcelas en término de Marbella (Málaga).

Decreto por el que se desestima recurso de alzada interpuesto contra resolución de la Jefatura del distrito minero de Vizcaya sobre la necesidad de ocupación para la mina «Nemesia».

Decreto por el que se aclaran conceptos sobre la legislación referente a las industrias calificadas de «interés nacional».

Decreto por el que se declara de «interés nacional» el tendido de la línea de transportes de energía eléctrica de «Hidroeléctrica de Cataluña, S. A.», desde el salto de Espot hasta la estación de Adrall.

AGRICULTURA. — Expedientes de trámite.

SECRETARIA GENERAL DEL MOVIMIENTO. — Acuerdo por el que se autoriza a la Organización Sindical la celebración de la Feria Internacional del Campo en mayo de 1956.

AIRE. — Decreto por el que se declaran de urgencia, a los efectos de expropiación forzosa, conforme al artículo ciento de la ley de 16 de diciembre de 1954 las obras para la construcción de las instalaciones auxiliares para cumplimiento de los acuerdos entre España y los Estados Unidos de América.

Expedientes de libertad condicional.

COMERCIO.—Asuntos de trámite.

INFORMACION Y TURISMO.—Decreto por el que se crea el "Boletín Oficial del Departamento".

Informes sobre Prensa extranjera y sobre el movimiento turístico en enero y febrero de 1955.

Francia designa a un general para luchar contra el "Ejército de Dios"

Combatirá a los rebeldes de Argelia como Inglaterra al Mau-Mau

París, 29. — El general Parlange ha sido nombrado jefe de las operaciones militares contra los rebeldes del "Ejército de Dios" en Argelia. El Gobierno francés ha decidido seguir el ejemplo de los ingleses, que nombraron a un general, sir George Erskine, para dirigir la campaña contra los terroristas del Mau-Mau en Kenia.

El general Parlange, de 58 años de edad, tiene una brillante hoja de servicios que comenzó en Flandes cuando tenía 18 años, en 1918. Fué herido tres veces y condecorado por su valor. Posteriormente estuvo destinado en Marruecos y adquirió gran experiencia en el mando de tropas norteafricanas.

Fué jefe de un regimiento marroquí en Italia durante la segunda guerra mundial, en la que nuevamente fué herido y condecorado. En la actualidad es el jefe de la Subdivisión Militar de Agadir (Argelia).—Efe.

Ana Pauker, arrestada en su domicilio

Munich (Alemania), 29. — Jam Cimpu, empleado de la Legación rumana, que huyó de la dominación roja, ha declarado que la exministro de Asuntos Exteriores de su país, Ana Pauker está bajo arresto en su domicilio. Cimpu, chófer en la Legación de Copenhague, afirmó que un amigo suyo en Bucarest había sido designado para llevar alimentos y otros artículos de primera necesidad al domicilio de Ana. Fué destituída de su puesto de ministro de Asuntos Exteriores en julio de 1953 y un mes después expulsada del Politburo.—Efe.

Nuevas luchas sangrientas...

(Viene de la página primera.)

lucha contra los rebeldes indochinos, según fuentes bien informadas.

Esta noticia se ha dado a conocer al mismo tiempo que el departamento de Estado anunciaba la salida hoy en avión del general Lawton Collins, en viaje de regreso a Saigón, como enviado especial del presidente Eisenhower en el Vietnam.

En los medios oficiales se dice que retirar el apoyo a Dien sería probablemente interpretado en Asia como el apoyo a la vuelta al colonialismo en aquella región, ya que el primer ministro vietnamita se ha destacado por su intenso nacionalismo y anticolonialismo. — Efe.

CERCO DE LAS FUERZAS REBELDES. — MAS DE 1.000 MUERTOS

Saigón, 29. — Los batallones del Gobierno han cercado a elementos de las fuerzas rebeldes cerca del club nocturno "Grand Monde", donde se encontraban las últimas fortificaciones organizadas de los rebeldes, aparte de los edificios que poseen en el barrio europeo, controlado por los franceses. Se cree que más de mil personas han muerto y que hay unos dos mil heridos, en un día y medio de lucha. El fuego, que se propagó al techo de gran número de casas de paja en Cholon, destruyó los alojamientos de unas cien mil personas, la mayoría de las cuales eran refugiados del comunismo del norte del país. Las fanáticas tropas rebeldes, que parecen andar escasas de municiones, cedieron ante los gubernamentales, superiores en número, y se retiraron. Al anochecer seguían sonando en muchas partes los zumbidos de los proyectiles de mortero de 81 milímetros de los pelotones del Gobierno, que dominan la situación en la mayor parte de la ciudad. En el paseo Gallieni, el paso, se encontraba dificultado por gran número de camiones quemados y montones inmensos de chatarra y escombros. Las tropas rebeldes poseen aún tres edificios en el sector europeo, el domicilio central de la autoridad portuaria y un puesto en Dakao. El cuerpo expedicionario francés ha cerrado todos los accesos al barrio europeo y está impidiendo a las tropas del Gobierno que entren allí para evitar el peligro de pérdidas de vidas humanas. — Efe.

SE NIEGA A VENIR A CANNES EL JEFE DEL GOBIERNO

Cannes (Francia), 29. — El jefe del Gobierno del Vietnam, Ngo Dinh Diem, manifiesta categóricamente al emperador Bao Dai que no acudirá a la conferencia de paz convocada aquí por el jefe del Estado para poner fin a la guerra civil que está desarrollándose en Saigón entre el Ejército nacional y los particulares de las sectas político-religiosas. — Efe.

MILLARES DE PERSONAS SIN HOGAR. — LOS HOSPITALES ESTAN ABARROTADOS

Saigón, 29. — Millares de personas dejadas sin hogar por la lucha civil acampan en las aceras de la parte comercial de Saigón.

Los hospitales, lo mismo franceses que vietnamitas, no pueden ya recibir más heridos y muchos de éstos tienen que esperar horas en la calle antes de recibir la primera cura. — Efe.

SITUACION "MUY GRAVE" PARA LONDRES

Londres, 29. — El Foreign Office ha calificado la situación del Vietnam de "muy grave".

Su portavoz declaró que Inglaterra vigila de cerca el curso de los acontecimientos, y que estudiará con Francia y los Estados Unidos. Efe.

La Virgen María, Patrona del Estado de Wáshington

Ciudad del Vaticano, 29. — Su Santidad el Papa Pío XII ha nombrado a la Virgen María, Patrona de la Archidiócesis del Estado de Wáshington con el título de "Madre de los".

Así se informa en el "Boletín Oficial del Vaticano", dado a la publicidad por la Santa Sede una vez al mes.—Efe.

NUEVO GENERAL DE LA ORDEN CARMELITANA

Roma, 29. — El Capítulo General de los Padres Carmelitas Descalzos ha elegido nuevo General de la Orden en la persona del Padre Anastasio del Santo Rosario, italiano.

La elección se celebró en el nuevo Colegio de la Orden en San Pancracio (Roma). El nuevo General nació en Génova en 1913. Ha sido por dos veces Provincial carmelita y es un magnífico orador. Noventa Padres capitulares provinciales de todo el mundo asistieron a la elección. La Orden, que cuenta con 3.433 profesos, tiene Monasterios en casi todos los países del mundo y se dedica a la vida contemplativa y al trabajo de la vida de apostolado en las misiones entre infieles.—Efe.

Una emisora de radiodifusión y otra costera, inauguradas en Tetuán

Tetuán, 29. — Ha sido inaugurada en la capital del protectorado la nueva emisora de radiodifusión y emisora costera, instaladas por la Empresa Nacional Torres Quevedo en lo alto del monte Dersa. Al acto asistió el alto comisario, teniente general García Valiño, que pronunció un discurso y puso en marcha las nuevas instalaciones, que por su potencia, modernidad y situación geográfica constituyen un magnífico exponente de la obra de España.—Cifra.

BOTADURA DE UNA NUEVA CORBETA EN CARTAGENA

Cartagena, 29. — En los astilleros de la Empresa Bazán se ha verificado la botadura de la corbeta "Viana Cuarta", de la serie que para la Marina de guerra se construye en esta factoría.

Las características del buque son: eslora máxima, 75,7 metros; eslora entre perpendiculares, 68; manga trazado, 10,20; puntal trazado a la cubierta principal, 5,20; desplazamiento a plena carga, 1.022 toneladas; calado medio correspondiente, 2,83; velocidad máxima, 20 nudos, para autonomía de ocho mil y autonomía a doce mil millas; armamento antiaéreo y antisubmarino, y dotación, 113 hombres.—Cifra.

Cavestany visita la Escuela de Agricultura de la Universidad de California

San Francisco, 29.—El ministro español de Agricultura, don Rafael Cavestany, ha visitado hoy la Escuela de Agricultura de la Universidad de California, en Davis, a unos 80 kilómetros al noroeste de San Francisco. Anoche se retiró pronto a descansar, por lo que no se le pudo abordar para conocer sus planes inmediatos.—Efe.

EE. UU. estudian enviar tropas simbólicas a Formosa

Wáshington, 29. — Los Estados Unidos están estudiando la posibilidad de enviar a Formosa fuerzas simbólicas del Ejército de Tierra para convencer a los que se oponen a una tregua en el estrecho de que están dispuestos a luchar por la defensa de la isla.

En fuentes informadas se declara que el envío de tropas de tierra norteamericanas para sumarse al escuadrón de cazas a reacción ya destacado en Formosa serviría para elevar la moral de los nacionalistas. Al parecer, tal proyecto ha sido discutido con el generalísimo Chiang Kai Chek por el jefe de la Junta de Estados Mayores, almirante Radford, y el subsecretario de Estado, Robertson, que le visitaron en Taipeh. — Efe.

Detención de un cabecilla comunista griego

Atenas, 29. — Dentro de su lucha contra las organizaciones y actividades subversivas, la Policía griega ha realizado una brillante operación al descubrir en una cueva de los montes de la Focida al famoso cabecilla comunista Nicolás Cuvaraa, que desde 1943 estaba instalado en el fondo de una gruta casi inaccesible y había escapado a las más activas indagaciones de los sabuesos atenienses.

Cuvaraa tiene sobre la conciencia, por lo menos, diez asesinatos, perpetrados por orden del partido comunista clandestino. En la cueva disponía de una importante istalación radiotelegráfica mediante la que estaba en constante comunicación con los comunistas de otros puntos. De él dependía una red de saboteadores en territorio helénico.—Efe.

SUCESOS

MUERTA EN ACCIDENTE DE "MOTO"

Madrid, 29. — Se ha matado la señorita Sara Muñoz Llorene, de 35 años, domiciliada en la calle de Vallandes, 11, al caer de la moto M. 116.965, conducida por don Luis Fernández Llorene, ingeniero de Caminos. El hecho ocurrió en la carretera de San Isidro, al no advertir el conductor una cuerda puesta junto a unas obras, y aunque avisó a su novia y prima para que agachase la cabeza, como él hacía, ella no se dió cuenta y fué derribada, produciéndose lesiones gravísimas, a consecuencia de las cuales fallecía momentos después. — Cifra.

TRES MUERTOS AL ESTALLAR UN AVION EN EL AIRE

Willington (Delaware), 29. — Un avión monomotor de tipo deportivo ha estallado en el aire en las proximidades de Elsmere. Sus tres ocupantes han perecido. No se tienen indicios de cuál haya podido ser la causa de la explosión. — Efe.

UNA MODELO ASESINA, POR INFIEL, A SU NOVIO

Londres, 29. — Una joven modelo de 28 años ha dado muerte a su novio, disparándole un tiro de revólver. Declaró que no la era fiel y que por eso le mató. El hecho ocurrió en las afueras del barrio de Greenwich, en Hampstead.

La modelo ha sido detenida y será juzgada en su día por asesinato. — Efe.

Anuncios Telegráficos

Agencias

Carnet de conducir
Transfer encias. Anselmo de la Iglesia. Queipo de Llano, número 17. Teléf. 4607. VALLADOLID.

Alquileres

¡¡¡INDUSTRIALES!!! Alquilo planta 500 metros cubiertos, más 600 patio. Pegando Carretera. PRIGO-Gómez. Moneda, 13. Burgos.

¡IDEAL VERANO? Lo pasará tomando en alquiler o comprando casa-chalet. Cinco amplias habitaciones, baño, garaje, jardín. Altitud, 1.200. Plena Sierra Burgos. PRIGO, Gómez. Moneda, 13. Burgos.

Arriendos

ARRIENDO sótano, dos ventanas a calle, once metros largo por 8.50 ancho, Obispo Manso, 2. Informes, en ésta y San Gil, 4-2.º. Zamora. (697)

Automóviles y Accesorios

COMPRO turismo moderno. Informes: Moneda, 13. Gómez. Burgos.

PERMUTARIA salto agua, buena situación, apropiado producir 300 H. P., por camión gas-oil. Rápidamente soliciten datos. Prigo, Gómez. Moneda, 13. Burgos.

CAMION «Krupp», gas-oil, 8 toneladas, todo origen, inmejorable estado, vendo o cambio otro 4 toneladas, gasolina. Moneda, 13. Burgos.

CAMIONETA «Ford» 17 H.P., enajenaría, buenas condiciones. Moneda, 13. Burgos.

TURISMO «Ford-cónsul», estado seminuevo, poco rodado, vendería. Tratar: Moneda, 13. Gómez. Burgos.

CAMION gas-oil «Willeme», buen estado, 6 ruedas nuevas, toda prueba, 8, 10 toneladas, vendo. Gómez. Burgos.

¡¡FACILIDADES!! Dispongo turismo todas marcas; camionetas, furgonetas, camiones. Antes de comprar, visítenme. Gómez. Moneda, 13. Burgos.

CAMIONETA «Delage» 12 H. P., vendería; bien permutaría por local o vivienda. Moneda, 13. Burgos.

TURISMO «Peugeot 201», cuatro puertas, 9 H.P., muy bien conservado, vendo bajo costo. Gómez. Moneda, 13. Burgos.

COMPRARIA derechos coche estrenar factible transferencia. Telf. 2654. León. (729)

CAMBIO o vendo camión «Saurer» por turismo, preferible «Ford» 17 H.P. Teléfono 2310. Zamora. (730)

SE VENDE coche turismo 10 H.P. recién ajustado, bien de todo. Teléfono 1251. Zamora. (728)

VENDO «Citroen» B-14, recién reparado. Teléfono 2311. Zamora. (711)

Colocaciones

El artículo sexto del Decreto de 26 de marzo de 1938 determina que las Empresas y patronos están obligados a solicitar de las Oficinas de Colocación el personal que necesiten.

Ofertas

OFICIAL DE PRIMERA FONTANERO se precisa en Pantano de Los Hurones. Apartado 108. Jerez de la Frontera.

Compra-venta de fincas

¡¡¡AUTENTICAS ocasiones!!! Lonjas libres desde 100, 300, 500, 600, 1.000 metros. ¡Dos calles, grandes facilidades! Pegando Plaza Toros. PRIGO, Gómez, Agente de la Propiedad. Burgos.

¡¡¡AVICULTORES!!! Díganme la granja que desean. Dispongo varias distintas zonas y precios. ¡Compruébelo! PRIGO, Gómez. Burgos.

¡¡¡PISO!!! Lujo, Plaza Vega, entrega inmediata, todas comodidades, mucho sol. 155.000. Prigo (Gómez). Burgos.

¡¡¡TRATANTES, AVICULTORES!!! Negocio avícola-porcino, 400 metros parada autobús. Mil cien ponedoras, otras tantas aves. Casas, cuadras, cocheras, almacenes, etcétera. 7.000 metros cercados. Vendo, entrega rápida. Prigo-Gómez. Burgos.

PASEO Espolón vendo lujoso piso libre, 8 huecos calefacción, la 6 parte indivisa plantas bajas. Todo, 325.000. ¡¡Ocasión!! Infórmese. Prigo, Gómez. Moneda, 13. Burgos.

PRIGO, Gómez. Tengo cliente para comprar finca rústica, extensión. Prigo-Gómez. Burgos.

¡¡¡ENTIDADES!!! Casa completa, céntrica, hormigón armado, 600 metros, cuatro plantas. Toda libre. ¡Ganga! PRIGO. Gómez, 13. Burgos.

¡¡¡VIVIENDAS!!! A estrenar, exentas contribución, 4 y 5 amplias habitaciones, frente Plaza Abastos Norte. Prigo, Gómez. Burgos.

¡¡¡VERDADERAS oportunidades!!! Lujoso chalet, cuatro plantas, calefacción, jardines, garaje, 7 habitaciones, servicios. Paseo General Castellana. Otro Paseo la Quinta. Ambos llave mano. Prigo, Gómez, Agente de la Propiedad. Moneda, 13. Burgos.

¡¡¡ATENCION!!! Vendo importante garaje, dejando buen beneficio, muy amplio. Prigo. Gómez. Burgos.

VENDO finca 14 fanegas, próxima capital. Ronda Santa Ana, 13. Zamora. (723)

VENDO varias casas nueva construcción, con garajes, huerta, teléfono y otras dependencias. Informes: periódico. Zamora. (677)

Ganados y Aves

POLLITOS recién nacidos, gran selección, AVICOLA MARIA ISABEL. San Gil, 7. Teléfono 1281. Burgos.

POLLITOS Leghorn, Castellana. Patitos Khaky Campbell. Alta selección. Avícola Mefranc. Teléfono 123. Medina Rioseco (Valladolid).

Hipotecas

NECESITO 75.000. Plena garantía, fincas rústicas, capital. Prigo, Gómez, Agente de la Propiedad. Moneda, 13. Burgos.

HIPOTECAS, rápidamente las conseguirán llamando al teléfono 4883. Burgos.

Huéspedes

RESTAURANTE Sanabria. Bar. Servicio a la carta y pensión completa. Valladolid.

Traspasos

CALLE Santander cedería bar todo lujo, pequeña renta. Buenos ingresos. Consulte. Prigo. Gómez. Moneda, 13. Burgos.

TIENDA comestibles traspasaría inmejorable situación. Precio módico. Prigo. Gómez. Burgos.

CARBONERIA, con buenos ingresos, traspasaría por traslado. Gómez. Moneda, 13. Burgos.

CARRETERA Madrid, daría negocio vinos, mucho trabajo, inmejorables ventas. Renta, 330. Prigo, Gómez. Burgos.

¡¡ATENCION!! Casa comidas con vivienda. Nuevo Mercado ganados. Cedería por traslado. Prigo, Gómez. Burgos.

¡¡NO PREGONE SU TRASPASO!! Si desea traspasar o adquirir un buen local, negocios comerciales, industriales, dispongo todas clases. ¡Consúltenme! PRIGO, Gómez, Agente de la Propiedad. Moneda, 13. Burgos.

TRASPASO, por no poder atender, sitio céntrico Soria, negocio bicicletas, alquiler y reparación. Facilidades. Informes; Real, 10. Soria.

TRASPASO frutería San Juan Mozas, 5. Informes: la misma. Zamora. (714)

Varios

TANGER. Sananes Hermanos. Apartado Correos 252. Enviamos medicamentos extranjeros. Consúltenos.

Ventas

Ningún artículo usado podrá venderse, según lo dispuesto por la legislación vigente, a mayor precio del 80 por 100 señalado en la tasa.

AVICULTORES: Harinas de pescado, carne, hueso Conchilla. Linaza. Leche Panizo Aceite hígado de bacalao. Vitaminal. Hijos Abel González. Miguel Iscar, 14. Valladolid.

VENDO aparato sierra noventa, columna hierro. Nemesio Gallego. Aranda (Burgos).

EN LAMADRID (Santander-Valdáliga) vendo 636 carros pradería, 11 hect., 38 áreas, 44 cent., en cinco fincas cerradas sobre sí, pared, agrupadas en semicírculo alrededor de casa, buena, con muebles, dos cuadras adosadas a la casa, derecha-izquierda, para 40 vacas. Todo libre. Informes: dicho pueblo. Antonio González-Cordero, Presbítero.

GRAN NEGOCIO. Vendo fábrica de hielo con cámara. Autorizada factible trasladar por cesión negocio, o cambio por camión. Sr. Zaldivar, en Carrión de los Condes (Zamora). (706).

VENDO 200.000 plantas pimientos dulces morrón, 100.000 común semidulce y 100.000 de tomates. Segundo Marqués. Nava del Rey. (Valladolid). (712)

SE VENDE estiércol de gallinara. Se compra cebada y maíz. Avícola Zamorana. Calvo Sotelo, 22. Telf. 2177. Zamora. (665)

Ministerio de Cultura 2011

LA RESIDENCIA PROVINCIAL "RODRIGUEZ CHAMORRO"

Su necesidad.-Política de austeridad en la Diputación. - Hacen falta unos Rayos X.

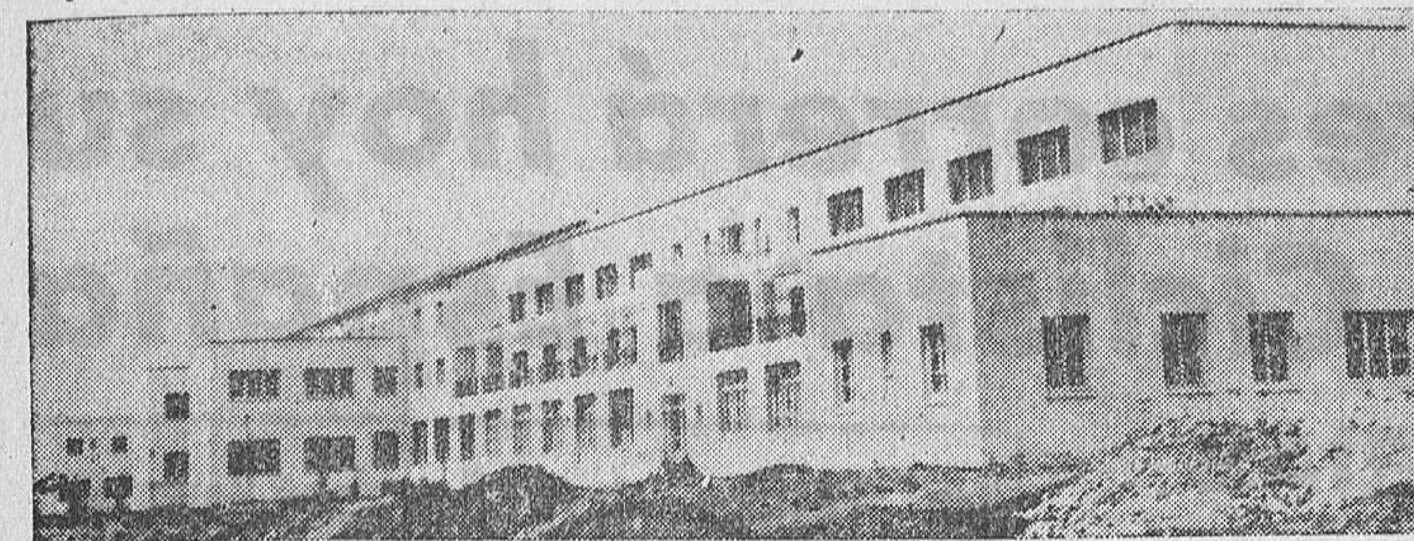

VISTA GENERAL DE LA RESIDENCIA. (Foto Juanes.)

En el Campo de los Cascajos, cara al río Duero, se extiende en una longitud de más de trescientos metros la Residencia Sanitaria "Rodríguez Chamorro", construida por la Diputación para albergar los enfermos de la Beneficencia Provincial.

El moderno edificio, dispuesto con arreglo a las exigencias de la técnica de hospitales, posee en su planta baja la cocina, los lavaderos, las calderas de esterilización y demás servicios. En la primera, frente a la puerta principal, se halla la iglesia, muy espaciosa, y en los pabellones de ambos lados están enclavados los servicios de farmacia, laboratorio, gabinete de rayos X, consultorios de las distintas especialidades y la oficina de recepción, así como los servicios de psiquiatría y ginecología y obstetricia. En la segunda planta, en el centro se disponen los despachos de los médicos; en los pabellones de la derecha, las salas de cirugía, y a la izquierda, la Casa Cuna. Y en la tercera planta se sitúan las salas de medicina y los servicios de oftalmología, otorrinolaringología, militares y enfermedades contagiosas. En esta planta también está la Residencia de las Hijas de la Caridad, con capacidad para treinta religiosas.

El vicepresidente y el médico de la Casa-Cuna, rodeados de los pequeños. (Foto Juanes.)

La capacidad total del nuevo hospital es de más de doscientas camas.

SU NECESIDAD

Largas de contar son las incidencias por las que pasó la construcción del edificio, así como los esfuerzos realizados por la Corporación Provincial hasta su terminación. Sólo Dios sabe el cúmulo de sacrificios que se impuso don Prudencio Rodríguez Chamorro (que en paz descanse) para sacar adelante una obra que realmente era gigantesca para las fuerzas de la Diputación. Pero, afortunadamente, ahí está la Residencia, ya en servicio, proclamando la victoria de los desvelos y de la tesonera voluntad de un presidente cuyo nombre ostenta el nuevo hospital.

Pero no es cosa de hacer ahora historia. Lo que sí queremos decir es que el nuevo hospital era una necesidad perentoria. El viejo estaba pidiendo a gritos su relevo, porque los enfermos, aunque sean de la Beneficencia Provincial, como personas, merecen que se les rodee de toda clase de comodidades y se les pongan a su alcance todos los adelantos de la ciencia.

Alguien pudiera pensar que una vez inaugurada la Residencia del Seguro de Enfermedad sobra el nuevo hospital. Se equivoca. Las estadísticas que obran en las oficinas de la Beneficencia Provincial señalan que el número de estancias y asistencias es, poco más o menos, igual que hasta ahora. Concretamente, en el año 1954 llegaron a 1.200. Y actualmente se atiende a más de 160 enfermos, sin contar que la Casa Cuna se alegra con las voces de 120 niños hasta cuatro años.

AUSTERIDAD

Hace algunos días, cuando comenzaba a efectuarse el traslado de los enfermos del viejo hospital a la nueva Residencia, giramos una visita a ésta. Allí estaban el presidente, el vicepresidente y el interventor de la Diputación, así como el administrador de la Beneficencia. Se acababa de instalar la cocina y "Juanes" aprovechó para tirar una foto el momento en que el señor Almazán Casaseca hacía de fumista, tratando de solucionar ese terrible problema de las cocinas que es el tiro. Luego veríamos al presidente y a sus compañeros de Corporación ordenando el traslado y disponiendo las cosas de manera que nada se desperdicie y no se hagan gastos inútiles.

La Corporación Provincial, amigos, se ha impuesto una política de austeridad en un supremo esfuerzo para rehabilitar la economía de la Diputación, que a pesar de los nuevos ingresos que la ley le facilita no es todo lo boyante que fuera de desear.

Y si no, véanlo ustedes. Sólo en hospitalización de enfermos en esta Residencia se invierten anualmente 3.255.130 pesetas. En farmacia se invierten más de un millón de pesetas; los víveres cuestan cerca de millón y medio, y así podríamos añadir cifras astronómicas hasta completar el capítulo de Beneficencia, que asciende, él solito, a la respetable cantidad de casi ocho millones y medio de pesetas. Añadan ustedes otras atenciones, también ineludibles, tales como las inherentes a la instrucción pública, caminos, personal, etc., etc., y tendrán el total del presupuesto de gastos, calculado por lo corto, en más de veinticinco millones de pesetas.

Pues bien; frente a esa zarabanda de cifras, ¿qué suponen los siete millones, aproximados, que constituyen el fondo útil del arbitrio sobre la riqueza nacional? Ni siquiera alcanza a cubrir los gastos de la Beneficencia.

RAYOS X

No es extraño, pues, que se trate de aprovechar el mobiliario del viejo hospital en lo que sea posible. Sin embargo, las instalaciones de quirófanos son casi enteramente nuevas.

Pero falta, y su necesidad es urgente, un moderno aparato de rayos X. El que existía en el viejo hospital, alguien lo llamaba silla eléctrica por las descargas con que de vez en cuando obsequiaba a sus manipuladores. Si no existe algún filántropo que tenga el rasgo de regalar este aparatito a la Beneficencia Provincial, será la Diputación la que tenga que adquirirlo.

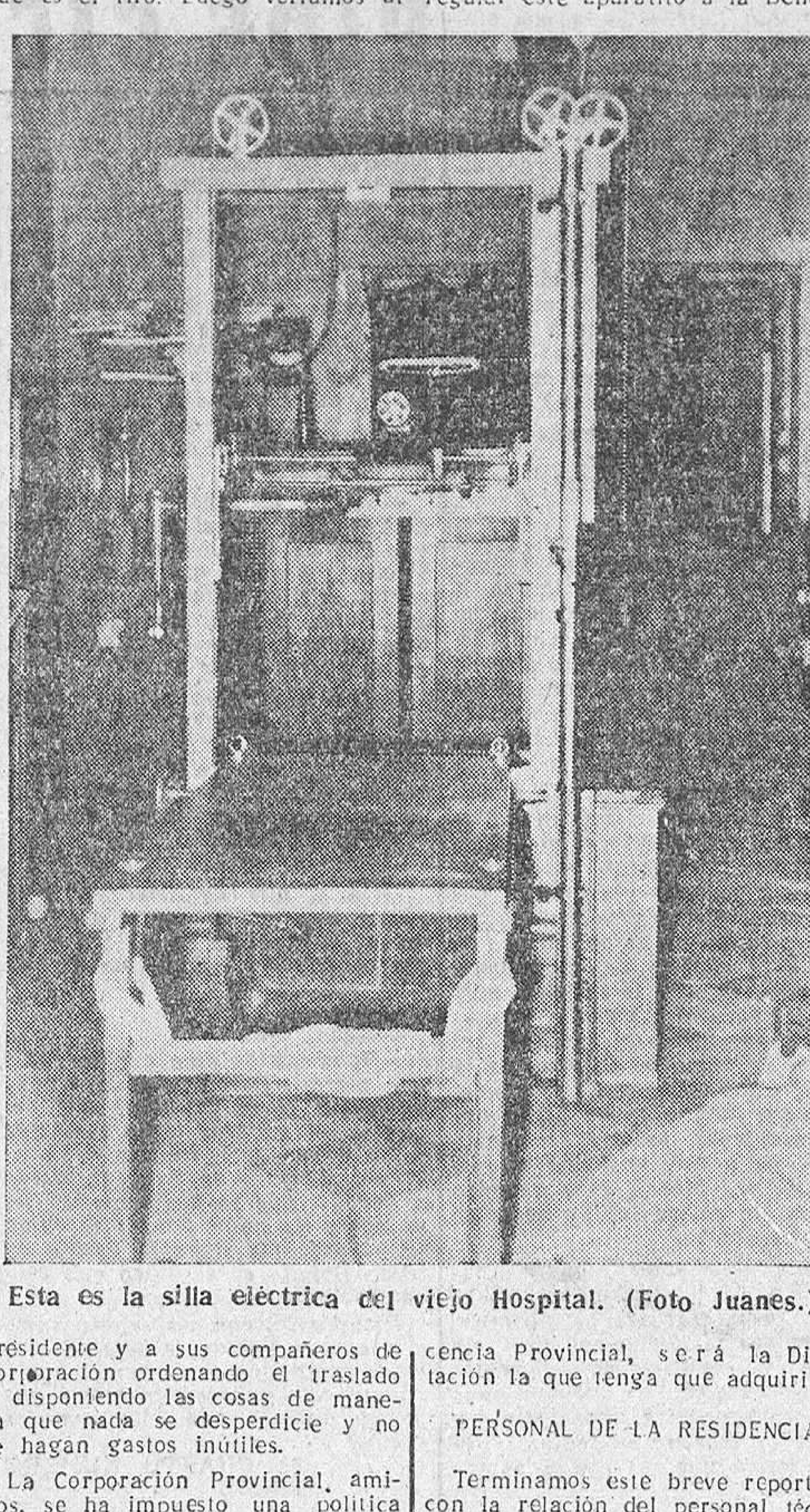

Esta es la silla eléctrica del viejo Hospital. (Foto Juanes.)

PERSONAL DE LA RESIDENCIA

Terminamos este breve reportaje con la relación del personal técnico al servicio de la Residencia. Está integrado por un cirujano, un médico de medicina general, un psiquiatra, un ginecólogo, un analista, un radiólogo, un médico puericultor, un otorrinolaringólogo, un oftalmólogo, un odontólogo, ocho practicantes, dos comadronas, ocho enfermeros, cuatro enfermeras tituladas y dieciséis ayudantas sanitarias.

S. R.

Don Ignacio Almazán trata de arreglar el tiro de la cocina. (Foto Juanes.)

CAMPAÑA DEL SEMINARIO

"El Seminario, piedra angular para un mundo mejor"

Este es el título de la charla que con motivo de la Campaña del Seminario pronunciará esta noche, a las 9,45, en RADIO ZAMORA, el Dr. don Benjamín Martín Sánchez, vicerrector del Seminario Mayor.

¡¡Por un Mundo mejor!!

EL SEMINARIO POR DENTRO

Firmas consagradas te hablarán estos días de tu Seminario. Todos sus aspectos te serán dados a conocer. Aportar un granito de arena será la ilusión de muchísimos y buenos escritores. Yo, que no estoy entre ellos, quisiera poner en la empresa magnífica de dar a conocer el Seminario mi granito minúsculo. Y recabar sin jactancia, más con amargura que con orgullo, mi conocimiento exacto de lo que el Seminario es y significa. Diez años en él quizá sea tiempo suficiente para conocerle plenamente. Y he elegido, a propósito, un tema interesante, en el que los "ex" somos más creídos que los "in", que aún visten la sotana, y que los otros que no siendo ni "ex" ni "in" conocen muy superficialmente lo que es el Seminario de puertas adentro. Pretendo, pues, que mi visión sea exacta, sin extremismos superlativos ni altisonantes, sino verídica y real. O, dicho de otra manera, mi impresión personal adquirida a través de los muchos años que he vivido dentro de él.

Hay entre la gente prejuicios que interesa hacer desaparecer. Para unos, en el Seminario no se hace otra cosa que rezar. Y resumen su concepción de la vida seminarística, polifacética y variada, como veremos después en esta interrogación insultante: "¿Doce años para aprender a decir misa?".

Otros, equivocados también, pero más terrenales, creen que en el Seminario los "cangrejos" rezan un poco, estudian menos y se divierten mucho. Esta opinión, extendida aun entre los mismos familiares de los "pavitos", ha sido adquirida al enfocar en tres proyecciones, excepcionales si las tomamos individualmente, la vida cotidiana del seminarista. Me refiero concretamente a la alegría desbordada y lógica de la hora de visitas, a los zapatos destrozados que lleva cada bolsa delatando la afición del propietario por el fútbol y, en tercer lugar, a esas notas de final de curso, que nunca satisfacen el materno deseo y no digamos el de la abuela.

Para otros, y estamos ya en el tercer grupo, en el Seminario no hay más que empollones que "embotellan" latín a lo bárbaro. Y aquí entra de lleno un montón de imberbes estudiantes que necesitan su auxilio en el verano. No quiero consignar exhaustivamente todos los falsos prejuicios que corren por ahí a propósito del Seminario, porque me extendería demasiado.

Quiero, brevemente, poner en claro frente a estos tres, los más extendidos y corrientes, la realidad interior, múltiple y variadísima del Seminario.

Yo resumiría la actividad polifacética del "corazón de la Diócesis" en unos detalles nimios, algunos de ellos ridículos a primera vista, pero que encierran una significación trascendente y honda, que es, en definitiva, lo que caracteriza la vida ordinaria de los seminaristas.

La callosidad de sus rodillas enseña escondidamente la realidad de muchas horas de confidencias ante el sagrario; los codos desgastados de sus sotanas hablan de muchas horas dedicadas a un estudio intensivo y extensivo; el silencio de sus claustros, roto débilmente por voces magistrales, nos dicen de unas horas de clase donde la seriedad y el aprovechamiento han levantado su cátedra; el bullicio ensordecedor de otros zapatos pregona la exultante alegría de estos jóvenes pletóricos de salud física y moral. En sus juegos adquieren el difícil equilibrio de sus facultades. Porque estos chicos, que más de un lector imagina con los brazos cruzados y la cabeza sempiternamente baja, saben conjugar maravillosamente la piedad de unas horas, la seriedad en el estudio de otras, el silencio de los momentos sagrados, con la alegría propia de una juventud que tiene la conciencia limpia y el corazón ardiendo de impaciencias.

Así es el Seminario por dentro. Esta es, exactamente —yo la he vivido—, la vida de los que se preparan a ser sacerdotes. Una vida barajada, agradable, donde la mezcla de disciplina y alegría, de estudio y recreo, de oración y esparcimiento, produce la síntesis formidable de unos hombres fuertes y robustos, de una vitalidad a prueba de difíciles empresas apostólicas.

No creas esos prejuicios tontos, que son, en honor a la verdad, rigurosamente exactos, pero enfocados con lente demasiado diminuta, con la que sólo se aprecian aspectos parciales de una vida que es en realidad —empeño mi palabra de honor— como yo te la he pintado. Y sabed también que la formación humana de nuestra juventud levítica corre pareja con la intelectual y moral, perfectísimas y completas.

A conseguir esta juventud, cada día más necesaria, debemos aspirar, contribuyendo cada uno en la medida de nuestras fuerzas, todos los zamoranos y de manera especial los que llevamos en la chaqueta una solapa que está esperando una mano sacerdotal que nos la coja para decirnos: "Amigo, ¿tú quieres ir al Cielo?".

CARLOS PRIETO
(Exseminarista)

cine

"CANDILEJAS"

EN EL CINE BARRUECO

Mucho se ha hablado de esta gran película, "Candilejas", sobre todo desde su reciente estreno en Madrid, y siempre en sentido ponderativo. Ahora, después de verla, hemos podido comprobar que todos los elogios que de ella se hicieron no solamente eran justos, sino que en algunos casos son superados por la realidad.

"Candilejas" nos ha conmovido profundamente; se trata del ocaso de un actor cómico cuyos éxitos artísticos le elevaron a la cumbre de la fama en su juventud y que los años, la evolución del humor y, ante todo, el agotamiento y la pérdida de facultades han relegado al olvido y a la indigencia.

El personaje de la película, "Calvero", con su gracia pasada de moda, da ocasión a su intérprete, el célebre Charlot, a realizar escenas que nos recuerdan las de sus buenos tiempos, en aquellas películas mudas, haciendo ahora, como entonces, brotar la carcajada del espectador. De ellas hemos de citar la de las pulgas amaestradas y aquella otra en compañía del famoso Buster Keaton, difícil de reconocer por su caracterización, con gafas y bigote, en el número de los músicos, tan lleno de tropiezos que parece una pesadilla.

Pero no se crea que ésta es una película cómica, sino todo lo contrario; podría ser más bien una película amarga si no estuviera toda ella impregnada de ternura y humanidad, de sentido poético.

Charles Chaplin vuelve a triunfar ahora como en su época mejor. Porque podrán cambiar los tiempos, las costumbres y las modas, pero el genio y el arte no envejecen y él fué, y sigue siendo, un artista genial. Y triunfa en "Candilejas", que es del mismo Chaplin, porque él ha dirigido la película, él la ha interpretado, suyo es el argumento y a él se debe la música. Y por si fuera ésto poco, con él trabaja su nuera, Claire Bloom, magnífica actriz y maravillosa bailarina, y su hijo Sydney, y hasta en una escena fugaz aparecen los chiquitines del matrimonio de Charlot con Ona O'Neill.

M. R.

"El Padre Pitillo"

EN RAMOS CARRION

Más que cine casi podríamos decir que lo que se ha hecho "En el Padre Pitillo" es filmar una representación teatral, porque teatro es la construción, teatro los diálogos y teatro los decorados que se han empleado para esta película. Está basada en la obra de Carlos Arniches, mitad drama, mitad sainete, cuyo papel principal está hecho a la medida de Valeriano León, que estrenó la comedia y después interpreta el mismo personaje en la versión cinematográfica.

El Padre Pitillo es un cura de aldea absorbido por su ministerio, con un gran corazón, que llega hasta a albergar en su casa a una muchacha abandonada por su novio y por sus padres y trata de arreglar "su caso" aun a costa de enfrentarse con la familia más importante de la localidad.

Lo mejor de esta cinta es, sin duda ninguna, el trabajo interpretativo de Valeriano León, que igual que en la escena hace una creación de la figura menuda y simpática de "don Froilán", haciendo alarde de sus facultades artísticas, de las que destacan su naturalidad y el gesto adecuado a la palabra y al momento.

Completan el reparto Virgilio Teixeira, Margarita Andrey, Aurora Redondo, José Nieto y Ramón Martori en los principales papeles, que realizan una labor discreta. La fotografía, buena.

El tiempo en la ciudad

DATOS REGISTRADOS AYER

Presión: 702'3; tendencia: oscilando.

Temperaturas extremas: Máxima de 22'5 a las 15,30 horas; mínima de 10'7 a las 5,15.

Humedad: 48%.

Viento: W; velocidad media: 11 kilómetros por hora.

Insolación efectiva: 12 horas y 40 minutos.

Tiempo probable: Inseguro.

Cupón pro Ciegos

En el sorteo correspondiente al día de ayer resultó premiado con cincuenta pesetas el número 915, y con cinco pesetas, todos los terminados en 15.

"ESCUELA HOGAR" no es una publicación femenina más; es el mejor aliado del ama de casa, en el que encontrarás, cada tres meses, labores, modas y trabajos manuales.

Para un ambiente moderno, basta...

Gradulux

La persiana que crea un ambiente

L104 A-Z

REPRESENTANTE

JOAQUIN ROLDÁN PRIETO
Calvo Sotelo, 3. Tel. 1531. Zamora

¿QUE NOS DICE usted?

ANGEL BARRUECO

Entrevista con Angel Barrueco en su despacho del Teatro Principal. Hablamos, en principio, de la recientísima actuación de María Jesús Valdés en el escenario del Teatro Ramos Carrión, donde se presentó con «El cuarto de estar». Coincidimos en que María Jesús Valdés es una actriz excepcional y en que la obra de Graham Greene tiene interés, está bien trazada y posee calidades literarias.

—*¿Respondió el público?*

—Más de lo que yo esperaba. Tanto es así que ahora voy a dar comienzo una temporada teatral. Desfilarán por Zamora las mejores Compañías. Incluso el espectáculo más sensacional que se ha presentado en los escenarios de España vendrá al Teatro Ramos Carrión.

—*¿Se trata?*

—De una comedia musical norteamericana.

—*¿Título?*

—«Al sur del Pacífico». Es una bella historia de amor, en el mundo agitado de la guerra; es un idilio romántico, en el exótico misterio de las islas del Pacífico. Buen humor, aventuras y heroísmo de unos marineros norteamericanos, en el maravilloso paisaje de los mares del Sur.

—*¿Principal figura de este espectáculo?*

—Luis Sagi-Vela, el popular barítono, primerísima figura de nuestro género lírico.

—*¿Mujeres?*

—Marta Sntaolalla, Josefina Canales y muchas mujeres más.

—*¿Lleva la dirección de «Al sur del Pacífico»?*

—José Tamayo, director del Teatro Español, de Madrid, fundador y director de la «Compañía Lope de Vega», el más brillante realizador actual de España y creador de los espectáculos teatrales de más éxito que se han presentado en nuestros escenarios en los últimos años. Nunca se presentó en España un espectáculo musical para el que se hayan conjuntado tantos y tan valiosos elementos como en éste, cuya música y colorido lo hacen más sugestivo que el cinemaScope.

Luego comentamos el gran éxito que la Compañía de Manuel Sabatini está consiguiendo con «La Muralla», otra de las obras más resonantes de los últimos años.

—*¿Vendrá también a Zamora Manuel Sabatini con «La Muralla»?*

—Sí, sí. En la próxima temporada teatral vendrá lo mejor que haya en cada género.

Seguidamente, comentario en torno a las películas de más éxito en los últimos meses. Títulos: «La ley del silencio», «Vacaciones en Roma» y «Pan, amor y fantasía». También gustó mucho «Marcelino, Pan y Vino» y «Un caballero andaluz». Pero mucho más, naturalmente, las tres primeras.

—Ahora ya sabes que se estrena «Candilejas», una producción de las que marcan una época en la historia del cine.

Angel Barrueco ha visto el otro día esta superproducción en el Cine Capitol, de Madrid. Nos habla de esta excepcional película:

—Vaya por delante que «Candilejas» es una consumada obra de arte. La labor de Charles Chaplin como actor, como director, como músico, como coreógrafo, como decorador, etc. es fabulosa. La película es un alarde de lo que el séntimo arte puede dar de sí. Paradójicamente, quizá se ha logrado en esta ocasión un excelente cinematógrafo, precisamente porque la obra en sí misma es teatro de alta calidad.

—*¿Qué tal la interpretación de Clara Bloom?*

—Aparece deliciosamente expresiva en su difícil papel.

—*¿Asunto de «Candilejas»?*

—Triste relato de la vida de un viejo «clown», ya casi olvidado, y de una joven bailarina. Una historia de amor, suave, desarrollada con indecible ternura.

—*¿Lo más interesante de est film?*

—El diálogo, maravilloso, y el trabajo de Charles Chaplin, fabuloso.

Hay, por fuerza, que ir hoy a ver «Candilejas».

ZABALO

Jefatura de Obras Públicas de Zamora

CONCURSOS URGENTES

Hasta las doce horas del día 16 de mayo próximo se admitirán en esta Jefatura de Obras Públicas, sita en la carretera de Tordesillas, ofertas por escrito, dirigidas al señor Ingeniero Jefe, para optar a la contratación directa de seis obras de reparación en carreteras del Plan de Modernización, cuyos presupuestos son inferiores a 200.000 pesetas y en total ascienden a 583.851,56 pesetas.

Las condiciones técnicas y económicas y los proyectos podrán examinarse en esta Jefatura todos los días laborables, desde las diez hasta las catorce horas.

En sobre aparte sin cerrar se acompañará el resguardo de haber ingresado en la Pagaduría de esta Jefatura el dos por ciento del importe del presupuesto de cada obra como fianza provisional.

La apertura de las ofertas se celebrará el día 18 del mismo mes, a las once horas.

Los gastos de inserción de este anuncio serán abonados a prorrateo por los adjudicatarios.

Zamora, 28 de abril de 1955. — El Ingeniero Jefe, JOSE MARQUES.

Ministerio de Cultura 2011

VUELTA CICLISTA A ESPAÑA

Probablemente, Bahamontes correrá hoy su última etapa de la Vuelta Ciclista a España

NO HAY FUERTES DIFERENCIAS HORARIAS ENTRE LOS VEINTE PRIMEROS

Barcelona, 29.—(Crónica telefónica de la Vuelta a España, por PORRIÑO).

DESPUES de las seis primeras etapas de la Vuelta a España, la ciudad de Barcelona, con su entusiasmo deportivo y hospitalidad, ha ofrecido el único descanso de esta prueba deportiva que ha debido calar hondo por cuanto ya las victorias de sus participantes se cotizan en el extranjero. En efecto, Geminiani ha recibido un contrato de los organizadores del Giro a Italia aceptando íntegramente las condiciones del francés para correr dicha prueba al frente de un equipo por él seleccionado. La aceptación del contrato la recibió Geminiani una vez que conquistó en Lérida el maillot amarillo de la Vuelta.

Los corredores se han dedicado hoy a reponer fuerzas y a descansar; los seguidores que vienen en plan de turista, a visitar las playas vecinas y los centros de recreo; los directores de equipo, a planear las "próximas batallas" desde un tranquilo sitial; los organizadores, a bañarse y a hacer un descanso que merecen. Los únicos que no hemos descansado somos los periodistas, que hemos tenido que escribir y transmitir las crónicas de rigor.

BREVE BALANCE

Mañana, sábado, hace una semana justa que comenzó la Vuelta en Bilbao. 108 corredores, agrupados en 18 equipos, la emprendieron en "El Bocho". De esos 108 corredores quedan en la carrera 83 y probablemente en próximas jornadas serán eliminados por el método empleado en la Vuelta a Francia, de hacer una "purga en la cola", con el propósito de dejar solamente a 60 participantes. De los 18 equipos, desaparecieron dos, el de Guipúzcoa-Navarra, que sólo cuenta con Miguel Vidaurreta y Jesús Galdeano, —para puntuar se necesitan tres corredores en la prueba— y el de Inglaterra, que también tiene sólo a dos hombres en carrera, Steel, que está haciendo un gran papel, y Pottler, clasificado el 79 en la general.

Los extranjeros han ganado tres etapas —Bauvin, la primera y segunda, y Baffi, la sexta— y las otras tres, Gelabert, Galdeano y Company, este último jersey verde, teniendo a Magni detrás a 14 puntos. El maillot de líder, que tiene una renta diaria de mil pesetas, lo han vestido una vez más los franceses que los españoles. En efecto, Bauvin en la segunda y tercera etapas; Loroño en la cuarta y quinta, y Geminiani en la sexta. ¿Se lo arrebatarán mañana al francés después de los 30 kilómetros en el circuito de la Ciudadela? No creemos que sea esta una etapa que influya decisivamente en los primeros puestos de la clasificación general por su reducido kilometraje. De las seis etapas disputadas, a juicio de uno, las más duras han sido las dos primeras, especialmente la inicial, francamente aterradora por sus importantes y numerosos puertos, casi todos ellos consecutivos. Brillante vencedor de ambas fué el tricolor Bauvin que, sin embargo, se ha desfondado en las siguientes jornadas, hasta el punto de estar clasificado en el puesto 21, a once minutos del primero. Claro que esto no es diferencia, pero sí es un dato alarmante, porque representa el descenso de un ciclista que ha empezado muy bien para venir a menos ostensiblemente. En cambio Geminiani y Bergaud (éste, doméstico de Bauvin en la etapa San Sebastián-Bayona y ahora "señor" del equipo francés), han sido los dos corredores galos que mejor se han administrado y lo prueba ello su posición en los dos primeros lugares de la general.

ESCASAS DIFERENCIAS

Pero las diferencias entre los veinte primeros no son importantes. Se ha dicho y lo volvemos a repetir, que un corredor de la clase de Magni, por ejemplo, puede fácilmente enjugar ese déficit del cronómetro en una o dos jornadas. Veacuáles son esas diferencias: 1, Geminiani, 00-00; 2, Bergaud, 00-15; 3, Loroño, 00-52; 4, Serra, 01-18; 5, Company, 01-42; 6, Mateo, 03-42; 7, Buratti, 04-30; 8, Botella, 05-09; 9, Gómez del Moral, 06-08; 10, Dotto, 06-43; 11, Trobat, 08-33; 12, Bernardo Ruiz, 08-36; 13, Nencini, 08-42; 14, Marigil, 08-42; 15, Quilez, 09-05; 16, Magni, 09-05; etc. Ahí están todos los que pueden ganar la Vuelta y aún se atrevería uno a situar más en la lista, incluso al propio Bauvin y a Emilio Rodríguez, este último sólo a unos segundos del líder. Las dos etapas del Mediterráneo servirán para tantear fuerzas y en las que volverán a imponerse los especialistas en la llanura, y Magni, uno de ellos, todavía no ha dicho ni una palabra. Luego, ya hacia Cuenca, y en el centro de la Península, la Vuelta vuelve a ofrecer el perfil montañoso de los primeros días, rematado por la última etapa auténticamente para escaladores.

PROBABLE BAJA DE BAHAMONTES

El equipo español sufrirá, después de la etapa de mañana, la baja de Bahamontes. Reconocido por el doctor Cabot, el toledano sufre de menisco. Cabot le ha puesto una inyección y mañana le pondrá otra, habiéndole aconsejado que en la etapa de la Ciudadela se emplee totalmente a fondo, dándolo todo en los 30 kilómetros del recorrido. Después volverá a examinar la parte lastimada y entonces aconsejará la intervención quirúrgica o el reposo absoluto, pero se tiene la impresión de que Bahamontes, en uno u otro caso, no seguirá la Vuelta y se quedará en Barcelona.

En inferioridad numérica, el equipo español tendrá que redoblar sus fuerzas ante las ofensivas que le vendrán encima, porque si hasta ahora ha tenido exclusivamente que atender al equipo francés, lo más probable es que desde mañana suene la hora de los italianos.

La etapa Barcelona-Barcelona, de 30 kilómetros en línea, comenzará a las cuatro y media, en el Parque de la Ciudadela. Los 83 clasificados correrán repartidos en dos grupos. El primero, empezando por la cola, por el número 83, hasta el 41, lo hará a partir de dicha hora. Después se celebrará la final del campeonato europeo tras "Vespa", y a las seis y media se dará la salida al otro grupo de corredores, del 40 al número 1. Y, naturalmente, sólo habrá un vencedor, el que mejor tiempo haga de los dos grupos. Una novedad en ciclismo, pero totalmente antideportiva desde su punto de vista técnico.

Poblet se recupera sensacionalmente

París, 29.—«Los corredores ciclistas españoles, especialmente Poblet, realizan una recuperación sensacional en la Vuelta Ciclista a España», escribe hoy el crítico del diario «L' Equipe».

«Parisien Libere» se muestra de acuerdo en que Poblet realizó un esfuerzo supremo en la etapa de ayer. «Definitivamente, demostró su gran estilo en los últimos sesenta kilómetros».—Alfil.

Las disensiones entre los españoles y Loroño, demasiado punzantes

Sólo Poblet es de opinión juiciosa al tratar de sus compañeros

Barcelona, 29.—(Del equipo de enviados especiales de "Alfil").—Todos los comentarios de los círculos ciclistas, giran en torno a las probabilidades del equipo español, después de la retirada de Bahamontes, ya casi segura, pero que todavía no está oficialmente confirmada y de las tan traídas y llevadas discrepancias entre los componentes del equipo "A".

En unas declaraciones hechas a la Prensa, Miguel Poblet, dice que se encuentra perefectamente de salud y que los desfallecimientos en la carrera son debidos, a su juicio, a que todavía no está suficientemente "rodado" y a que quizás, ha abusado un poco de las carreras en pista. Poblet opina que, por lo menos, cincuenta hombres de los que están en línea, son buenos corredores. Para él los mejores extranjeros son Geminiani y Magni y el más regular del equipo español, Botella. Insiste en que Magni será el ganador absoluto y manifiesta que no se ha enterado de nada sobre las discrepancias en el equipo español. En cambio, sobre estas discrepancias opinan de la siguiente forma Bernardo Ruiz, Masip y Bahamontes.

Bernardo Ruiz.—"Falta una etapa de setenta kilómetros contra reloj, para saber quienes marchan".

Bahamontes. — "Vamos unidos cinco corredores, porque estámos descontentos de la labor y de lo que dice Loroño".

Masip.—"Es mentira que dejáramos a Loroño solo".

El propio Loroño, dice que él va bien de fuerzas y también de genio. Al preguntarle los periodistas qué opina de lo pasado en Zaragoza y Lérida, contesta: "¿Qué va a pasar? Lucha entre nosotros.

—¿Y por qué os peleáis?

—Porque todos queremos ganar y sólo uno puede ganar.

—¿Qué tienes con Ruiz?

—Tener, nada.

Dice que no sabe lo que saldrá en la carretera cuando se le pregunta por el espíritu del equipo. A su juicio él va muy mal, pero en definitiva, dice a los periodistas, que digan lo que quieran. Cuando un reportero tiene por norma escribir lo que le dicen, contesta: "Pues diga que saldré a luchar con toda mis fuerzas".

Bernardo Ruiz, opina que el llevar la camiseta nacional perjudica porque tratan de superarse no sólo los corredores extranjeros, sino también los regionales y cuando intenta escapar, siempre se pega alguno a su rueda. No es optimista respecto a la victoria de un español.

Botella, cree que la vuelta es muy dura. Se encuentra bien de fuerzas y no se considera de momento como posible vencedor absoluto de la Vuelta. Como los demás corredores, y, aunque Magni no ha hecho nada importante hasta el momento actual, es a este corredor al que más temen. Magni está ganando batallas sin pelear con su arma de campeonísimo".

Tercia Bahamontes, en la conversación. Al juzgar a Loroño, dice que este corredor ha afirmado que ganará la Vuelta con una sola pierna y comenta amargamente: "Yo no lo ganaré con una sola pierna, pero procuraré aguantarle con la otra" y muestra su rodilla lesionada, lesión que se aprecia a simple vista.

Masip, declara sin titubeos que Loroño hace la guerra descarada a los miembros del equipo nacional y afirma: "Que sale Ruiz, el a la rueda; que salgo yo o Botella u otro, lo mismo".

A pesar de estas pesimistas declaraciones, es de esperar que durante el día de descanso que hoy disfrutan los corredores, Berrendero, como director técnico del equipo "A", pueda imponer su autoridad y buscar la necesaria concordia para conseguir el triunfo. En estas veinticuatro horas de reposo, cuando llevamos hecho un tercio de lo que será la Vuelta a España, puede decirse más que en la carretera misma la suerte de esta sensacional prueba deportiva.—Alfil.

LOROÑO BUSCARA OTRAS AYUDAS

Barcelona, 29. — En los círculos bien informados se afirma que, si se mantienen las discrepancias en el equipo nacional de ciclismo, y Loroño, como primer clasificado del equipo español y que se encuentra en magnífica forma, no consigue de verdad el apoyo de sus compañeros de equipo, es posible que gestione la ayuda por su cuenta, de otros corredores, para que le "arropen" durante la carrera.—Alfil.

En el equipo español todos son jefes y todos domésticos

La situación es la misma que al salir de Bilbao, dice Berrendero

Barcelona, 29.—A pesar de todos los rumores sobre las disensiones, el equipo español está tranquilo en el hotel donde se hospeda. Masip, Botella y Bahamontes han aprovechado la soleada mañana para dar un paseo, mientras Poblet ha salido a visitar a su familia. Loroño y Bernardo Ruiz, en el patio exterior de su habitación, colaboran con el mecánico en la puesta a punto de sus bicicletas. También está con ellos el director técnico del conjunto hispano, Julián Berrendero, que ha abandonado su habitación para acudir junto a sus muchachos.

—¿Servirá de algo el día de descanso?

—Esto siempre va bien. Para nosotros y para todos los participantes.

—¿Incluso para la moral y unión del equipo?

—Una cosa es planear una carrera y otra la carrera en sí. Cuando se rueda en la carretera, las cosas son ya más difíciles. Tenemos aún esperanzas de que la cosa cambie y el equipo español hará lo que todos esperan. Después de todo, aún hay mucha carrera por delante.

—Pero si la cosa marcha igual, ¿a qué se debe, a su juicio, la actual clasificación de los españoles?

—No hay que olvidar que la afición quiere siempre victorias y que luego ustedes lo ponen demasiado bien. De esta forma el rendimiento de los corredores españoles acaso sea inferior a esas esperanzas, pero no a sus verdaderas posibilidades. No hay que olvidar la calidad de los adversarios en ruta. Las cosas no son fáciles. Todo puede depender en más de una ocasión de la colocación de un corredor clave, en el momento de la escapada de los rivales más directos.

—¿Se perdió por ello el jersey amarillo?

—Estoy convencido. Loroño es un buen corredor, pero no sabe colocarse bien. De haberlo estado no habría perdido el primer puesto. Bien claramente demostró ayer Geminiani con su inteligente carrera cómo hay que defenderse.

—Lo que hay que poner en claro —tercia alguien que no es ni corredor, ni Berrendero—es que los seis corredores formen un bloque único, que intenta resquebrajar por motivos personales la verdadera "bestia negra" del equipo español, un señor que se mete en medio de los corredores con su "moto", les da órdenes, les insulta y se toma atribuciones que solamente corresponden al director técnico.

Mientras esto, Berrendero escucha atentamente y en sus asentimientos con su cabeza demuestra su conformidad con estas palabras, ya que incluso dice:

—El equipo español no es este o aquel corredor, sino todos juntos. Sólo así conseguiremos la victoria.

—¿Salió su equipo sin jefe destacado?

—De Bilbao salieron seis corredores con iguales posibilidades. Todos eran jefes del equipo y todos domésticos. Eso es lo que se ha intentado desvirtuar.

—¿Siguen en Barcelona sin jefe de equipo?

—La situación es la misma. Son varios los corredores de nuestro equipo que mantienen íntegras sus posibilidades.

—¿Volvería a formar el mismo equipo, de empezar ahora la carrera?

—No le seleccioné yo, sino el señor Larrumbe, pero igual lo habría hecho y lo haría ahora. Todos están bien y en todos ellos confío.

GARCIA CASTELL

Los franceses quieren ganar a los españoles el Premio de la Montaña

GEMINIANI CREE QUE HA CONQUISTADO EL "MAILLOT" AMARILLO DEMASIADO PRONTO

Barcelona, 29.—En el hotel donde se hospedan los corredores franceses, su director técnico y cuidadores, se respira alegría por todas partes. No en balde los franceses, tras la etapa de ayer, han llegado al día de descanso en la Vuelta con el jersey amarillo, el segundo puesto de la clasificación general, el primero por equipos y unas posibilidades inmejorables para que esta situación se prolongue hasta Bilbao. M. Di Ducazkaux es el optimista número uno:

—Estoy contentísimo de la actuación de los corredores, y aunque comprendo que ahora seremos el blanco de todos los ataques, confío en las fuerzas de los míos, para que, si no podemos mejorar aún más de aquí al final de la Vuelta, conservemos al menos lo que ya hemos conseguido.

—*¿No temen a nadie?*

—A los españoles Loroño y Bahamontes y al italiano Magni, aunque éste no sé aún lo que pueda dar de sí.

—*Pues parece seguro que a Bahamontes ya no le deberán temer.*

Les explicamos lo de la lesión del corredor toledano y preguntamos si no considera también adversario a Serra:

—Está un poco fatigado. Esto ya le costó ayer un puesto.

—*¿Cómo encuentran ustedes las carreteras españolas?*

—No son malas, pero hay muchos baches.

—*¿Y las montañas?*

—Los corredores franceses son todos unos magníficos escaladores... Geminiani, Bergaud, Remy, Dotto, sin olvidar a Bauvin, que por algo es el actual «líder» de la montaña. Los españoles vienen a ganarnos el Premio de la Montaña a Francia; nosotros estamos dispuestos ganárselo a ellos en su propio terreno.

—*¿Les favorecen las disensiones de los españoles?*

—Nosotros no nos preocupamos más que de hacer una buena carrera, disponiendo adecuadamente nuestras fuerzas, sin tener en cuenta las discusiones o errores de los demás.

—*¿Su equipo es lo mejor que puede formarse hoy en Francia?*

—No está con nosotros Bobet. Pero por lo demás, hemos traído a lo mejorcito. Geminiani, Lauredi, Remy Dotto han sido «tricolores» en la Vuelta a Francia, y Bauvin lució también el jersey amarillo en esta prueba. No les extrañe tampoco si más de uno de los que corren aquí lo hacen después en la Vuelta a Francia con el jersey nacional francés.

Conversamos después brevemente con Bauvin, el pequeño francés «líder» de las dos primeras etapas, que comienza diciéndonos:

—Me encuentro bien físicamente, y de no haber sido por la avería que me retrasó considerablemente, aún llevaría la elástica amarilla.

—*¿Dispuesto a recuperarla?*

—Doce minutos de retraso no es gran cosa. Pero mientras esté un francés con él, mi misión será apoyarle, favorecer sus escapadas, impedir la de los adversarios... y juzgar mi suerte, si se me ofrece la oportunidad.

Por último es Geminiani, en manos de los masajistas, el blanco de nuestras preguntas, y así responde a ellas:

—Me satisface el lugar que he conseguido en la clasificación general. Pero... acaso lo obtuve demasiado pronto. Ahora todos irán a desbancarme y la lucha será difícil.

—*¿Ve difícil conservar el primer puesto hasta Bilbao?*

—No es fácil, pero lo intentaré, si bien lo primordial para nosotros es que lo lleve un francés... De momento lo hemos conseguido en cuatro de las seis etapas disputadas. Procuraremos que en Bilbao también nos pertenezca.

—*¿Adversarios más difíciles?*

—Pues aparte los consagrados, hay otros muchos que no están bien acoplados y por falta de compañeros de clase en el equipo acaso no den de sí lo que valen. Son los Company, Mateo y algún otro que no sé cómo se llama. Pero más que a los contrarios, le temo a la prueba en sí.

—*¿La carretera?*

—En algunos trozos hay demasiada grava y son frecuentes los pinchazos. Pero no son malas, no. Mi principal preocupación actual es la etapa Valencia-Cuenca, muy larga y con una sucesión de collados inacabables.

Dejamos a los corredores del equipo francés discutiendo las características de esa—para ellos—terrible etapa. Acaso esté ahí el mejor aliado de los corredores españoles.—Alfil.

El miércoles, nuevo entrenamiento de la selección nacional

NO ACTUARA BADENES, LESIONADO EN BARCELONA

Madrid, 29. — El seleccionador entregó a la Nacional de Fútbol la nota de los jugadores seleccionados para el partido de entrenamiento que se celebrará el próximo miércoles. Están convocados los siguientes:

Ramallets y Carmelo, porteros; Matito, Campanal, Garay, Canito y Sócrates, defensas; Mauri, Maguregui y Zárraga, medios, y Mañó, Villaverde, Kubala, Rial, Gento, Miguel y Pérez Payá delanteros.

No está incluido Badenes porque se lesionó en Barcelona.

El partido será de corta duración y se celebrará en Chamartín. La Federación Castellana convocará a los jugadores Alonso y Atienza I, del Madrid, y a Tinte, Martín, Silva, Hernández, Escudero, Agustín, Collar y Molina, del Atlético, como entrenadores.

ARBITRO PARA EL PARTIDO CONTRA INGLATERRA

Madrid, 28.—El encuentro internacional de fútbol España-Inglaterra será arbitrado por el colegiado italiano Pieri y como jueces de línea los también italianos Joni y Maurelli.—Alfil.

Hoy, séptima etapa, Barcelona-Barcelona, en el Parque de la Ciudadela

Hoy se disputará la séptima etapa de la Vuelta Ciclista a España sobre el circuito urbano del Parque de la Ciudadela, con un recorrido de 29,200 kilómetros. Los ciclistas cubrirán quince vueltas al circuito, que tiene una longitud de 1.950 metros, y se disputarán dos series. En la primera tomarán parte la mitad de los corredores que integran los equipos clasificados en orden inverso en la general, por equipos, y el resto en la segunda serie. Por consiguiente, la segunda serie será la más interesante, por participar en ella los mejores corredores y luchar en la misma los componentes de los equipos francés y españoles A y B. El conocimiento del circuito y el hecho, en esta segunda etapa, de que es casi seguro que el equipo francés no podrá contar con la ayuda del conjunto regional del Sudoeste, hace que los españoles, de conseguir la necesaria unión, puedan recuperar parte del tiempo perdido, aunque no la suficiente, dada la corta extensión de la etapa. Hay que tener en cuenta que, aunque no se ha hecho aún el acoplamiento de corredores para las dos series, es muy posible que participen en la segunda, junto a los equipos nacionales españoles, los regionales de Baleares, Cataluña, Vizcaya y Cataluña-Aragón-Andalucía, dado que la mitad de los corredores que aún siguen en la Vuelta es de 41. De ser así, el equipo francés lucharía completamente solo contra todo un conjunto de españoles. Los corredores de los equipos de Inglaterra y Guipúzcoa-Navarra, que no figuran en la clasificación por equipos por no reunir el número mínimo de tres preciso para ello, entrarán a formar parte de la serie que por orden de la clasificación les corresponda, siguiendo de atrás hacia adelante.

La salida de ambas series será en línea, y al corredor que perdiere una o más vueltas le será recargado el tiempo, promediando cubrir cada vuelta por las que hubiera dejado de correr, calculándose en 40 por hora el promedio de esta etapa.

CRONICAS CON CATALEJO

CUANDO EL CUERPO PIDE CICLISMO...

BARCELONA.—Mi hotel —es un decir— está en la Rambla de Doña Mónica, con balcones a la calle. Desde aquí, Barcelona es un sol. Da gloria respirar el perfume que exhalan —palabra cursi, en desuso— los árboles y las flores de la rambla de más allá. La habitación que tengo es maravillosa y su alejamiento de los campanillazos del tranvía, de cinco metros. Los divinos sordos dormirían aquí como en la dulce Arcadia. Me levanté pronto porque hoy me pide el cuerpo ciclismo. Llamé al chófer y vino un camarero:

—Señor: el señor mecánico le dice al señor que el señor ya sabrá que hoy es descanso ciclista de la Vuelta a España, que es más bien media vuelta. Además, señor, se está lavando la mano izquierda y dice al señor que hasta mediodía no se podrá quitar el luto.

Bajé a la Rambla, alquilé un número de «El Coyote» para ilustrarme y llamé a un limpiabotas. En algo tenía que pasar el tiempo hasta mediodía. Como los «limpias» son listos como nadie, me dijo:

—Hoy de descanso, ¿eh?

—¿En qué lo has conocido?

—En el aire de usted: zapatos sucios, bombachos sucios, americana sucia, ausencia de corbata y gorra de cuadros. ¡Qué cacao!

—¿Qué dices?

—Que qué cacao.

—Menos mal.

—Bahamontes dice que le duele una pierna; Bernardo Ruiz, que le duele no ir el primero; Loroño que se va a llevar como remolque a un señor que llaman Ubieta; Poblet, después de dar una rueda a Loroño, que se podía quejar, no se queja de nada porque le cuida su señora, que sigue la Vuelta en tren; Botella es el único que está «enfrascado» en lo suyo.

Dicho ésto, con un zapato sucio y el otro a medias, le dejé «El Coyote» en prenda y me fuí al hotel. ¿Cómo estaba enterado mejor que yo un hombre que vive por los suelos?

EL CUARTO NUMERO TRECE

Llamé en el cuarto de Berrendero, que tiene el número trece. Estaba haciendo un solitario:

—Julián, escúchame.

Le conté de pe a pa lo sucedido momentos antes.

—Eso de Bahamontes pasará. Más me preocupa lo «otro».

Lo «otro» era la triste verdad. Lo grave es que algunos periodistas imberbes están siguiendo el juego a los gordos, por lo de Lérida. Salí del cuarto número trece y volví al momento con un bastón de nudos:

—¿Ves este objeto? Es una «estilográfica». Nada de instrucciones. Aquí es necesario garrotazo y tente tieso. ¿Sabes lo que hice yo con el equipo astur - castellano - galaico - leonés? Pues no le hice, le deshice. O se corre honradamente o se corre como siempre. Al parecer quieren correr como siempre, pues a la calle la mangancia. Claro es que a los míos no les faltaba razón para quejarse, porque con tanto caciquismo ellos llegaban los últimos, pero me he quedado casi solo.

Julián sacó una baraja nueva del maletín y me preguntó:

—A que no acierta usted qué carta hace el número treinta y uno? ¿No? Pues el as de bastos. Me gustan mucho los juegos de manos. Mañana les acogoto con esta carta y si Loroño quiere correr por su cuenta, los demás escogerán la libertad de dejarle solo y, como él dice, que coma en rancho aparte. Hoy voy a cantar yo las diez de última.

CAFE CAFE

Me agarré del brazo de uno de los que hacen el «No-Do», que tiene dietas dobles. Me invitó a café. Llegábamos ya a Canaletas cuando de manos a boca nos topamos con Gerardo, el popularísimo locutor «Toti»:

—¿A tomar café aquí? ¡Qué disparate! Venís conmigo a degustar el mejor café de Barcelona y el más barato.

En la Plaza de Cataluña tomamos un taxi, ya que no podíamos tomar otra cosa, y después de un rato largo aterrizamos en la calle del Conde del Asalto:

—Tres cafés solos, de amigos, ¿vale?

Nos dieron tres cafés que contendría cada taza una cucharada. «Toti» pagó siete cincuenta. El café era riquísimo, en efecto. Volvimos al centro. En la Ronda de la Universidad dejamos el taxi. «Toti» pagó treinta y dos pesetas.

El café era de balde.

LUIS CALABIA

ANUNCIO
OLLAS A PRESION
BATIDORAS
TRITURADORAS
MOLINILLOS
Puente Paz
QUEIPO DE LLANO, 27 - VALLADOLID
ALAS de RADIO
SAN TORCUATO, 31 - ZAMORA

Partidos y árbitros para mañana

COPA S. E. EL GENERALISIMO

Real Madrid-Valladolid, García Fernández. Barcelona-Coruña, Díaz Argote. Atlético de Bilbao-Hércules, Soler Llop. Sevilla-Valencia, Fombona.

PROMOCION A PRIMERA DIVISION

Atlético Tetuán-Español, Zariquiegui. Oviedo-Real Sociedad, Novella. Zaragoza-Granada, Iturrioz.

FASE DE ASCENSO A SEGUNDA DIVISION

Grupo primero

Europa D.-Arsenal, Clemente Fernández. Salamanca-Indauchu, Maya. Pontevedra-Torrelavega, Santomé. Langreano-Burgos, González Méndez.

Grupo segundo

Manresa-Gerona, Clausi. Elgóibar-Rayo V., González Roji. Plus Ultra-Binéfar, Sánchez Peral. Tudelano-Arenas Z., G. Orbegozo.

Grupo tercero

Elche-Mahón, Borso. Tarragona-Mestalla, Martín Alvarez. Eldense-Tortosa, G. Rodríguez. Mallorca-Alcoyano, Capella.

Grupo cuarto

Don Benito-Cádiz, Velasco. Ceuta-Algeciras, Meco. Melilla-Emeritense, Barrios. Iliturgi-Ubeda, Díaz Herrero.—Alfil.

Ministerio de Cultura 2011