Imperio

Año XVIII • Número 5.289 • ZAMORA-Jueves, 18 de Junio de 1953 • Precio del ejemplar, 70 céntimos

NO LE GUSTO LA CORBATA

Nueva York, 17.—Un irlandés llamado John McHells, propinó una regular paliza a su mujer, teniendo que acudir los vecinos en socorro de ésta. Al ser interrogado por esta conducta, John declaró indignado que su mujer le había regalado una corbata lamentablemente fea.

GRAVES SUCESOS EN EL BERLIN ROJO

Están interrumpidas las comunicaciones y parece que hay huelga general

LOS OBREROS ASALTARON LOS TANQUES RUSOS HACIENDO FRENTE A LA POLICIA

Berlín, 17.—La policía comunista de Alemania oriental disolvió a golpe limpio una manifestación compuesta por unos 15.000 obreros berlineses que se dirigía hacia el edificio del Gobierno de Alemania oriental.

La muchedumbre, que recorrió varios kilómetros bajo la lluvia intensa, retrocedió ante los ataques que sufrió por parte de la policía. Centenares de agentes, armados hasta los dientes, se apostaron en camiones en los sitios estratégicos de la ciudad para reforzar, si era necesario, a las fuerzas de la policía comunista, y ocho carros armados rusos pasaron por la Leipzigec Strasse minutos después de la manifestación.

La policía de la zona occidental informó que unos 12.000 obreros de la factoría Mammouth Menningsdord, situada al norte de la ciudad, en la zona soviética, marchaban a través de los sectores occidentales de Berlín para reforzar a los manifestantes de la zona oriental.—Efe.

ALGUNOS POLICIAS SE UNEN A LOS MANIFESTANTES

Berlin, 17.—Los agentes de la policía comunista que estaban de servicio en la Postdamerplatz, en el sector fronterizo con los sectores occidentales, entraron en los edificios de la policía y arrojaron sus uniformes por las ventanas. Minutos después se presentaban a las autoridades occidentales, a las que hicieron entrega de sus armas, al mismo tiempo que pedían asilo político. Lo mismo ha sucedido en la estación de mercancía de Berlín, donde los agentes comunistas se pasaron al sector occidental con los registros de control.

En el límite fronterizo entre la zona rusa y el sector de ocupación francés cinco agentes se dirigieron a los manifestantes, y al llegar a ellos estrecharon sus manos y se mezclaron entre ellos en medio de un entusiasmo indescriptible por parte de la muchedumbre, que daba gritos contra el comunismo.—Efe.

LOS POLICIAS HACEN FUEGO

Berlin, 17.—La policía roja ha abierto fuego contra la manifestación de trabajadores en Berlín oriental desde el edificio del Gobierno. La muchedumbre amotinada ha rasgado una bandera roja. Todos los medios de comunicación con Berlín oriental están interrumpidos.—Efe.

ASALTAN LOS CARROS DE COMBATE

Berlin, 17.—Veinte carros de combate soviéticos han sido concentrados en la Plaza Marx-Engels, del sector oriental de Berlín. Avanzando sobre la muchedumbre la obligaron a retroceder y en algunos puntos los manifestantes asaltaron varios carros. Se registran heridos, sin que su número haya podido ser precisado. Funcionan las ambulancias desde primeras horas de la tarde.

Frente a la sede central del Partido Socialista Unificado la policía comunista ha abierto fuego. En camiones han llegado importantes contingentes de soldados soviéticos que se disponen a defender los edificios oficiales, amenazados con ser asaltados por los amotinados.—Efe.

APLASTADO POR UN TANQUE

Berlín, 17.—Un obrero alemán ha sido aplastado por un carro de combate soviético en los disturbios de Berlín oriental. Es la primera víctima de los sucesos que se están produciendo en la zona rusa.—Efe.

HUELGA DE COMUNICACIONES

Berlin, 17.—Todos los obreros y empleados de los servicios de comunicación entre Berlín occidental y Berlín oriental se han declarado en huelga.—Efe.

¿MARCHA SOBRE BERLIN?

Berlin, 17.—En más de treinta y dos mil personas se calcula el número de manifestantes anticomunistas hasta el mediodía. A primera hora de la tarde el paro parecía completo en todo el Berlín-Este.

Un corresponsal de la Agencia Reuter, que estaba en la parte soviética de la ciudad, vió rodeado su coche de manifestantes que gritaban: "Los trabajadores de Leipzig marchan sobre Berlín. La policía

(Pasa a la página cuarta)

AKI-HITO LLEGARA EL LUNES A MADRID

El S. E. U. prepara en su honor varios actos

Madrid. 17.—Su Alteza Imperial el príncipe Aki-Hito, que el lunes próximo llegará a Madrid, ha mostrado deseos de ponerse en contacto con los estudiantes españoles. El heredero del Trono japonés es también estudiante en su propio país, como alumno de la Sección de Ciencias Políticas de la Facultad de Ciencias Políticas y Económicas de la Universidad de Gakushuin.

Los estudiantes madrileños preparan varios actos en honor de Su Alteza Imperial, organizados por el jefe nacional del S.E.U., señor Jordana Fuentes. El príncipe heredero visitará la Ciudad Universitaria y diversas instituciones culturales.

FRANCO VISITA LAS INSTALACIONES HIDROELECTRICAS DE CATALUÑA

Inauguró un teleférico en Malpas y un poblado de 150 viviendas

Hoy inaugurará los Saltos de la cuenca del Ribagorzana

Escatrón, 17. (Urgente.)—Su Excelencia el Jefe del Estado, acompañado de los ministros y altas personalidades de su séquito, ha salido a las diez de la mañana de Escatrón. Mucho antes de esta hora se había concentrado en las inmediaciones de la residencia del Caudillo una gran muchedumbre, no menor de diez mil personas, que no quería retornar a sus puntos de origen sin reiterar al Generalísimo las delirantes demostraciones de afecto y adhesión de que le había hecho objeto a su llegada, ayer tarde.

A su paso por Chiprana, que aparecía también engalanado con banderas y gallardetes, el pueblo en masa hizo objeto a Su Excelencia de grandes muestras de entusiasmo. Por Caspe pasó el Caudillo a las 10,35 y el recibimiento tributado por la población fué igualmente apoteósico. Este entusiasmo fué mayor aún, si cabe, en Bujaraloz, la "capital" de los Monegros, donde se había concentrado todo el pueblo y muchísima gente llegada de otras localidades de la comarca para aclamar y vitorear al Caudillo, que continuó viaje a la provincia de Lérida.—Cifra.

PASO POR LERIDA

Lérida, 17.—Poco después de las doce y media de la mañana ha pasado por esta ciudad, sin detenerse, S. E. el Jefe del Estado, acompañado de su esposa, ministros y séquito.

El automóvil del Caudillo y todos los demás de la comitiva tomaron la carretera de Pont de Suert y Pobla de Segur.—Cifra.

LLEGA A TREMP

Tremp, 17.—A las tres menos veinte de la tarde ha hecho su entrada en esta localidad el Jefe del Estado acompañado de su séquito, tributándosele un triunfal recibimiento por parte del público congregado a ambos lados de la calle por donde pasó la comitiva oficial de automóviles. El Caudillo se dirigió sin detenerse hasta la puerta del Hotel Siglo XX, donde fué recibido por las autoridades.—Cifra.

VISITA A POBLA DE SEGUR

Pobla de Segur, 17.—A las cuatro y media de la tarde ha llegado a esta ciudad S. E. el Jefe del Estado. El recibimiento dispensado ha sido apoteósico.

Entre las aclamaciones del vecindario, que le recibió en masa, el Generalísimo se dirigió a visitar las instalaciones de la Subestación Transformadora de Enlace, que sirve para unir los sistemas hidroeléctricos del norte catalán con el Noguera Ribagorzana.—Cifra.

EN PONT DE SUERT

Pont de Suert, 17.—Después de visitar Pobla de Segur, que recibió triunfalmente a S. E. el Jefe del Estado, el Caudillo, acompañado de su esposa y de los ministros subsecretario de la Presidencia, Industria y Obras Públicas estuvieron en la fábrica de cementos de Xerallo, donde se produce gran parte del cemento que se consume en las construcciones hidroeléctricas que son precisas para el aprovechamiento de la cuenca. El Generalísimo visitó el telesférico que pone en comunicación esta fábrica de cementos con la mina de carbón de la Empresa Malpas, en las proximidades del pueblo del mismo nombre. Aun cuando la lluvia que había caído durante todo el día en ligeros chubascos se convirtió en una cortina de agua, todo el vecindario se encontraba en la carretera con gallardetes y banderolas, y al llegar S. E. le hizo objeto de vítores y aclamaciones entusiásticas.

A las 17,45, finalizada esta visita, el Caudillo continuó viaje hasta Pont de Suert, a lo largo de unos 30 kilómetros, por una carretera que se pierde entre las montañas y que discurre por el lado del río en todo su trayecto. A la entrada de la población le esperaban el alcalde, autoridades locales y todo el vecindario. Fué realmente impresionante el recibimiento tributado al Generalísimo por los 4.000 obreros de la Empresa Nacional Hidroeléctrica del Ribagorzana.

Su Excelencia el Jefe del Estado y personalidades del séquito descendieron del coche en la residencia y el Caudillo examinó los planos y maquetas, tanto de las obras que se realizan como las que están proyectadas, prestando particular atención a la historia gráfica de todos los trabajos desarrollados hasta la fecha.

Pont de Suert es realmente una especie de cerebro de toda la organización, puesto que casi dependen de él todos los saltos que se construyeron desde la cabecera, muy próxima a los Montes Malditos, hasta la parte baja de las llanuras del Balagur.

A continuación el Caudillo se trasladó a la emisora, que recorrió detenidamente, y por último marchó a su residencia de "La Farda", a unos 20 kilómetros, donde pernoctará, para reanudar mañana el viaje,

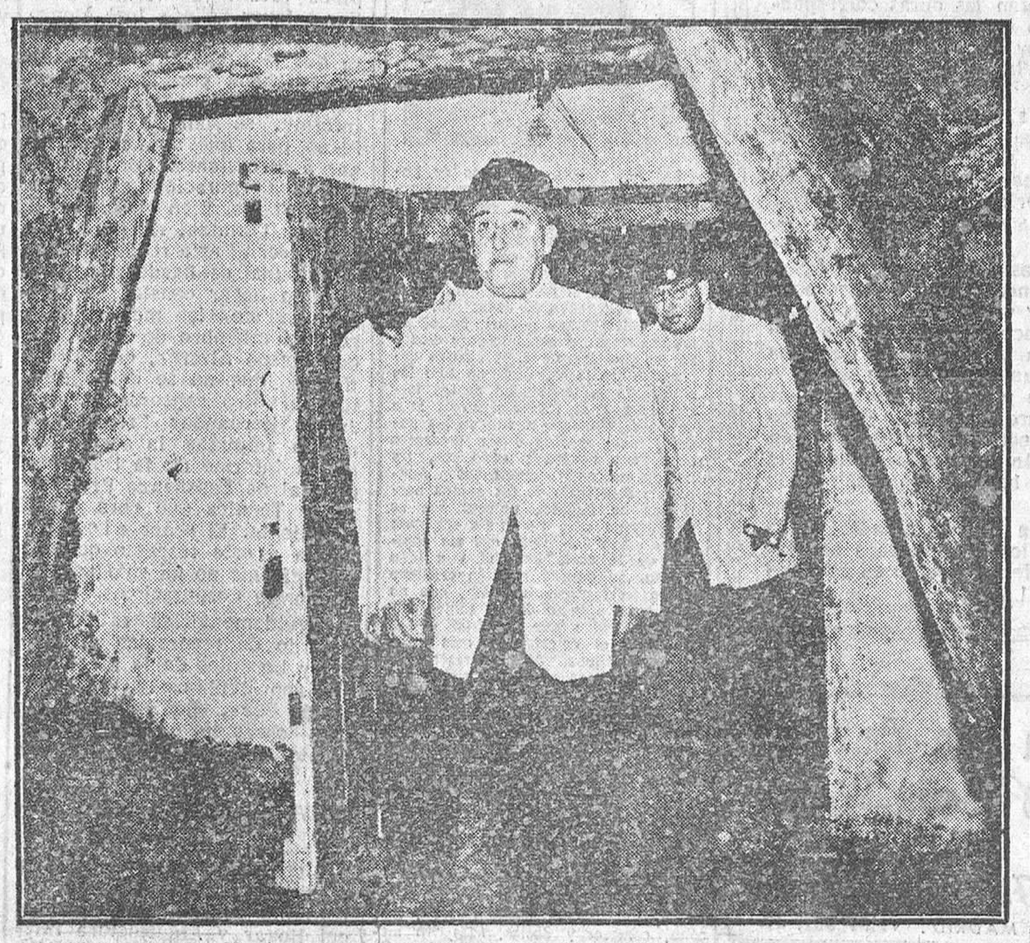

ANDORRA (Teruel).—S. E. el Jefe del Estado con las personalidades que le acompañan, durante su visita a la mina "Oportuna", cuyas reservas de explotación se fijan en un millón de toneladas.

Francia ha entrado en barrena

Norteamérica quiere que esté presente en la Conferencia de las Bermudas

En contra de la oposición de Churchill, que no la considera primera potencia

Nueva York. (Crónica radiotelegráfica de nuestro corresponsal.)

El embajador de los Estados Unidos en Inglaterra, Winthrop Ardrich, llegó ayer a Londres, procedente de Wáshington, con un mensaje personal de Eisenhower para Churchill. El mensaje dice que Norteamérica no desea celebrar la conferencia de las Bermudas sin la presencia en ella de un primer ministro francés, y que en caso de que Francia no haya resuelto su crisis ministerial antes del 29 de este mes, la conferencia de las Bermudas debe ser aplazada hasta que haya Gobierno en Francia. Aunque no sabemos con exactitud lo que ha contestado sir Winston Churchill, se dice que ha accedido a la petición de Eisenhower, aunque de muy mala gana. En opinión del primer ministro británico, Francia ha dejado de ser primera potencia, y lo mejor que pueden hacer Estados Unidos e Inglaterra es olvidarse de su antigua aliada. Esto se desprende del hecho de que sir Winston Churchill propuso en un principio una conferencia de los "grandes" en la que no estaba incluida Francia y de que desde que Eisenhawer convocó la conferencia de las Bermudas, como los franceses siguen en la anarquía, sir Winston Churchill está urgiendo por canales diplomáticos que se lleve a cabo dicha conferencia sin la asistencia de Francia.

Si monsieur André Marie no cambia de parecer, los franceses estarán intentando por séptima vez, en el espacio de un mes, la formación de un Gobierno en el mismo momento en que ustedes están leyendo esta crónica. Tal y como se contempla ahora a Francia desde los Estados Unidos, la suerte que pueda correr André Marie en la corrida de mañana no produce la menor emoción. El mal está en que Francia se encuentra completamente desprestigiada y arruinada, y esto no lo podrá componer André Marie, aun cuando sea aceptado por la Asamblea Nacional, lo cual, dicho sea de paso, es muy poco probable. Francia ha entrado definitivamente en barrena por razones mucho más profundas que las que pueden deducirse de la conservación del juicio político de la Asamblea. Algunos franceses se dan perfecta cuenta de ello, como en el caso de Paul Reynaud, que ha calificado a su país como "el hombre enfermo de Europa", y de Mayer, que dijo ayer: "El Gobierno, el Parlamento y Francia misma se han puesto en una posición humillante". Pero según se cree aquí, a la gran masa de los franceses todo esto les tiene sin cuidado.

La indiferencia total que revela Francia ante su pavoroso proceso de desintegración, hace que los norteamericanos la enjuicien con una dureza que tampoco tiene paralelos y que bastaría por sí sola para hacer reaccionar a cualquier otro país que no fuere ese "enfermo de Europa" al que Norteamérica está a punto de desahuciar. Como muestra citaré sólo algunos párrafos de la crónica de R. H. Shackford, corresponsal del "New York World Telegram" en París: "Francia ya no es una gran potencia mundial, excepto sobre el papel —dice hoy Shackford—. Francia ha saboteado la clave de la defensa occidental, el Ejército Europeo, probablemente más allá de toda salvación. Esta Francia, flirteando con la idea de zafarse de la guerra de Indochina, está en la bancarrota y vive completamente al día, alimentándose de papel moneda y de la ayuda americana. Francia está siendo la risión universal de la democracia."

Es difícil decir más de lo que ha dicho mister Shackford sobre Francia. Lo que dice de Francia la Prensa norteamericana es quizá demasiado duro. Como se ve, en los Estados Unidos se conoce perfectamente la situación. Pero entonces, si Francia se pronuncia aquí como un asunto irremisiblemente perdido, ¿por qué se obstina Wáshington en sacarla de un atolladero del que se comienza por admitir de antemano que no se le puede sacar? Esto es lo que nadie es capaz de explicar aquí. La única explicación parece ser que para desprenderse definitivamente de Francia, los Estados Unidos tendrían que desandar todo lo andado durante estos últimos siete años, y es muy duro para un país como éste

(Pasa a la cuarta página)

Enterrador enterrado

Riofreddo (Italia), 17.—El enterrador Angelo Stanassi estaba trabajando en el pequeño cementerio de esta aldea cuando la tierra, ablandada por la lluvia, cedió súbitamente y cayó dentro de la tumba que estaba preparando. Quedó enterrado hasta la altura del pecho sin poder mover los brazos ni hacer otra cosa que gritar. Tres horas más tarde, un grupo de montañeses oyó los gritos, y al investigar el origen, vieron la cabeza saliendo de la tumba. Corrieron horrorizados a avisar a la policía que había resucitado un cadáver.

Cuando la policía llegó, Stanassi había perdido el sentido. Lo creyeron muerto y lo llevaron al depósito de cadáveres. Allí, cuando un sacerdote rezaba las últimas oraciones, el «cadáver» Stanassi bostezó y se sentó, originando un nuevo pánico, hasta que las cosas, por fin, se pusieron en claro.—Efe.

DEMASIADO TARDE

Chicago, 17.—Un individuo llamado Robert Kerry fué arrollado por un tranvía, resultando herido de alguna gravedad. Lo curioso es que Robert fué atropellado cuando se dirigía a la oficina de patentes para patentar un sistema ideado por él para impedir que la gente fuese atropellada por los tranvías.

LEYES CURIOSAS

Arizona, 17.—Existe una vieja ordenanza que multa severamente a la persona que dé puntapiés a un mulo. Otra ordenanza exige que para que puedan volar las palomas deben obtener un permiso especial.

ESCRUPULO

Arkansas, 17.—La señora Vinona Mellery, de Little Rock telefoneó a las dos de la madrugada al fiscal general del Estado, para preguntarle si existía alguna ley que prohibiese cortarle los bigotes a un gato.

COMODIDAD

Nueva York, 17.—Se puede leer un libro acostado en la cama: las páginas reproducidas en una película, son proyectadas en el techo de la habitación por un aparato proyector.

El ministro de Agricultura cerró la Feria del Campo

ZAMORA OBTIENE UNA MENCION ESPECIAL

Madrid, 17. — A las ocho de la noche, en el salón-cine de la Feria Internacional del Campo, se verificó el acto solemne de la clausura y entrega de premios del magno Certamen, bajo la presidencia del ministro de Agricultura, señor Cavestany, a quien acompañaban el delegado nacional de Sindicatos, señor Solís; subsecretario de Agricultura, señor Cejudo; presidente de la Diputación Provincial de Madrid, marqués de la Valdavia; vicesecretario general del Movimiento, señor Romojaro; directores generales de Coordinación, Crédito y Capacitación Agraria, Agricultura e Industria; secretario y vicesecretarios nacionales de Sindicatos; director general del Instituto Nacional de Previsión, secretario general de la Junta Nacional de Hermandades; comisario general de la Feria Internacional del Campo, delegado provincial de Sindicatos de Madrid, jefes nacionales de Sindicatos, Obras y Servicios y otras muchas jerarquías y representaciones.

El salón se encontraba totalmente ocupado por presidentes de Cámaras Oficiales Sindicales Agrarias, las reinas elegidas en el transcurso de la Feria, como representantes de la belleza femenina de las provincias y regiones, vistiendo sus trajes típicos y las bandas de la proclamación; los representantes de las Empresas y Casas industriales y comerciales concurrentes al Certamen y numerosas Comisiones agrícolas, ganaderas y de la industria y el comercio derivados del agro, siendo el entusiasmo indescriptible.

El comisario general de la Feria, don Diego Aparicio, dió lectura a las actas, en las que después de un preámbulo que declara las finalidades de exaltación del campo perseguidas, constan los fallos a que se ha llegado, y que fueron acogidos entre grandes aplausos. Las distintas representaciones se fueron acercando a la presidencia por el orden en que eran llamadas y recibieron los premios del Certamen.

Fueron adjudicadas medallas de oro a las Cámaras Oficiales Sindicales Agrarias de Canarias (especial), Ciudad Real, Badajoz y Castellón. Medalla de plata a Aragón, Castilla la Nueva, Albacete, León, Murcia, Burgos, Cáceres, Valladolid, Guipúzcoa, La Coruña, Lugo, Alicante, Jaén, Asturias, Salamanca y Cádiz. Medallas de bronce a: Masía catalana, Huelva, Logroño, Valencia y Santander. Mención especial: Córdoba, Almería, Málaga, Granada, Baleares, Navarra, Zamora, Palencia, Segovia, Alava-Vizcaya, Avila y Soria.

Después fueron entregadas medallas de oro a varios expositores, así como medallas de plata y de bronce. También se han concedido títulos de honor a cuantos expositores participaron en la Feria Internacional del Campo.

El ministro de Agricultura, señor Cavestany, cerró el acto con un discurso, manifestando que por su cargo, como titular del Departamento de Agricultura, había de pronunciar las palabras de clausura del grandioso Certamen.

Agradeció a todos la cooperación prestada al éxito de esta I Feria Internacional del Campo y afirmó que el esfuerzo aportado no ha sido inútil, ni baldío el trabajo que se ha empleado por cuantos han participado en el encumbramiento de la misma. La Feria ha sido un gran exponente del campo, y de tal importancia, que no podía fracasar, dados sus altos fines. Puso de relieve que en este Certamen se ha verificado una exaltación de auténticos valores de todo orden, entre ellos los espirituales, de los que tan glorioso guardador es el campo español. También dijo que la Feria había sido un propósito de superación y de emulación, sin egoísmos exclusivistas, y que los resultados se alcanzarán pronto, pues los campesinos han podido co-

(Pasa a la cuarta pág.)

COCHES

Por ITO

—Aunque lo ve usted así, hace más de cien...
—¿Años?

Ministerio de Cultura, 2011

Informaciones de nuestra ciudad

Mejoras municipales

CON la aprobación por la Superioridad del presupuesto extraordinario de veintitantos millones de pesetas, en el que quedan incluidas importantes cantidades para un amplio plan de mejoras, el Ayuntamiento zamorano tiene ya abierto el camino legal para la realización de ciertas obras que la ciudad reclama desde hace tiempo, tanto en servicios que acusen la deficiencia de su senectud, como en lo que corresponde a obras de ensanche y embellecimiento urbanos.

La mayor parte de ese presupuesto se destina a la ampliación de las redes de agua potable y alcantarillado en aquellas zonas del extrarradio adonde aún no han llegado tan importantes servicios. Sin embargo, antes de ponerse en marcha dichos proyectos, la Corporación municipal, con sus propios y ordinarios medios, va enfrentándose poco a poco con los problemas que Zamora tiene planteados de manera acuciante, y en primer término, con la ampliación de las redes de agua potable hasta donde la capacidad del vicio actual lo permiten. De estaanticuado y deficiente ser manera son varias ya las barriadas dotadas del precioso elemento. En estos días comenzarán las obras correspondientes al barrio de Pinilla, cuyo vecindario recibirá con júbilo la promesa firme del señor Alcalde anunciando la terminación e inauguración de las mismas el próximo día 18 de julio.

El barrio de San Lázaro espera, también, una reforma a fondo. Son muchas las calles del populoso suburbio que carecen de los más elementales servicios de higiene y urbanización y, por ende, esa zona debe reclamar la atención constante de nuestras autoridades hasta conseguir poner en condiciones aceptables servicios y obras de evidente necesidad.

Atención primordial dedica, asimismo, nuestro Ayuntamiento al problema de la vivienda. La gran obra social emprendida con la parcelación y venta de solares a precios módicos, incluyendo la licencia de obra, el proyecto y la dirección, se reforzará con la edificación de casas para maestros y funcionarios municipales, cuyo proyecto será redactado, con carácter de urgencia, por el señor arquitecto municipal. Es prematuro determinar el número de estas viviendas, pero no será equivocado calcularlas en más del centenar, que supondrán un fuerte alivio a la aguda escasez de habitación que hoy se deja sentir en la capital.

El Ayuntamiento conoce bien las necesidades de la población y pone de su parte los medios para satisfacerlas. Que los proyectos se conviertan pronto en realidad es lo que importa.—SERGIO COLLADO.

El tiempo en la ciudad

Temperaturas extremas:
Máxima: 21 a las 16,30 h.
Mínima: 12,5 a las 6,30 horas.
Lluvia: 0,1 litro por metro cuadrado.
Insolación efectiva: 5 horas y 25 minutos.
Evaporación: 3,8 litros por metro cuadrado.
Tiempo probable: Inseguro tendiendo a mejorar.

Cupón pro Ciegos

En el sorteo celebrado en el día de ayer ha resultado premiado con 50 pesetas el número 821 y con 5 todos los terminados 21.

Espectáculos para hoy

CINE BARRUECO.—5,30 y 11: «La casa de la colina» (3). A las 8: Concierto de la Asociación Zamorana de Bellas Artes.

TEATRO RAMOS CARRION.—Continua desde las 5: «Lo que cuesta ser estrella» (2) y «Rabiosilla» (3R).

TEATRO PRINCIPAL.—Continua desde las 5: «Tres ladrones en la casa» (2) y «Camino de Río» (2).

- CARTELERA -

CINE BARRUECO
Hoy, 5,30 y 11. Dos funciones (a las 8 Concierto)
Ultimas proyecciones en Zamora
La casa de la colina
Mañana. Estreno. Primer premio del cine francés en Cannes
SE ESCAPO LA SUERTE...
Antoine y Antoinette
Domingo. Estreno de gigantescas emociones y luchas espectaculares
EL GUANTELETE VERDE
Gleen Ford. Tolerada

TEATRO RAMOS CARRION
Hoy. Continua de 5 a 1
2 estrenos, 2.
Programa gigantesco
Nils Poppe le hará reir en
Lo que cuesta ser estrella
Gran revista musical cómica y Danielle Darrieux en el film francés
RABIOSILLA
¡¡Tres horas de buen humor!!
Sábado. Debut de la gran compañía de revistas titular y procedente del Teatro Martín de Madrid, del popular autor Muñoz Román
¡Salud y pesetas!
Música de los maestros Jacinto Guerrero y Alonso
Primera estrella, Mary BEGONA
Supervedette, Carmen Jareño
Director y actor, Antonio Garisa
Roberto Camardiel y las vedettes Pilarín Broch, Julia Leal, Fina Gessa y un extraordinario elenco artístico con
30 BELLISIMAS TIPLES, 30
La mejor revista del año
Hoy venta de entradas para el sábado y domingo

TEATRO PRINCIPAL
Hoy, continua de 5 a 1 toleradas
Estreno cómico
3 ladrones en la casa
Mary Delgado, Enrique Guitart
Camino de Río
Domingo. La sensación policiaca
BRIGADA CRIMINAL

AUTO-TRENES
"Pegaso Diesel"
Para 14 Toneladas
Entrega en 30 días
Finanzauto, S. A.
MADRID: Velázquez, 42

Documento Nacional de Identidad

Se ha recibido en este Equipo de Zamora (Comisaría de Policía), una nueva remesa de Documentos ya revestidos, hasta el núm. 11.544.500 (once millones quinientos cuarenta y cuatro mil quinientos), por lo que deben pasar a recogerlos los interesados o un familiar, pero con el resguardo provisional firmado al dorso por los interesados y en el caso de que hayan extraviado el resguardo, es preciso proveerse de un impreso en estas oficinas que también habrán de firmar sus titulares, siendo imprescindible en este caso el presentar la Tarjeta blanca de Abastecimientos del interesado.

Para la buena marcha del servicio de este Equipo, se ruega traten de hacerse cargo de sus Documentos a la mayor brevedad.

Emisión de la Sección Femenina

Esta tarde a las ocho por la emisora de Radio Zamora la Sección Femenina celebrará su emisión quincenal dedicada a todas las mujeres de España.

Registro Civil

NACIMIENTOS

Ricardo Martín Pozo, Manuela Andrés Barrios, María Luisa Vergara Chillón, Fernando Riesco Prieto, José Ignacio Martín García.

Servicios de urgencia de Zamora

NUMEROS DE SUS TELEFONOS

Bomberos	1555
Casa de Socorro	1444
Guardia Urbana	1322
Policía	1434
Hospital	1455
Cruz Roja	1494

EL SANTO DEL DIA

DIA 18 DE JUNIO

Santos Marcos y Marcelino, mártires

Los dos nobles caballeros de Roma, de ilustre sangre, Marcos y Marcelino, eran hermanos gemelos. Habían sido educados en la fe cristiana, que practicaron siempre, y más tarde, casados ya y con hijos, por ella fueron aprisionados y sentenciados a muerte si en el término de 30 días no renegaban de Jesucristo. Durante este tiempo fueron indecibles los esfuerzos del demonio para alcanzar la apostasía de estos ilustres defensores de la fe, pues no sólo les ponderaba la terribilidad de los tormentos que se les reservaban, sino que presentándose sus ancianos padres, sus esposas y sus inocentes hijos, sus deudos y conocidos, les pedían que no les abandonasen. Aunque la constancia de los santos hermanos no flaqueó, parecía que se enternecían ante tantas súplicas; cuando San Sebastián, que era capitán de la corte imperial y a todo asistía, se declaró también cristiano y tan fervorosamente habló, que no sólo sostuvo la fe de los santos prisioneros, sino que convirtió a sus familias, al carcelero y más tarde al mismo juez. Al ser presentados al juez transcurrido el término señalado, proclamaron más vivamente su profesión cristiana, por lo que se vieron atados a un madero y los pies sujetados con puntiagudos clavos, en cuyo tormento vivieron un día y una noche, consumando su martirio siendo alanceados el año 286.

Guía litúrgica

Hoy, jueves, día 18. San Efrén, diácono, confesor y doctor. Misa "In medio" del común de doctores. Segunda oración del Sagrado Corazón de Jesús, tercera de San Marcos y Marcelino mártires y cuarta "Ecclesiae". Credo y Prefacio del Sacratísimo Corazón.

CULTOS PARA ESTE DIA

San Ildefonso.—Misas a las 8,30, 9, 9,30 y 10. Santo Rosario a las ocho de la tarde. Ejercicio al Sagrado Corazón de Jesús.

San Juan de Puerta Nueva.—Misas a las 8, 8,30, 9 y 10. Santo Rosario y ejercicio al Sagrado Corazón de Jesús a las ocho de la tarde.

San Lázaro.—Misas a las 8 y 8,30. Rosario a las ocho de la tarde.

San Torcuato.—Misas a las 8, 8,30, 9 y 9,30. Santo Rosario y ejercicio al Sagrado Corazón de Jesús a las ocho de la tarde.

San Vicente Mártir.—Misas de ocho a diez, cada media hora. Santo Rosario, ejercicio y novena al Sagrado Corazón de Jesús, a las ocho de la tarde.

Santiago del Burgo.—Misa a las diez.

Santa María de la Horta.—Misa a las ocho. Santo Rosario a las 8 de la tarde.

San Frontis.—Misa a las 9. Santo Rosario y ejercicio al Sagrado Corazón de Jesús a las ocho de la tarde.

Dueñas de Cabañales.—Misa a las ocho.

Corazón de María.—Misas desde las 7 a las 10,30. Santo Rosario a las 8 de la tarde. Ejercicio al Sagrado Corazón de Jesús en la misa de 7,30 y por la tarde a las 8, con exposición mayor del Santísimo.

CONTRA EL PAPO PAPILLO o PAPERA
ZOOVERMOL
en cualquiera de sus dos presentaciones:
COMPRIMIDOS
a base de hexaclorotano, que cura sin producir trastornos al animal.
PILDORAS
con hexaclorotano y extracto de helecho macho contra todas las parasitosis.
LABORATORIOS ESPAÑOLES "ZELTIA", S. A.
PORRIÑO (PONTEVEDRA)

BALNEARIO DE LEDESMA
REUMA — CATARRO — PIEL — BRONQUIOS — ESTUFA NATURAL
Temporada oficial: 15 de junio al 30 de septiembre. Teléfono 18. Automóvil en la estación de Salamanca al Balneario, a las diez y media mañana y nueve tarde. (C. S. 15.)

IMPORTANTE EMPRESA METALURGICA
desea representante local o provincial para venta de estufas leña y carbón a ferreterías. Indispensable estar muy bien introducido y tener buenas referencias. Dirigirse a: IFSA. Rutilla, número 35. FIGUERAS (Gerona).

Proyecto de construcción de viviendas para funcionarios municipales en San Lázaro

El 18 de Julio se inaugurará el abastecimiento de agua al Barrio de Pinilla

Sesión del Ayuntamiento Pleno

El Ayuntamiento Pleno celebró sesión bajo la presidencia del alcalde, señor Pérez Lozao. Una vez leída, aprobada y firmada el acta de la sesión anterior comenzó el estudio del orden del día con la aceptación de la propuesta del Tribunal calificador del concurso celebrado para la provisión de la plaza vacante de técnico auxiliar a favor de don José Alonso Prieto. El señor secretario aclaró que la propuesta había sido ya aprobada por la Comisión Permanente, pero, a tenor de su informe, se sometía ahora al Pleno para que no hubiera lugar a discusiones. Por unanimidad la Corporación aceptó la propuesta, si bien el señor Rodríguez Lorenzo, después de hacer leer el acta redactada por el Tribunal calificador, se interesó en hacer constar su conformidad con las manifestaciones del miembro de aquél, señor Crespo Alvarez, en el sentido de que no se debió puntuar al otro concursante, don Julián Hernández Prada. Asimismo impugna la aceptación de un informe de la Dirección General de Enseñanza Profesional y Técnica que obra en el expediente. El señor alcalde aclara a este respecto que dicho informe no ha sido aceptado por la Corporación.

Seguidamente se ratificó el acuerdo de reparación de aceras y bordillos de la plazas de Mariano Benlliure y Fray Diego de Deza, añadiendo que dichas obras se ejecutarán mediante contribuciones especiales.

CONVENIO CON LA OBRA SINDICAL DEL HOGAR

A continuación se facultó a la presidencia para la firma del convenio con la Obra Sindical del Hogar y Arquitectura referente a la aportación del Municipio a las obras de urbanización efectuadas por aquel Organismo en el grupo de viviendas de Nuestra Señora del Tránsito. Dicha aportación se eleva a unas 240.000 pesetas, pagaderas unas 80.000 de una sola vez y el resto en veinte anualidades de 7.005 pesetas cada una. El Ayuntamiento Pleno se mostró conforme con el abono de dicha cantidad, aunque el pago se diferirá para el ejercicio próximo con el fin de consignar los créditos oportunos en el presupuesto ordinario.

Fué aprobada la alineación rectificada de la calle de don Antonio Alonso de acuerdo con la propuesta de la Dirección General de Arquitectura.

Se facultó al señor alcalde para firmar las escrituras de venta de 57 solares de los solicitados en San Lázaro para viviendas modestas y de otra parcela en Pinilla.

PISTA DE PATINES

Fué desechada una petición formulada por un industrial que deseaba construir una pista de patines en el Campo Municipal de Deportes con la condición de que a ciertas horas sería utilizada para bailes. El señor Pulido, considerando que dicha concesión perjudicaría al Parque, se mostró contrario a la petición, y su actitud fué secundada por el resto de la Corporación.

EL GRAN PARQUE

El señor alcalde se refirió al proyecto de la Corporación de adquirir los terrenos de propiedad particular comprendidos en el Parque de Valorio. Hizo historia de las negociaciones llevadas a cabo con algunos propietarios, y se le facultó para adquirir las fincas conocidas por "El Pico" y "El Negrillo" al precio convenido de cinco pesetas el metro cuadrado.

Finalmente se acordó encargar al señor arquitecto la redacción de un proyecto de construcción de viviendas para maestros y funcionarios municipales en terrenos del Municipio situados en San Lázaro.

Después de terminada la sesión, el señor alcalde aseguró que el 18 de julio sería inaugurado el abastecimiento de agua al barrio de Pinilla, cuyas obras comenzarán inmediatamente.

Primera Comunión

Días pasados, en la parroquia de San Juan de Puerta Nueva, y de manos del sacerdote don Práxedes Bailón, recibió por primera vez el Pan de los Angeles el niño José Luis Palao Avilés.

Con tal motivo felicitamos muy de veras a Pepe Luis y a sus padres, nuestros buenos amigos don Angel Palao Avilés y doña María de Dios Domínguez.

Primera Comunión en la Prisión Provincial

(Foto TRABANCA)

Hoy ha tenido lugar en la Prisión provincial uno de los actos más emotivos que registran los anales de la misma, la primera comunión del recluso Martín Corporales Presnadillo.

Tras una preparación en la que Martín Corporales ha dado muestras de su anhelo por recibir la Sagrada Eucaristía y ayudado por el catequista auxiliar de la Prisión, José María Rodríguez, esta mañana vió logrados sus anhelos al recibir por vez primera la Sagrada Comunión.

La capilla se hallaba engalanada primorosamente con luces y con flores. Presidía el acto el señor director. A su lado el administrador y el ayudante y demás funcionarios de la plantilla. En el centro el recluso Martín Corporales acompañado del catequista señor Rodríguez, y en pos de él toda la población reclusa.

En medio del mayor recogimiento empezó el Santo Sacrificio y al llegar el momento de la Comunión, el capellán señor González dirigió un sentido fervorín que conmovió a todos los asistentes, viéndose las lágrimas asomar a los ojos del comulgante y asistentes. Después de terminada la Santa Misa el recluso, con voz potente y emocionada renovó las promesas del Bautismo y terminó el acto con un abrazo del señor capellán ante toda la población reclusa.

El capellán y catequista invitaron después al señor Corporales y a la plantilla de servicio con un suculento desayuno, presidido por el señor director, quien hizo un obsequio al recluso.

Farmacias de guardia

Don Angel Rebollo, Puerta de la Feria, 22.

Don Isaac Tejedor, Balborraz, 2.

Doña Custodia González, Plaza de Santa Lucía, 17.

El Ruedo
PRIMERA REVISTA TAURINA DE ESPAÑA
28 PAGINAS EN HUECOGRABADO
PORTADAS EN COLOR
TODOS LOS MIERCOLES

Clausura del curso en las Escuelas Profesionales José Antonio Girón

El pasado domingo se celebró, en las Escuelas de Formación Profesional «José Antonio Girón», pertenecientes al Patronato de la Fundación San José, de Zamora, y cuya enseñanza está a cargo de los Padres Salesianos, la clausura del primer curso, que se inició en el mes de febrero último.

Presidió los actos el excelentísimo señor don Carlos Pinilla, fundador y presidente del Patronato que dirige esta magna obra de nuestro régimen, acompañado por el vicepresidente del mismo Patronato, don Marcial Cirac; el vocal del mismo y delegado de Montepíos de Barcelona, don Julián Montero; delegados del Trabajo de Oviedo y Zamora, señores Merino y Arévalo; los vocales del Patronato de las Escuelas de Gijón, don José María Fernández y don José Luis Alvarez de Castro; el secretario de la Delegación Provincial de Zamora, don Julio Cuesta; el inspector del Trabajo de Oviedo y el delegado sindical de Asturias. Asistieron también un centenar de enlaces sindicales asturianos que habían venido a visitar esta espléndida obra.

Se inició el acto con un discurso del Padre prefecto de Estudios de los PP. Salesianos, encargados de la enseñanza del Centro. A continuación un alumno, con desenfado y perfecta preparación, hizo un ofrecimiento del acto y saludó al benefactor de la Obra, señor Pinilla, así como a todos los asistentes que le acompañaban en tan solemne acto.

Más tarde, los chicos de las Escuelas demostraron su perfecta preparación recitando monólogos, interpretando diálogos, cantos populares y regionales, terminando con un magnífico coro, formado por todos los alumnos, que interpretó muy bien la Salve montserratina.

Puso el broche de oro con la galanura de su estilo, lo enjundioso de sus intervenciones y el sentido de bondad que pone siempre en sus obras, el señor Pinilla, que comenzó su intervención saludando cordialmente a los alumnos, agradeciéndoles su buen comportamiento y pidiendo sean voceros de la obra que ellos han vivido y conocido, que bien puede asegurar a sus familias que en la Escuela «José Antonio Girón» encontrarán siempre una continuación del hogar y que a la Escuela se deberán siempre, porque es ella la que les dotará de las armas de la cultura, que son las que, indudablemente, tienen que abrir las puertas del mando y de la verdadera libertad del obrero.

Después el señor Pinilla se dirigió a los enlaces sindicales presentes en el acto y les aseguró que se alegraba de que su visita hubiese coincidido con esta solemne fecha, porque así habían podido conocer por sí mismos el fruto que los alumnos sacan de estas Escuelas, que ellos tienen que visitar, inspeccionar y cuidar, porque son cosa suya. Les dijo también que las puertas de esta Escuela estarán siempre abiertas para todos los trabajadores españoles, porque son suyas y solamente suyas, ya que con dinero de los trabajadores se habían levantado sus muros.

Hizo ver en su discurso que la labor que aquí se realiza con los hijos de los obreros y para su cultura, no es ni beneficencia ni caridad, sino justicia social a secas; esta es la verdadera casa de los trabajadores españoles, cuya inspiración obedeció al deseo de mejora social, que constituye la preocupación nacional-sindicalista, y que sus fines no pueden ser otros que mejorar la cultura y preparación del obrero; el futuro de España está en las generaciones que se eduquen en esta clase de Centros, y cuando los alumnos salgan de estas aulas, estarán en posesión de las mejores armas para luchar por la libertad y la igualdad que se requieren para mandar y dejar de ser mandados eternamente.

Una clamorosa ovación de todos los asistentes puestos en pie acogieron las últimas palabras del señor Pinilla.

Todos los asistentes recorrieron las salas donde se exponen las obras efectuadas por los alumnos en los distintos talleres, que fueron elogiadas por todos, máxime si se estima el pequeño período de preparación que ha constituído este curso.

Una vez terminada la visita y cuando se hallaban los asistentes ya en los pasillos, se adelantó un enlace sindical asturiano y, dirigiéndose al señor Pinilla, le dijo: «Camarada Pinilla: En nombre de los enlaces sindicales asturianos te damos las gracias por todo lo que has hecho y continúas haciendo en beneficio del trabajador español. Nosotros seremos voceros ante nuestros camaradas de trabajo de lo que aquí hemos visto, que hasta ahora no se conoce, no se sabe lo que es. Dile a nuestro ministro, camarada Girón, que los mineros asturianos somos revolucionarios, pero de la Revolución que persigue la justicia social, y que tenga la seguridad de que estamos a sus órdenes y atentos siempre a su voz de mando.»

MUSICA

El concierto de hoy

Esta tarde, a las ocho, se celebrará el concierto de la Asociación Zamorana de Bellas Artes. Intervendrá la Orquesta Ibérica, de Madrid, bajo la dirección del maestro don Germán Lago.

LA ORQUESTA IBERICA

Llega a nosotros por segunda vez este grupo artístico, que hoy se halla en la plenitud de su madurez. No es necesaria la presentación y tan sólo nuestro admirado homenaje, que no podríamos expresar de mejor modo que reproduciendo las frases de Federico Sopeña:

"Hace ya siete años, es decir, en el año inolvidable, fecundo y alegre del "Concierto de Aranjuez", fui llevado al local de ensayos de la Orquesta Ibérica: se trataba, nada menos, que de una agrupación de instrumentos españoles. Al día siguiente le contaba mi impresión a Eugenio d'Ors. Esto es maravilloso: bandurrias, guitarras, interpretando la música española menos pintoresca, música de vihuelistas, de Cabezón, de franceses e italianos también, cuya transmigración desde el laúd se conseguía jugosa y llanamente. Aquella orquesta desterraba ese sonido metálico e hiriente que suele hacer de las rondallas polo enemigo de ternuras y delicias; aquella orquesta, y esto era lo importante, buscaba un repertorio nutrido del fondo más recóndito y característico de nuestra música nacional, ese meollo que uno ya no sabe si es así o así lo soñamos: autenticidad y hasta popularismo, pero con buen aire de europea ciudadanía."

Natalicio

Con toda felicidad ha dado a luz un precioso infante, el pasado día 13, doña Caty Avedillo, esposa de nuestro buen amigo don Emilio Morgado, secretario particular del señor gobernador civil.

Tanto la madre como el recién nacido cuarto de sus hijos, y al que en las aguas bautismales le será impuesto el nombre de Antonio, se hallan disfrutando de un perfecto estado de salud, por lo que reina gran alegría en el hogar del venturoso matrimonio, al que nos complacemos en expresar nuestra más cordial enhorabuena, que hacemos extensiva a los abuelos del niño.

Concurso para el fomento del turismo

SORIA

La Junta Provincial de Turismo y el Departamento de Seminarios del Movimiento, conjuntamente, han convocado un interesante concurso para la realización de un plan de turismo en la provincia de Soria, concediendo un primer premio de veinticinco mil pesetas y un segundo premio de cinco mil.

A disposición de quien le interese se encuentran en la Delegación Provincial del Ministerio de Información y Turismo de esta capital (Pelayo, 15, tercero) las bases y guión para poder tomar parte en dicho concurso.

Cuestación de la Fiesta de la Banderita

Recaudado en las cuatro mesas petitorias por señoras, 6.090 pesetas.

Idem por las señoritas postulantes por comercios, 2.900 pesetas.

Idem por las señoritas postulantes por la vía pública, 4.121 pesetas.

Idem por los camilleros en las cuatro camillas, 1.156 pesetas.

Donativos recibidos de varias entidades y personas, 1.865 pesetas.

Suman pesetas: 16.132.

Faltan por recibirse aún algunos donativos anunciados, de los que se dará cuenta.

La Asamblea Provincial agradece a autoridades, entidades, comercio, Radio Zamora, diarios IMPERIO y «Correo», como al señor administrador principal de Correos y su personal, su ayuda material y moral para lograr el éxito alcanzado. Gratitud especial merecen las señoras presidentas y colaboradoras en las mesas petitorias y señoritas que efectuaron la postulación, las que han contribuído especialmente al logro que se pretendía; y la gratitud de la Asamblea para cuantas personas han contribuído con sus donativos al resultado económico que esperaba de la generosidad y altruismo de todos la Cruz Roja.—*El presidente delegado.*

IMPERIO
REDACCION Y ADMINISTRACION:
José Antonio, 3.
Teléfono 1570 y 1576

Ministerio de Cultura 2011

"EL LIBRO COMPLETA el PERIODICO"

El Jurado del concurso "Mayo 1953" de la Dirección General de Prensa, ha otorgado el Premio al siguiente artículo original de BARTOLOME CALDERON FONTE.

UN libro, cualquier libro, ha sido desflorado por la prensa... No se achaque, por Dios, esta afirmación, a envanecimiento profesional. Tampoco que neguemos a los autores de libros inteligencia, inventiva, imaginación y dotes admirables de observación. Cada cosa en su lugar. Las hojas voladeras, dejan todos los días materia de cien libros. Muchos autores escriben, con clave, autobiografías o relatos de hechos observados, que nada o muy poco, deben a la información o comentario periodístico. Pero los inspiró o acució una lectura de prensa. Esto es innegable. Sólo los presentes a una discusión pública de carácter filosófico, recogen materia para un libro de esta clase. Sin embargo, el relato periodístico, una frase, un concepto, les da margen de ampliación o de comentario. El germen lo lleva el periódico, lo dispersa a los cuatro vientos de la curiosidad o del estudio.

No son incompatibles el libro y el periódico. A veces extraemos de un libro artículos o reportajes de divulgación. Y del periódico sacan los escritores lo volante, lo inmediato, la gacetilla que enciende la inspiración, que proporciona el tema, sazonado con lo vivido por el autor y engalanado con su imaginación. Necesariamente, los periodistas, por el ajetreo diario, no sabemos ni podemos, con gran pesar nuestro, entregarnos a la lectura y a la consiguiente meditación de tanto libro como sale de las prensas editoriales. Somos la gente de las nociones de todo o de casi todo. En realidad, la noción, es el germen. Sueñan algunos en una jubilación que les permita, a su vez, leer mucho y escribir libros... No nos teman. Sin el comentario o la información cotidiana, no sabríamos hacer otra casa. Cada cual con su oficio. El nuestro no se presta a escribir con calma y a deleitarnos con las gracias del estilo. Los forzados de la pluma, ni siquiera envidian a los que la mueven a su antojo.

Nos vemos ampliados, embellecidos o entristecidos, en una novela o libro, que recoge un suceso pasional, despachado en breves líneas. Ni asomos de colaboración. Lo nuestro es lo de todos. Sin las crónicas volanderas y anónimas, Pérez Galdós no hubiese escrito «Fortunata y Jacinta» y «Los Episodios Nacionales» y el mismo Stendhal, sin el «Monitor del Imperio» ¿hubiese acertado tan magníficamente en el «Rojo y Negro»? Una noticia corriente, vulgarísima, engendra una obra copiosa, una referencia internacional despierta deseos de extensa y vulgarizada documentación. En cada sección del periódico, palpita un drama, se extremece un idilio, se vislumbra una comedia. En líneas cortas, sin pretenderlo, ahondamos en el abismo de la persona humana, en las reseñas de tribunales, se ofrece materia para cincuenta mil cosas. El germen diario es nuestra obra, lo espolvoreado constantemente y prende en el cerebro de un autor. Mejor para él, pensamos. El temperamento individual se nutre en la prensa. Romántico o realista, idealista o materialista, hay para todos los gustos e inclinaciones. Ningún autor confesará que ha espigado el tema en un revoltijo periodístico. ¿Por qué? No le pedimos derechos; ¡Dichoso él, que firma y se atribuye por entero la paternidad!... En las hojas muertas de la prensa se encuentran épocas pretéritas. Si, ya sabemos, que, aparte los libros de caballería nuestro Don Miguel de Cervantes para su «Quijote», no pudo inspirarse en las gacetas inexistentes y fué el fruto de sus andanzas vividas. En todo caso, la excepción confirma la regla.

Tenemos el privilegio de contar los primeros las cosas que más tarde han de escribirse periódicamente. Volúmenes y más volúmenes han relatado los amores que del duque de Windsor y toda la tragedia la escribimos nosotros. Hoy, por ejemplo, hemos sido los primeros en explicar —perdón, relatar ya que la premura del tiempo nos impide explicar anchamente nada— los amoríos del príncipe de Mónaco con una actriz francesa. Los libros vendrán después, primero con el idilio en el chalet «Iberia» de Cannes y luego con el epílogo cuando se produzca y lo demos a conocer. En el teatro de Lara de Madrid ha reaparecido una comedianta de otra época. Afilad vuestras plumas y dadnos pronto la historia de «Malvaloca». El «Crimen de ayer» con una reseña esquemática os proporcionará materia, si no de un libro entero, por lo menos de un episodio. No hemos podido contaros lo que venía a los puntos de nuestra pluma. El espacio y la hora nos obligó a omitir el carácter del encelado, la frivolidad de la víctima y a veces la miserable condición moral de ambos protagonistas. Involuntariamente, brindamos el suceso a los que han de convertirlo en drama pasional o sombrío o en comedia. Parecemos materialistas al escribir lacónicamente los temas que van a darnos gloria y fortuna. Pero la florecilla azul del buen o del mal amor brota en nosotros. Creedlo.

El germen de dramas y de sainetes lo recogimos en la calle. A nosotros nos está vedado el drama interior, silencioso; sólo el rumor callejero nos informa y cuando surge un alarido, un lamento, si no es público no nos pertenece. No entramos en la intimidad orque sólo registramos lo que es de índole universal. Los que bucean en los abismos insondables del alma humana —¡he aquí una frase no periodística!— son los autores de libros, poseedores del germen que les brindamos. Con displicencia, arrojamos al plomo lo que ha de resultar oro puro. Ha de bastarnos la satisfacción de no dejar en la sombra nada que pueda contribuir al desvelo de las imaginaciones creadoras. Novelistas, ensayistas, dramaturgos o cuentistas, nos deben la inseminación artificial de sus obras. Y este papel nuestro, modestísimo, nos enorgullece, sin aspirar a que se nos reconozcan derechos de paternidad. En el fondo, ni ellos sabrían hacer lo que nosotros, ni nosotros lo que ellos hacen. Espolvoreando en la actualidad, sin saberlo, ayudamos a la creación de obras inmortales.

Y VIII

Los periodistas de todo el mundo saben vivir la más dinámica y emocionante de las existencias

Y para terminar, permitanme que les escriba un poco sobre nuestras compañeras de Prensa. Esas admirables mujeres periodistas que nos originan a veces verdaderos dolores de cabeza, celos profesionales, envidia (sana y noble) y nos excitan a la rivalidad y a la competencia con su astucia, su agilidad física y mental, su simpatía y su extraordinario poder de captación.

En España existen notables ejemplos de mujeres periodistas admirables, siempre en la brecha donde se produce la noticia: les ruego me dejen citar los nombres de Sofía Morales—siempre sonriente, siempre en primer plano—y no es chiste—sobre la información cinematográfica—; a Josefina Carabias, admirable reportera; a Eugenia Serrano; a Marichu de la Mora; a Silvia de Aramburu; a Pilar Narvión, a la donostiarra Mayor Lizarbe... etc.

Y, en el capítulo de las corresponsales, no puede olvidarse uno a María Victoria Armesto—esposa de ese gran periodista que es Augusto Assía—; a María Luisa Linares Becerra...

Por cierto, hablando de corresponsales, es imprescindible dejar a un lado, puesto que de gran acción en periodismo se trata, a las corresponsales de guerra.

UNA CAPITAN QUE SE CASA CON UN COMANDANTE

"Amor y cuartillas" se titulaba una vieja película americana sobre periodismo.

Amor y cuartillas puede ser el título de la vida de la que fué una gran reportera y corresponsal de guerra, Margarita Williams.

Margarita Williams vivió los más difíciles días de la campaña europea en la primera contienda mundial. Vestida con el uniforme del Ejército canadiense, y con el distintivo de capitán, parecía inaccesible al amor. Sólo las noticias y los reportajes la interesaban externamente. Pero en las trincheras conoció a un comandante de Estado Mayor con quien no tardó en casarse.

Hoy Margarita Williams—ya no tan lozana como hace treinta años—ha vuelto al periodismo.

—Es un veneno, ha dicho. No puede vivir sin verme delante de una máquina de escribir redactando reportajes.

Ha cogido el avión y se ha ido a Corea, como corresponsal.

Otra Margarita que ha conocido el amor a través del periodismo en las trincheras es la famosísima reporter norteamericana Margarita Higgins.

Margarita ganó fama (y abundante dinerillo) en la II Guerra Mundial, donde escribió estupendos reportajes en los frentes de Extremo Oriente. No hace mucho (quizá una de sus últimas informaciones antes de contraer matrimonio) entrevistó en El Pardo al Generalísimo Franco.

Tras aquella entrevista, Margarita partió para Corea, en donde conoció a su actual marido, un general del Ejército norteamericano. Margarita ha renunciado momentáneamente al periodismo, pero fornará a él.

LA ROSA BLANCA DE FINLANDIA A UNA CORRESPONSAL

Ahí tienen: el Gobierno de Finlandia concedió la más alta condecoración finesa—la Rosa Blanca—a una excelente corresponsal francesa: Teresa Bonney.

Teresa Bonney "hizo" la guerra en Francia antes de la ocupación de los alemanes, y luego retornó cuando el desembarco de Normandía. Ella misma ilustraba con sus fotos sus admirables reportajes. Más de una ocasión se jugó la vida por obtener información directa en el frente de batalla.

Estuvo en Finlandia. Su abrigo blanco de pieles era muy popular entre los combatientes. Por sus excelentes crónicas el Gobierno finés la premió con aquella condecoración.

MARY MERLIN, LA HEROINA DE CORFU

Para que no crean que el periodismo femenino es incompatible con otras condiciones propias de la mujer, les cuento el caso de Mary Merlin.

Mary Merlin es bajita, morena. Tan buena deportista como periodista: es campeona de natación. Y ya digo: su mayor prueba de feminidad está en que no abandona jamás a su hijita de dieciséis años con la que viaja por todo el mundo, escribiendo sus reportajes. Estuvo mucho tiempo en Corfú, desde donde envió para su periódico unas crónicas que fueron después recogidas en un libro que tuvo un gran éxito de venta.

NURSE, DEPENDIENTA DE COMERCIO Y PERIODISTA

Son infinitos los casos de mujeres periodistas que han vivido—y viven—una gran vida de acción. Por ejemplo el caso de miss Maud Miller, del "Sunday Times".

Maud Miller antes de ingresar en el periodismo tuvo que desempeñar multitud de ocupaciones harto diferentes: fué nurse en Loyn, dependiente de un comercio, en París, cocinera en Italia, viajante de comercio en Alemania. Por último, llevada de una gran vocación, ingresó en el periodismo y su periódico la envió al frente cuando la última guerra mundial.

¡Cuántos casos de mujeres periodistas viviendo una extraordinaria existencia llena de acción, dinamismo, aventuras, emoción y peligro, tras la noticia...!

Sí. ¡Si pudiera escribirse el voluminoso libro de las mujeres "hombres de acción" que ha quedado esbozado a lo largo de estos reportajes...!

FIN

WALDO DE MIER

NOTICIARIO AGRICOLA Y GANADERO

La Universidad viva y perpetua del campo de España

580 cursillos en 1952. 71 películas, que han visto 14 millones de espectadores y una grandiosa biblioteca agrícola

En el recinto de la Feria Internacional del Campo se levanta el Palacio de la Agricultura, que así podemos llamar al magnífico pabellón permanente del Ministerio de Agricultura.

La gran técnica española nos muestra aquí sus más importantes investigaciones, trabajos y realizaciones. Y las Direcciones Generales y Servicios del Ministerio, su tenaz, entusiasta y fecunda obra en favor de los campesinos, los ganaderos y los forestales, de todos los hombres que viven del campo, de la ganadería y de los bosques de España.

A la entrada de este Palacio vemos los datos y gráficos que nos hablan de las tareas divulgadoras de la Dirección General de Coordinación, Crédito y Capacitación Agraria. Podemos considerar esta labor como la de una Universidad al aire libre en toda España.

Una Universidad viva, ambiciosa, viajera, que busca al agricultor, al ganadero o al forestal en la solana, en su hogar, en el bosque, en el casino o en la taberna. Con las armas más poderosas: la cátedra, la hoja, la radio el cine o el concurso realiza la eficaz, urgente y trascendental empresa de llevar la técnica nueva al campo, al establo, al bosque o al regadío.

CURSILLOS Y ESCUELAS DE CAPATACES

La Dirección de Coordinación, Crédito y Capacitación puede decirse, tiene abiertas varias clases cada día en cualquier lugar de España. Bajo la dirección del Ministerio de Agricultura, durante el año 1952, se han desarrollado 580 Cursillos, cuya duración ha oscilado de los diez a los treinta días en todo el territorio nacional. En ellos recibieron enseñanzas 26.998 campesinos. Funcionan ocho Escuelas de Capacitación, de las que en este mes de junio, saldrá la primera promoción de capataces.

En estos cursillos, 300 ingenieros agrónomos, 100 ingenieros de Montes, otros tantos veterinarios y varios centenares de peritos agrícolas, avicultores, apicultores, ganaderos y forestales.

La Dirección de Coordinación, Crédito y Capacitación Agraria lleva también la moderna técnica a todas partes por medio del cine. Ha realizado 71 películas en las que «aprendieron» más de 14 millones de espectadores interesados en los temas de cultivos, ganadería y bosques. Y dá clases por radio todas las semanas. La voz de la ciencia agronómica, forestal o ganadera, llega todos los lunes, al caer el día, a todas las aldeas y pueblos españoles por medio de la radio. Las Emisiones Agrícolas del Ministerio de Agricultura son famosas en toda España.

LA BIBLIOTECA DEL CAMPO

El campo tiene su Biblioteca, viva, selecta, que va en busca de sus lectores al campo, editada por la Dirección General de Coordinación, Crédito y Capacitación Agraria. El Servicio de Capacitación edita los mejores tratados, las Hojas de más acertada divulgación y los Boletines de selecta información. De las «Hojas Divulgadoras» se han editado más de ocho millones de ejemplares que difundieron las mejores técnicas y los más acertados consejos de la ciencia en todos los temas del campo. Además lanza, en busca de campesinos, ganaderos y hombres del bosque, "folletos divulgadores" «Cartillas Rurales», «Manuales Técnicos», «Monografías» y «Publicaciones especiales». Todos ellos forman las más completa, moderna y eficiente Biblioteca del Campo.

ATAULFO G. ASENJO

Se regula la producción y comercio de la semilla híbridra de maíz

Madrid, 15.—Por una Orden del Ministerio de Agricultura se regula la producción y comercio de la semilla híbrida de maíz.

Para poder producir semillas comerciales de maíz, tanto de híbrido como de sus parentales, es necesario que las entidades oficiales o particulares que a ello se dediquen, estén autorizadas por el Ministerio de Agricultura y sometidas a la inspección del Estado por medio del Instituto Nacional para la producción de semillas selectas, organismo encargado de la certificación de estas simientes.

Las categorías de maíces a que se hace referencia en esta Orden, se definen del modo siguiente: Línea pura, híbrido simple fundacional, híbrido simple, híbrido de tres líneas, e híbrido doble.

La Orden señala los requisitos específicos para la producción de simientes comerciales, híbridos simples fundacionales, líneas puras y requisitos generales para el comercio de la semilla híbrida de maíz.—Cifra.

—x—

Madrid, 17.—Publica el «Boletín Oficial del Estado» de esta fecha la circular número 37 del Servicio de la Madera, Ministerios de Agricultura e Industria, por la que se dan normas para la renovación de certificados profesionales en materia maderera.

Las instancias a que aluden los números uno y dos de la Orden de 21 de mayo último deberán presentarse en el plazo señalado en la Jefatura del distrito forestal de la provincia en que esté enclavada la factoría constituya la seda principal de las actividades madereras del solicitante.—Cifra.

Una fruta de exportación: el albaricoque

Perspectivas alentadoras de la actual campaña

Los albaricoques, ese pequeño y refrescante fruto que como todos los años, por esta época, ha hecho su aparición en los postres de las familias españolas, constituye un interesante renglón dentro del comercio exterior de nuestro país. Ya en fresco, como en forma de orejón o pulpa, proporciona una notable aportación de divisas. Incluso su pepita es absorbida por los mercados extranjeros especialmente por Alemania en la que llega a alcanzar precios remuneradores.

A mediados del mes de mayo comenzó la campaña de exportación del albaricoque fresco, con perspectivas que bien pueden calificarse de satisfactorias, ante una demanda exterior que se ha manifestado particularmente activa. Las autoridades comerciales francesas convocaron un cupo de importación de 40 millones de francos que determinó una serie de interesantes envíos al país vecino, al mismo tiempo que Alemania y Gran Bretaña mostraban asimismo una notable apetencia por el fruto español. Si los albaricoques frescos han sido o van siendo colocados con relativos márgenes de beneficios en los mercados del exterior, en cambio la pasada campaña de pulpa de albaricoque no ha ofrecido caracteres favorables. El corte de las importaciones británicas y la ausencia de la tradicional demanda europea se reflejó al principio de la temporada en una escasez de operaciones y una acumulación de existencias en manos de los exportadores. Esta situación ha persistido hasta hace poco en que la casi paralización con que venía desenvolviéndose este mercado se truncó por un cierto aumento en el ritmo de las ventas, merced a la baja de precios experimentada por la pulpa de albaricoque. Por ello, el resumen de la campaña no ha sido favorable, aunque se ha advertido una mayor demanda norteamericana de este producto.

Se han realizado ya los preparativos para la nueva campaña y tras la exportación de albaricoque en fresco, se iniciarán las ventas de pulpa, tan demandada siempre por los fabricantes extranjeros de mermeladas y confituras.

HUMOR Y PASATIEMPOS

CRUCIGRAMA

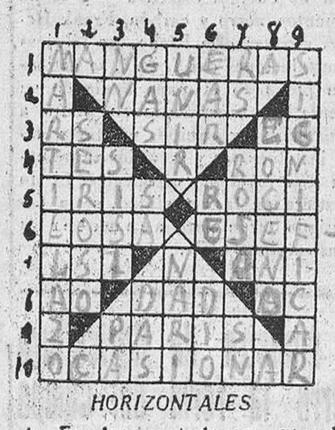

HORIZONTALES

1: En los mataderos, corral para en cerrar ganado (plural). 2: Canciones que sirven para dormir a los niños. 3: Abreviatura de señor (al revés). Tratamiento inglés. Nombre de consonante (al revés). 4: Infusión (pl.). Bebida alcohólica. 5: Disco de color vario, en cuyo centro está la pupila del ojo. Nombre que se daba al líquido seroso que supuran algunas úlceras (al revés). 6: Piedra llana y de poco grueso que sirve para pavimentos. Haz, fajo (al revés). 7: A falta de la a final, porción de tierra rodeada de agua por todas partes (al revés). Diminutivo de nombre femenino (al revés) 8: Vocales. Donad. Preposición inseparable equivalente a con (al revés). 9: Capital europea. 10: Ser causa o motivo.

VERTICALES

1: Golpe fuerte con el martillo. 2: Perteneciente o relativo al suero. 3: Consonante repetida. Diosa egipcia del sol (al revés). Repetido padre. 4: Flúido aeriforme. Siglas mercantiles. Regalas. 5: Juntar dos o más cosas. Se dirigirán (al revés). 6: Raspa la superficie de una cosa con un instrumento cortante (al revés). Nota musical. Regaló. 7: Abreviatura de señor (al revés). Color. Siglas del Servicio Nacional. 8: Dícese del terreno que forma la base del terciario. 9: Ser una cosa signo de otra.

SOLUCION AL ULTIMO CRUCIGRAMA

Horizontales: 1: Peto. 2: Ilim. 3: Loti. 4: Atesta. 5: Sero. 6: Reno. 7: Siesep. 8: Tape. 9: Arar. 10: Sala.

Verticales: 1: Pilas. 2: Elote. 3: Titeres. 4: Omiso. 5: Retas. 6: Apesara. 7: Nepal. 8: Opera.

PRECAUCION Por Cerdá

—Mi marido está en cama, con síntomas de asfixia.
—¿Qué ha dispuesto el médico?
—Que no le haga yo el nudo de la corbata.

La policía brasileña busca en vano desde hace tres meses a un nuevo Arsenio Lupin, que opera en los barrios ricos de Río de Janeiro. En el teatro de sus operaciones deja una botella de wiskhy llena, con estas palabras: "Para olvidar".

El inquilino.—Me parece un abuso que quiera cobrarme cincuenta duros por el traspaso.

El arrendatario.—Tenga en cuenta que se trata de un interior izquierda.

Según una encuesta realizada por una revista americana, los ocho móviles por los que una mujer va de compras son los siguientes:

Porque su marido le dice que no gaste dinero.

Porque el artículo viene a realzar su belleza.

Porque procede de París.

Porque sus vecinas no tienen medios para comprar este artículo.

Lo ignoran.

Porque todo el mundo lo lleva.

Porque es original.

Porque la dá la gana.

COCTEL DE LETRAS

En electricidad

1. MALASPAR
1.—LAMPARAS
2. FILLEXEBS
2.—FALSIBLES
3. SUBEFILS
3.—FUSIBLES
4. CHANPLAS
4.—PLANCHAS
5. FECUHSNE
5.—ENCHUFES
6. LADISSOREA
6.—AISLADORES
7. SANARA
7.—ARANAS
8. NOBRES
8.—
9. JIVASLC
9.—
10. SOLOMP
0.—PLOMOS

Solución al último cóctel letras

EN GEOLOGIA

1: Roca. 2: Peñasco. 3: Caliza. 4: Pizarra. 5: Volcán. 6: Risco. 7: Alabastro. 8: Cuarzo. 9: Agata. 10: Greda.

91.091.000 dólares para España

Washington, 17.—La Comisión de Asuntos Exteriores de la Cámara de Representantes ha dado a la publicidad por primera vez la asignación, país por país, de la ayuda militar para Europa en el próximo ejercicio fiscal. A España corresponden 91.091.000 dólares por un lado y diez millones por otro. Estos se entienden sin perjuicio de la asignación de 125 millones acordada para el ejercicio que ahora termina que ha sido prorrogado para el año fiscal próximo.—Efe.

¡¡PRESTAMOS!!
SOBRE FINCAS RUSTICAS Y URBANAS
INTERES ANUAL 4½ POR CIENTO — AMPLIO PLAZO DE AMORTIZACION
Préstamos para la construcción de fincas urbanas, transformaciones en regadío y mejoras en rústicas. Solicite folletos e información gratuita. Expónganos su caso; su visita no le compromete.
Rápida tramitación DOGOCA Y HERGON S. L.
Avenida de José Antonio, 55. — Teléfono 22 51 30. — Madrid
NECESITAMOS AGENTES

COMERCIANTE:
Nuestra publicidad recordará a su numerosa clientela su establecimiento en el momento oportuno de sus compras; por ello le interesa anunciarse asiduamente en este diario.
Diríjase a nuestra Administración y encontrará toda clase de facilidades.

Ministerio de Cultura 2011

er fueron enterrados en Bilbao los restos del general Barrón

ministro del Ejército presentó al Caudillo en la presidencia del duelo

Madrid, 17.—Se ha efectuado a mañana, a las diez, el tras- o de los restos mortales del sidente del Consejo Supremo Justicia Militar, teniente ge- al don Fernando Barrón Or- , a los que por Decreto del nisterio del Ejército le han o rendidos honores de capi- general.

l duelo estuvo presidido por ministro del Ejército, tenien- general Muñoz Grandes, que entaba la representación de Excelencia el Jefe del Esta- y miembros del Gobierno. uerzas de Infantería cubrie- la carrera desde la casa rtuoria hasta los nuevos Mi- terios, al mando del general parza.—Cifra.

Bilbao, 17.—La ciudad entera se sumado a las honras fúnebres putadas al teniente general Ba- n, al que, por deseo expreso del bierno, se le rindieron honores capitán general con mando en za. A las siete y media de la de llegó el coche estufa condu- ndo el féretro, que fué trasladado a un armón de artillería, for- ndose a continuación el cortejo, el que figuraba el ministro del rcito, teniente general Muñoz ndes, que ostentaba la repre- tación del Caudillo. Iban, asi- smo, fuerzas del Regimiento de illería de Garellano y del de Ar- ería de costa con sus estandar- , bandas de música y escuadras. guian el clero de las parroquias Santiago y San Juan con cruz ada y 14 coronas. El féretro ha vuelto en la bandera nacional y re él se colocaron la gorra el le y el fajín del fallecido mili- , llevando las cintas del carro ios generales compañeros del fi- do. Se formaron tres presiden- s: en la primera figuraban el nistro del Ejército; en la segun- iban el capitán general de la Región, teniente general A'cu- a y autoridades locales, y en la cera, los familiares del finado inmenso gentío presenció en si- cio el paso del cortejo a lo lar- de las calles hasta el Ayunta- ento, donde se efectuó la despe- da del duelo, disparándose seis ñonazos. Después de rezado el sponso, jefes, oficiales, y autori- des desfilaron ante el cadáver, ciéndolo seguidamente las tro- s encargadas de rendir honores. Terminado este acto, el féretro e trasladado nuevamente al co- e estufa, dirigiéndose seguida- nte al cementerio de Vista Ale- e, en Derio, disparándose en uel momento otros 17 cañona- s. Los restos del teniente general arrón fueron bajados del coche e humados.—Cifra.

Terrorista español detenido en Buenos Aires

Buenos Aires, 17.—El anar- uista español Diego Abad San- llana, exministro del Gobier- o catalán durante la guerra vil española, ha sido detenido or supuesta participación en s pasados sucesos y conjuras rroristas, según fuentes bien formadas. Santillana disfruta- de una buena posición en na Compañía publicitaria ar- entina.—Efe.

La ejecución de los Rosenberg, aplazada

Wáshington, 17. (Urgente).—La ejecución de los Rosenberg ha sido aplazada.—Efe.

CONVOCATORIA DEL TRIBUNAL SUPREMO

Wáshington, 17—El Departamento de Justicia ha solicitado oficialmente al presidente del Tribunal Supremo, Fred M. Vinson, que convoque a dicho Tribunal en términos especiales para considerar una solicitud gubernamental tendente a vencer el aplazamiento de la ejecución de los Rosenberg, concedido por el juez William Douglas.—Efe.

PREOCUPACION DEL GOBIERNO FRANCES

París, 17.—Con arreglo a instrucciones del presidente Auriol, el ministro de Asuntos Exteriores, Georges Bidault, informó al Gobierno de los Estados Unidos—a través de su Embajada en París, que ha confirmado la especie—de que el Gobierno francés estaba preocupado por el efecto que en la opinión pública francesa tendría la ejecución de Julius y Ethel Rosenberg.—Efe.

ACUSACION CONTRA EL JUEZ QUE HA APLAZADO LA EJECUCION DE LOS ROSENBERG

Wáshington, 17.—El representante republicano Wheeler ha presentado hoy una moción, en la que se acusa al juez William Douglas de «un gran delito y otros delitos menores» por haber concedido a los Rosenberg un aplazamiento en la ejecución. Wheeler presentó la moción una hora después de haber anunciado su intención en la Cámara de Representantes.

Con arreglo a la Constitución, la acusación contra el juez Douglas puede presentarse en la Cámara. El Senado se reúne como jurado para estudiar la acusación, y para declarar convicto al acusado es necesaria una votación de los dos tercios del Senado.

La moción de Wheeler se pasará a la Comisión Jurídica de la Cámara, y si se aprueba, pasará a la Cámara para su votación. Si en la Cámara de Representantes es aprobada, la Comisión Jurídica de la Cámara elegiría a tres de sus miembros, que actuarían como fiscales al presentar el caso en el Senado.—Efe.

Excepción en los crímenes de guerra

ESTADOS UNIDOS NO TIENEN PONER PARA ENTABLAR PROCESO CONTRA LAS MATANZAS DE KATYN ANTE EL TRIBUNAL INTERNACIONAL

Wáshington, 17.—El Departamento de Estado ha informado al Congreso que los Estados Unidos no tienen poder para entablar ante el Tribunal Internacional un proceso contra la Unión Soviética por la matanza del bosque de Katyn, de tropas polacas, durante la segunda guerra mundial, según se informa hoy.

El secretario de Estado adjunto, Monton, en una carta dirigida al representante Madden, dice que "el Departamento se ve obligado a concluir que no existen bases jurisdiccionales para entablar litigio sobre el caso".—Efe.

Ortega y Gasset jubilado por edad

Madrid, 17.—Una Orden del Ministerio de Educación Nacional jubila, por haber cumplido la edad reglamentaria, al catedrático de la Facultad de Filosofía y Letras de la Universidad de Madrid, don José Ortega y Gasset.—Cifra.

LA ESPOSA DEL PRESIDENTE DEL PERU, EN SEVILLA

Hoy visitará La Rábida

Sevilla, 17.—A primera hora de la tarde llegó al aeropuerto de San Pablo, en avión especial, doña María Delgado de Odría, esposa del presidente de la República del Perú, acompañada de su séquito, en el que figuraban las señoras de Trujillo y Rivera Figuerola, señores de Larraburen, señores de Odría y Fernández y el embajador de España en el Perú, don Tomás Suñer, acompañado de su esposa.

Fué cumplimentada a su llegada por el capitán de la II Región, don Eduardo Sáenz de Buruaga; el general jefe de la Región Aérea del Estrecho, señor Díaz de Lecea; gobernador civil, señor Orti; alcalde, marqués del Contadero; delegado provincial de Información y Turismo, señor García Cernuda; teniente de alcalde, marqués de Esquivel; cónsul del Perú en Sevilla, don José María Cervera, y otras personalidades. La ilustre dama se trasladó seguidamente al hotel, en cuyas fachadas ondean las banderas de España y del Perú. Por la tarde, doña María Delgado de Odría paseó por las calles a pie, y luego ocupó un coche de caballos, prolongando su recorrido por las zonas de principal interés turístico. Esta noche, después de la cena, visitará el típico barrio de Santa Cruz, cuyas características le serán explicadas por el conservador del Alcázar, don Joaquín Romero Murube.

Mañana, nuestra ilustre huésped se trasladará a La Rábida para recorrer los lugares colombinos y otros puntos de la provincia de Huelva y regresará a Sevilla por la tarde.—Cifra.

Laureano Gómez salió para Estados Unidos

Bogotá, 17.—El expresidente de la República y dirigente del partido conservador, don Laureano Gómez, ha salido por vía aérea para Estados Unidos, acompañado de su esposa y de dos hijos.

Don Laureano Gómez y su familia fueron trasladados al aeródromo en automóvil presidencial, con escolta, negándose el expresidente a hacer declaraciones a su salida; únicamente su hijo Alvaro, exdirector del órgano conservador «El Siglo», dijo al subir al avión que deseaba buena suerte a todos los colombianos.—Efe.

CONFUSION EN INGLATERRA

Se creen que en España hay que bañarse con traje de buzo

Londres.—(Por teléfono de nuestro corresponsal).

Gran parte de la Prensa inglesa publica hoy una noticia atribuida a la Dirección General de Seguridad de Madrid, según la cual quedaría prohibido tomar baños de sol durante este verano en las playas españolas sin cubrir el cuerpo con un albornoz, así como también bañarse con traje que no respete ciertas estrictas medidas reglamentarias. Tengo entendido que a partir de la publicación de esta noticia que la Prensa isleña ha comentado por cierto en tonos jocosos, un número impresionante de ingleses ha empezado a anular sus pasajes en trenes, barcos y aviones, a la vez que sus reservas de habitaciones en los hoteles españoles.

Durante todo el día incontables fueron las llamadas a nuestra Embajada, consulados y oficina turística e innumerables las preguntas, las peticiones de aclaraciones y las protestas. Como quiera que es imposible saber desde aquí si la noticia ha sido acaso mal entendida y como por otra parte parece improbable que —como parece indicarlo la Prensa local— se imponga efectivamente en España una especie de traje de buzo al bañista y el uso de albornoz en permanencia a quienes tan sólo van a España con objeto de tomar el sol del que aquí carecen, convendría aclarar acaso cuanto antes la situación por medio de un comunicado oficial, tanto para evitar un perjuicio económico importante, cuanto una moral no menos evidente.

Podrán ser jubilados los empleados civiles del Estado con arreglo a la ley de febrero de 1939

SERAN CLASIFICADOS CON EL HABER PASIVO QUE CORRESPONDA

Madrid, 17.—Al ser convertido en Ley el proyecto presentado a la aprobación de las Cortes, con carácter excepcional y por acuerdo discrecional adoptado por el Consejo de Ministros, podrán ser jubilados en sus respectivos Cuerpos o carreras los empleados civiles del Estado separados del servicio activo con arreglo a la Ley de febrero de 1939 y disposiciones legales concordantes o por aplicación de los preceptos de la Ley de 1 de marzo de 1940, que cuenten, al menos, con veinte años de servicios activos y abonables conforme a la legislación vigente en materia de Clases Pasivas. Los funcionarios que sean declarados jubilados, que no estén incursos en causa legal de privación absoluta o temporal de sus derechos pasivos, serán clasificados con el haber pasivo que corresponda y con arreglo a la legislación de Clases Pasivas, previa solicitud deducida en la forma y plazo establecidos en el Estatuto de 22 de octubre de 1926 y disposiciones concordantes. El funcionario jubilado que por cualquier causa obtenga la readmisión al servicio activo, con declaración de quedar sin efecto la resolución en que se acordó la separación, estará exceptuado de lo prevenido en el artículo 50 del Estatuto de Clases Pasivas y podrá, en consecuencia, mejorar en su día la clasificación pasiva.—Cifra.

Elogios al avance industrial de España

Proceden del "New York Herald Tribune"

Nueva York, 17. — «España, país tradicionalmente agrícola, está en el aspecto industrial mucho más avanzada de lo que la mayoría de la gente se imagina», dice el «New York Herald Tribune» en una información de Frank Henius, fechada en Madrid. «Naturalmente —agrega—, esto no quiere decir que España no tenga necesidad del dinero que se le va a facilitar en virtud de la Ley de Ayuda al Exterior. Lo que queremos decir es que, desde que cesaron las hostilidades en Europa, España ha recorrido por sus propios medios un largo camino, y ha incrementado hasta un grado increíble los medios técnicos y de la organización, que le permitirán utilizar la ayuda americana para la creación de un sistema común de defensa.

La fuerza oculta que dió impulso a esta industrialización es el organismo gubernamental llamado Instituto Nacional de Industria, y si a existieran en la actualidad, sería deguien es sin duda Juan Antonio Suanzes, exministro de Industria y Comercio, actualmente director del I. N. I. No sólo ha conseguido conquistar el capital español para financiar los proyectos del I. N. I., sino que ha logrado convencer a un gran número de industrias europeas y americanas para que, sobre las mismas bases, se asociaran al Instituto Nacional de Industria en Empresas diseminadas por diversas zonas del país.»

Tras de enumerar las Empresas extranjeras de este tipo y poner de relieve el impulso dado a la producción de energía eléctrica y a la de cementos, acero y carbón, Frank Henius afirma: «De hecho, las fábricas e instalaciones del I. N. I. se extienden por todo el país. Teniendo en cuenta las necesidades en punto a armamentos y equipos militares, tales instalaciones y servicios representan una inversión estratégica. Si no existiera en la actualidad, sería demasiado tarde para acometer su construcción.»—Efe.

Francia ha entrado en barrera

(Viene de la página primera)

volver a recorrer un camino tan largo. La liquidación de Francia supondría la disolución de los planes de defensa europea y la revocación total de la ya vieja política de las alianzas multitudinarias. Pero es que Francia marcha, de todas las maneras, hacia su total liquidación. Lo que los Estados Unidos harán en ese momento, nadie lo sabe; ni siquiera sus propios gobernantes. Este país está acostumbrado a enfrentarse con los problemas cuando llegan, pero no antes. "Cuando Francia haya dejado de estar a nuestro lado, Dios dirá", es la solución que se dan a sí mismos los responsables de la política norteamericana. La Historia demuestra que los Estados Unidos han sido hasta ahora maestros en el arte de la improvisación. Pero no es menos cierto que existe de hecho en la alta política una región cuyos problemas son de vida o muerte y para cuya solución no se puede confiar en que suene la flauta por casualidad.

El ministro de Agricultura cerró la Feria del Campo

(Viene de la página primera)

nocer los últimos progresos en maquinaria y los adelantos agrícolas en todas sus manifestaciones.

Expresa su gratitud a la Organización Sindical por su constante desvelo durante tantos meses para lograr este éxito y añade que ello le parece importantísimo, porque en una política y en un Estado como los nuestros, que no nos creen omnipotentes, sino que estiman las necesidades de contar con colaboraciones, esta de la Organización Sindical supone que sin ella la técnica que ha podido presentarse en este Certamen no se extendería a los humildes, y sin esa acción de la Organización Sindical no cabría una unión tan forjada con sentido económico y social y jurídico. Reitera su expresión de gratitud como ministro a la Organización Sindical y formula sus votos para que esta Feria sea un propósito de seguir en tensión para una superación de todos unidos con el pensamiento puesto en el servicio de la Patria, en la que, siendo regidos por quien la rige, no hay más que motivos para bendecir a Dios y gritar ¡Arriba España!

A continuación declaró clausurada la Feria Internacional del Campo, entre calurosas ovaciones.—Cifra.

SUCESOS

Ocho edificios comerciales destruídos por el fuego en Fusan

Fusan (Corea del Sur), 17.—Ocho edificios comerciales de Empresas coreanas han sido destruídos completamente por el fuego esta mañana, que amenazaba también la Central de Correos del Ejército. Catorce camiones norteamericanos y coreanos de bomberos combatieron el siniestro por espacio de tres horas y media.—Efe.

TREINTA CAMPESINOS HERIDOS EN UNA MANIFESTACION

Méjico, 17.—La Policía ha hecho fuego contra una masa de manifestantes en una de las plazas de San Juan de Jiquipilco, centro campesino del Estado de Méjico, hiriendo por lo menos a 30 campesinos, según informa el periódico "Excelsior".

Los disparos comenzaron cuando la fuerza pública trató de disolver la manifestación, formada por hombres, mujeres y niños, en protesta por la detención de 28 campesinos acusados de infringir la legislación sobre protección forestal.

NIÑA ASFIXIADA POR UNA ALUBIA

Burgos, 17.—Asfixiada por una alubia que se alojó en el conducto respiratorio, falleció esta tarde la niña de tres años y medio, María del Rosario Ortega Arce, de Basconcillos cuando iba a ser trasladada de nuevo a su domicilio, al parecer en estado normal, después de permanecer en observación en una clínica de esta ciudad.

La niña se tragó la alubia hace una semana, y al advertir que el cuerpo extraño se había alojado en el aparato respiratorio, sus familiares la trajeron a la capital. Durante el tiempo que estuvo en la clínica sometida a observación no notó molestia alguna, y como los procedimientos científicos no sirvieran para localizar la alubia, se llegó a la conclusión de que nada anormal ocurría a la criatura, dándosele de alta.

Esta tarde, cuando en unión de su madre, se disponía a regresar al pueblo, al chupar un caramelo, le sobrevino un acceso de tos, sufriendo un ataque súbito de asfixia, del que falleció cuando era trasladada a la Casa de Socorro.—Cifra.

EN VALLADOLID

ACCIDENTE DE TRABAJO

En la Casa de Socorro fué asistido Santiago Villote Herguedas, de 38 años, domiciliado en Padre Claret, 16, de herida contusa en antebrazo izquierdo producida en accidente de trabajo.

LESIONADA

En el mismo establecimiento benéfico, fué asistida María Sánchez Rico, de 35 años, de erosiones en el brazo izquierdo, producidas por mordedura humana.

Graves sucesos en el Berlín rojo

(Viene de la página primera)

está con nosotros. No tenemos que entendérnosla más que con los rusos."—Efe.

EL VICEPRESIDENTE DEL GOBIERNO PIDE ASILO

Berlín, 17. — El vicepresidente del Gobierno de la República soviética de la Alemania oriental, Otto Nuschke, dirigente del Partido Cristiano Demócrata de la Alemania oriental, se ha presentado en el Berlín-Oeste solicitando asilo político.—Efe.

MEDIDAS DE LAS AUTORIDADES

Berlín, 17.—A las 14,30 horas fijó el comandante militar soviético del gran Berlín, general Dibrova, el siguiente bando:

"Con el fin de restablecer el orden público en el sector soviético de Berlín, se ordena lo siguiente:

Primero: A partir de las 13 horas del día 17 de junio queda proclamado en el sector soviético de Berlín el estado de excepción.

Segundo: Quedan prohibidas manifestaciones, demostraciones, reuniones y grupos de más de tres personas en las calles, plazas y edificios públicos.

Tercero: Se prohibe la circulación de viandantes, automóviles y demás vehículos entre las 21 y las 5 horas.

Cuarto: Los infractores de esta orden serán castigados con arreglo a las leyes de la guerra."

La policía popular hizo circular por las calles altavoces anunciando que los Organismos del Estado procederán con extremado rigor contra los "provocadores del Berlín occidental". El Partid ode Unidad Socialista imputa a tales "provocadores" la responsabilidad de las manifestaciones de esta mañana.—Efe.

LOS TANQUES RUSOS DISPARAN CONTRA LOS MANIFESTANTES

Berlín, 17. — Las ametralladoras de los tanques soviéticos dispararon esta tarde contra los millares de berlineses que llenaban las calles conducentes a la plaza de Potsdam, en que se juntan los sectores ruso, norteamericano y británico. La policía militar británica dice que fueron alcanzados por las balas de diez a veinte hombres, mujeres y niños. Centenares de policías populares, apoyados por tanques rusos, limpiaron de manifestantes las calles del barrio de los Ministerios. En un edificio de la parte soviética de la plaza de Potsdam fué enarbolada una bandera blanca. Parece ser es un local de la policía oriental.—Efe.

NUEVOS INCIDENTES

Berlín, 17.—Cuando fué hecho el anuncio de la proclamación de la ley marcial por los altavoces fijados en los faroles del alumbrado, muchos se reían y no hacían intención de retirarse, según afirma un testigo presencial.

Poco después de ser transmitido el anuncio, seis camiones con soldados del Ejército Rojo se trasladaron hasta la Avenida Unter den Linden y tomaron posiciones en la plaza de Marx Engels, donde se había reunido una gran multitud. Los soldados rusos llevaban su equipo completo de batalla. Tres tanques rusos "T-34" escoltaban a los camiones y después se dirigieron a la Alexander Platz, donde la muchedumbre arrojaba piedras contra una exposición de propaganda comunista, en la Central de Correos. La gente concentrada en esta plaza aplaudió cuando pasó un automóvil del Ejército norteamericano.

En el Unter den Linden, la multitud había derribado y destrozado un gran mástil en el que ondeaba una bandera roja. En la cercana calle de Liebneckt, la gente volcó e incendió un automóvil. Otro grupo había destrozado y quemado una cartelera con propaganda comunista. En la plaza de Brandenburgo se formaron grupos de manifestantes tras la bandera roja-negra-amarilla, que se llevaba en palos improvisados.—Efe.

EFIGIES DE JEFES ROJOS, DESTROZADAS

Berlín, 17.—En todo el sector soviético de Berlín, los manifestantes han destrozado las efigies de los políticos rojos y los transparentes con las consignas de la propaganda comunista. En la plaza de Marx-Engels, la multitud arrancó las colgaduras de las tribunas y las pancartas e hizo una hoguera con ellas. Una columna de humo se elevaba por encima de la plaza.—Efe.

ADENAUER, APLAUDIDO

Bonn, 17.—Todos los sectores del Nundesteg, salvo el comunista, han aplaudido al canciller Adenauer al afirmar éste que todos los alemanes del Oeste están unidos de corazón con los manifestantes anticomunistas del Berlín oriental.

En una breve declaración a la Cámara Baja del Parlamento, a la salida de una breve reunión del Gabinete, convocado para discutir la situación en el Berlín-Este, el canciller señaló que, cualquiera que sea el resultado, los berlineses orientales han realizado una gran manifestación a favor de la libertad. Les previno, no obstante, contra los provocadores que pudieran conducirlos a situaciones en que su vida esté en peligro, y afirmó que la única forma de conseguir la libertad para todos los alemanes es la reunificación del país sobre las bases establecidas la semana pasada por el Parlamento: elecciones libres y secretas en toda Alemania, seguidas de la creación de un Gobierno central que negocie con los "cuatro grandes" un tratado de paz que comprenda la fijación de las fronteras alemanas; la Alemania unificada tendría derecho a aliarse con cualquier país o grupo de países que hagan suyos los objetivos de la Organización de las Naciones Unidas.

El Gobierno—dijo Adenauer—procederá sobre la base de la resolución antedicha, y también se esforzará en contribuir a la disminución del movimiento de población a través de la frontera —la huida al Oeste de alemanes orientales—, con el fin de crear mejor atmósfera para un acuerdo de unificación.

Atendiendo a una sugerencia de los socialdemócratas, el Bundestag acordó aplazar el debate de política exterior previsto para el jueves. Muchos diputados quieren, en efecto, encontrarse mañana en Berlín.—Efe.

LO QUE DICE EISENHOWER

Wáshington, 17.—En su conferencia de Prensa, el presidente Eisenhower dijo que el levantamiento anticomunista del Berlín oriental es muy significativo y constituye acaso para Estados Unidos una lección en el sentido de que la gente de ultramar reconoce la amenaza comunista.—Efe.

Anuncios Telegráficos

AGENCIAS

¡AUTOMOVILISTAS! Documentaciones, transferencias, pasaportes. Anselmo de la Iglesia Romavilla. Queipo de Llano, número 17, segundo. Valladolid.

ARRIENDOS

ARRIENDO a tres kilómetros estación Benavente finca "Tarrillo de Arriba", Vega de Relejo, pradera para mantener hasta octubre unas cien reses vacunas. Para tratar, con su dueño, Pedro Toro. Santa Cristina de la Polvorosa (Zamora). (1.127)

COLOCACIONES

El artículo sexto del Decreto de 26 de mayo de 1938 determina que las Empresas y patronos están obligados a solicitar de las Oficinas de Colocación el personal que necesiten.

Ofertas

PERSONAS bien relacionadas pueden aumentar sus ingresos colaborando en obra social. Dirijanse con referencias al Apartado número 297. Sevilla.

SE DESEA vendedor apto para máquinas de escribir, en Zamora capital y resto provincia, disponiendo de coche de la Casa. Preferible Agente Comercial. Buenas comisiones. Referencia, Oficina de Colocación. Zamora. (1.111)

CONTABLE se ofrece mucha práctica comercial, inmejorables referencias. Informes, esta Administración. Zamora. (1109)

COMPRAS

CINEASTAS: Compro revistas cine. Infórmese: Marino. Sotelo, 6, principal. Zamora). (1.123)

ANDRES compra y vende bicicletas usadas. Andrés paga altos precios. Andrés da facilidades de pago. Oficinas: San Torcuato, 34. Zamora. (1.120)

GANADOS Y AVES

POLLITAS "Leghorn" selectas y vacunadas, de dos, tres y cuatro y medio meses. Pollos tomateros. Calvo Sotelo, 2. Teléfono 2595. Valladolid.

VENDO 50 gallinas "Leghorn" primera puesta. Granja Fresno Ribera. Razón, teléfono 2247. Zamora. (1.119)

TRASPASOS

SE TRASPASAN tres o cuatro vacas con su correspondiente clientela. Razón, esta Administración. (Zamora). (1.101)

VARIOS

PELETERIA. Señora: Antes de guardar su abrigo de piel, repárele. Estación, 71. Mercería Juanita. Valladolid.

BALNEARIO de Calabor abierto; coche, lunes, jueves y sábados. Encargado, José Coca. Zamora. (1.079)

VENTAS

Ningún artículo usado podrá venderse, según lo dispuesto por la legislación vigente, a mayor precio del 80 por 100 señalado en la tasa.

VENDO Diccionario Geográfico Universal, diez tomos. Tratar, Gaspar del Caño. Moral de la Reina (Valladolid).

¡OCASION! Vendemos casa mejor sitio de Zamora, barata, muchas facilidades de pago. Informes: Calzados "La Favorita". Zamora. (879)

POR NO PODERLA atender se vende fábrica de maderas en región sanabresa. Para informes: Enrique González. Avenida José Antonio, 29. Teléfono 1693. León. (1.084)

BONITA FINCA RECREO, con precioso chalet, piscina, agua abundante, próxima capital, inmejorable comunicación por carretera primer orden, sitio gran porvenir, véndese llave en mano. Informes, teléfono 2321. Zamora. (1110)

SE VENDE fábrica de harinas sistema "Daverio", capacidad 15.000 kilos diarios. Salto de agua con 20 H.-P. sobrantes, en inmejorable zona triguera de Valladolid. Informes: Marceliano Robles Prieto. Valdelimbre (León). (1.126)

7 FECHAS
EL PERIODICO DE TODA LA SEMANA

El periódico más completo de España

Política internacional. Vida española. Sucesos. Curiosidades. Deportes. Cine. Teatro. Toros.

El semanario más barato de España

Pídalo en cualquier quiosco, todos los martes.

Ministerio de Cultura 2011

NOTICIAS E INFORMACIONES DE CASTILLA

ZAMORA Y SUS JARDINES

Me gusta lo romántico y buena prueba de ello es que de vez en cuando cultivo el verso, que es el espaldarazo que nos arma caballeros del romanticismo, de eso que damos en llamar romántico, lo que verdaderamente no sabemos en lo que consiste; romanticismo tal vez es para muchos amor, idilios, mariposas, flores, pájaros, niños, paisaje, luz, noche, evocación, recuerdo y cuantos sustantivos agradables queramos engarzar en la corona de una ilusión.

Yo sé de un lugar en Zamora, que es el lugar romántico por excelencia, en este sentido en que lo entendemos muchos mortales: los jardines del Castillo. He visto en ellos los substantivos y adjetivos más bonitos del diccionario engarzados con una continuidad de cadena sin fin. La torre prismática de la Catedral con sus campanas que de vez en cuando, en ronco zumbido, nos hablan del tiempo que pasa; su pérgola aristocrática y maravilloso balcón que se asoma al Duero que se

(Foto TRABANCA)

duerme en líricos susurros; su medioeval castillo, pregón granítico de historia zamorana que nos mira con los ojos vacíos de sus defensas que en otro tiempo fueron bocas de escupir ballestas, su foso vacío y sus carruchas para elevar el puente apolilladas y mohosas y su muralla que curiosa se asoma a todos los vientos, defensoras eternas de las glorias pasadas.

Y dentro de este marco de antigüedad, evocación y recuerdo, chopos, plátanos y acacias, albergue de pardillos, gorriones y jilgueros, continuos flaustistas de la melodía de las tardes de primavera; y rosas blancas y rosas rojas; y más rosas blancas y más rosas rojas que se enroscan en unas columnas románicas para hacer de la piedra silícea primavera viva; y hay peces de colores que se duermen en la plata de un círculo de agua ocultos tras irisadas plantas acuáticas y hay una mariposa que de vez en cuando bate en el aire el complicado dibujo de sus alas y hay un pensamiento que olvidado entre la verde hierba da su nota de melancolía frente al toldo luminoso y azul del cielo castellano.

Hay todo eso y hay muchas cosas más; hay hombres y hay mujeres y tal vez por ello haya amores e idilios; pero hay más que todo eso: hay niños. Hay niños que saltan, que corren y que juegan y ¡fatalidad! hay niños que beben agua. Yo los he visto por la tarde cuando riegan, con la atarugada merienda en la garganta, que sus ojitos vivos se van hacia la manga de riego con que el funcionario municipal esparce el líquido elemento sobre el verde césped. Ellos ven caer las perlas sobre el suelo y tienen envidia de lo que nada vale porque nada cuesta y los hay que aventureros humedecen sus labios en la misma boca de la manga de riego y también los hay que invaden los lavabos municipales y haciendo de sus manitas recipiente, también beben.

Yo sé que los jardines del Castillo, aprendiz de parque de María Luisa, no perdería lo romántico con una fuente sino que aumentaría con el substantivo fuente la riqueza romántica de su paisaje.

Yo sé también que el color de las flores y los trinos de los pajarillos son incompatibles con el complicado lenguaje de la administración, sesiones y presupuestos; pero también se que nuestro actual alcalde ama a los niños, a los jardines y a las fuentes y que dentro de la complicada máquina administrativa encontrará una fuente para los jardines del Castillo.

C. R.

El domingo ya habrá tren turístico a Puebla de Sanabria

Saldrá de Zamora a las siete de la mañana para regresar a las diez y veinte de la noche

Las autoridades de la Renfe nos comunican que a partir del próximo domingo, día 21, entrará en servicio un tren turístico a Puebla de Sanabria que saldrá todos los domingos y días de fiesta de Zamora a las siete de la mañana, para regresar a las diez y veinte de la noche.

El convoy llevará coches de primera, segunda y tercera.

Recogemos con verdadera satisfacción esta grata noticia, que responde a los deseos de muchos zamoranos y sanabreses, reflejados constantemente en nuestros comentarios y reportajes abogando por el establecimiento de este servicio que el próximo domingo se inaugura. Gracias, pues, al personal de la Renfe que con celo y entusiasmo ha trabajado para hacer realidad este anhelo, y enhorabuena a los miles de excursionistas que tendrán ocasión de visitar este verano el lago y también el Campamento del Frente de Juventudes de San Pedro de las Herrerías.

Si el ensayo resulta bien, este nuevo servicio de la Renfe se prolongará hasta el día 27 de septiembre.

Muga de Sayago

Con solemnidad no acostumbrada, se celebró en este pueblo la festividad de San Antonio de Padúa, cuya función estuvo a cargo del industrial don Pedro Rodríguez, en calidad de mayordomo del Santo, quien, dando pruebas de su entusiasmo, no omitió detalle para solemnizar la fiesta, quemando, desde la hora de Vísperas del día anterior, infinidad de cohetes, a los que este pueblo es aficionado.

Ofició la Santa Misa, el reverendo señor cura ecónomo don Manuel Prieto Pérez, que cantó el armonioso coro de la Juventud Católica Femenina de la localidad, interpretando la de Angeles, armonizada por las sonoras notas de la dulce flauta y bien templado tamboril que en manos del artista Fernando Guerra, en nada tienen que envidiar a los acordes de cualquier otra agrupación musical.

A la salida de Misa, y, después de llevar procesionalmente la imagen del Santo por las calles céntricas del pueblo, el mayordomo invitó—contra cosumbre—, a las cantoras, amigos y familiares, a tomar un dulce y una copa de licor en su casa, quienes a pesar de los apuros del tiempo agricolafaenero, organizaron un animado baile charro, en el que el mayordomo, una vez más, demostró su maestría en esta clase de baile. Es de advertir, que en agosto de 1934, éste, con su pareja, Genoveva Marino, en el concurso organizado por la Colonia Zamorana en Santander, ganó, en bailes regionales, el primer premio con "el charro".

Suponemos, vista la animación que en dicha fiesta ha reinado este año, que la festividad de San Antonio de Padúa, adquirirá en breve, el esplendor que se merece, y, D. m., en el año venidero, no será una fiesta particular o de familia, sino de todo el pueblo de Muga, que es, de Sayago, uno de los más entusiastas en fiestas: y que la escultura de la imagen del Santo de Padúa, envejecida por los años y diminuta, será transformada por un desinteresado amante del mismo, en otra que la supere en talla y actualidad. Decimos esto, porque la imagen actual, aparte de ser poco menos que invisible, es a su vez, una de tantas esculturas quasi-primitivas, que a la sensibilería de ciertos devotos y cuando la devoción no es consciente y de raigambre netamente cristiana, y para los cuales son los ojos la principal fuente de admiración por la que entra el fervor, les causa retraimiento.—Corresponsal.

Cubo del Vino

Firmes en nuestro propósito de destacar desde estas columnas la vida de este pueblo, hoy continuamos, a pesar de que para algunos esta determinación puede parecer «quijotesca». Puede haber igualmente otros a quien molesten nuestras informaciones al hacer público lo mal hecho, y para los más, ausentes de su pueblecico, estamos seguros les parecerá bien tener noticias de su patria chica, donde quiera que se encuentren. A estos últimos les titularemos los más, porque al ser en su mayoría funcionarios, obreros y otros emigrantes por la ley de la vida, han de ser los que más lean y comprendan nuestra buena intención. Empezamos, pues:

FIESTAS DE SAN ANTONIO

El día 13 celebró esta villa la tradicional fiesta de San Antonio de Padua, con la novedad de que este año portaban las varas el alcalde y el teniente de alcalde del Ayuntamiento, siendo amenizados los actos, tanto religiosos como profanos, por la gran orquesta saucana «Los Cuatro Grandes».

El día 14, en acto de reparación y consagración al Sagrado Corazón de Jesús, se reunieron todos los vecinos en la Plaza Mayor, resultando impresionante el fervor de todos, resaltando el acto con la asistencia de todas las autoridades, dando con ello ejemplo edificante.

Los sermones de ambos días estuvieron a cargo del sacerdote de la localidad, quien el día 13 hizo magníficamente el panegírico del Santo, y el día 14 ensalzó el amor del Corazón de Jesús a los hombres, exhortando a todos a ser fieles a El, que todo lo dió por nosotros; resaltando aquellas palabras de que el «justo crece y se multiplica como el cedro plantado en el Líbano y se multiplica, naturalmente, asistiendo y guardando los Mandamientos de la Casa del Señor».

En la pradera de la Estación hubo ambos días bailes populares, pasando la juventud unas horas de alegría, bien ganada en el continuo batallar del campo. A este respecto deseamos comunicar, «a quien corresponda», la obligación en que se encuentran nuestras autoridades de velar, si, por dotar a la juventud de días alegres y de descanso, pero más aún por que no se presenten actos de gamberrismo en la vía pública a altas horas de la noche con voces desacompasadas, y por aficionados a la pintura improcedente en las fachadas blancas de las casas. Oimos a forasteros naturales de esta villa que residen en una populosa ciudad que Cubo del Vino estaba mejorando en todos los aspectos y que les extrañaba encontrar jóvenes dedicados a las ocupaciones agrícolas, debidamente instruídos en el aspecto moral y público, pero que ellos exigían aún más de nuestras autoridades para que se vayan arrancando costumbres antiguas, que por unos pocos quitaban esplendor a estas fiestas. Puede muy bien divertirse la juventud, sin molestar ni herir la calma de sus habitantes.

NOTAS DE SOCIEDAD

Procedentes de Valladolid han llegado a su residencia nuestros queridos amigos don Enrique y don Teodoro Hernández. Han permanecido en dicha ciudad, desde los días 8 al 13, ambos inclusive, en Ejercicios Espirituales, viniendo agradecidos a los Padres Jesuítas de la Santa Casa de «Cristo Rey». Les deseamos hagan fructíferos dichos Ejercicios, pidiendo salud para que en el año próximo continúen tan ejemplar acción.

Corresponsal.

Cabezón merece un recuerdo

Repartidos por toda España, son numerosos los pequeños pueblos que, a la simple observación, aparecen como si a través de los siglos permanecieran conquistados en la piel de toro que cubre la geografía patria.

Pero, a poco que se profundice en la historia de estas villas o aldeas, nos encontramos están en posesión estos pueblos de una fina captación para los momentos históricos, y si aparentemente nos parecen vivieron como adormecidos en el quehacer de los tiempos, en ellos se conserva como guardada en el arca vieja de su tradición, una conciencia firme e imperecedera de la España eterna, conciencia que al despertar ante un peligro para los grandes ideales de Dios y de Patria, obliga a que ese despertar, como todos los del pueblo español, sea necesariamente santo, pero también rebelde y rabioso.

Traemos a colación a uno de los pueblos de la paramera castellana; Cabezón, ya que el fino sentido de sus habitantes hacia lo histórico les hizo estar presentes en los tres momentos más grandiosos por los que a través de los siglos ha pasado nuestra Patria y por cumplirse el 12 de junio 145 años de aquella gesta de la Guerra de la Independencia en la que sus habitantes entrarían, gracias a su heroismo, por la puerta grande de la Historia de España.

Pero, retrocedamos en el tiempo y veremos cómo ese fino sentido hacia lo histórico de los habitantes de este pueblo les había de advertir en aquel día del mes de marzo de 1469 —cuando España nacía— al ser alzada la Bandera por la princesa Isabel por Juan de ViVero, que había de atrincherarse en defensa de esta causa en el Castillo de Cabezón y que por el comportamiento de los habitantes del barrio de Altamira, le valdría el título de señor y primer vizconde de Altamira, demostrándonos los altamiranos una gran visión política con su sublevación en contra de los poderes de la Beltraneja al preveer la gloria que para España habían de conseguir después y durante el transcurso de su reinado los que se llamarían Reyes Católicos.

Como más tarde —cuando España se deshacía— por la invasión francesa los descendientes de equellos campesinos en un 12 de junio de 1808 habrían de resistir hasta la muerte mezclados entre las filas pincianas del Batallón Universitario de Valladolid, las furiosas cargas de la caballería napoleónica en su lucha por el paso y ocupación del histórico puente de Cabezón.

Y ya en nuestros días, al sonar el clarín, otra vez de llamada por la Patria en peligro, ante este mismo puente, en la tarde de un 18 de julio del año 1936 —y cuando España renacía— las J.O.N.S. campesinas de Cabezón no dudarían en abandonar las eras y las mieses para jurar con los fusiles en las manos renegridas por el sol de la trilla, que esta vez la victoria no se malograría, porque esta juventud a golpes de fatiga y sacrificio, empezaba a forjar para siempre la firmeza de una Patria y el sentido de una Revolución.

Para que esa juventud que año tras año, viene celebrando con actos conmemorativos ante este lugar escogido por los tiempos para escribir páginas de nuestra Historia no pueda tacharnos de desagradecidos y olvidadizos, es tiempo ya de que, por quien corresponda, se inicien las gestiones para la colocación de un monumento o simple lápida conmemorativa que recuerde al paso por el histórico puente de Cabezón la fecha de un 12 de junio de 1808. Mientras ese día no llegue, Valladolid y toda Castilla estará en deuda con los muertos gloriosos de su Batallón Universitario.

ELVIRA FRANCES DIEZ

Castromembibre

FESTIVIDAD DEL CORPUS

Con gran fervor religioso y asistencia del vecindario, presidido por las autoridades, se ha celebrado en este pueblo la festividad del Corpus, recorriendo la procesión las calles de costumbre y bendiciendo a los niños según tradición, los que previamente habían sido colocados por sus madres en sitios estratégicos por donde había de pasar la procesión. Terminada que fué la procesión y en la iglesia parroquial, el señor cura, don Juan Pérez Gamazo, impartió la bendición del Señor a todos los fieles.

RECOLECCION

Ha dado comienzo el arranque de lentejas, y las cebadas ya se van viendo blancas, donde se prueba que la madurez no ha sido buena.

La cosecha de cereales, después de ser mala, es muy irregular, pues hay agricultor que puede salirle la cebada a 400 kilos, y a otro a 200 por hectárea y la misma desproporción hay en el trigo; a unos puede salirles a 200 kilos y a otros a 700 por hectárea.—Corresponsal.

Villafrechós

FIESTA RELIGIOSA EN HONOR DE SAN ANTONIO

En la capilla del Real Monasterio de Santa Clara de este pueblo, se ha celebrado un Novenario y Misa solemne, oficiada por el capellán don Ismael Rodríguez Paniagua y cantada a dos voces por las religiosas en honor de "San Antonio de Padua", estando a cargo la Oración Sagrada del reverendo Padre Alejandro Heredero, de la Orden de San Agustín, residencia de Valladolid, el que con su amena y elocuente palabra cantó las excelencias. virtudes, milagros y devoción que se tiene al Santo, demostrándose con la numerosa concurrencia de devotos que asistieron a los cultos, durante las misas y novena, las cuales han sido costeadas en el año actual por el secretario de este Ayuntamiento y señora.

COSECHAS

Debido a las constantes heladas y pertinaz sequía, la cosecha de cereales en este término municipal es cortísima y casi nula la de leguminosas.—Corresponsal.

ACTUALIDAD ZAMORANA

Abezames

Los pasados días 7 y 8 de los corrientes, se celebró en el pueblo de Abezames la fiesta anual en honor a los Sagrados Corazones de Jesús y de María.

No quiero tratar esta vez de la animación y diversiones que generalmente suelen prodigarse en estos casos (toros, bailes, concurrencia de forasteros etc.); la presente y pequeña crónica, sólo tiene por objeto ensalzar la devoción de este pueblo, que rinde justo y admirativo vasallaje, a los Santos Corazones de María y su Sacratísimo Hijo.

Tras un fervoroso novenario precedente de estas solemnísimas fiestas, en la mañana del citado día 7, las campanas argentinas del sencillo y gentil Templo, tocaron alegremente al Ave María llamando amorosas a los numerosos archicofrades, quienes haciendo alarde de su devoción, confesaron y comulgaron sin quedar excluído ni uno solo.

Más tarde, la orquesta encargada de amenizar el ambiente de la gente joven, recorrió las calles de la población tocando las acostumbradas dianas, y a continuación, acompañó hasta la puerta de la iglesia al señor alcalde y señores del Ayuntamiento, señor secretario de la Corporación, señor cura párroco y señor don Eugenio Lobejón Sánchez, magnífico orador de Zamora a quienes estuvieron a cargo los sermones dedicados a los Excelsos Corazones.

El pabellón levantado en alabanza de Jesús y de María, estaba colocado en el Altar Mayor y era un derroche de luces de múltiples colores, de artísticos ramos de flores artificiales y de fragantes y bellísimas rosas naturales.

La Santa Misa, oficiada con todo el honor que merece este Culto, fué cantada por el coro de jóvenes de la localidad.

Por la tarde, y a causa del mal tiempo, no pudo realizarse la procesión del Sagrado Corazón de María, la cual se tuvo que dejar para el siguiente día.

En efecto, el día 8, después de la novena, se llevaron a efecto las "pujas". Consiste esto de "las pujas" en subastar los brazos de las andas portadoras de las Imágenes, Estandartes. Es una costumbre tradicional que data desde la misma fundación de la Cofradía. Y como lógico y natural, los vecinos del pueblo se disputan en noble y honrosa competición el alto honor de llevar sobre sus hombros el dulce peso de los amados Corazones. A seguido de la subasta, se organiza una espléndida procesión en la que Jesús y María pasean su Gloria y su Majestad por diversas calles hasta llegar a una ermita situada a las afueras de Abezames. Allí se entonan cánticos, y después, en fervorosa y ardiente manifestación de fe y entusiasmo, de nuevo se retorna con las Santas Imágenes al punto de destino.

Y ahora, para terminar, quiero hacer un ligero comentario acerca de los sermones escuchados en las misas ofrecidas a los Sacratísimos Corazones de Jesús y de María respectivamente.

Como queda dicho anteriormente, predicó don Eugenio Lobejón Sánchez, C.M.F. superior de los Misioneros Hijos del Corazón de María (PP. Claretianos) de Zamora.

Sería inútil tratar de explicar con mis pobres palabras la elocuencia castelarina de tan digno misionero. Sólo diré que con hermosos ejemplos y sentidas consideraciones, nos hizo ver el amor que profesan Jesús y María a sus hijos, y la misericordia y tristeza de sus Corazones con el pecador arrepentido y con los que les agravian constantemente. Exhortó a los fieles a que Les amasen, y recomendó reiteradas veces la devoción a los Santos y Sagrados Corazones recordando las grandes promesas que hicieron: Jesús, a Santa Margarita María de Alacoque, cuando apareciéndose a aquélla, la dijo que no abandonaría a las almas que en la hora de la muerte hubiesen hecho una buena confesión y comunión los viernes primeros de nueve meses consecutivos de cada año: María, a la pastorcilla Lucía, al decirla que jamás dejaría de asistir en la agonía a las personas que en amorosa reparación hubiesen hecho otro tanto los primeros sábados de cinco meses seguidos rezando parte del Rosario y meditando de las Misterios del mismo.

Uniéndome al pueblo de Abezames, testimonio por medio de estas líneas mi admiración al señor Lobejón por tan elocuentes, hermosas y piadosas pláticas.

Corresponsal

Morales del Vino

LA FIESTA DEL SAGRADO CORAZON DE JESUS

Con la simpatía de que se hallan siempre revestidas las fiestas de este católico pueblo zamorano, se celebró este año la festividad del Sagrado Corazón de Jesús el domingo 14 de los corrientes.

En la mañana tuvo lugar una solemne función religiosa que consistió en misa cantada por el coro de señoritas de la localidad, acompañadas al órgano por una de las mismas. En ella ocupó la Sagrada Cátedra el M. I. señor Magistral de Zamora, don Francisco Romero, que con su perfecta elocuencia glosó los grandes oficios que en la Redención del género humano prestó el Corazón de Jesús como fuente de infinito amor, haciendo a continuación alusión a nuestra correspondencia a tanta fineza por parte del Salvador.

Por la tarde a continuación del rezo del Santo Rosario y entre clamoroso repiqueteo de campanas todo el pueblo, en cuyos corazones continuaban resonando por la emoción las palabras del orador sagrado, salió en procesión, dirigida por su celoso cura ecónomo, don Santiago Manzano.

La preciosa imagen del Sagrado Corazón iba escoltada por la piadosa guardia de honor que le ofrecieron las socias de la Obra del Apostolado de la Oración por cuya cuenta corrieron todos los cultos que se celebraron con este motivo.

FUTBOL

Como colofón de tan simpática fiesta tuvo lugar en el Campo Municipal de Deportes del pueblo un magnífico partido de fútbol entre los equipos Atlético de Morales y Deporivo de Villaralbo, a las órdenes de Paquito Hernández, que en una tarde plena de aciertos y modelo de imparcialidad, asignó la victoria al equipo local por el amplio tanteo de tres a cero, pese al deseo de mostrarse generoso con el visitante, como lo demostró anulando dos goles a los de casa ante pequeñas dudas sobre su legalidad.

Agradecemos a la Asociación del Apostolado y a la juventud de Villaralbo la agradable fiesta que proporcionaron a esta localidad.

Corresponsal,

Muelas del Pan

En la capilla del Salto del Esla, bellamente adornada para tal fin, recibió por primera vez el Pan de los Angeles, el pasado día 14, el simpático niño Pepito Alonso Iglesia, hijo de don José Alonso Boyero, empleado de "Iberduero", y de su esposa, doña Dolores Iglesias Martín.

El Santo Sacramento le fué administrado por el señor cura párroco de Muelas del Pan, don Lorenzo Villar.

Reciban tanto el niño como sus padres nuestra felicitación.

Corresponsal.

VALLADOLID Y SU PROVINCIA

Villagarcía de Campos

TOMA DE POSESION DEL NUEVO PARROCO

El día 10 de junio, tomó posesión de esta parroquia el virtuoso sacerdote, don Juan Estébanez Martínez, quien durante 32 años ha venido desempeñando su sagrado ministerio en Alar del Rey, donde ha dejado pruebas indelebles de su vocación ferviente y de su celo apostólico.

Acompañado de las autoridades y personalidades de Alar que de esta forma quisieron tertimoniarle su reconocimiento, hizo su entrada a las siete de la tarde recibiéndole el Ayuntamiento en pleno, asociaciones piadosas, niños de la escuelas que portaban banderas, y todo el pueblo que no cesaba de dar ensordecedores vivas entre volteos de campanas y disparos de bombas y de cohetes.

Seguidamente, y en la iglesia Parroquial de San Pedro, fué cantado un «Te Deum», y a continuación el nuevo párroco con palabra paternal y emocionada, saludó al pueblo como enviado del Señor, agradeciéndole este fervoroso recibimiento, «que ha sido para mí, una de las mayores alegrías que he recibido en mi vida», ofreciéndose a todos como padre, pastor y amigo «pues quiero compartir con vosotros vuestras alegrías y tristezas».

Acto seguido y en los salones de la Casa Consistorial, el alcalde y personalidades de Alar, ofrecieron un espléndido «lunch» que transcurrió dentro del mayor entusiasmo. Al terminar, don Pedro Herrero, párroco de Medina de Rioseco, exaltó las virtudes de don Juan Estébanez a quién conocía desde hacía tiempo. extendiéndose en consideraciones respecto a su celo y ejemplaridad.

A continuación, don Carlos Urueña, dió la bienvenida con sentidas palabras en nombre de Villagarcía, ofreciéndole como salutación una inspirada y original poesía.

Don Felipe Vega, culto alcalde de Alar, con palabra flúida, puso de manifiesto la satisfacción que le producía este acto, por lo que abrazaba en nombre del pueblo que rige a esta villa, que ha sabido responder en esta tarde a su caballerosidad e hidalguía.

Y por último, don Vicente Fernández ilustre médico también de Alar cantó en bellísimos párrafos las virtuosas cualidades que adornaban a tan piadoso sacerdote, y quien tuvo frases de agradecimiento, dijo con voz entrecortada por la emoción: «Os entregamos una alhaja y esperamos sea cuidada con el mayor cariño, y no dudamos que éste se le entregaréis en todo momento».

Finalizado el acto y siempre recibiendo pruebas de adhesión de todo el vecindario, se realizó una visita a la Colegiata, donde todos quedaron impresionados por la magnificencia de sus obras tanto pictóricas como escultóricas.

Y así terminó esta inolvidable jornada, pidiendo a Dios conceda a nuestro párroco don Juan, largos años de vida para llevar a cabo la labor de su sagrado ministerio.

Medina del Campo

GRATITUD DE LA CRUZ ROJA

La presidenta de Honor de la Cruz Roja en Medina del Campo, nos envía la siguiente nota, que con mucho gusto publicamos:

"LA PRESIDENTA DE HONOR DE LA ASAMBLEA LOCAL DE LA CRUZ ROJA ESPAÑOLA, en nombre de la misma y en el propio, y ante la imposibilidad de hacerlo individualmente, agradece al pueblo de Medina, autoridades y empresa de la Plaza de Toros, la asistencia, donativos y facilidades dadas para el festival taurino celebrado el pasado día 14 a su beneficio."

Publicaciones "REUS"

He aquí cinco libros interesantes publicados por *"INSTITUTO EDITORIAL REUS"*:

Aguilar Caballero: *"Manual de urgencia para el hogar"* (con 21 figuras), 25 pesetas.

J. Sandoval: *"Comed naranjas. La naraja alimento. La naranja medicamento"*. (Segunda edición), 20 pesetas.

Dr. A. Box: *"¿Desea criar niños sanos?"* Maternidad y puericultura. Ilustrado con grabados, 50 pesetas.

J. Jara: *"Más de 2.500 refranes relativos a la mujer"* (soltera, casada, viuda, suegra), 50 pesetas.

E. Chicote: *"Las señoritas de Pan-Pringao"*. (Relato retrospectivo y folletinesco). Recuerdos y anécdotas. 50 pesetas.

"INSTITUTO EDITORIAL REUS"
Preciados, 6 y 23. Madrid.

Fontihoyuelo

El pasado domingo se celebró la fiesta del Sagrado Corazón de Jesús con misa solemne y comunión de socios y socias del Apostolado de la Oración. El sermón estuvo a cargo del párroco de Villagómez, quien resaltó los valores divinos y el amor que todos debemos profesar al Corazón de Jesús, Rey de la Gran Promesa: "Reinaré en el mundo y de una manera especial en España".

Por la tarde tuvo lugar la procesión con la imagen del Sagrado Corazón de Jesús, que recorrió las principales calles del pueblo entre cánticos y gran fervor de los fieles.

ACCIDENTE

Cuando se dirigía a decir la novena al Sagrado Corazón de Jesús el párroco de Villacarralón, don Esteban Fernández, en la pronunciada cuesta que a la entrada de este pueblo existe se le rompieron los frenos de la bicicleta y ésta emprendió veloz carrera, saliendo por la orilla derecha de la carretera y quedando envuelto entre la máquina don Esteban, que resultó milagrosamente ileso. Fué auxiliado por unos jóvenes que pasaban por el lugar del accidente. Fueron muchas las personas que se interesaron por su estado y le felicitaron.

EL TIEMPO Y EL CAMPO

Debido a la sequía, las cebadas se ven muy adelantadas, así como los trigos de ciclo corto, que ya van dando su color de principio de madurez, encontrándose con muchas deficiencias y atrasados los del país, o rojos, que apenas si tienen grano. Nosotros, los labradores, lo encomendamos todo al Todopoderoso en los malos momentos.—Corresponsal.

PLAZA DE TOROS DE LEON

Ferias y Fiestas de San Juan y San Pedro 1953

DIA 24, MIERCOLES.—Seis bravos toros de la prestigiosa ganadería de don Arturo Sánchez y Sánchez, de Salamanca, con divisa azul celeste y amarilla. Matadores:

Emilio Ortuño JUMILLANO
Pedro Martínez PEDRES
Antonio Chenel ANTOÑETE

DIA 28, DOMINGO.—Seis hermosos novillos-toros de la acreditada ganadería de don Luciano Cobaleda, de Salamanca, con divisa blanca y grana, por los ases de los novilleros

JOSE MARIA RECONDO
VICTORIANO POSADA
Manuel Jiménez CHICUELO II

LAS CORRIDAS EMPEZARAN A LAS 5,30 DE LA TARDE

VENTA DE LOCALIDADES.—Los abonados del año anterior tendrán a su disposición las localidades en la taquilla oficial (Alcázar de Toledo, 1) los días 19 y 20, y a partir del día 21 se venderán las localidades sueltas.

Ministerio de Cultura 2011

DEPORTES

TEMA FUTBOLISTICO DEL MOMENTO

KUBALA O LA REALIDAD

Por JUAN DEPORTISTA

EN el epílogo de la temporada nacional, cuando los más encendidos comentarios prologan las discusiones en torno a las posibilidades del equipo de selección que partirá pronto hacia América del Sur, muchas gentes se obstinan en una cuestión absurda —entre pintoresca y baladí— que debe ser recogida y comentada, para fijar exactamente el único criterio viable y posible, en términos deportivos. Aparte las razones legales, lógicas, humanas y hasta internacionales.

Con curiosas como extensas coincidencias, una pregunta salta y rebota, de «peñas en clubs, de bares en tertulias: «Bien, ¿y usted, amigo mío, qué es: kubalista o antikubalista?»

La respuesta, suponiendo que usted pueda dejar aparte toda simpatía o antipatía por un equipo o los colores de cualquier camiseta, sería sencillísima, a poco que el preguntado se detuviera a reaccionar sensatamente: «Yo, en definitiva, en fútbol, soy españolista por encima de todo». Es decir, que la predilección por un jugador puede llegar a apasionar, cuando se trate de las competiciones nacionales; pero llegado el plazo de los torneos o los partidos internacionales, sólo se puede ser españolista del mejor conjunto de jugadores españoles que se pueda formar. Sin excepciones ni otra consideración que las que dependan de la mejor forma momentánea de los llamados a representar a España. Todavía, aquí, algún suspicaz podría sonreír dando a entender que el españolismo de Kubala es demasiado reciente para ser considerado como profundamente arraigado; mas a semejante interpretación de las íntimas ideas de un hombre deberíamos contestar con el desdén, puesto que el caso, planteado a millares de seres en el mundo, no le vamos a medir con un patrón distinto, según se apellide Kubala o sea un exilado cualquiera de los países tras el telón de acero, de donde a diario escapan... los que pueden. Pero este aspecto, ni nos compromete ni nos importa.

La selección española debe componerse con los mejores futbolistas españoles de que el seleccionador pueda disponer; ahora y siempre. Kubala lleva varios años en España y es tan español como usted y como yo. Lo de llevarle al equipo representativo de «su» país dependerá, pues, exclusivamente, de que su juego y su forma sea —a juicio técnico— el indicado para cumplir la dura, la trascendental misión que los seleccionados se comprometen a admitir, en las circunstancias decisivas. Y las circunstancias próximas, en Buenos Aires, como en Santiago de Chile, además de dificilísimas, entrañan una enorme responsabilidad para los que asuman el honor de representar a España. Sin que esto quiera decir que vayamos a exigirles «que triunfen a toda costa». No; nuestro afán es más modesto, puesto que de ellos esperamos tan sólo que en las respectivas oportunidades sepan cumplir con su deber; como españoles y como deportistas.

Debe ser escrito, para evitar sorpresas luego, que el fútbol español atraviesa una crisis que salta a la vista del más leve observador. Una crisis como tantas pasadas y muchas que vendrán. Sencillamente el paso de una generación de futbolistas extraordinarios, a otra que, ya a la vista, no ha cuajado plenamente todavía. Los hombres que fueron a Río de Janeiro y que allí hicieron un excelente papel (este es otro aspecto del tema futbolístico español que hay que meter en la mente de las gentes bien intencionadas) están demasiado gastados y algunos incluso totalmente «quemados». Por eso el seleccionador no los ha llamado y por ello la búsqueda en los últimos tiempos se orientó hacia el equipo B, tratando de exaltar esos valores de clubs que necesitaban oportunidades en ocasiones de mayor empeño.

La mixtura de los elementos «veteranos», pero que todavía resisten perfectamente los ásperos partidos de Liga y Copa, y los «ases» recién salidos del cascarón nacional, ha de hacerse combinando aquellos elementos, bien conocidos por su capacidad y experiencia (y cuya forma actual empero no ofrece dudas), con los noveles cuya reputación ha ascendido bruscamente. Pero de los que ignoramos el comportamiento en los trances internacionales, los más difíciles y complicados, para todos los jugadores. Esta fórmula es precisamente la incógnita en que se basa la certera designación de un once representativo, cuando no hay once valores extraordinarios, geniales, a los que señalan con unanimidad todos los aficionados. Pero este no es el caso que ahora, ni, por de contado, de casi nunca. Porque los once mejores para el aficionado de Barcelona o de Madrid no lo serán jamás para los aficionados de Sevilla, de Bilbao o de Valencia. Entre otras razones de poderoso volumen, porque de existir alguna vez semejante coincidencia, el título nacional se podría entregar sin competiciones; y, a pesar de esa posible superioridad, el supuesto «equipo de fenómenos» tendría frecuentemente que pasar muy malos ratos para poner a prueba los méritos supuestamente indiscutibles... que pronto, en cuanto perdiera uno o varios partidos, dejarían de serlo.

No ha, pues, ni habrá probablemente un conjunto de club que pueda considerarse como monopolizador de la calidad y de la cantidad de goles; y si en algunas circunstancias hubo seleccionadores que llevaron al equipo representativo líneas completas que autorizaban la determinación casi automática, siempre, para completar aquellos cuadros —en otras épocas— fué menester recurrir a líneas y jugadores de los restantes conjuntos nacionales hasta fundir en un esfuerzo común las diestras facultades de los futbolistas más reputados.

En el momento actual, Kubala es la realidad, porque en fútbol lo que se trata es de realizar goles; y este jugador es capaz de hacerlos personalmente o de prepararlos de tal suerte, que la realización no sea una quimera, sino la contundencia de un tanto para el marcador, logrado por el colaborador en situación más propicia. Pero no hay que buscar ejemplos análogos al que nos ofrece Kubala en equipos nacionales de selección muy distantes. Precisamente el conjunto que va a representar a Argentina frente a España en la próxima oportunidad tiene algún hombre extraordinario que nació y fué uruguayo... hasta que cambió de nacionalidad. Y a nadie, en su nuevo país, ni en ninguna parte, le pareció mal, ni siquiera discutible que los técnicos le hayan designado para representar al pueblo de adopción.

Frente a los dos partidos internacionales próximos, la cuestión deportiva es la única que ha de mandar. El plazo de preparación no será excesivo, pero el seleccionador no podrá dudar a la hora de escoger, apenas esté liquidada la gran final entre bilbaínos y catalanes: los mejores futbolistas españoles, se llamen como se llamen, deben ser concentrados, entrenados y aleccionados. Luego, si Kubala es el mejor deberá ir al equipo nacional; y si Zarra o César parecen en mejor momento, ellos deberán alinearse en una u otra ocasión. En fútbol, la realidad manda a través de unos reglamentos que se interpretan puntualmente, y a la hora de formar la selección nacional, los jugadores designados para el honor de representar a España han de ser los mejores, los de concepción y forma actual más realista. Con una losa condición: que sean españoles. Eso basta si luego saben cumplir con sus deberes deportivos. Porque mientras al fútbol jueguen dos equipos, a uno corresponde ganar y al otro perder. Salvo que la partida concluya en tablas.

Escartín no tiene decidido el equipo titular

Madrid, 17.—El seleccionador nacional de fútbol, señor Escartín, en charla radiada de hoy, ha manifestado que, a pesar de la elección de los dieciocho jugadores seleccionados para los partidos contra Argentina y Chile, no se puede adelantar el equipo que actuará el día 5 en Buenos Aires, puesto que hay que esperar a conocer las condiciones del terreno de juego, estado del tiempo y otros detalles.

Dijo que el equipo español estará instalado a treinta kilómetros de Buenos Aires, en un lugar sano y apartado completamente de la ciudad.

Que hasta dicho encuentro—terminó diciendo el señor Escartín—sólo se realizarán ejercicios físicos y dos entrenamientos, con balón, puesto que los jugadores están ya un poco cansados de la pelota, después de una temporada casi agotadora.—Alfil.

GARCIA FERNANDEZ ARBITRARA EL PARTIDO DE LA FINAL

Madrid, 17.—Previo acuerdo entre sí de los Club Barcelona y Atlético de Bilbao, ha sido designado para dirigir el domingo próximo la final de la Copa de S. E. el Generalísimo el colegiado santanderino señor García Fernández.—Alfil.

Trofeo "Bazar J"

PEÑA COLORADA, 8; SAN PABLO, 1

En el Estadio de Ramiro Ledesma se enfrentaron los equipos de Educación y Descanso Peña Colorada y San Pablo, en partido valedero para el Trofeo Bazar J. que terminó con la victoria de la Peña por 8 a 1. La primera parte terminó con el resultado de 1-0 favorable al equipo vencido.

Joseito, 7 y Carlos marcaron para la Peña. Toño hizo el gol del San Pablo.

Por la Peña Colorada Joseito que fué el mejor de las 22, seguido de José Luis, Vaquero y Carlos, los demás cumplieron bien pero en la segunda mitad.

A las órdenes de Ricardo, que arbitró bien, los equipos se alinearon así. Peña Colorada: Lángara; Cubia, José-Luis, Andrés; Vaquero, Berto; Juanjo, Chiqui, Antón, Joseito y Carlos.

San Pablo: Vasco; Alvarez, Tote; Pachuchi, Santiago; Roncero, Hidalgo, Toño, Herrera y Ordáx.

CLASIFICACION

	J.	G.	E.	P.	F.	C.	P.
D. Juvenil	1	1	0	0	7	0	2
Pinilla	1	1	0	0	5	0	2
P. Colorada	2	1	0	1	8	6	2
San Pablo	2	0	0	2	1	15	0

GOYOAGA, eliminado

Paris, 17.—El jinete español Francisco Goyoaga ha sido eliminado en la tercera vuelta del Campeonato del Mundo de Saltos, al ser penalizado con cuatro puntos, por fallar el caballo "Quorum" en el último obstáculo.

Después de la cuarta vuelta, quedan los siguientes jinetes en los lugares de honor: joquieres d'Oriola (Francia), Fritz Thiedemann (Alemania) y Raimondo d'Inzeo (Italia).—Alfil.

DEPARTAMENTO OBRA SINDICAL
— "PREVISION SOCIAL" —

La Cartilla Laboral es indispensable para los productores agropecuarios para la percepción de las prestaciones de los Seguros Sociales. Para obtenerla deberán subscribirse en el Censo Laboral Agricola, acudiendo a las Corresponsalías de la O. S. 'Previsión Social".

TEATRO

LOS QUE LUCHAN POR LA CONQUISTA PLENA DEL GENERO LIRICO ESPAÑOL: JOSE MARIA AGUILAR

Entrevistamos al famoso barítono José María Aguilar, quien contesta así a nuestras preguntas:

—En casi toda América hispana—dice Aguilar—se ama con pasión este género que por su representación lleva ambiente y color de España.

José María Aguilar, visto por ITO

—Pero no se representará —objetamos—con esta inmóvil acción de los tiempos pretéritos, antañona presentación.

—Ni que decir tiene. A la zarzuela se la rodea de espectacularidad, haciendo de ella un gran espectáculo.

—¿Por qué eso no se hace aquí?

—Falta estímulo y propósito elevado de renovación.

—¿Es usted uno más de los renovacionistas?

—Efectivamente. El estancamiento, el decaimiento o, si quiere, la decadencia está en su antañona presentacón.

—Para esto hace falta dinero

—Dinero puede haberle, como lo hay para subvenciones que, si están bien, no están bien orientadas.

—¿Un ejemplo de desorientación?

—Subvencionar un estreno que dura dos meses en cartel.

—¿Usted qué haría?

—Subvencionar —no premiar solamente—a las compañías que, dicho vulgarmente, se parten el pecho luchando meses y meses, cayendo y levantándose, por toda España.

—¿Y para esos propósitos renovadores?

—Montar formaciones seleccionadas y equiparlas de toda clase de elementos artísticos, material y "atrezzo". Hacer de lo viejo una novedad, en menos palabras.

—¿Es así como se hace en América?

—En La Habana, por ejemplo, donde el Teatro Nacional está preparado para dar prestigio a la zarzuela, sobre "Doña Francisquita"—una de tantas—se logró un espectáculo cautivador por la presentación y la coreografía. Igual se hace con otras obras.

—¿Llegó satisfecho de sus éxitos en América?

—Es natural. Cinco veces en diversos años estuve allí y siempre se me trató con predilecto cariño.

—¿Siempre en formación?

—Esto es lo que considero, por difícil, mi mayor éxito.

—¿No actuó en la radio?

—De eso, quien goza de popularidad no se salva. Incluso una Casa importantísima me hizo un contrato, que dicho aquí parecería fabuloso, por cantar en la emisión propagandística de una marca de cerveza.

—Volvamos a España, ¿le parece?, donde, indudablemente, debe plantearse la gran batalla. ¿Otra solución importante para lograr el resurgimiento del género lírico?

—Junto a las apuntadas, crear en todas las capitales el Teatro Municipal, dispuesto a elevar el nivel artístico a través de este género, el más caracterizado.

—Pero, otra vez el dinero...

—Sí, otra vez. Pero con buena voluntad se puede conseguir y se puede rescatar, puesto que el público aceptaría la categoría del espectáculo "renovado".

Por otra parte, con una intervención oficial, que así tendría, indudablemente, podría conseguirse la baratura del movimiento de compañías, que solamente por transportes llegan a hundirse la mitad. Y no sabe cuántas cosas más podría decirle de esto, pero...

Y se nos va...

¿QUE NOS DICE USTED?

Más de un millón de pesetas se gastaron los zamoranos en comprar quinielas

Pero han ganado casi 500.000

AL terminar por la presente temporada las Apuestas Mutuas Deportivas Benéficas, esa nueva y apasionante Lotería que son las quinielas, nos hemos entrevistado con don Marcelino Pertejo, ese hombre todo cordialidad y delegado en Zamora del referido organismo deportivo, así como también de la Federación Oeste de Fútbol, con el exclusivo fin de que nos diera datos y pormenores del resultado de la campaña quinielista en nuestra localidad. Y el señor Pertejo, no obstante sus muchas ocupaciones y con el pié casi en el estribo para realizar en com-

pañía de su señora un atractivo viaje de quince o veinte días de recreo por París y la Costa Azul, amable, como siempre, a nuestra primera pregunta nos ha respondido:

—La estadística que se refiere a la temporada que ha finalizado evidencia que en Zamora han adquirido carta de naturaleza las quinielas. Puedo decirle que nuestra provincia se halla por delante de otras dieciséis del resto de España en cuanto al volumen de ventas, y con una diferencia en menos de trescientas mil pesetas en relación con Valladolid.

—*¿Se vendió?*

—Exactamente 1.055.073 pesetas, cifra que supone el 48 por ciento de aumento más que la pasada temporada.

—*¿A qué atribuye usted ese progreso?*

—A diversos factores.

—*¿El más principal?*

—El psicológico, al prodigarse los premios.

—*¿Otro factor?*

—La colaboración prestada por las cincuenta agencias de venta de boletos, distribuídas entre la capital y provincia.

—*¿Existirá, entonces, el proyecto de aumentar el número de buzones?*

—Sí, sí. Para la próxima temporada habrá cien agencias; es decir, el doble. Ello divulgará y facilitará la adquisición de quinielas en casi todos los rincones de la provincia.

—*¿Cuantía exacta de los premios satisfechos por la Delegación de Zamora?*

—903.835,75 pesetas. Y si añadimos 316.521,90 pesetas que corresponde del 30 % de las ventas a la Diputación; 52.753,75 pesetas del 5 % para la Delegación, más los gastos de administración, han revertido a Zamora millón y medio de pesetas. Casi medio millón más que el importe de las ventas.

—*¿El premio mayor que se dió en nuestra localidad?*

—310.000 pesetas. Por cierto que la señorita Marita Martínez, al comunicarla personalmente que la correspondía esa cantidad, no sabía siquiera que tenía una quiniela acertada. Tardó algún tiempo en reponerse del «susto».

—*Es curioso.*

—Se registró otro caso curiosísimo.

—*¡Venga, hombre!*

—Un comerciante de Molacillos, que por primera vez cubría un boleto, lo extravía y tiene un premio de 5.500 pesetas. Imagínese mis esfuerzos para convencerle de que por haberlo perdido no podía cobrar. El buen hombre no se resignaba.

—*¡Pues si llega a ser premiado con un millón!*

ZABALO

Keenan revalida su título de campeón europeo de los pesos gallos

Glasgow, 17.—El campeón europeo de los pesos gallos, Peter Keenan, de Escocia, ha revalidado su título al vencer al francés Maurice Sandeyron, por puntos, en quince asaltos.

Keenan dió en la báscula 117 libras y Sandeyron 116.—Alfil.

†

EL SEÑOR

DON SANTOS HOLGADO

(Teniente de Carabineros, retirado)

HA FALLECIDO EL DIA DE AYER, A LOS 62 AÑOS DE EDAD DESPUES DE HABER RECIBIDO LOS SANTOS SACRAMENTOS Y LA BENDICION APOSTOLICA DE SU SANTIDAD

— D. E. P. —

Su apenada esposa, doña María Dolores Escuadero; hijos, Julio, Antonio, Lolita y Francisco; hermanos políticos, sobrinos y demás familia:

Tienen el sentimiento de participar a usted tan sensible pérdida y le ruegan la asistencia a la Vigilia que tendrá lugar hoy, a las cuatro de la tarde, en la Iglesia parroquial de Santa María de la Horta, y acto seguido a la conducción del cadáver al Cementerio, por cuyos favores de caridad cristiana le vivirán agradecidos.

Zamora, 18 de junio de 1953.

CASA MORTUORIA.—Grupo Martín Alvarez, 9, primero.

Ve'ada de boxeo para seleccionar el equipo nacional

Madrid, 17.—En la sala de fiestas del cine Salamanca se ha celebrado esta noche una velada de boxeo de selección del equipo nacional que va a boxear contra el equipo nacional inglés en la plaza de toros de las Ventas.

Se dieron los siguientes resultados. Pesos moscas: Agazón, de Cataluña, y Sabino Rodríguez, del Centro, hacen combate nulo.

Pesos plumas: Piñeiro, de Galicia, vence por puntos a Pérez Artero, de Levante.

Pesos ligeros: Sierra, de Galicia, vence a Carlos, de Vizcaya, por puntos.

Medios ligeros: Morante, de Vizcaya, y Manrique, de Guipúzcoa, hacen combate nulo.

Superligeros: Sargartaeu, de Guipúzcoa, vence por puntos a García Bermejo, del Centro.

Medios: Mena, de Canarias, vence a Ridaura, de Levante, por puntos.

Semi-pesados: Lizárraga, de Guipúzcoa vence a Castello, de Levante, por abandono en el primer asalto.

Todos los boxeadores preseleccionados continuarán concentrados en la Casa de Campo, bajo la vigilancia del preparador Jorge Moreno.—Alfil.

ECONOMIA

El comercio hispano-sueco ha progresado notablemente en estos últimos años. - Por vez primera Suecia suministra trigo y huevos al mercado español. -- Fuerte aumento de las exportaciones españolas.

Acaba de firmarse en Estocolmo un nuevo Acuerdo Comercial con Suecia, que renueva el último Protocolo que reglamentaba el intercambio y los pagos hispano-suecos. La delegación española llegó a la capital sueca el 13 de mayo y el 30 de ese mes fué rubricado el nuevo Convenio, que significa un nuevo paso dentro de unas corrientes comerciales en constante progreso. Esta marcha ascendente queda expuesta con claridad en las cifras de las respectivas compras y ventas registradas en estos últimos años. Las importaciones suecas de artículos españoles se elevaron en 1951 a 69 millones de coronas, y en 1952 a 74; mientras que nuestras compras fueron de 54 millones de coronas en 1951 y de 87 en el pasado año. Como se ve, se ha incrementado notablemente la corriente comercial en ambos sentidos y, pese a las dificultades que significan para los suministros suecos las ofedtas a precios inferiores de Alemania, sus exportaciones al mercado español han alcanzado cifras considerables, que se espera sean superadas durante este año. La corriente turística hacia España, que se prevé muy fuerte en la actual temporada, facilitará la obtención de medios de pago con que hacer frente a las ventas de Suecia.

Por lo que se refiere a nuestras exportaciones al mercado sueco, es justo destacar que también se han intensificado, gracias al esfuerzo conjunto de ambas partes y al mayor conocimiento de las distintas posibilidades.

En las recientes listas de intercambio, vigentes para el período comprendido entre el primero de mayo de 1953 y el 30 de abril de 1954, las ventas españolas previstas son similares a las del pasado año, pero figuran especificados algunos aumentos en lo que respecta a flores cortadas, uvas, vinos, aguardientes y licores, entre otras partidas. También ha sido incrementado el contingente de plátanos, que pasa de 17 a 20 millones de coronas suecas. Otras exportaciones españolas destacadas, aparte de los tradicionales productos agrícolas, son 25.000 toneladas de piritas de hierro; seis millones de coronas de manufacturas textiles y una serie de artículos de cuero, piel y artesanía en general, renglón en el que es aún susceptible una mayor expansión.

En cambio, el contingente de almendras, avellanas, pepitas de albaricoque y cacahuet ha sido fijado en seis millones de coronas, con una reducción, por tanto, de tres millones respecto a la cifra prevista en el anterior Protocolo, no obstante la fuerte demanda de almendra del mercado sueco en esta última época de la reciente campaña de exportación.

Todos los productos españoles podrán entrar en Suecia sin restricciones cuantitativas, siempre que la importación esté liberalizada para los países de la Organización Europea de Cooperación Económica.

Por lo que se refiere a las ventas suecas al mercado español, tampoco hay que señalar muchas novedades, pero merece ser subrayado ese contingente de un millón de coronas de huevos que por vez primera se ha estipulado para su suministro a España. La lista de exportaciones suecas comprende la mayor parte de los productos de su adelantada industria. En lo referente a los siempre interesantes suministros de productos forestales y derivados, los cupos fijados son los siguientes: pasta mecánica, 8.000 toneladas; pasta para viscosa, 15.000, pastas químicas, excluídas las pastas para viscosas, 30.000; papel kraft, papel para envolver al bisulfito y papel seda, 5.000; y papel Prensa, 3.500. Como se ve, no hay casi variación respecto al pasado año.

Otro punto interesante para destacar, dentro del intercambio hispano-sueco, es el de la compra española de trigo procedente de Suecia, cuyas primeras remesas han llegado ya en este mes de junio. Se trata de los siguientes barcos: el «Harald Becker», que ha desembarcado 1.685 toneladas de trigo en La Coruña; el «Elfe Mueller», 1.435, en Vigo, y el «Mina», 2.702, en Gijón.

Puede afirmarse, en resumen, que el comercio hispano-sueco se asienta sobre firmes bases, ofrece perspectivas de mutuo interés y permite todavía una mayor expansión, que redundará en beneficio de ambos países.

BOLSA DE VALORES

Cotizaciones en Bilbao

ACCIONES

Bancos.—Banco de Bilbao, 500; Hispano Americano, 392; Vizcaya serie A, 450; idem serie B, 442,50.

Ferrocarriles y Transportes.—Ferrocarril de La Robla, 140; FF. CC. y Transportes Suburbanos, 99.

Electricidad.—Electra de Viesgo, viejas, 159; idem nuevas, 146; Eléctricas Reunidas de Zaragoza, viejas, 95; Hidroeléctrica Española, 203,50; Iberduero, ordinarias, 193,50 idem 5 por 100, 176; idem 6 por 100, liberadas, 161.

Mineras.—Minas del Rif, 510.

Navales.—Naviera Aznar especiales, 370; Naviera Bilbaina, 1.105; Naviera Vascongada, 1.290.

Seguros.—La Polar, 575.

Siderometalúrgicas.—Altos Hornos de Vizcaya, viejas, 177; Babcock Wilcox, 795; Basconia, 515; Española de C. Naval, ordinarias, 112,50; idem preferentes, 126; Euskalduna, 470.

Industrias Varias.—FEFASA, 136; Nitratos de Castilla, 137; Papelera Española, 408; Unión Química del N. de E., viejas, 205; Unión Resinera Española, 107; Compañía Telefónica N. de España, 163,50.

Derechos de Suscripción.—Papelera Española, 117; Basconia, 315; Nicas, 93.

Cotizaciones en Barcelona

ACCIONES

Banco Exterior de España, 235; Asfaltos y Portland "Asland", ordinarias, 494; Catalana de Gas y Electricidad, ordinarias, 113; Cros, 490; España Industrial, 357; Española de Carburos Metálicos, 299; Fomento de Obras y Construcciones, 218; Ford, Motor Ibérica, 3.050; Industrias Agrícolas, 460; Industrias Químicas de Canarias, 181; Maquinista Terrestre y Marítima, 99; Tabacos de Filipinas, 320; Trasatlántica, preferentes serie B, 230; Transmediterránea, 167; Dragados y Construcciones, 137; Española de Petróleos, 357; FEFASA, 139; General Azucarera de España, 112; Minas del Rif, 514; Telefónica Nacional de España, 163,75; Unión Española de Explosivos, 231.

Cotizaciones en Madrid

Fondos Públicos.—Interior 4 por 100, 84,25; Amortizable 4 por 100 15.11.51, 100; idem 3,50 por 100 15.7.51, 93,50.

Cédulas.—Banco Hipotecario 4,50 por 100, 86,75; idem 4 por 100 exentas, 99,50; Banco Crédito Local 4 por 100 Interp., 96; idem 4 por 100 Lotes, 101,60; Reconstrucción Nacional, 94,75.

Obligaciones.—RENFE, 94; Villa de Madrid, 5,50 por 100 1931, 87; Idem 5 por 100 1941, 76,50 CAMPSA Bonos 5,50 por 100, 93,75; Minero Peñarroya 5 por 100, 94, Telefónica Nacional 5 por 100, 94; Unión Española de Explosivos 6 por 100, 100

ACCIONES

Bancos.—Banco de España, 546; de Crédito Industrial, 123; Hipotecario de España, 288; Central, 323; Español de Crédito, 503; Hispano Americano, 394; Mercantil e Industrial, 173; Popular Español, 218; Exterior de España, 232; idem 25 por 100, 625.

Electricidad.—Eléctricas Leonesas, 100; Fuerzas Eléctricas del Noroeste, 116; Hidroeléctrica del Chorro, 114,50; idem Española, 205; Hidro Nitro Española, 110; Iberduero ordinarias, 193,50; idem 5 por 100, 178; idem 6 por 100 Liberadas, 159; Saltos del Nansa, 100,25; del Sil, 111; Sevillana de Electricidad, 104,50; Unión Eléctrica Madrileña, 109.

Ferrocarriles y Tranvías.—Metropolitano de Madrid, 121.

Mineras.—Duro Felguera, 230; Minas del Rif, 515; Minero Metalúrgica "Los Gindos", 204; Minero Siderúrgica de Ponferrada, 373.

Siderometalúrgicas.—Altos Hornos de Vizcaya, 177; Auxiliar de Ferrocarriles, 289,50; Española de Construcción Naval pref., 127; Material y Construcciones, 131,50.

Industrias Varias.—CAMPSA, 159; Dragados y Construcciones, 135,50; Ebro, Cía. de Azúcares y Alcoholes, 245; El Aguila, Cervezas, 390; Española de Petróleos, 370; FEFASA, 136; General Azucarera de España, 113; Industria y Navegación, 93; SNIACE, 279; Tabacalera, S. A., 157; Telefónica Nacional de España, 165; Unión Española de Explosivos, 233; Unión Química del Norte de España, 207,50; Unión Resinera Española, 108.

Inmobiliarias.—Inmobiliaria Metropolitana, 120; Urbanizadora Metropolitana, 459.

Derechos de Suscripción.—Banco Hipotecario, 99.

(Datos facilitados por el Banco de Bilbao).

7 FECHAS
EL PERIODICO DE TODA LA SEMANA

Ministerio de Cultura 2011

Suplemento de IMPERIO dedicado a la Comarcal de BENAVENTE

NUEVA ESPAÑA

III Epoca.—Núm. 422
Jueves 18 de junio de 1953

TEMAS RURALES

Valores zamoranos

Lorenzo Vara

PARA EL MAGISTERIO ZAMORANO, CON ADMIRACION Y CARIÑO

"La ciudad de Maracaibo fué fundada a orillas del lago así llamado por el Gobernador Diego Mazariegos, que quiso que se llamase Nueva Zamora."
Pedro Aguado Bleye.--HISTORIA DE AMERICA

CUANDO en artes, ciencia, política, comercio, milicia, etc., algún zamorano triunfa, le supongo doble mérito del que necesitaría siendo de otras tierras. Me causa profunda admiración y alegría, porque me digo "a pesar de ser de Zamora". Preveo también una meta próxima, como si estas palabras encerraran el maléfico de un círculo mágico imposible de traspasar para nuestros valores. Pero como yo no creo en agüeros, pensé en una causa razonable y así la consideré como enfermedad infecciosa, con simonía definición y extensión característica. Por fortuna de fácil diagnóstico y buen tratamiento.

Supondría una pedantería por nuestra parte ceñir este concepto casuísticamente al pie de la letra presumiendo un rigor científico que carecemos; citemos a grandes rasgos sus características haciendo uso de algunos ejemplos y señalando su remedio posible.

Endemia parda zamorana, se manifiesta en otras provincias con diversos nombres, pero no alcanza la virulencia que en la nuestra; caracterizada por una excesiva o pavorosa modestia de curso crónico; se supone causada por un virus espiritual; transmisible desde, "in illo tempore", de padres a hijos.

Tengo para mí que este mal arranca desde los tiempos prehistóricos; para no ir tan lejos, el Romancero del Cid destaca las palabras de Diego Ordóñez que hasta los mismos zamoranos corean de la manera más inconsciente: "Fementidos y traidores—son todos los zamoranos".

Si Bellido Dolfos realiza una acción semejante en otra provincia hubiera sido cantado como héroe legendario, que ingeniosa y galantemente consigue liberar a su reina y pueblo con desprecio de la propia. Pero por ello resultó tachado cuanto en Zamora hubiera o pudiera haber, los alimentos, las piedras, el río y todos los que aún por nacer en estas tierras tendríamos que llevar eternamente el sambenito, de la tan "grande alevosía". Así queda un poco nublada la caballerosidad de Arias Gonzalo demostrando en el campo otra verdad muy diferente, que siempre los zamoranos han de afirmar en las diversas épocas cuando las circunstancias le son más adversas, dejando en aras de la lealtad la propia vida, quitada en martirio cuando la traición cantaba como halagadora sirena: San Boal, San Pelagio, Santo Tomás Yáñez, López García, María Sarmiento, Isaac Haramah, Diego de Medina, Porras, Docampo, Sesa y tantos otros que mantuvieron diferentes ideas, por ellos consideradas justas, con una lealtad, valentía y caballerosidad admirable. Amiens ó el Val de la Gallina os lo pueden evidenciar; los Hernán Tello de Portocarrero o el judío Joaquín, haciendo prisioneros a dos toresanos y tratándolos de la manera más caballerosa no son elementos raros en nuestra provincia ni fruto exclusivo de una época. "Morillo y Bolívar tuvieron después en Santa Ana, una caballerosa entrevista". Pablo Morillo es el muchacho de Fuentesecas que un día por "pobre, desmedrado y seco" le costó gran trabajo ser admitido en la Marina y "fué siempre tan compasivo como valiente, tan generoso como sencillo", según nos dice Aguado, Olmedo y Fernández Duro.

Me decía poco antes de morir el Padre Villarrín, en agradable charla, lo sorprendido que estaba de encontrarse por todas partes con zamoranos de valor desapercibidos en el terreno de la modestia. Esto me lo decía él en una sala del Hospital de San Carlos, que ocupaba como uno de tantos pacientes y su cara se animaba recordando el cariño con que lo trataba el doctor Matilla y un grupo de médicos zamoranos que allí trabajaban sin darse más importancia.

Me hacían en Madrid un encomio del libro de Luengo, que tan desapercibido pasó como su autor por Zamora. Lo mismo Sardá, poeta magnífico.

—Es Fray Eduardo de Gema, un fraile franciscano que dedica hoy sus charlas a los trabajadores del mar—me dijo en Vigo un amigo.

—Es de Zamora, pregúntaselo a Gema y Santovenia—respondí.

Y así os pueden ir refiriendo: Honorato, jefe clínico del Hospital del Rey; Jerónimo, Oficial Mayor del Ministerio de Agricultura; Antonio, ayudante en la Cátedra del doctor Matilla, o María Luisa Calvo, premio extraordinario final de carrera; por no citar a zamoranos ilustres de todos conocidos.

Siempre los encontraréis tan humildes confundidos con las gentes, sin darle importancia al propio mérito; como aquel Alejo de Salamanca, del que dice Olmedo "franciscano de gran ciencia, virtud y modestia". El redactor de IMPERIO que interroga a María Luisa, escribe: "sencilla, y más que nada modesta, en el reconocimiento de la propia valía". La interpelada manifiesta: "Me asusté al pisar las aulas por primera vez". Esto le pasa a todos nuestros valores como si consideraran delictivo el propio y santo valor.

En una de las calles más "modestas" de Zamora, la dedicada al conquistador de América, nacido en Castroverde de Campos, Diego Ordás, un día conocí a Lorenzo Vara. Sus grandes manos sujetaban motivos esculturales, que llevaba bajo los brazos, sin parecer darle más importancia que a ladrillos.

Llamó mi atención, profana en estas cuestiones, aquellas maderas talladas en bustos magistralmente, según los cánones del arte griego.

La sencilla y cordial charla de su autor me cautivó tanto como su arte. Desde entonces somos amigos Lorenzo Vara y yo. Con el tiempo me lo encontraba en Madrid o Benavente para gozar de su conversación en un rato de café y marchar cada uno a nuestras ocupaciones.

Por eso éste era uno de los muchachos que estaba en mi mente cuando en el "Tema rural" publicado con motivo del concurso de ganados en Santibáñez de Tera—en el que también me endosaron un concurso de belleza—, afirmaba que escultores, artistas y hombres de valor tiene el Tera para plasmar los motivos que fuertemente se palpan en esta tierra, manifestando las más diversas culturas que desde los tiempos prerromanos dejaron los pueblos fundidos en esta comarca del citado río.

Vengo, me dijo cierta vez, al encontrármelo, a por arcilla; haré la "MOZA DEL TERA" y la "MINERVA" de estas tierras que me has sugerido.

El otro día me lo volví a encontrar deambulando con sus pensamientos por estas calles y hablamos largamente.

Lorenzo Vara es hijo de trabajadores de la tierra, nació en 1923 en Sitrama de Tera, su infancia se desarrolla en Abraveses.

El muchacho pinta y hace figuras de barro como lo hacen todos los niños. Así empieza; pero la concepción de su juego tiene algo extraordinario de por sí: afán cotidiano que talla en piedra y madera, expresiones inconfundibles en las que se nota el genio del artista.

Roma percibe este arte por los ojos del reverendo padre Lucas García Prieto. Este culto hijo de Abraveses de Tera, viene un día de la Ciudad Eterna. Ligado por parentesco al rapaz, le sorprenden sus creaciones que instintivamente compara con las de los grandes clásicos. El sabe lo que puede la educación y cómo por ella las toscas figuras del profano pueden definirse en indiscutibles y gloriosas realidades. Lógicamente prevée el partido que puede sacarse del chico. Así el consejo del fraile pesa sobre los familiares decidiendo la suerte del futuro escultor.

Alumno aventajado en la Escuela de Artes y Oficios de Zaragoza durante los años 1942 al 1945. En esa antigua capital de matemáticos, médicos y astrónomos, flota la idea de la proporción, porque las paredes de sus aulas siempre guardaron la mejor solera griega que exquisita y heróicamente sembraron los sabios árabes y judíos. Por eso Lorenzo Vega ya percibe allí el arte clásico como norma no superada aún. Son años decisivos para su formación en la que intervienen afortunadamente los hermanos Alvareda, famosos imagineros—a quienes recuerda con gratitud—; época obscura de trabajo fervoroso que cuaja en el premio final del tercer curso, alcanzando una noble competencia.

Pensionado por la Excma. Diputación Provincial, va a Madrid a la Escuela Central de Bellas Artes de San Fernando, donde empieza y termina su carrera, coronándola brillantemente en 1950 con el PREMIO EXTRAORDINARIO FINAL DE CARRERA.

Actualmente trabaja en el taller de Federico Coullaut Valero, cuya admiración y agradecimiento manifiesta.

Consuela en esta regresión universal—que no sólo padece el arte—estos trabajos de Lorenzo Vara en su depurado estilo clásico; concretamente griego. Vara me manifiesta espontáneamente su entusiasmo por Fidias y los relieves del Paternón; pero no ha descuidado a Mirón. Sobre todo acusa la intranquilidad de Praxiteles, en su áureo número o divina proporción: el motivo de su premio nada tiene que envidiar al "Doríforo" de Policleto.

Por eso además de consuelo, nuestro paisano nos produce admiración y orgullo. Tengo para mí que cuando pase este barullo simiesco, que invade el mundo con sus formas groseras y amorfas, impuestas con el mayor cinismo por desvergonzados aventureros, la silenciosa labor de hombres como este zamorano, será útil y aleccionadora para el futuro.

Pero, mientras tanto, yo tengo por ellos una tremenda preocupación, pensando que el aburrimiento los anonade, porque no supimos prodigarle un aplauso a tiempo que sirviera de estímulo en el duro caminar anónimo, cuando la estulticia nimba figuras que forzosamente han de caer de la manera más ridícula, para testimoniar la demencia de una época humana vergonzosa.

Alejandro Bernardo, aquel vallisoletano que Dios tenga en gloria y le pague sus desvelos por la "Casa de Zamora", cuya secretaría desempeñó no regateando afanes, me invitó un día a pasar por ella. Entonces se terminaba de separar de la "Casa de León" y con "Los Anaquinos da Terra" ocupaba un piso en la calle de la Cruz. Aquella tarde fué memorable y quedé un tanto confuso al oír la recia voz de los coros gallegos, porque surgieron en mí resonancias ancestrales, no acertándome a explicar si procedían de sacerdote druida de aquel Lucus—monte sagrado en celta—o del sistro afilador de Orense. Pero mi entusiasmo llegó al colmo con el "Tío Babu" que canto magistralmente Bedate.

Fué un destello contagioso que nos sumó en delirante aplauso. Nuestro abrazo llevaba anhelo e imperativo de triunfo. A instancia del secretario di una conferencia sobre nuestros valores. No sé si se acordaría de nosotros; pero a los pocos días ocurrió un hecho en Madrid que toda la prensa comentó: un joven desde el patio de butacas le "pisaba" al tenor su romanza ganándose fervorosamente al público que llenaba la sala. Era un zamorano: Bedate. Después el silencio pardo, que suena solo en la conciencia como una acusación. Bedate, el tenor, debió tener la sonrisa admirativa de todos los zamoranos y nuestros hombres unidos que le apoyasen, procurando que su triunfo transcendiera a Zamora y de Zamora.

Con esto último quiero recoger un cabo que dejé suelto al principio, al hablar del remedio a nuestro mal, que veo con el mayor optimismo.

La superioridad de los anglosajones de que hablara Camilo Desmolin, no creo que consista más que en la propia confianza, ayuda mutua y perseverancia.

El organismo zamorano no puede ser más esperanzador. Si leéis a Costa, Menéndez Pidal o Misael Bañuelos, veréis que han contribuido a su formación los pueblos que desde antiguo más sobria, honrada y recíamente se acusaron en la Historia; y la siguieron haciendo magnífica. Lector, si no eres de Zamora, te sorprenderán admirativamente los hechos de sus hijos; pero si naciste en estas tierras creo, que al saber lo que hicieron tus ascendientes, no puede por menos de entrarte un cosquilleo nervioso por la médula espinal para cautivarte el pensamiento anhelando un conocimiento más exacto de ellos con deseos de emulación honrada y revalorización justa de su memoria.

No precisamos para nuestra perfecta formación los estímulos energéticos de Marden, Atkison, Sandow, etc.; bástenos saber que en Venezuela existe la punta de Zamora en el Estado Falcón; que Zamora, Benavente y Toro son capitales americanas; que Caracas la fundó Diego Losada, de Rionegro del Puente; que Luis Sandoval Mallas, poeta y comerciante en 1662, podía ser hoy el mejor asunto para un curso monográfico o tesis doctoral de nuestros estudiantes; que Francisco de la Reina fué quien primero habló de la circulación de sangre; qué sabemos muy poco de aquel soldado, Francisco Díaz, que hizo prisionero al almirante Colingni o de Fray Delica que hizo lo mismo con el general Franceschi en la guerra de la Independencia; que cerebros zamoranos nutrieron las mejores Universidades en todas las épocas; que rigieron acertadamente extensiones más grandes que imperios; que fundaron iglesias, escuelas y hospitales, sin que hasta ahora ninguna asociación piadosa haya llevado el nombre de María Ordás ni Guiomar Pimentel; que... que... que... que ya es urgente sacar del olvido a estos zamoranos que fueron gloria del pasado y mostrarlos a nuestros jóvenes como ejemplo: ellos se desenvolvieron en la misma tierra y muchas veces carecieron de todo medio, pero tuvieron voluntad. ¿No es esto una gran lección?

Al niño, desde que va a la escuela, se le debe empezar a enseñar lo que hicieron hombres que vivieron en su ambiente y contaron con menos recursos. Para mejor estímulo, cada estudiante zamorano debe sentar imaginativamente al lado de su mesa a uno de nuestros hombres triunfadores, para que le pueda ayudar en su afán cotidiano y no le falle a la hora de ejercicios decisivos. Acudirán si los invocáis con fe, pero después de haberle ofrendado muchas horas de estudio y trabajo; entonces, estad seguros, contaréis con ellos en la Universidad, Cuartel, Ministerio o iglesia, para daros la mano y subir más alto.

Pero no nos basta con un pasado; más bien nos obliga: el zamorano, ante este grandioso pretérito, se encuentra con el imperativo de superarlo. Nada mejor para ello que ayudarse mutuamente para entrar y salir triunfalmente en las grandes etapas históricas que se avecinan: Quieras o no, el mundo desde las más opuestas direcciones, se está orientando por lo que, aunque paradójico, pudiéramos llamar una aristocracia democrática; es decir, está coronando los valores que surgen del pueblo. Y ello me parece acertado. Necesita el mundo esta revisión para no caer en peores males, que violentamente se acusan entre la anarquía y el despotismo. Creo que el mal de Europa fué esta crisis de valores, por eso este baratillo de coronas y títulos, ya que sólo significan la carga onerosa del continente sin tener la esencia del contenido que calmara nuestra sed o fuera remedio a nuestro mal.

Por ello resulta consoladora la obra de Vara y su charla, en esta Europa que se desquicia, perdiendo su primogenitura entre bulla y totemismo salvaje a donde regresamos, destrozando bárbaramente nuestros mejores legados que tenemos que conservar, superar y transmitir.

Tiene, por tanto, hoy para mí la obra de este joven zamorano un valor simbólico; en torno del cual yo quería congregar a todos los zamoranos, llamándoles a comunión de tierra y empresas señoriales.

No quiero con ello acotar el propio terruño cerrándolo a otros valores que forzosamente tienen que barajarse con nosotros y bienvenidos sean; ni pretendo la unión contraproducente que significa chantaje o compadreo; muy al contrario, debemos procurar que todas nuestras acciones se encaminen a un mejor servicio patrio con proyección ecuménica. Pero todos nosotros debemos procurar que cada zamorano entre con el valor absoluto que tiene en el polonimonio nacional o universal, para aumentarlo desde el sitio riguroso que le corresponde significativamente a los hijos de esta tierra.

Está llamada de la tierra, que yo predico, debemos oirla como campana a rebato para acudir apresuradamente; porque se trata de salvar algo más que un incendio: nuestro patrimonio espiritual.

La unión de los zamoranos debe empezar en la propia capital de Zamora; deben comenzarla los universitarios principalmente sin hacer exclusiones nocivas. Los sábados zamoranos, u otro día determinado de la semana, reunirnos cuanto antes tanto en la provincia como en Madrid o Salamanca, bajo la advocación de una de nuestras agregias figuras pasadas y presididos patriarcalmente de cerca por las actuales. Así estaríamos mejor informados y podíamos formar en torno a los mejores una comunicación cordial y disciplinada para extenderla a nuestras aldeas y también ponerse en contacto con Kavanayeh, París, Marruecos o Filipinas; es decir, donde radique un zamorano, ya sea misionero, médico o simple trabajador. Creo ello haría surgir fábricas, laboratorios y mejoraría tanto las carreteras provinciales como nuestra propia alma.

Para no divagar más: creo que en Zamora hay valores estimables muy positivos para las nuevas etapas miológicas y espirituales que se avecinan. Conocerlos, hacer que se ayuden mutuamente, y que esta ayuda sea útil a la humanidad y grata a Dios, es una tarea terapéutica que incumbe urgentemente a todos los zamoranos, especialmente a los universitarios.

MARTINO MARTIN DEL RIO

Magistral copia en arcilla del «Moisés» de Miguel-Angel. Junto a ella, Lorenzo Vara.

Festividad del Corazón de Jesús

El solemne novenario, que en honor del Sagrado Corazón de Jesús se viene celebrando en la iglesia filial de San Nicolás, dió comienzo el pasado día 12, con motivo de la festividad propia de mencionado día.

A las nueve de la mañana hubo Misa de Comunión general acercándose a la Mesa Eucarística centenares de fieles.

A las once de la mañana se celebró Misa solemne con asistencia del Cabildo de San Vicente.

Y después de la Hora Santa y cultos propios del día, que dieron comienzo a las seis de la tarde, partió desde dicha iglesia a las 7,30 de la misma una solemne procesión integrada por ingentes filas de fieles de ambos sexos, y que bajo la presidencia del M. I. señor Vicario de San Millán, primer teniente alcalde en funciones de accidental, Juez de Primera Instancia e Instrucción, y capitán de la Guardia Civil, recorrió las calles de José Antonio Primo de Rivera, plaza de Calvo Sotelo, Obispo Regueras, Cortes Leonesas, plaza de España, General Aranda y plaza de Núñez Granés, habiendo habido necesidad de reducir el itinerario de años anteriores a causa del temporal, que amenazaba inminente lluvia.

El Ayuntamiento concede cuatro becas para Campamentos del Frente de Juventudes

Sesiones del Pleno y de la Permanente

En sesión celebrada por la Comisión Permanente el día 12, se adoptaron los acuerdos siguientes:

Conceder la baja en el padrón de vecindad a don Elías Martínez Salvador, con destino a Villanueva de Azoague.

Autorizar a don Baldomero Martínez Masís, para que en el edificio, número 126, de la calle de Portugal, pueda proceder a la apertura de una fábrica de mosaicos.

Autorizar a doña María Victoria Porras Rubio, para que sobre la fachada de la casa, número 1, de la calle de San Juan Bautista pueda colocar un rótulo anunciador de su industria de peluquería.

Autorizar a don Baldomero Martínez Masís, para que sobre la fachada de la casa, número 126, de la calle de Portugal, pueda colocar un rótulo anunciador de su industria de fábrica de mosaicos.

Autorizar a don Severiano Puente de Castro, para que en el número 7 de la carretera de Madrid a La Coruña, pueda ejecutar obras consistentes en cerramiento del solar.

Autorizar a don Hipólito Peral Esteban en nombre y representación de don José Panero Buceta, para que en la finca rústica de su propiedad, sita en el camino de Maragatos, pueda ejecutar obras de reconstrucción de unas tapias de cerramiento y construir otra parred de tapias también para cerramiento interior de la finca.

Autorizar a don Zacarías Arenas Blanco, para que en la finca de su propiedad, sita en la ronda de la Florida pueda ejecutar obras consistentes en la construcción de tapias de cerramiento.

Autorizar a Sor Humbelina Pérez González, abadesa del Monasterio Cisterciense del Salvador, para que en la huerta de dicho Monasterio, lindante con la carretera de Mombuey, pueda ejecutar trabajos de derribo y reconstrucción de cuarenta y cuatro metros lineales de tapia.

Autorizar a don Fernando Rodríguez de la Fuente, para que en el edificio, número 2, de la Ronda de Aguadores, pueda ejecutar trabajos de reconstrucción del tejado.

Autorizar a don Santos Alvarez Rubio, para que en el número 16 de la Costanilla de San Juan del Reloj, pueda ejecutar diversas obras de reparación.

Conceder cuatro becas, dos para niños y dos para niñas, a los alumnos de más aplicación y mejor comportamiento durante el curso, con destino a los Campamentos de Verano que organiza el Frente de Juventudes y la Sección Femenina de F. E. T. y de las J. O. N. S.

De la Permanente

En sesión extraordinaria celebrada por la Comisión Permanente, se tomaron los acuerdos siguientes:

No acceder a lo solicitado por doña María Martín Núñez y en su consecuencia, no conceder el puesto para la venta de frutas y verduras.

Autorizar a don Maximino Castro Rubio para que sobre el número 10 de la plaza de Onésimo Redondo pueda colocar un rótulo anunciador de su industria.

Autorizar a doña María Santiago Tomás para que sobre la fachada de la casa número 1 de la calle del General Aranda pueda colocar un rótulo anunciador de la Administración de Loterías que regenta.

No acceder a lo solicitado por don Angel Contero y otros sobre tala de uno de los árboles de la calle del General Mola.

Autorizar a don Fernando Ferrero Florez, para que en la casa, número 39, de la calle Ancha pueda ejecutar varias obras de reparación y reforma.

Autorizar a don Julián González Bueno, para que pueda cercar un solar de su propiedad, sito en el camino de las Catalanas.

Autorizar a don Salvador Díez Rodero, para que pueda cercar un solar de su propiedad, sito en el camino de las Catalanas.

Autorizar a don Pedro Marañón Florez, para que frente a la casa de su propiedad, sita en la Cuesta del Hospital pueda construir un sumidero-sifón.

Autorizar a don Eutiquiano Ferreras Iglesias, para que en la huerta de su propiedad, sita en el pago de Valmonio, pueda construir un cobertizo destinado a recogida de ganado.

Autorizar a don Mateo Muñoz, para que en una finca de su propiedad, sita en el número 2 de la calle Norte de la zona de ensanche pueda construir una cuadra.

Autorizar a doña Paulina Ferreras Rodríguez, para que en el número 19 de la de Santa Catalina, pueda ejecutar obras de modificación y reconstrucción de la fachada.

Autorizar a don Julio Galván Robledo, para que en el número 22 de la calle de Cervantes, pueda construir un edificio de nueva planta destinado a vivienda.

Declarar a la señora viuda de don Juan Turiel Charro responsable de la obstrucción en la cañería de aguas residuales de la casa de su propiedad, sita en la plaza de Onésimo Redondo.

Aprobar el expediente y la liquidación practicada por daños causados involuntariamente en una farola de la plaza de España.

Prorrogar por un mes el nombramiento del auxiliar de Intervención don Pedro Núñez.

Interponer recurso económico-administrativo contra la resolución del Ilumo. señor delegado provincial de Hacienda denegando la exención perpetua de varios solares propiedad del Ayuntamiento.

CARTELERA MUNICIPAL

PADRON GENERAL DE ARBITRIOS, DERECHOS Y TASAS

En sesión celebrada por la Comisión Municipal Permanente de este Ayuntamiento el día 29 del pasado mes de mayo, se acordó aprobar el padrón general de arbitrios, derechos y tasas para el año de 1953, que comprende 1.412 contribuyentes por un importe global de ciento noventa mil doscientas sesenta y seis pesetas con diez céntimos.

Referido documento se halla expuesto al público en la Secretaría de este Ayuntamiento por espacio de ocho días hábiles, para que durante él mismo pueda ser examinado por los especialmente interesados, quienes durante referidos ocho días pueden formular cuantas reclamaciones, debidamente justificadas estimen pertinentes.

DESGRANE DE MIESES EN PRADERAS COMUNALES

Próximas las faenas de recolección de cereales, se pone en conocimiento de los labradores que deseen hacer el desgrane de mieses en las praderas comunales Eras de San Antón, Eras del Salado, La Pavoha, Villacid, etc., lo solicitarán por instancia dirigida a esta Alcaldía, que reintegrada convenientemente se presentará en el registro general de este Ayuntamiento. En la instancia se hará constar pradera comunal en que se desee realizar el desgrane, número de ellas y parejas de labranza que utilice, significando si en el año anterior usó ya de estas praderas.

El señalamiento de lugares en las Eras del Salado se efectuará por la oficina de Obras, la que deberá dejar sin usar para este menester el espacio suficiente para no perjudicar el uso e instalaciones del Campo de Deportes.

Los labradores que hicieran uso de las parcelas sin haber cursado la oportuna petición, serán sancionados con pago de dobles derechos sin perjuicio de otras sanciones a que se hicieran acreedores.

"Cañonazos" a la meta

Poca historia tuvo el encuentro del pasado domingo entre el O. A. R. Bañezana y el C. D. Benavente. Podíamos llamarle—como acertadamente dijo un gordo aficionado—el partido de las patadas. Y no siempre al balón. Nos ha unido siempre una buena amistad deportiva con la vecina ciudad bañezana. Y ésta no se va a ir a tierra por culpa de algunos jugadores—los hubo en los dos bandos—que equivocan la noble rivalidad—salsa y emoción del fútbol—con el juego sucio y mal intencionado. Se puede jugar con virilidad—un fiel exponente de ello es el defensa Sobrino—, pero siempre con hombría. Es al balón al que hay que "cazar", no al que lo lleva... Algunos se tiraban—como los toreros—a volapié... Y aquí sí que está bien empleada la palabra... Porque ¡hay que ver cómo volaban los pies...

En la primera parte, dominaron ligeramente los bañezanos. Su delantera controlaba mejor la pelota que la contraria. Pero tiraba mal a puerta. Algunos "tomateros" sestearon un poco, y unido a ello el que no se lograba coordinar una jugada, hacía que el encuentro resultase monótono y pesado. Y pocas, poquísimas, fueron las jugadas dignas de mención que se vieron. De todas formas, a pesar de los deshilvanados avances de la delantera "tomatera", ésta siempre ofreció más peligro en el tiro a puerta. Como lo prueba la gran actuación del meta forastero. En la segunda parte, el dominio—también ligeramente—pasó a poder de los locales. Pero también esta parte siguió siendo aburrida y de reparto de leña, brillando ésta más que el buen juego. Galocha, en una brusca entrada de Ninin, tuvo que ceder el puesto al hercúleo Paco (volviendo a reaparecer a los 20 minutos). También el meta bañezano, por salvar un gol hecho, a cabezazo de Esteban, se lesionó contra un palo, pero siguió en su puesto. Después del insulso forcejeo, el encuentro finalizó con la victoria del equipo local por 3-2. Justo resultado. Pues si los bañezanos dieron más sensación de conjunto, los "tomateros" tuvieron mejores "artilleros" en su línea de ataque...

Por los bañezanos marcaron Luis y Ninin. Y destacaron su meta, la dura defensa, Moratinos y Luis. Paveche dió todo un curso de malos modos deportivos, y le recomendamos los extirpe en bien de su equipo y del fútbol bañezano.

Por los locales, Infesta, Saludes y Edesio fueron los autores de los goles. Destacaron, Galocha por algunas jugadas valientes y la defensa por su brega y coraje. Forés, al lado de cosas buenas y de iabato, siguió abusando del juego individual. Edesio mejoró algo su partido anterior, pero si prodiga más los centros—sin encerrarse en la línea de córner—será más beneficiosa su labor para el equipo..

Párrafo aparte, y para los aficionados, hay que hacer una advertencia: El equipo "tomatero" jugó sin refuerzos de fuera ¡y con cinco jugadores de nueva "hornada"...! Por tanto no se pueden pedir "peras al olmo". Se está procurando acoplar el equipo, con vistas a la próxima temporada, y para lograr un conjunto local y sin necesidad de refuerzos extraños. Y ese es el camino: Cantera local. Y como botón de muestra, acordémonos de aquel C. D. Español que logró el título—entre otras cosas—de campeón provincial... Dirigió el encuentro el joven y voluntarioso Javier. Tuvo sus equivocaciones, sí. Pero éstas fueron repartidas entre los dos equipos y no influyeron en el marcador. Benavente necesita árbitros. ¡A ver quiénes son los valientes espontáneos que se lanzan al ruedo! No hacen falta nada más que estas cosas: Nervios bien templados, afición, autoridad y conocimiento de las reglas. Todo ésto, bien agitado, y con buena voluntad, ¡y ya está un árbitro confeccionado...!

Alineaciones: C. D. Benavente: Galocha (Paco); Ramón, Pintado, Sobrino; Rafa, Infestas; Esteban, Lolo, Saludes (Vitines), Forés, Edesio. O. A. R. Bañezana: Riego; Bercianos, Paveche, Casas; Moratinos, Pardo; Teodoro, José María, Luis, Sindo, Ninin.

A las 4,30 jugaron un partido, válido para la Copa C. D. Benavente, los equipos juveniles locales, Imperial y Juvenil. Ganaron los primeros por 2-1, marcados por Colás, Marañón y Castaño. Dominaron los del Juvenil, pero Acuña supo defender bien su portal. Entre estos chavales está el vivero para el equipo titular. Y si hay buena mano para cuidarlos, de ahí salgan los locales, Infestas, Saludes cal.

Alineaciones: Juvenil: Revilla; Félix, Bernabé, Castaño; Botella, Antonio; Benito, Pin, Marcial, Manolo, Pinilla. Imperial: Acuña; Emilin, Gervasio, Javier; Alfonso, Carretera; Jandro, Abilio, Colás, J. Muñoz, Marañón.

CUBICHI

MOVIMIENTO DE POBLACION

NACIMIENTOS: Felipe Paramio Alonso, María Cecilia Vega Ramos, José María Luciano Casas Rubio, Feliciana Pérez González, María Jesús Bernaldo de Quirós Tomé, María del Pilar del Río Mayor, María Isabel Morán Ferrero, Antonia Manuela Ferreras Prieto, Miguel Alonso Blanco, José Angel Cordero Ugidos.

DEFUNCIONES: Francisco Aniano Martínez Martínez, Julián González Rubio.

MATRIMONIOS: Amalio Hidalgo González con Inocencia Huerga González; Enrique Reyes Martín con María del Carmen Fernández Rojo.

Mercado semanal

Al mercado semanal celebrado el jueves 11 de junio, concurrieron las siguientes cabezas de ganado:

Caballerías mayores: 51; menores: 56.

Cebones: 1; camperos: 1; lechones: 673.

Reses vacunas: 27; terneras: 2.

Lanar y cabrío: 2.271.

Los precios de los lechones entre 150 y 175 pesetas uno, según clase. Venta buena.

Los precios de los lanares, entre 250 y 400 pesetas emparejados. Venta buena.

Dr. J. DE PAULA
MEDICINA INTERNA
ANALISIS — RAYOS X
San Torcuato, 49 ZAMORA

Ezequiel Hidalgo
ESPECIALISTA
EN MATRIZ y PARTOS
Consulta diaria — BENAVENTE.

S. MADRAZO
MEDICINA Y CIRUGIA DEL RIÑON Y URINARIAS
A las 12 y a las 5
P. Fernández Duro, 3.—Telf. 2033

Dr. F. Segarra
Director del Dispensario Antituberculoso de Benavente
APARATO RESPIRATORIO —RAYOS X, CIRUGIA DE TORAX
Consulta diaria: 12 a 2
Fray Toribio, 5.

DOCTOR ERNESTO FERNANDEZ PEREZ
suspende su consulta hasta el 25 de junio para asistir al Congreso Internacional de Otorrinolaringología que se celebrará en Holanda.

Ministerio de Cultura 2011

MODELOS

¡Verano¡ ¡Verano! ¡Verano!

* Lindo conjunto formado por una blusa sin mangas y falda de gran vuelo. Las dos piezas de la misma tela. Color azul oscuro.
* Vestido para playa: Corpiño ajustado, con botonadura hasta el talle y tirantes. Amplia falda. El tejido es de rayón estampado y va completado con una blusa de la misma tela.
* Vestido con manga corta, de rayón estampado, como el anterior. Cuello y mangas puntiagudas.

LA COCINA DE PATRICIA

MINUTA
Sopa de merluza
Boquerones fritos
Bistecs al estilo de Vaux
Charlotte

INGREDIENTEES PARA BISTECS AL ESTILO DE VAUX

Seiscientos gramos de filetes. Seis huevos duros. Cuarenta gramos de mantequilla. Finas hierbas. Un limón.

Se toman seis lonjas de filete y se sazonan con sal y unas gotas de aceite; luego se asan en las parrillas, calentadas de antemano. Se tendrán los huevos picados, mezclados con las finas hierbas, también picadas, y sazonados con sal, un poco de pimienta y zumo de limón. Se extiende esta mezcla en una fuente calentada; encima se colocan los bistecs y se rocian con la mantequilla derretida. Se sirve bien caliente.

AUMENTE sus VENTAS

Con la eficacia de la publicidad en Prensa. Disponemos de diarios en casi todas las capitales y concedemos a nuestros anunciantes grandes descuentos, con arreglo al número de éstos que utilicen.

Consulte precios y condiciones en su Agencia de Publicidad o en la Administración de este diario.

Crónicas INTERNACIONALES

LIBROS COMUNISTAS BAJO SIETE LLAVES

A Eisenhower no le gusta que los quemen

Nueva York.—(Crónica radiotelegráfica de nuestro corresponsal, RODRIGO ROYO.)

EL discurso pronunciado en la ceremonia de fin curso del Dartmouth College por el presidente Eisenhower ha provocado una gran polémica, especialmente por estas palabras dirigidas a los estudiantes: «No os unáis a los quemadores de libros. No creáis que váis a ocultar el mal ocultando las pruebas de que existe. No tengáis miedo de ir a vuestras bibliotecas y leer todos los libros, siempre que esos documentos no ofendan nuestras propias ideas sobre la decencia. Esta debe de ser la única censura.» Concretando más su pensamiento, el presidente Eisenhower, que improvisó su discurso de Dartmouth College y habló sin ninguna clase de texto o notas en las manos, dijo: «¿Cómo vamos a derrotar al comunismo a menos que sepamos lo que es y lo que predica? ¿Por qué tiene tal atractivo para los hombres? ¿Por qué hay tanta gente que le jura fidelidad? El comunismo es casi una religión, si bien de la más baja calidad.»

Lo primero que se ha preguntado aquí todo el mundo es a quién se estaba refiriendo Eisenhower al hablar de los «quemadores de libros». Y la respuesta que se han dado a sí mismo todos los que llevan en el subconciente la marca de sus afinidades comunistas, más o menos antiguas, es que Eisenhower se refería al senador Mac Carthy. El discurso del presidente ha sido interpretado en muchos ámbitos como un atique violento y directo contra los principios anticomunistas del senador Joseph Mac Carthy y el procedimiento que está utilizando para la extirpación de la mala hierba. Poco después de que Eisenhower pronunciara su discurso contra los quemadores de libros, el secretario de Estado, Foster Dulles, revelaba que en algunas de las doscientas ochenta y cinco bibliotecas que el Servicio Exterior de los Estados Unidos mantiene en distintos países extranjeros, se han quemado, en efecto, literal y físicamente hablando, ciertos libros. La cantidad de libros quemados parece ser que asciende a once de entre los dos millones de ejemplares con que cuentan esas doscientas ochenta y cinco bibliotecas norteamericanas en el exterior. Pero la insignificancia de la cantidad no quita nada al hecho genérico.

Este es un ejemplo típico de cómo los aliados más o menos conscientes del comunismo tratan de envolver, enredar y confundir al hombre que está sabiendo desencastillar al comunismo de sus posiciones en los Estados Unidos y al político norteamericano que tiene una idea más clara y precisa del peligro que corre este país y del rumbo que debe seguirse. El senador Mac Carthy no ha ordenado que se queme ningún libro. Lo que el senador de Winconsin ha hecho es denunciar el hecho absurdo de que en las bibliotecas patrocinadas por los Estados Unidos en el exterior y pagadas con dinero del contribuyente norteamericano existan libros comunistas, cuando el propósito de estas bibliotecas es precisamente combatir al comunismo y propagar la democracia. El senador Mac Carthy sostiene que el escaso dinero con que se sostienen las bibliotecas americanas en el exterior —escaso con arreglo a las medidas que se aplican en este país—debe emplearse en la adquisición de libros que propaguen principios democráticos, en vez de gastarlos en hacer propaganda comunista mediante la adquisición de los textos marxistas.

Sin embargo, constituye un espectáculo maravilloso ver cómo el senador de Wisconsin se defiende de tantas trampas y prosigue su lucha contra el comunismo, navegando con fortuna y seguridad por entre los más tenebrosos escollos. Al mismo tiempo que el discurso de Eisenhower se utilizaba para atacar al senador, el alto comisario de los Estados Unidos en Alemania, profesor Conant, que fué presidente de la Harvard University, se sentaba frente al Comité de Investigación que preside Mac Carthy en el Senado. «¿Cree usted, pues, que en las bibliotecas de los Estados Unidos en Alemania que usted controla deben figurar libros que propaguen las teorías marxistas?», le preguntó Mac Carthy al profesor Conant. El alto comisario tuvo que inclinar la cabeza y decir: «Creo que no deben figurar.» Igualmente Foster Dulles admitió en su conferencia de Prensa de ayer que los libros comunistas no deben formar parte de las doscientas ochenta y cinco bibliotecas con que los Estados Unidos apoyan intelectualmente sus programas de expansión democrática.

El problema que se plantea ahora es este: ¿Qué se hace con todos los textos comunistas que figuran todavía en las bibliotecas de los Estados Unidos en el exterior? Foster Dulles y el doctor Conant convienen ambos con Mac Carthy en que hay que retirarlos, pero al presidente Eisenhower no le gusta que se quemen esos libros. Entre retirar una cosa y quemarla, siempre hay una solución intermedia, que es guardarla, cerrarla y precintarla. El senador Mac Carthy deseará, sin duda, tener el sello del precinto.

Teléfonos transparentes

HAMBURGO.—El Ministerio de Telecomunicación de la Alemania Federal exhibe este nuevo modelo de teléfono transparente, hecho de plexiglás, para dar una idea al público de lo que sucede cuando se marca un número.

PONDERACION EN PORTUGAL ANTE LA ACTITUD DE NEHRU

La línea de conducta portuguesa es recta y merece un trato de cortesía

Lisboa.—(Crónica de nuestro corresponsal, ADOLFO LIZON).

SI Nehru, presidente del Gobierno indio, creyó inquietar gravemente a Portugal y su Gobierno al tomar la injusta medida de cerrar su Legación en la capital portuguesa, su desilusión debió ser profunda ante los resultados obtenidos.

Los portugueses, que habitualmente suelen estar al tanto por la radio y la prensa del panorama político internacional, se enteraron esta vez de la decisión de Nueva Delhi por la nota oficiosa del Ministerio de Negocios Extranjeros. La nota, inspirada por un estilo sereno y ponderado de las relaciones entre los pueblos y de la justicia que una vez más está de la parte portuguesa no deja transparentar ninguna inquietud, contestando objetivamente a la desbordada fiebre nacionalista del presidente indio, fiebre que traducida en una serie de ataques y de maniobras cuya última manifestación comentamos, fué recibida con la misma entereza por los medios políticos y diplomáticos de la capital y por el pueblo portugués.

El cierre de la Legación de la India, situada en la Avenida de las Aes —Antonio Augusto Aguiar—, ni entorpeció un solo instante el paso decidido y contructor de Portugal, ni mezcló el más leve soplo de confusión en su claro vivir. Y tampoco va a alcanzar cualquier rectificación en la política internacional, asentada en un estricto sentido de sus deberes y también de sus derechos, del Gobierno lusitano. Al conocer la noticia, la prensa se limitó a insertar la nota oficiosa del Ministerio de Negocios Extranjeros y únicamente «Diario da Manha» al izar sus titulares, que por cierto no se salían un punto de su habitual calibre, calificaba de incomprensible la decisión de Pandit Nehru. Calificación justísima, pues no se vislumbra lo que realmente esperaba Nehru al tomarla, aparte ciertos efectos morales cuyo fracaso indica una absoluta falta de conocimiento del alma lusitana. La nota portuguesa a que hacemos referencia planteó el problema y esclareció los hechos ante el pueblo, diciendo: «El Gobierno de la India propuso repetidamente al Gobierno portugués la apertura de negociaciones para hacer efectiva la transferencia de territorios y poblaciones que constituyen el Estado de la India portuguesa, habiendo asimismo declarado el Gobierno portugués que no podía discutir, y mucho menos aceptar, la solución propuesta. Aquel Gobierno insistió una vez más en su punto de vista, añadiendo que la Legación de la India en Lisboa sería cerrada por no tener prácticamente utilidad en el caso de que no entrase en la discusión para la entrega de territorios y poblaciones».

En 15 de mayo último los portugueses reiteraron ante la Legación India en Lisboa su posición de no acceder a las peticiones de Pandit Nehru. Tal posición enteriza y concreta, permanece inalterable desde el quince de junio de 1950, fecha en que se contestó a la primera diligencia formal que la flamante República India planteó sobre el asunto. La línea de conducta portuguesa es, pues, de tal rectitud y consecuencia que no dejó en ningún momento campo abierto para la duda. Por su parte, el Gobierno de Nueva Delhi demostró una tenacidad tan reiterada, que marcha paralela con la intengible línea de conducta lusitana. Cuatro siglos de permanencia y la conducta generosísima informada por un humano sentido que no conoce cualquier problema racial, dan derecho a los portugueses a ser tratados con más cortesía y sentido de las buenas relaciones entre vecinos por parte de los gobernantes indios, que volcaron sobre Portugal una serie de maniobras políticas y manifestaciones populares nada claras.

Con sonrisas y concesiones André Marie pretende conseguir los 314 votos

Francia no puede seguir siendo una gran potencia si vive en continuo estado de crisis

(Crónica de nuestro corresponsal Alfonso Silva Marin.)

LA desmesurada prolongación de la crisis —hemos entrado en el día 28 de ella—, las catastróficas consecuencias que afectan a las finanzas y paralizan la normalidad funcional de las Instituciones, el lamentable espectáculo que dan los políticos franceses con sus exóticas exigencias y sus frenesis partidistas, las combinaciones y compromisos de poca altura entre los otros políticos y el actual presidente designado, que lleno de "buena voluntad y de sonrisas conciliadoras" ha esperado a llegar a un acuerdo mínimo con aquéllos antes de dar el "sí" al presidente de la República; la defensa histérica de los intereses particulares entre los bastidores de la crisis, la gangrena de las finanzas nacionales, que empeoran de día en día; el desprecio incalificable de los parlamentarios hacia el jefe del Estado, "guillotinando" uno tras otro a los presidentes de Gobierno que designa; la apatía de la opinión pública, que a pesar de las crisis y contra ella sigue viviendo su vida aparentemente regalada y fácil entre alzas de precios, huelgas de servicios públicos —hoy, y durante 24 horas, la totalidad del personal de tierra y vuelo de "Air France"—, sin reaccionar virilmente contra los profesionales de la política que están reduciendo a Francia al rango de potencia de segundo orden...; este panorama, que puede parecer demasiado cruel y parcial, pero que es una desgraciada realidad, ha provocado en los círculos mundiales fuertes y agresivos comentarios que voy a sintetizar:

"La debilidad de los franceses es su mismo escepticismo; ellos contemplan los juegos políticos con la tranquila convicción de que están desprovistos de importancia y de que lo serio de la vida está en otra parte, sin pensar que las detestables instituciones terminan asesinando a las naciones.

Francia no puede seguir siendo una gran potencia si vive en continuo estado de crisis. Ninguno puede simbolizar a Francia en el mundo internacional, porque ningún jefe de Gobierno dura más de algunos meses. Los intervalos gubernamentales se traducen en la agravación rápida de la situación financiera, cuyos síntomas son las angustiosas peticiones de dólares a Wáshington. La enfermedad de Francia reside en la irresponsabilidad fundamental de sus parlamentarios. Los aliados de Francia tienen razón al impacientarse cuando los políticos franceses, despreciando los problemas primordiales, se dedican a sus querellas de capillita."

Podría continuar sintetizando opiniones de los grandes periódicos de toda Europa y de América, así como declaraciones de figuras mundiales de la política y de la diplomacia hasta llegar a una extensa crónica. Pero también tendría que añadir que cada uno de los cien políticos profesionales —y muchos órganos periodísticos— de esta nación hacen oídos sordos a las razonadas críticas o se indignan ante ellas por considerar que nadie tienen derecho a dar consejos o inmiscuirse en los asuntos interiores de Francia. Esto me trae de la mano a las impúdicas protestas bien orquestadas por la Prensa comunista, neutralista y antinorteamericana contra el "asesinato legal" de los esposos Rosenberg. Como español y católico, sin prejuzgar el fondo de la acusación que pesa sobre los "espías atómicos", sin censurar el procedimiento judicial que dió origen a la sentencia, yo, personalmente, acogería con satisfacción una medida de clemencia del presidente Eisenhower. Pero lo que me repugna es que haya franceses, políticos e intelectuales, que olvidando la propia historia de Francia, con un pasado muy reciente, quieran dar lecciones de jurisprudencia y clemencia—ellos, que no la tuvieron con el mariscal Pétain, Brasillach, Maurras y miles más— a los Estados Unidos, y que se cojan de la mano de los comunistas, que no toleran se juzguen los sangrientos procesos de Rusia y países satélites, que se indignan cuando se pide clemencia para los espías al servicio de los imperialistas norteamericanos y cuando se habla de los campos de concentración y trabajos forzados de la URSS para censurar los Tribunales y la justicia de Norteamérica, que es un asunto que concierne a su vida interior, para decir que si los Rosenberg son ejecutados "Eisenhower tendrá para "cientos de millones de hombres" la cara y las manos de un Hitler". Del mismo Hitler que "L'Humanité" —que escribe hoy la frase anterior— defendía apasionadamente cuando Stalin firmó con él un pacto que dió lugar a la deserción del ejército francés del jefazo Thorez.

Lo último en aviación

EL "ATLANTIC" LLEGARA A NUEVA YORK A LA MISMA HORA EN QUE SALIO DE LONDRES

Londres. — (Crónica de nuestro corresponsal, Guy Bueno.)

HACE unos días, sir Roy Dobson, director de la Compañía de Aviación A. V. Roe, que fabrica los supermodernos cazas "antiatómicos" a reacción "Abro Javelin", estaba hablando a un grupo de periodistas del proyecto de un nuevo enorme avión de transporte civil, cuando bruscamente el teléfono interrumpió sus explicaciones. El segundo prototipo del secretísimo "Javelin", con su famosa ala en forma de la letra D griega, acababa de estrellarse cerca de Gloucester, padeciendo, más o menos, la misma suerte que el primer prototipo, hace cerca de un año. Su piloto, Peter Godfrey Lawrence, había perecido en el accidente por permanecer en el aparato en lugar de saltar con el paracaídas, y ello con el objeto de salvar a unos muchachos que jugaban al cricket en un campo adyacente. Recojo esta anécdota porque me parece típica del clima de confianza y de optimismo, "a pesar de todo", que anima a cuantos aquí, como en cualquier otro lugar del mundo, se ocupan de aviación. En efecto, segundos después de aprender la terrible noticia, sir Roy Dobson reanudaba el relato de las hazañas que en un futuro próximo deberá realizar el gigantesco avión de transporte "Atlantic" a reacción, con ala delta.

El "Atlantic" transportará entre noventa y ciento quince pasajeros, a cerca de mil kilómetros por hora y a casi quince kilómetros de altitud. Tan espaciosa será su cabina, que los afortunados viajeros podrán pasearse en ella, acudir al bar o sentarse en el "salón", almorzar y cenar en el "comedor", visitar los cuartos de aseo y tomar en ellos, si lo desean, duchas frías y calientes. Los asientos del aparato estarán dirigidos hacia la cola, pues se considera aquí que ofrecen así mayor garantía de seguridad en caso de accidente. En los profundos butacones, forrados de espuma de caucho, se viajará sin ruido y sin vibraciones. El radio de acción del avión, por fin, será de unos diez mil kilómetros. Y no se trata, por cierto, de un sueño o de una lejana esperanza, pues de hecho el "Atlantic" se basa en el aparato de bombardeo "Vulcan", actualmente en producción para la R. A. F.

¿He dicho "afortunados pasajeros"? A decir verdad, no necesitarán fortuna alguna para trasladarse de Londres a Nueva York o desde el Potomac hasta el Támesis. En efecto, el "Atlantic", que, como su nombre indica, cubrirá esa ruta, tan sólo gastará un penique por milla de carburante; es decir, que el pasaje entre los dos mundos costará, aproximadamente, doce libras por cabeza de pasajero trasatlántico. ¿Cuándo? Dentro de cinco años, unos años exactamente después de que en 1957 el "Comet 3" se haya cansado de transportar la pequeña cantidad de setenta y ocho viajeros en cada uno de sus viajes de una a otra orilla. Y como quiera, por cierto, que el nuevo aparato será capaz de atravesar el Océano en cinco horas, los pasajeros llegarán a Nueva York a la misma hora en que salieron de Londres. Se aventura, incluso, que acaso lleguen antes de salir.

Ministerio de Cultura 2011