Imperio

Año XVIII • Número 5.313 • ZAMORA-JUEVES, 16 de Julio de 1953 • Precio del ejemplar, 70 céntimos

UNA NIÑA SE CLAVA UNA AGUJA CERCA DEL CORAZÓN

Se la han extraído felizmente y parece que se salvará

Madrid, 15.— Una aguja de coser, partida en dos pedazos, ha sido extraída de la región del corazón a la niña María de los Angeles Mulet López, en un sanatorio madrileño.

La niña María de los Angeles Mulet, que cuenta nueve años de edad y es hija de un modesto productor de Socuéllamos (Ciudad Real), se hallaba jugando a la confección de vestidos para sus muñecas con otra niña del mismo pueblo; en el juego al cruzarse se dieron un golpe, en cuyo momento se le clavó partida en dos pedazos, la aguja que llevaba entre las manos. Trasladada con urgencia a Madrid, se ha realizado la oportuna intervención quirúrgica y se han extraído felizmente los dos trozos de la aguja de una de las envolturas del corazón. Después de la operación la niña se encuentra en buen estado, sin fiebre y de no haber complicaciones se espera que se le pueda dar el alta dentro de cuatro o cinco días.—Cifra.

DE GASPERI FORMA GOBIERNO EN ITALIA

Sólo con miembros del partido social - demócrata

LOS DEMAS LE HAN NEGADO SU COLABORACION

Roma, 15.—*(Crónica telefónica de nuestro corresponsal, LUIS DE LA BARGA.)*

LAS consumadas artes de componedor de situaciones políticas complicadas con las que tan merecida fama se ha conquistado De Gasperi desde 1945, han sido evidenciadas, una vez más, al final de esta crisis que desde su planteamiento oficial ha durado exactamente dos semanas.

Como es sabido, esta crisis ha tenido varias fases: la primera, la de consultas por parte del presidente de la República; la segunda, consistente en encargar a De Gasperi no ya de la formación de un Gobierno, sino el sondeo de los diversos grupos políticos con vistas a lograr el apoyo para un programa de progreso social y de defensa de la autoridad del Estado, manteniendo en política exterior los compromisos adquiridos; la tercera, en la que Einaudi convence a De Gasperi de la necesidad por razones de política exterior e internacional de que vuelva a ser él quien capitanee el nuevo equipo ministerial, no obstante que el jefe democristiano sugería la conveniencia de buscar otro hombre para tal misión; en la cuarta fase, De Gasperi dedica toda una semana a la elaboración de su lista a base únicamente de su partido, y al final de ella, en la mañana de ayer, se presenta ante Einaudi para aceptar, una vez encontrados los hombres que habrían de afrontar las más duras pruebas.

Desde el 10 de diciembre de 1945, en que formó su primer Gobierno, De Gasperi ha hecho toda clase de combinaciones ministeriales: con los seis partidos del Comité de Liberación, con cinco, con tres y con dos partidos. Su deseo más vivo hubiera sido formar ahora uno de cuatro; pero habiéndole fallado el Social Demócrata, ha prescindido de éste, de los liberales y de los republicanos; ha prescindido de todos, en una palabra, y se ha lanzado a la gran aventura de constituir un Gobierno exclusivamente con hombres procedentes de su propia organización política, es decir, un Gobierno monocolor, democristiano; un Gobierno que pue-

(Pasa a la página cuarta)

DE GASPERI

Nuestro corresponsal en Madrid

Arias Salgado habló de las relaciones entre España y Norteamérica

"No hemos levantado telón alguno en nuestras fronteras"

Madrid, 15.—(Crónica de nuestro corresponsal, *Javier de Eguía.*)

EN vísperas de la fiesta nacional del 18 de Julio, Madrid mantiene su actividad, pese al calor. Llegan turistas como este Gary Cooper, "más joven que en la pantalla", como dicen las gentes. Y circulan bulos, que ya saben ustedes es una de las materias en que hay superproducción en este Madrid bullicioso. Como en otras ocasiones, cada madrileño tiene su quiniela y presume de "bien enterado".

La palabra de Arias Salgado

Una noticia ha acaparado, sin embargo, la actualidad: la inauguración del «Castellana Hilton», un hotel construído por norteamericanos. El ministro de Información y Turismo, señor Arias Salgado, presidió la inauguración. Y pronunció unas palabras. Han sido recogidas y comentadas por todos los periódicos, no sólo por su claridad y su oportunidad, sino porque exponen un pensamiento noble y elevado. Dijo el ministro:

«Permitidme, pues, que en estos momentos haga votos por el más estrecho conocimiento entre los pueblos de España y de Norteamérica.

Todo aquello que puede unir y estrechar lazos lo poseen ambos pueblos de manera característica y señalada, en tanto que lo que puede distanciarnos es sólo contingente, maneras de expresión o de usos más o menos circunstanciales.

Mas como el quehacer histórico no se compone de ficciones ni de convencionalismos, sino de crudas realidades, es posible que cada día más el valor, el espíritu de trabajo, la sensibilidad moral, los intereses comunes y una idéntica comprensión del peligro mundial del comunismo nos unan en noble camaradería, y si es cierto, como todo parece indicarlo, aunque nada deseable, que más pronto o más tarde los pueblos occidentales y cristianos han de encontrarse con disyuntivas de vida o muerte, hay motivos para prever que los frutos de valor, esfuerzo y amor a la dignidad y libertad del hombre acabarán por liquidar las barreras que levantaron entre los pueblos la insidia, el odio y la mentira.

No deben, pues, seguir estorbando a la estimación recíproca los prejuicios lanzados al mundo por el comunismo internacional y amplificados y explotados por quienes tienes intereses relevantes en perturbar las relaciones y los lazos entre los pueblos de Norteamérica y España.

Convencidos de que nuestra manera de ser, de pensar y de sentir es distinta de la de otros pueblos, queremos que se nos conozca y comprenda.

Ni hoy ni en ningún momento de nuestra paz hemos levantado telón alguno en nuestras fronteras.

Creemos saber y comprender de los principales pueblos del mundo más de lo que ellos saben y comprenden de nosotros. Tal vez porque hemos tenido más tiempo; porque somos un pueblo muy viejo, lleno de misiones universales en la Historia.

Cuando menos es cierto que hay un largo camino que recorrer todavía hasta que el pueblo norteamericano se familiarice con la fisonomía verdadera de la España eterna. La de antes y la de ahora.

De la España que nos recordaba Mr. Hilton, luz y gloria de la Historia universal. Y de la España de hoy, primera y única nación vencedora del comunismo.

De la España descubridora y civilizadora de casi toda América, desde California y Florida hasta el Cabo de Hornos, y de la España actual, reserva espiritual de la civilización cristiana.

De la España rica grande y poderosa, que ayudó y apoyó con armas y créditos la guerra de la independencia de los Estados Unidos, y la España

(Pasa a la página cuarta)

Terminan su Conferencia los Ministros de A. Exteriores

Acordaron mantener vigorosamente la política del Pacto Atlántico

Estudiarán con Rusia la unificación de Alemania

Washington, 15.—El segundo comunicado de la Conferencia celebrada entre los ministros de Asuntos Exteriores de las tres grandes potencias dice así:

"En sus conversaciones han tratado de la futura independencia de Austria y del establecimiento de la paz en Corea y en Indochina. El mismo espíritu inspira su deseo de ver la libertad restaurada en los países de la Europa oriental. En cada caso han tratado de encontrar los medios de ofrecer la mayor esperanza de satisfacer los deseos generales de libertad, seguridad y bienestar. Creen que las medidas propuestas ayudarán a conseguir esa estabilidad, basada en el consentimiento, el cual sólo puede reducir la tensión y garantizar una doble paz.

"Los tres ministros han reafirmado su resolución de continuar vigorosamente la política con la cual sus Gobiernos han llegado a la constitución del Pacto del Atlántico. Esta política incluye el trabajo por la unidad europea de los seis países que se han incorporado ya a la Comunidad del Carbón y el Acero, y cuyos Gobiernos han firmado el tratado para la Comunidad de la Defensa Europea.

"Los tres ministros se han ocupado después del problema de la unificación de Alemania. Los graves acontecimientos que han tenido lugar en Berlín recientemente y en la zona soviética demuestran claramente el deseo de independencia de los habitantes de estas zonas. Han estudiado estos acontecimientos y ven que la unificación alemana, de acuerdo con las legítimas aspiraciones de la población, sería una gran contribución al suavizamiento de la tensión internacional.

"Las tres potencias han hecho esfuerzos sostenidos para conseguir ese fin. Durante el transcurso de los años recientes han dirigido varias notas, con propósitos constructivos, a la URSS, la última de las cuales lleva fecha de 23 de septiembre de 1952 y de las cuales no se ha recibido ninguna contestación. Estas notas responden al deseo acuciante del pueblo alemán de restablecer su libertad, como se ha puesto de manifiesto por la resolución del Bundestag alemán de 10 de junio de este año. Un progreso ordenado y rápido en esta dirección requiere la cooperación del Gobierno soviético.

"Conscientes de la urgencia especial que los recientes acontecimientos han dado a la cuestión de la unificación de Alemania, las tres potencias han resuelto hacer un nuevo esfuerzo para llegar al fin de la división alemana.

"Los tres Gobiernos han decidido, por lo tanto, en consulta con el Gobierno federal alemán, proponer una reunión a principios de otoño próximo de los ministros de Asuntos Exteriores de Francia, Reino Unido, Estados Unidos de Norteamérica y la URSS, para discutir directamente los primeros pasos que conduzcan a una solución satisfactoria del problema alemán, en especial la organización de elecciones libres y el establecimiento de un Gobierno libre en toda Alemania."—Efe.

WASHINGTON, LONDRES Y PARIS INVITAN A MOSCU

Wáshington, 15.—A las cinco de la tarde (hora española) enviará el Departamento de Estado al encargado de Negocios soviético en Wáshington la invitación de los Estados Unidos para la asistencia a una Conferencia tripartita de ministros de Asuntos Exteriores. Simultáneamente, a las seis de la tarde, los ingleses y franceses entregarán a los diplomáticos rusos en Londres y París, respectivamente, la nota inglesa y francesa. Se entiende que poco después de entregada se pondrá su texto en conocimiento de la Prensa. Se cree que las notas serán idénticas.—Efe.

(Pasa a la página cuarta)

El conde de Mayalde y Gary Cooper

Durante la recepción ofrecida por el Ayuntamiento a los invitados a la inauguración del Hotel Castellana Hilton, el conde de Mayalde posa para los fotógrafos junto al veterano y famoso actor cinematográfico Gary Cooper, "estrella" de la fiesta.

NUEVOS CAPITANES DE LA MARINA MERCANTE

Recibieron ayer sus títulos

Madrid, 15.—En el salón de actos de la Subsecretaría de la Marina Mercante se ha celebrado esta mañana la entrega de despachos a los 29 nuevos capitanes que han sido aprobados en los recientes exámenes celebrados en Madrid.

Con el almirante Rotaeche presidieron los directores generales de Navegación y el jefe nacional del Sindicato de la Pesca. Entre los asistentes figuraban los presidentes de las Compañías navieras radicadas en Madrid. El jefe de estudios pronunció unas palabras en las que felicitó a los nuevos capitanes de la Marina Mercante.—Cifra.

ENTREGA DE DESPACHOS EN LA ACADEMIA DE ZARAGOZA

Zaragoza, 15.—En la Academia General Militar se ha celebrado esta mañana la solemne ceremonia de la entrega de despachos de alféreces caballeros a los alumnos cadetes de la décima promoción. En el patio del Caudillo formaron los alumnos y profesores a las órdenes del director de la Academia General, don Juan Fernández Capalleja. El teniente coronel capellán, señor Marijuan, ofició una misa de campaña. Después se verificó la entrega de los despachos a 438 alféreces, de los que eran 232 de Infantería, 31 de Caballería, 81 de Artillería, 30 de Ingenieros, 27 de Intendencia y 37 de la Guardia Civil. El director de la Academia, general Fernández Capalleja, pronunció una vibrante alocución a los nuevos alféreces y les exhortó a que mantengan el espíritu de la Academia General Militar en las Academias donde van a continuar sus estudios. Terminó vitoreando a España, al Caudillo y al Ejército. Después les fueron entregados los nombramientos de caballeros galonistas a los cadetes de la novena promoción. Se dió lectura al cuadro de Honor y se entregó, con los honores de Ordenanza, la bandera de la Academia al nuevo abanderado, número 1 de la novena promoción, don Luis Bayo Ramos. A continuación se hizo el toque de oración y el alférez número 1 de cada una de las Academias depositó una corona ante el monumento de los Caídos. El teniente coronel capellán rezó un responso. Por último la Academia desfiló ante el general director y los profesores. Los alumnos comienzan hoy sus vacaciones por fin de curso.—Cifra.

MANTIENEN SU AVANCE LOS ROJOS EN COREA

Los norteamericanos han establecido una rígida censura de Prensa

HOY, SESION CRITICA EN LA CONFERENCIA DE PANMUNJON

Seúl, 15.—Nuevos ataques comunistas han logrado una penetración a través de la defensa surcoreana, a lo largo del río Kumson y han irrumpido hacia el Sur en un frente de unos 25 kilómetros de largo. El nutrido fuego de los cañones aliados, casi colocados lado a lado, se ha derramado sobre las apretadas filas de millares de soldados comunistas, pero éstos continuaron avanzando. Las líneas aliadas han cedido ante el nuevo ataque de unas seis divisiones.—Efe.

AVANZAN LOS CHINOS

Seúl, 15.—La infantería china comunista se ha lanzado hacia el Sur el miércoles, cruzando los ríos Kumsong y Pukhan, tras una nueva rotura del frente en unos 24 kilómetros del sector central.

El enemigo, que concentró hasta 100.000 hombres para esta máxima ofensiva de dos años acá, y que consiguió ganancias de terreno hasta de casi cinco kilómetros de profundidad, ha vuelto a romper la línea que había quedado aparentemente estabilizada.

El corresponsal de la agencia United Press William Miller dice cómo aviones de observación y reconocimiento norteamericanos comunicaron con la máxima rapidez el avance hacia el Sur de la infantería china, a través de esos dos ríos, y cómo los bombarderos-cazas "F-86", los "Sabre" y otros aviones aliados atacaban a través de las nubes a los infantes rojos, mientras que superfortalezas enviadas desde Okinawa arrojaban 120.000 kilos de bombas sobre las posiciones comunistas de primera línea.

Otro despacho, del corresponsal de la misma agencia A. Kaff refiere cómo dos artilleros norteamericanos cuya posición rebasaron los chinos pudieron reintegrarse a las filas aliadas al cabo de 16 horas. Dicen vieron el paso hacia retaguardia de gran número de prisioneros estadounidenses.—Efe.

CENSURA ABSOLUTA SOBRE LAS OPERACIONES DEL VIII EJERCITO

Tokio, 15.—El VIII Ejército ha establecido una censura absoluta de noticias referentes a las operaciones militares. El oficial de información pública del VIII Ejército anunció que la censura se ha implantado por diversas razones. «La situación está mejorando», dijo. «Se va consiguiendo contener al enemigo». En esta conferencia de Prensa, un jefe del VIII Ejército ha manifestado esta mañana que «no había nueva información sobre la rotura del frente conseguida por el enemigo».

Mientras, los comunistas han hecho un ataque de tanteo dirigido contra la 45 división norteamericana, al este de la bolsa y al oeste del valle de Mundungni.

Los rojos atacaron a las tres menos diez de la madrugada con una compañía reforzada. Después lanzaron al ataque una nueva compañía y, finalmente, hicieron intervenir a un batallón. Treparon la colina y obligaron a retroceder a los norteamericanos.

Los estadounidenses contraatacaron a las seis y cuarto de la mañana, pero a las siete no habían conseguido recuperar más que una pequeña parte del terreno perdido. El VIII Ejército anunció: «Continúa el combate.»—Efe.

LA SESION DE HOY SERA CRITICA

Seúl, 15.—Los delegados aliados de la tregua han abandonado la sesión que celebraran con los comunistas. Una personalidad bien informada ha dicho que es posible que la sesión de mañana sea crítica y que se plantee a los comunistas la cuestión en forma categórica.—Efe.

UNA ISLA PARA LA COMISION DEL ARMISTICIO

Seúl, 15.—En fuente autorizada se dice que la isla de Paengyong, casi deshabitada, frente a la costa occidental de Corea, podría servir de base para las tropas indias y funcionar como sede de la Comisión del armisticio.

Paengyong tiene unos 175 kilómetros cuadrados de superficie y está situado a cinco kilómetros al sur del paralelo 38, cerca de la desembocadura del río Han. En esta isla podrían desembarcar las tropas indias, calificadas de "pro-comunistas" por Syngman Rhee.

Esta conjetura es consecuencia de la declaración de Rhee de que no ha cambiado de forma de pensar en cuanto a su oposición a permitir la presencia de tropas indias, aun después de sus conversaciones con el subsecretario de Estado norteamericano, Robertson.

Hay pocos habitantes en la isla de Paengyong y en las dos islas vecinas más pequeñas, Taechong y Sochong, pues la mayoría huyeron a Corea del Sur hace un mes, al ser evacuadas las fuerzas de ocupación, anticipándose a una próxima tregua.—Efe.

ROBERTSON LLEGA A NORTEAMERICA

Wáshington, 15. — Walter S. Robertson, enviado especial del presidente Eisenhower a Corea, ha regresado hoy con la seguridad de que los Estados Unidos pueden "seguir adelante a la firma de un armisticio de buena fe en cualquier momento que los comunistas deseen firmarlo". Hizo esta declaración al descender del avión.

El secretario de Estado, Dulles, que acudió al aeropuerto a dar la bienvenida a Robertson, dijo que había realizado "una espléndida labor" al conseguir mejorar sobre base sólida las relaciones entre Estados Unidos y Corea del Sur.

Robertson informará inmediatamente al presidente Eisenhower.—Efe.

Las que pudieron librarse de Christie

Ha sido ejecutado en Londres, John R. Christie, acusado de haber asesinado a varias mujeres. El proceso ha sido uno de los más sensacionales del año. En esta fotografía, algunas de las mujeres que, habiendo tenido alguna relación con Christie, escaparon a su sadismo, y que declararon durante el proceso.

(VEA SUCESOS EN CUARTA PAGINA.)

Ministerio de Cultura 2011

Informaciones de nuestra ciudad

Erratas de verano

EN estos meses de verano, las noticias abundan menos y los comentaristas de secciones fijas nos vemos y nos deseamos para ofrecerles a ustedes algo que tenga verdadero interés o que sea pintoresco. Estas secciones son una verdadera lata y le obligan a uno a hacer una despiadada gimnasia mental, y ya sabemos lo aburrida que resulta la gimnasia cuando hay que practicarla a la fuerza.

El verano —salvo las vacaciones— no logra poner un paréntesis en nuestra vida periodística. Por eso andamos a la caza del tema con parecida angustia a la de los cazamariposas, que corren tras sus pequeñas presas y las prenden, una vez conseguidas, con alfileres de colorines.

Hoy les vamos a hablar a ustedes, a falta de otro comentario de mayor altura, de la historia de una errata de imprenta que ha dado la vuelta a toda la Península y que tuvo su punto de arranque en un diario de Pamplona, que inicialmente divulgó por toda España la Agencia Cifra. Se trata de una esquela de defunción en la que, bajo el nombre de la persona fallecida, podía leerse esta escalofriante advertencia: "Ausente hasta nuevo aviso." Uno de los traviesos duendecillos a quienes los impresores atribuyen las erratas, introdujo en el aviso mortuorio la línea de plomo que debería haber sido incluida en el anuncio de un médico especialista de la capital navarra.

Esta errata nos ha recordado otras, no menos pintorescas, que han sido cazadas y coleccionadas —con la misma fruición con que un entomólogo captura y conserva hemípteros o lepidópteros— precisamente por dos naturales de la misma región donde se ha producido el lapsus gráfico de la esquela: el ingeniero navarro don Emilio de Jorge y su paisano el folklorista don José María Iribarren. Las colecciones formadas por ambos a lo largo de varios años no se limitan a erratas propiamente dichas, pues también comprenden otros textos periodísticos —principalmente notas de sociedad, anuncios por palabras, gacetillas y crónicas de corresponsales de los pueblos— que, por su redacción o por su asunto, aun sin contener errores de imprenta, hicieron sonreír al lector que en ellos fijó su mirada.

En vez de inventar la consabida "serpiente de mar" para llenar esta sección, nosotros hemos preferido contar hoy esta curiosa anécdota, que tiene cierta gracia fúnebre y refrigerante.

El tiempo en la ciudad

Temperaturas extremas.—Máxima: 29 a las 15,30 horas.

Mínima: 12 a las 6,10 horas

Insolación efectiva: 14 horas y 15 minutos.

Tiempo probable: Buen tiempo.

Farmacias de guardia

Don Luis Pinilla: calle de San Torcuato.

Doña Basilisa Martín Flórez: calle de Ramos Carrión.

Registro Civil

NACIMIENTOS

Raimunda Conde Bermejo, Virginia García Martín, Ildefonso Enríquez Castro, Francisco Ignacio Martín Tostón, Miguel Angel Castro Cansino.

DEFUNCIONES

Claudia Peralta Rodríguez, de 37 años; Néllida Cabezas Tejado, de 23 años.

Historietas, chistes, leyendas. Humor. Todo esto encontrará en el suplemento dominical de IMPERIO.

Espectáculos para hoy

CINE BARRUECO.—Continúa desde las 5,30: «Flecha rota» (2) y «Crimen a medianoche» (2).

TEATRO RAMOS CARRIÓN.—Continúa desde las 5,30: «El tigre de Esnapur» (3 R) y «La rueda del destino» (3).

TEATRO PRINCIPAL. — Continúa desde las 5: «Correo del infierno (3) y «Vorágine» (3 R).

-CARTELERA-

CINE BARRUECO
Hoy. Continua de 5,30 a 1
Flecha Rota
James Stewart. Toleradas y
Crimen a media noche
Bud Abbot y Costello
Mañana Antonio. Vilar
ALBA DE AMERICA
Sábado. Estreno Fox
Guerrilleros en Filipinas
Tyrone Power. Tecnicolor
Pronto. Fantástico estreno
ULTIMATUM A LA TIERRA

TEATRO RAMOS CARRIÓN
Hoy continua de 5,30 a 1
Reposición, copia nueva
EL TIGRE DE ESNAPUR
por LA JANA y estreno del Oeste de aventuras
LA RUEDA DEL DESTINO
Ultimo pase 11,30
El tigre de Esnapur
Domingo estreno del gracioso cómico EL ZORRO en
¡CHE, QUE LOCO!
Reirá hasta revolcarse en las butacas

TEATRO PRINCIPAL
Hoy. Continua. Butaca 3,50
El correo del infierno y Vorágine
Mañana:
Ella, él... y Nicolás
Domingo. Estreno policíaco
Almas en peligro

Ceremonial de una coronación
LOS OJOS DEJAN HUELLAS
VINIERON LAS LLUVIAS
JUSTICIA CUMPLIDA

AUTO-TRENES
"Pegaso Diesel"
Para 14 Toneladas
Entrega en 30 días
Finanzauto, S. A.
MADRID: Velázquez, 42

GRATITUD

En la imposibilidad de poder hacerlo personalmente, como sería su más vivo deseo, nos ruegan don Antonio Rodríguez Cid, hijos y demás familiares hagamos llegar a todos sus amigos la más cordial y sincera gratitud por las innumerables manifestaciones de afecto, cariño y condolencia que han recibido con motivo del fallecimiento de doña María del Carmen Lorenzo (q. e. p. d.).

Asimismo nos ruegan hagamos saber que a partir del día 16 se rezará el Santo Rosario, a las ocho de la tarde, en la iglesia de San Vicente Mártir, y darán comienzo en la referida iglesia las misas gregorianas a las nueve de la mañana, cultos que serán aplicados por el eterno descanso del alma de la finada.

ESTUDIOS

Después de realizar brillantes exámenes han aprobado el octavo curso de piano, en el Conservatorio de Música de Madrid, las inteligentes señoritas Julita y Angelines Salas Pinilla, hijas de nuestros buenos amigos don José Salas y doña Aurora Pinilla.

Tanto a las aventajadas alumnas como a sus padres enviamos nuestra cariñosa felicitación, así como a su tío y profesor, don Claudio Villamazares.

Sindicato Provincial de la Madera

Para general conocimiento de todos aquellos industriales a los que pueda interesarle, se hace saber que en el tablón de anuncios de esta C. N-S. se halla expuesto el pliego de condiciones que ha de regir el concurso público para la adquisición del mobiliario que en el mismo se especifica con destino a la Delegación Provincial de Sindicatos de La Coruña.

Servicios de urgencia de Zamora

NUMEROS DE SUS TELEFONOS

Bomberos	1555
Casa de Socorro	1444
Guardia Urbana	1322
Policía	1434
Hospital	1455
Cruz Roja	1494

IMPERIO
REDACCION Y ADMINISTRACION:
José Antonio, 3.
Teléfono 1570 y 1576

EL SANTO DEL DIA

Día 16 julio

Nuestra Señora del Carmen

Por los años 940 antes de Jesucristo vivía en el pueblo judío el profeta Elías, que en circunstancias de grande sequía vió salir del monte Carmelo una nubecilla, precursora de la suspirada lluvia que debía fertilizar la tierra. Esta nubecilla era símbolo de la Virgen Santísima. Cuando después de la venida del Espíritu Santo los apóstoles predicaron la fe de Jesucristo, muchos varones que seguían las tradiciones de Elías y vivían religiosamente abrazaron la fe cristiana y se retiraron al monte Carmelo para reverenciar de modo especial a la Madre de Dios. Y de ellos procede la Orden Carmelitana, a la que favoreció la Virgen María a su paso de Oriente a Europa, pues habiendo abrazado la Orden el inglés Simón Stoch, apareciósele la Reina de los cielos y, entregándole un escapulario, le dijo: "Toma, hijo, este escapulario de tu Orden, como insignia de mi cofradía y privilegio especial para ti y tus carmelitas; los que con él murieren no padecerán el fuego eterno". Desde entonces la devoción a Nuestra Señora del Carmen o a su Escapulario arraigó en el pueblo católico, a lo que contribuyó la promesa que afirma el Papa Juan XXII haberle hecho la Virgen Santísima: "Yo, madre de misericordia, libraré del purgatorio, el sábado después de su muerte, a los cofrades de mi Orden del Carmen.

Guía litúrgica

CULTOS PARA ESTE DIA

Hoy, jueves, día 16.—Nuestra Señora del Carmen. Misa propia «Gaudaumus», segunda oración «Ecclesiae», Credo, prefacio de la Virgen. «Y que en la conmemoración...»

San Ildefonso. — Misas a las 8,30, 9 y 9,30. Santo Rosario a las 8 de la tarde.

San Juan de Puerta Nueva.—Misas a las 8, 8,30, 9 y 9,30. Santo Rosario a las 8 de la tarde.

San Lázaro.—Misas a las 8 y 8,30. Rosario a las 8 de la tarde.

San Torcuato.—Misas a las 8, 8,30, 9 y 9,30. Santo Rosario a las 8 de la tarde.

Santiago del Burgo.—Misas a las diez.

Santa María de la Horta.—Misa a las 8. Santo Rosario a las ocho de la tarde.

San Frontis.—Misa a las 8,30. Santo Rosario al oscurecer.

Dueñas de Cabañales.—Misa a las ocho.

Corazón de María. — Misas desde las 7 a las 10,30, inclusive, cada media hora. Santo Rosario a las 8 de la tarde.

Padres Salesianos.—Misas a las 8 y 9. Santo Rosario a las 8 de la tarde.

Concepción. — Misas a las 7,30, 8, 8,30 y 9. Santo Rosario a las 8 de la tarde. Hora Santa de 8 a 9 de la noche.

Carmen de San Isidoro.—Misas a las 8, 8,30 y 9. La solemne será a las diez, con sermón. Exposición solemne del Santísimo desde las diez de la mañana hasta las ocho de la tarde. Procesión con la imagen de la Virgen.

Capilla del Corazón de Jesús.—Misa a las ocho.

Callicida CIBELES
Destruye callos y durezas sin dolor

CORRALES
Pastos
Se arriendan en pública subasta los de hojadero del cuartel de "Brochero" de este término municipal, capaz 1.500 lanares, el día 18 de los corrientes a sus dieciséis horas bajo las condiciones del pliego obrante en esta Hermandad.
Corrales a 13 de julio de 1953
El jefe de la Hermandad, ANGEL COSTA.

Crítica de espectáculos

"El rey de los vagabundos", de Herminio Pérez y Nines Sanvicente obtiene un gran éxito en Valladolid

La Compañía de grandes espectáculos que dirige Enrique Rambal estrenó anoche en el Teatro Lope de Vega de Valladolid la obra de nuestros buenos amigos Herminio Pérez y Nines Sanvicente, que lleva por título "El rey de los Vagabundos" (François Villon), conocida y aplaudida ya en nuestra capital y que en esta ocasión ha obtenido otro señalado triunfo, precisamente ante un público tan enterado como el de la vecina ciudad.

Nines Sanvicente, que asistió al estreno, tuvo que saludar reiteradamente desde el palco escénico ante los insistentes aplausos de la sala. Mucho nos alegra este nuevo triunfo de tan queridos compañeros.

"Boletín Oficial de la Provincia"

El "Boletín Oficial" de la provincia publica, entre otras, la siguiente disposición:

Ministerio de Agricultura.—Orden de 2 de julio de 1953 por la que se dictan normas para la ejecución de las operaciones de concentración parcelaria.

Gacetilla veraniega

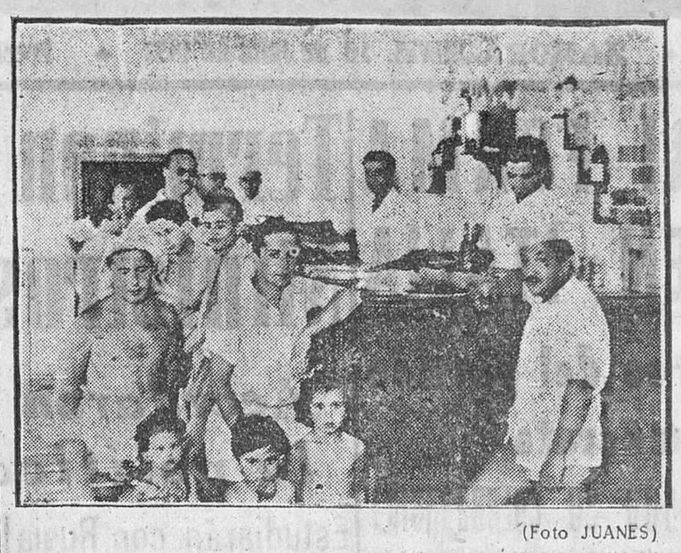

(Foto JUANES)

EN el Duero hay una isla y en la isla un Club de bañistas: el "Club Náutico". La isla estuvo muchos años en estado de naturaleza, como suelen estar todas las islas, hasta que un día un Robinsón toma posesión de ellas y abre la primera lata de sardinas. Cuando esto sucede las islas están perdidas. Ya todo el mundo quiere poner en ellas su bandera e imponer su ley. Pero esto no sucede con la isla del "Club Náutico", el primer tanteo serio que se ha hecho en nuestra ciudad para reducir el río a norma.

La isla del Club, rodeada—naturalmente— de agua por todas las partes, tiene sus estatutos, sus socios, que pagan cuota todo lo regularmente posible; su barquita para ir y venir, su guarda contra los "francobañistas", sus pistas de tenis y su bar.

Después del agua que lame los costados de la isla, lo mejor de la isla es el bar. Un bar americano con "barmans" vestidos de blanco, como los de Copacabana; con un cocinero con gorrito alto, en copo de nieve; con frigorífica, pichones con fritada, merluza en todas las salsas, ternera con pimientos, frutas en hielo, tartas "tutifruti" y muchas cosas más. No sabemos qué filósofo de la antigüedad clásica dijo aquello de que "después de un buen baño nada más hermoso que comer hasta saciarse".

La cámara de Juanes ha sorprendido a varios socios del Club reparando fuerzas.

Buzón de IMPERIO

Sr. Director de IMPERIO.
ZAMORA

Muy señor mío: Grande y muy laudable fué la campaña que su ilustre diario realizó en defensa de nuestra Fiesta Nacional, como lo es asimismo la información que publica, la cual nos tiene siempre al corriente de la última hora de la actualidad. En defensa de la Fiesta Nacional, le rogamos la publicación de la petición que a continuación redactamos.

Sabemos que en Zamora existe una Peña Taurina integrada por muy buenos aficionados, que velan por el mantenimiento y los intereses de la Fiesta Nacional. Estos señores, admiradores antiguos de la época brillante del toreo, viven hoy con el deseo de encontrar una figura de la tierra, un torero zamorano que dé nombre a la Peña y despertar una afición que ha quedado dormida, pero ¿cómo lo buscan...? Organizando novilladas de noveles. No sería mal acuerdo si antes conocieran las facultades de cada debutante, o éste tuviera simpatía entre la afición.

El festejo del día 24 de mayo pasó sin pena ni gloria y ninguno se pudo llevar la "Oreja de Oro". El público se retrajo de acudir a la taquilla y un golpe para la Peña y para la afición fué el resultado del festival. "¡No hay toreros en Zamora! ¡No puede ser! ¡No hay sangre torera!" Estas fueron las exclamaciones del poco público que acudió a presenciar la prueba. ¿Es esto verdad? ¡Rotundamente, no!

En Zamora somos muchos los que estamos deseosos de alcanzar gloria torera, siempre entrenándonos, yendo a las dehesas cercanas, escondiéndonos de los vaqueros, porque no se nos ayuda. En las capeas de los pueblos nadie se da cuenta del trabajo que hacemos con los morlacos o vaquillas de enciclopedia. Señores de la Peña, somos muchos los aficionados. ¿Cómo sacarnos arriba?

Necesitamos una Escuela Taurina donde podamos ir demostrando nuestras facultades en el toreo. Una Escuela Taurina donde el que busque toreo pueda encontrarlo y el que busque fama y gloria encuentre el camino por donde llegar a ella. Si no con maestro de maestros, con uno que conozca bien las suertes del toreo. Se precisa para bien de nuestra fiesta.

¿Es este el camino? Nosotros los andamos todos y nos parece que es el único. Señores de la Peña Taurina Zamorana: estamos a sus órdenes. Ustedes tienen la palabra.

Con nuestro saludo, reciba, señor director, nuestro agradecimiento. En nombre de la afición.

MIGUEL BUENO y
Chavalillos de España

La mujer toresana ante la Coronación de su Patrona

CUANDO la Historia nos habla de hazañas, de heroísmos, de empresas grandes, señala frecuentemente una mujer como impulsora o protagonista de ellos. Una mujer que anime a las masas que ponga ese sello de bondad y de dulzura que nos caracteriza. Aparte modestia, podemos con razón ostentar y decir que si los hombres utilizan las armas de fuego para las luchas, nosotras nos valemos de las armas del corazón para que ellos levanten combrios esas otras materiales, pero de menos eficacia que las nuestras.

Y si la Historia del mundo entero nos habla de heroínas ilustres, la historia local, nuestra historia de Toro, nos relata hechos gloriosos, donde la mujer toresana fué el artífice—digámoslo así— de ellos. Basta citar a Antona García, que nos dejó el modelo perfecto de mujer española y toresana.

Ahora, en la segunda mitad del siglo XX, el pueblo de Toro se propone llevar a cabo una empresa, una hazaña de no menos importancia que cualquier otra pasada. Es a la vez espiritual y poética. Nuestra generación va a tener la dicha de presenciar lo que no pudieron alcanzar a ver nuestros antepasados. En los anales de la historia de nuestro pueblo figurará en adelante con sello imborrable la coronación canónica de la Santísima Virgen del Canto.

Yo creo —aunque no sea quien para ello— que no hemos pensado en serio lo que este acto significa para los toresanos. De otra manera nos hubiera faltado el tiempo para gritar entusiasmados que estamos dispuestos a todo lo que se nos exija con tal de ver convertido en realidad lo que hoy no deja de ser más que un bello sueño.

Y es a ti, mujer, a la que van dirigidas estas líneas. No sé si eres niña o joven, si estás casada o no pero eres mujer y por eso te ruego me escuches un momento.

Mira: tenemos que seguir la tradición que nos legaron nuestros mayores. Ya ves cómo la mujer toresana se ha distinguido por su arrojo y entusiasmo. Llevamos fama bien merecida de que todo lo que nos proponemos lo conseguimos. Nada menos, pues depende de ti lo que Toro está proyectando. Para ello es muy sencillo lo que tienes que hacer. Una palabra de cariño, de amor, hacia esa Virgencita de nuestra tierra en medio de tus conversaciones puede ser móvil que arrastre a quienes te escuchan a poner su granito de arena insignificante quizá, pero de gran valor a los ojos de la Virgen. Sin apenas darte cuenta tú misma has vencido con esas armas sentimentales de que te hablaba al principio.

MARY-CARMEN

EL 18 DE JULIO, MISA EN LA ERMITA

El 18 de julio, dada la festividad del día, las autoridades locales, jerárquicas del Movimiento y sindicales asistirán a una solemne misa en la ermita de nuestra Patrona, que tendrá lugar a las diez y media de la mañana.

¡OPOSITORES!

Para las numerosas plazas convocadas en los Cuerpos que indicamos a continuación, os recomendamos los programas oficiales y las inmejorables contestaciones del *"INSTITUTO EDITORIAL REUS"*. He aquí las oposiciones anunciadas: *70 plazas para ingreso en la Escuela Judicial. Anunciados exámenes de ingreso en el Cuerpo de Médicos de la Marina Civil. 75 de Auxiliares Administrativos masculinos en Madrid para el Banco Hispano Americano. 30 para Técnicos Mecánicos de señales marítimas* (antes torreros de faros). Clases orales y por correspondencia para *Taquimecanógrafos, Cultura general, Banca y Comercio.* Próximas oposiciones *para Notarías, Auxiliares y Oficiales* en varios *Ayuntamientos y Diputaciones, Procuradores y Carteros Urbanos.* Solicite prospecto con detalles de la oposición que le interese al *"INSTITUTO EDITORIAL REUS", Preciados, 6 y 23, y Puerta del Sol, 12, Madrid.* Unico Centro que ha obtenido el *número UNO* en más de ochenta oposiciones y miles de plazas para sus alumnos.

Dr. J. DE PAULA
MEDICINA INTERNA
ANALISIS — RAYOS X
San Torcuato, 49 ZAMORA

LA PRIMERA REVISTA ESPAÑOLA DE CINE ES
PRIMER PLANO

TOROS

Otra novillada

Ya está confeccionado el cartel para el festejo taurino que, Dios mediante, se celebrará en nuestra capital el próximo día 18. Actuarán los novilleros Marcos de Celis, Juan Bravo y Paquito Ramírez, con ganado de don Emilio Martín Calvo, de Villa Esther. Una vez más, por tanto, vamos a tener en nuestra plaza un festejo taurino al que le deseamos un éxito tan grande como su organizador merece. Suponemos que ahora, en pleno julio, la afición ya habrá entrado en calor y no regateará su asistencia con disculpas que siempre fueron baladíes. Una de dos: o hay afición o no la hay. Si la hay se va a los toros, aunque toree el peor. Si no la hay excusamos la disculpa; más vale que se dediquen a escuchar lo de la Vuelta a Francia, que ahora está en mucho auge.

Sea como sea, a nosotros nos alegra mucho que haya novillada, y por ello le vamos a echar toda la leña al asador, así, sin engañar a nadie. Nos ponemos al lado de los organizadores por convencimiento, ya que antes de una propaganda lo que queremos que haya son festejos, y claro, al jaleario, de una cosa vamos a la otra, de lo que nos alegramos mucho.

Y si el espectáculo resulta todo lo bien que deseamos desde aquí, que es mucho, lo pasaremos la mar de bien contándoselo a los que por "muy enterados" no quieren ir. ¡Ah!, y que conste que si no sale como auguramos lo pensamos pasar también la mar de bien. Para nosotros con que se abra el portón y las cuadrillas hagan el paseíllo ya estamos contentos, y eso, en Zamora, es algo que no se ha visto tantas veces como desde hace dos años a esta parte. Festejos y festejos, señores, eso es lo que interesa. Puede que no sean Sanfermines, pero, ¡qué caramba!, menos da una piedra.

VIROLA

HOY SE CELEBRARA EL DESENCAJONAMIENTO

Esta tarde, a las siete y media, tendrá lugar en el ruedo de la Plaza de Toros el desencajonamiento de los novillos que serán lidiados el sábado. La entrada será gratuita.

NOVILLADA DE FERIA EN LA LINEA

La Línea de la Concepción, 15. Segunda de feria. Entrada floja. Seis novillos de Moreno Santamaría para Mariano Martín "Carriles", Fernando Jiménez y José González "Cabrerito".

"Carriles" hizo a su primero una faena a base de redondos y adornos. Varios pinchazos y estocada. En su segundo, faena breve, para varios pinchazos y media estocada.

Fernando Jiménez brinda al público en su primero y hace una faena muy torera y derrochando valor. Un pinchazo y estocada hasta el puño. (Ovación, una oreja y vuelta al ruedo.) En su segundo realiza una gran faena, con pases de todas las marcas. Mata de pinchazo, estocada y descabello al segundo golpe. (Ovación y vuelta.)

"Cabrerito" hace a su primero una faena sin relieve, matando de varios pinchazos. En el que cierra plaza, faena breve, para un pinchazo y estocada.—Cifra.

EL SABADO, EN SALAMANCA

El próximo sábado se celebrará en Salamanca una interesante novillada patrocinada por la Delegación Provincial de Sindicatos. Se lidiarán seis novillos-toros de la acreditada ganadería de don Nemesio González del Corral, por Manolillo Lázaro, de Valladolid; Tomás Jiménez, de Valencia, y Manolo Romero, de Utrera (Sevilla).

FESTIVAL EN SAHAGUN

El día 18 se celebra en Sahagún un festival taurino en el que Goyito Soria matará dos novillos de Villarroel y el novillero local Ulpiano Fernández «Urpianete» matará otro.

PLAZA DE TOROS DE ZAMORA
18 DE JULIO — A LAS SEIS DE LA TARDE
EXTRAORDINARIA NOVILLADA
SEIS ESCOGIDOS NOVILLOS DE DON EMILIO MARTIN CALVO, DE "VILLA ESTHER", para
Marcos de CELIS
Juan BRAVO y
Paquito RAMIREZ
PRECIOS MUY BARATOS

Ministerio de Cultura 2011

Un joven ciego termina los estudios de Bachillerato

Talavera de la Reina, 15.—Un joven ciego, Armando Albroch Valor, ha terminado los estudios de Bachillerato en los recientes exámenes de fin de curso. El nuevo bachiller es delegado de la Organización Nacional de Ciegos en esta ciudad, a la que vino hace dos años.

Amando Albroch, que cuenta 22 años de edad, comenzó los estudios de Bachillerato hace muy pocos años: los cuatro primeros cursos los hizo en el Colegio número 1 de la Organización, examinándose en el Instituto Ramiro de Maeztu de Madrid; después, trasladado a esta ciudad, los continuó en el Colegio Cervantes, con tal aprovechamiento que en los dos años que lleva en ésta, ha hecho los tres últimos cursos, habiendo obtenido en los exámenes de grado superior, la calificación de sobresaliente.

Es, naturalmente, becario de la Organización Nacional de Ciegos, y la vida que hace demuestra su tenacidad y amor al estudio. Se dedica a las ventas callejeras de cupones de la Organización y atiende a las tareas administrativas de la misma, lo que, junto con la asistencia a las clases le absorbe todo el día. En clase toma notas por el sistema Braille.

No eran platillos volantes

UN GIGANTESCO "FLASH PARA FOTOGRAFIAS NOCTURNAS

Wáshington, 15.— Las fuerzas aéreas anuncian que las pruebas de un gigantesco "flash" para fotografía nocturna fué la ocasión de que muchos informaran haber visto "platillos volantes" en los pasados dos años.

La policía y las oficinas públicas se vieron asediados a llamadas telefónicas informando que habían visto "platillos volantes" o aviones ardiendo, cuando en 1951 fué probado secretamente el foco con potencia luminica de diez millones de bujías, cerca de Windsor Locks (Connecticut). Se trata de un gigantesco "flash" de magnesio adosado al ala de un avión de reconocimiento y controlado por el piloto. Produce un gran ruido y sus inventores lo llamaron el "bramador infernal". La luz se produce al encenderse magnesio finamente puverizado. La luz tarda en extinguirse más de cuatro minutos.—Efe.

BOLSA

Cotizaciones en Bilbao

ACCIONES

Bancos.—Banco de Bilbao, 498; Vizcaya, serie A, 410; idem serie B, 405.

Electricidad.— Electra de Viesgo viejas, 143; idem nuevas, 132; Eléctricas Reunidas de Zaragoza, viejas, 91; Hidroeléctrica Española, 196; Iberduero, ordinarias, 182,50; idem 6 por 100 liberadas, 150,50; Sevillana de Electricidad, 101; Unión Eléctrica Madrileña, 105.

Seguros.—La Polar, 550.

Siderometalúrgicas. — Altos Hornos de Vizcaya, viejas, 145; Babcock Wilcox, 775; Basconia, 600; Española de C. Naval, preferentes, 130; Euskalduna, 475; Ind. Asturiana Santa Bárbara, viejas, 139.

Industrias Varias. — Nitraos de Castilla, 133; Unión Resinera Española, 107; Compañía Telefónica Nacional de España, 162.

Derechos de Suscripción.— Banco de Vizcaya serie A, 104; idem B, 25,50; Viesgo, 21,50; Altos Hornos, 50,50; Nicas, 46.

(Datos facilitados por el Banco de Bilbao).

EN EL SIGLO FUTURO LA HUMANIDAD SERA MAS FELIZ

Dice el doctor Marañón antes de partir hacia Río de Janeiro

Barcelona, 15.—Antes de embarcar en el trasatlántico "Giulio Cesare", el doctor don Gregorio Marañón, que se dirige a Río de Janeiro, ha concendido unas declaraciones al periodista Del Arco, de "La Vanguardia", en las que se dice que ve a España con gran optimismo. Agrega que en 1931 vislumbró, en líneas generales, cuanto sucedió después, aunque los extremos de barbarie nunca se los imagina uno hasta que los ha visto. Con respecto al modo de ser de los españoles afirmó que es incambiable, y que en ello está uno de sus defectos y una de sus virtudes, aunque, a su juicio, es más virtud que defecto.

El doctor Marañón afirma después que cree "que todo lo que pasa en el mundo, aun lo peor, es siempre para bien. El progreso del mundo es inexorable. Para mí un principio fundamental es lo que llamo "patriotismo del tiempo"; es decir: hay que ser fiel a nuestro siglo, como se ha de ser fiel a nuestra Patria. Por eso cuando yo digo esa frase tan común, "qué tiempos nos ha tocado vivir", la pronunció frotándome las manos". Preguntado si él había nacido en su tiempo, contestó el doctor Marañón que "había nacido en el siglo XIX, segundo izquierda, y—agregó—lo considero un siglo maravilloso, padre del actual, y cuando los representantes del siglo XX hablan mal del pasado me hace el efecto de los hijos que reniegan de sus padres. Por último dice el señor Marañón que, según su teoría de progreso, en el siglo futuro la Humanidad será más feliz que en éste. Habrá rusos, pero estarán ya domesticados, y tendremos una España muy parecida a la actual".—Cifra.

NOTICIARIO AGRICOLA Y GANADERO

Normas para la elaboración y distribución de harinas

Madrid, 15. — La Comisaría General de Abastecimientos y Transportes publica una circular por la que se disponen normas para la elaboración y distribución de harinas y pan durante la campaña 1953-54.

Durante la presente campaña, las molturaciones de los cereales destinados a panificación se efectuarán a los siguientes rendimientos en kilogramos de harina y subproductos de molinería, por cada cien kilogramos de cereal panificable y comercial que contenga un máximo del tres por ciento de impurezas y un promedio del doce por ciento de humedad: trigos duros y recios, harina 79 kilos; harinillas, 7 kilos, y salvados, 16 kilos. Aragoneses y similares, harina 78 kilos, harinilla 7 y salvados 16. Candeal y similares, harina 77 kilos, harinilla 7, salvados, 16. Rojos y bastos, harina 76, harinilla 7 y salvados 16. Centeno: harina, 60; harinilla, 23, y salvados, 17. Escaña: harina, 60; harinilla, 5, y salvados, 10.

Los rendimientos de los cereales panificables serán obtenidos en las fábricas de harina a partir del día 16 de julio, y su aplicación será de carácter general para los cereales destinados al abastecimiento ordinario.

En toda España las fábricas de harina molturarán los distintos cereales panificables separadamente y de acuerdo con los rendimientos en harina, y clasificando los distintos subproductos en los tipos y clases que anteriormente se fijan. Dichas harinas y subproductos de molinería serán envasados también separadamente, y de una manera obligatoria, en sacos precintados, que llevarán etiquetas en las que deben constar el nombre de la fábrica, el del propietario o razón social, localidad en que está enclavada aquélla, cereal del que procede la harina, peso neto, tanto por ciento de extracción y fecha en que fué envasada.

Se podrán fabricar modelaciones de pan de consumo normal de mil gramos, de quinientos, de doscientos cincuenta, de ciento cincuenta y de cien. La harina empleada será pura o contendrá una mezcla de harina de centeno máxima del siete por ciento, de acuerdo con las instrucciones que al efecto curse la Comisaría General de Abastecimientos y Transportes y Servicio Nacional del Trigo. Las aludidas mezclas se llevarán a efecto en las panaderías, siendo esta industria la responsable de su homogeniedad y del cumplimiento de los porcentajes de mezcla que se acuerden.

Con las mismas harinas que se empleen para el pan de consumo normal se podrá elaborar una calidad extra de pan, en el que podrán emplearse las mezclas con otras materias, como leche, huevos, mantequilla, azúcar y peras que sea del agrado del público y previa autorización de la Comisaría, pero en cualquier caso su peso por unidad no podrá ser superior a 80 gramos. Igualmente se podrá fabricar el pan denominado de molde sin limitación de peso. Los panaderos que deseen elaborar pan integral o de harina completa de trigo, deberán solicitarlo de la Comisaría General.—Cifra.

Un agustino español, prefecto apostólico de Palawan (Filipinaos)

Manila, 15. — Fray Gregorio Espiga, de la Orden de Recoletos de San Agustín, ha sido nombrado por la Santa Sede Prefecto Apostólico de Palawan (Filipinas). Es natural de Santo Domingo de la Calzada (Logroño), de cuarenta años de edad, y profesó en 1929 en Monteagudo (Navarra). Cursó la carrera eclesiástica en San Millán de la Cogolla (Logroño), Atchison (Estados Unidos), Ivibrigde (Inglaterra) y en Manila, donde llegó en septiembre de 1935.—Efe.

Arias Salgado habló de las relaciones entre España y Norteamérica

(Viene de la página primera

de Franco, único Jefe de Estado que, sin Plan Marshall, hostilizado, sin ayudas y créditos exteriores, tuvo y supo inculcar a nuestro pueblo una comprensión completa de los deberes que el peligro mundial del comunismo ha impuesto hoy a la gran nación americana.

Abrigamos, pues, la convicción de que la rica espiritualidad, la fuerza de carácter, la nobleza y la juventud que conserva nuestro pueblo no pueden sino despertar amistad y simpatía en el dinamismo, la intrepidez y la generosidad de los norteamericanos.»

La Asamblea de Universidades

Dan interés también a la actualidad madrileña los rectores y catedráticos de las Universidades españolas, que en estos días celebran su Asamblea.

La Asamblea de Universidades españolas constituye, sin duda posible alguna, un hecho de trascendencia extraordinaria, una iluminación viva de lo que un órgano esencial en la vida de nuestro pueblo representa y de lo que puede ser. Ya el solo hecho de su convocatoria ha significado una oportunidad no frecuente, de que los universitarios expongan con toda precisión, con toda libertad, con toda honestidad, los problemas de una institución que por su propia naturaleza es siempre perfectible y que, por tanto, requiere una continua meditación, un continuo plantearse sus problemas y sus necesidades. La convocatoria ha llevado a las Universidades un estímulo animador, y durante los últimos meses, en reuniones de Claustros, en encuentros de especialistas, en los grupos de redacción de ponencias, ha habido una actividad extraordinaria, en la que con absoluta libertad se ha podido opinar sobre los puntos claves de esa figura que es la Universidad. Cualquier catedrático o profesor, o aun personas fuera de los escalafone —porque nada más ajeno a la Universidad española que el cerrado espíritu de cuerpo, como ha recordado el rector Tovar en su discurso—, ha podido presentar comunicaciones, y de hecho las comunicaciones o ponencias libres han excedido en mucho a las oficiales. Para la asistencia a la Asamblea ha habido el mismo término proporcional que en otras instituciones entre las personas designadas por las autoridades en virtud de un principio esencial al Régimen, y que sólo puede ser criticado por quienes estén fuera del espíritu del Movimiento Nacional, y las designadas por elección entre los profesores. Cada sección de cada Facultad ha mandado representantes, elegidos entre sus compañeros, que han usado de su plena independencia personal, sin estar forzados por voto alguno de obediencia. Y esta impresión de responsable libertad se ha sentido en las reuniones de la Asamblea desde las primeras sesiones, en donde se ha puesto de manifiesto el afán de servicio de los convocados a una empresa de sentido nacional. Nada se ha pedido a los asistentes, sino que sientan con toda plenitud su vocación universitaria, su amor a la tarea de cada día, su deseo de pedir tan sólo más medios, mejor organización, más fuerza para investigar, para transmitir el saber y para servir a la sociedad y la Nación. Sólo se ha pedido, repetimos, amor a la Universidad y consejo y opinión, y de ahí el que ya en la primera jornada de trabajo las Comisiones hayan elaborado conclusiones de la mayor importancia.

5.014 viviendas entregará la Obra Sindical del Hogar

LA MEDALLA DE HONOR DE ELCHE PARA EL CAUDILLO

Madrid, 15.—La Obra Sindical del Hogar entregará el sábado, día 18 del actual, en diferentes partes del país, 5.014 viviendas protegidas.—Cifra.

LA MEDALLA DE ELCHE

Elche, 15.—El Ayuntamiento, en sesión plenaria, acordó por aclamación conceder la Medalla de Honor de la Ciudad a S. E. el Jefe del Estado. En la misma sesión se aprobó un presupuesto extraordinario de cerca de veinte millones de pesetas para la realización de distintas obras que darán a la ciudad de las palmeras un relieve extraordinario, especialmente en materia de turismo.—Cifra.

SUCESOS

Christie fué ahorcado

Londres, 15. — El estrangulador John R. Christie ha sido ahorcado. Cayó por la trampilla del cadalso, en la Prisión de Pentonville, a las nueve de la mañana (hora española). Christie era cadáver cuatro minutos después. Desde la celda de condenados a muerte fué llevado a buen paso por dos guardianes, que le sujetaban fuertemente de los brazos. Christie estaba casi desvanecido de temor ante la idea de morir: él asesinó, por lo menos, a seis personas. El patíbulo se hallaba instalado en el patio del viejo y lóbrego Penal de Pentonville aproximadamente a las ocho de la mañana.—Efe.

ARROLLADO POR SU PROPIO CARRO

Logroño, 15. — Esta tarde, cuando se dirigía a esta capital con un carro cargado de alfalfa el vecino de Alberite, Teodoro Ruiz Herreros, de 37 años, casado y con cinco hijos, sin que se sepan las causas, fué arrollado por su propio vehículo y una de las ruedas le pasó por el cuello. Resultó con tan graves lesiones que falleció al ser trasladado al Hospital.—Cifra.

SIGUE EL PROCESO CONTRA LOS QUE ROBARON A LA BEGUN

Aix en Provence (Francia), 15.—El fiscal ha pedido hoy condenas de cárcel y trabajos forzados para ocho de los doce acusados del robo de joyas por valor de 575.000 dólares a la esposa del Aga Khan hace cuatro años. Se ha recomendado la absolución de un joyero que talló un diamante sin saber que había sido robado. Los tres juzgados en rebeldía, entre ellos el jefe de la banda, Paul Leca, no son condenados en la sentencia.

El Tribunal se negó a suspender el juicio para que el jefe de la Policía judicial, Georges Valentin, pudiese presentar dos nuevos expedientes secretos. El juez Portoukalian dijo que la petición de Valentin no aportaba nada nuevo.—Efe.

EN VALLADOLID

MORDIDA POR UN GATO

En la Casa de Socorro fué asistida Pilar Bueno Escribá, de 45 años, con domicilio en la calle de la Aurora, 12, de una herida por mordedura de gato en el dedo índice de la mano derecha.

Cierre del Consulado norteamericano en Gibraltar

Wáshington, 15. — El Departamento de Estado ha anunciado que el 31 de julio quedará cerrado el Consulado de los Estados Unidos en Gibraltar «por la necesidad existente de realizar mayores economías» en los gastos del Gobierno norteamericano de ultramar —

Acuerdo entre España y Dinamarca

Madrid, 14.—La Oficina de Información Diplomática del Ministerio de Asuntos Exteriores ha facilitado la siguiente nota:

"En el palacio de Santa Cruz ha sido suscrito hoy un nuevo acuerdo comercial y de pagos hispano-danés. Por España firmó el ministro de Asuntos Exteriores, señor Martín Artajo, y por Dinamarca, el ministro plenipotenciario en Madrid, señor Otto Carlmohr.

El nuevo acuerdo, que estará vigente hasta el 1 de julio de 1954, prevé u nintercambio global, sumadas las cifras de importación y exportación del orden de ciento cincuenta millones de coronas danesas.

Las mercancías españolas se agrupan en dos listas, según que su importación en Dinamarca se halle o no limitada por un contingente. La lista de las mercancías libres es igual a la del año anterior, salvo la inclusión de dos nuevos cupos que hasta ahora habían figurado en la lista de contingentes: material sanitario y máquinas de coser. Por lo que respecta a la lista de mercancías cuya importación en Dinamarca no es libre, deben señalarse los notables aumentos habidos en los cupos de vinos y plátanos, así como la fijación de un nuevo contingente de tres millones de coronas danesas para la uva de Almería.

Dinamarca, por su parte, suministrará a España, entre otras mercancías, cebada, grasas industriales, bacalao y maquinaria.

Al acto de la firma asistieron los subsecretarios de Asuntos Exteriores y de Comercio Exterior, señores Navasques y Argüelles, consejero y secretario de la Legación de Dinamarca, jefe de protocolo señor barón de las Torres, el señor Cantos en representación del Ministerio de Agricultura, directores generales y altos funcionarios del Ministerio de Asuntos Exteriores".

UN GORRION BLANCO

Penarroya, 15.—Un gorrión completamente blanco ha sido hallado en un nido en compañía de otros tres más de color corriente, por el niño Juan Buenestado Cabrera, en el tejado de la casa donde habita.

La sorpresa del "gorrión blanco", como allí se cuenta, ha tenido su repetición, ya que varios vecinos del citado pueblo, al ver en la calle un pájaro de dicho color, corrieron tras él y tuvo la suerte de cogerlo José López Sánchez, de 30 años, que luego lo ha regalado a un pariente suyo.

Es significativa la repetición del caso, pues indudablemente se trata de cría distinta, y cuantos han examinado el pájaro coinciden en apreciar que, por sus características, forma de saltar y piar, se trata, desde luego, de un gorrión, con la sola variante sobre el corriente, de que absolutamente todas sus plumas son blancas y los ojos colorados, caso único que por aquí se conoce y que se atribuye a un posible cruce con macho de otra clase de pájaro de tal color. El supuesto gorrión vive encerrado en una jaula desde hace días, siendo la curiosidad del vecindario, y tanto se le estima que los ciudadanos en su alimentación han llegado al extremo de tenerle dispuesto un bebedero con leche.

Pero no para aquí la cosa excepcional de este cambio de color en el plumaje de estos pájaros y otras aves, sino que también en el referido pueblo de Conquista un pastor, al levantar un bando de perdices, observó que uno de ellos era blanco.

LONDRES DICE QUE NO HABRA GUERRA CON EGIPTO

Llamamiento a los jóvenes egipcios para que estén preparados

Londres, 15. — Los círculos británicos autorizados oponen un mentís a la especie, circulada hoy en el extranjero, de que es inminente una guerra declarada entre Inglaterra y Egipto, y aseguran que Gran Bretaña espera aún que Egipto pueda sugerir cualquier reanudación de las conversaciones sobre el Canal de Suez.

Las declaraciones hechas por Selwyn Lloyd en los Comunes, y lord Reading en los Pares, han dejado bien claro, dicen, que Inglaterra no abriga intenciones agresivas en la zona del Canal y que el jefe militar de la zona de Ismailia actuó dentro de sus facultades para salvaguardar al personal británico.—Efe.

FARUK SERA JUZGADO

El Cairo, 15.—El rey Faruk será juzgado en ausencia por un Tribunal especial, acusado de corrupción de la vida política de Egipto, según anuncia hoy el periódico "Tahrir", publicación del Ejército. Agrega que las autoridades competentes están preparando el caso contra Faruk. También declara que será juzgado el exprimer ministro Ibrahim Abdel Hadi, acusado de ser cómplice en la mencionada corrupción.—Efe.

AUMENTA LA TIRANTEZ

El Cairo, 15.—Aumenta la tirantez en la zona del Canal con la afirmación egipcia de que las fuerzas británicas han causado la muerte a dos súbditos egipcios y han herido de gravedad a otros nueve en choques subsiguientes a la desaparición del aviador inglés Rigien. Tal aserto fué hecho el lunes por el ministro de Orientación Nacional de Egipto, pero los funcionarios británicos dicen no tienen conocimiento de que las tropas de la zona del Canal hayan matado a ningún egipcio.—Efe.

"PREPARADOS PARA CUALQUIER CONTINGENCIA"

El Cairo, 15.—El comandante Kamale Hussein, encargado de la instrucción militar egipcia, ha exhortado a los jóvenes a presentarse voluntariamente, para "estar preparados contra cualquier contingencia". Las fuerzas inglesas han colocado barricadas en todos los accesos a Ismailia, con emplazamientos de ametralladoras rodeadas de sacos terreros y alambradas. Todos los vehículos son detenidos y registrados minuciosamente, en busca del aviador desaparecido.

Los altos funcionarios egipcios dicen que millares de telegramas han sido recibidos de súbditos que se presentan voluntariamente para luchar contra los ingleses. El doctor Ahmed Hussein, embajador de Egipto en Wáshington, ha sido informado de la situación.—Efe.

Nuevo acuartelamiento de la Mejaznia en Tetuán

Tetuán, 15.—El Alto Comisario, teniente general García Valiño, inauguró oficialmente el nuevo magnífico acuartelamiento de la Mejaznia Armada de la Zona.

Después de pasar revista a las fuerzas que le rindieron honores y que seguidamente desfilaron, el Alto Comisario, acompañado del delegado de Asuntos Indígenas, don Tomás García Figueras, y del jefe de la Mejaznia Armada, visitó detenidamente las distintas instalaciones del acuartelamiento. Después de un ligero refrigerio, el Alto Comisario firmó en el Libro de Oro de la Mejaznia, que fué inaugurado con su firma.—Cifra.

De Gasperi forma Gobierno...

(Viene de la página primera

de decirse católico-social, y ha salido airoso, una vez más, en su empresa.

Ante la imposibilidad de solicitar la colaboración de los socialistas de Nenni por motivos sobre todo de política internacional y ante el temor de dar un paso en falso requiriendo la colaboración de los monárquicos, ha hecho caso omiso de la indicación del Cuerpo Electoral, que pedía una orientación hacia la izquierda o hacia la derecha, y ha preparado un Gobierno auténticamente democristiano, en el que, sin embargo, están bien dosificadas las tendencias con la inclusión de elementos pertenecientes a la corriente socialmente más avanzada, como son los del grupo Fanfani, y de otros que cuentan con simpatías entre los monárquicos. Además, ha apartado del Ministerio del Interior a Scelba.

Por lo tanto, las novedades más interesantes de esta solución de la crisis consisten en la eliminación de los dos ministros republicanos, Pacciardi y La Malfa; en el cese de Scelba en el Ministerio del Interior y, como queda dicho, en la formación de un Gabinete políticamente homogéneo.

Los partidos de oposición, naturalmente, consideran esta crisis poco menos que inútil, pues los hombres nuevos son en realidad muy contados y el programa, aunque no conocido todavía, se sospecha que no diferirá mucho del desarrollado por el Gobierno anterior, por lo que más que octavo Gobierno de De Gasperi le llaman ya el «séptimo bis». Dentro de unos días, cuando el Gabinete se presente ante el Parlamento, se verá si el esfuerzo de De Gasperi ha sido vano o no, pues con la abstención de los socialdemócratas serán precisos los votos monárquicos y no es conocida aún la actitud que éstos habrán de adoptar.

TERMINAN SU CONFERENCIA...

(Viene de la página primera

LA INVITACION, EN MOSCU

Wáshington, 15.—Se dice han sido entregadas ya, y en Moscú, las notas similares de Estados Unidos, Gran Bretaña y Francia invitando al ministro de Asuntos Exteriores soviético, Molotov, a sumarse a sus colegas de los tres países citados en conversaciones sobre los problemas alemán y austríaco, que se celebrarían a finales de septiembre, después de las elecciones alemanas occidentales. No se indica, por el contrario, el lugar de la propuesta conferencia.

La decisión de proponerla se tomó en la conferencia tripartita que terminó ayer aquí, y tiende a someter a prueba la «ofensiva de paz» soviética.—Efe.

FRANCIA RATIFICARA EL TRATADO EUROPEO

Wáshington, 15.—Refiriéndose a la ratificación francesa del tratado de la Comunidad Europea de Defensa, el ministro de Asuntos Exteriores francés, George Bidault, ha manifestado que depende todavía de tres condiciones:

Primera, un acuerdo franco-alemán sobre el Sarre; segunda, la firma de los protocolos adicionales del tratado por los miembros de la Comunidad; y tercera, que haya un acuerdo de asociación con la Gran Bretaña.

«Mis conversaciones con lord Salisbury—añadió Bidault, en relación con el acuerdo de asociación con Gran Bretaña—han sido alentadoras y estoy esperanzado de que, aun cuando estas conversaciones han venido celebrándose hace largo tiempo, puedan ser concluídas con éxito en breve.»

El ministro de Asuntos Exteriores francés saldrá mañana a primera hora de Nueva York, por vía aérea, con dirección a París.—Efe.

Los quintillizos argentinos cumplen diez años

Buenos Aires, 15.—Los famosos quintillizos argentinos Dilligenti han celebrado su décimo cumpleaños.—Efe.

Anuncios Telegráficos

AGENCIAS

¡AUTOMOVILISTAS! Documentaciones, transferencias, pasaportes. Anselmo de la Iglesia Somavilla. Queipo de Llano, número 17, segundo. Valladolid.

ARRIENDOS

ARRIENDASE local o garaje, céntrico. José Pino. San Cipriano, 1. Zamora. (1.251)

ALQUILERES

PISO vacío. Poca renta. Escribid: Publicidad AVIL. María Molina, 1. Referencia 147. Valladolid.

COLOCACIONES

El artículo sexto del Decreto de 26 de mayo de 1938 determina que las Empresas y patronos están obligados a solicitar de las Oficinas de Colocación el personal que necesiten.

Ofertas

IMPORTANTE Compañía Seguros desea nombrar agentes pueblos provincia. Dirigirse por escrito a Atilano Rodríguez. Grupo "Martín Alvarez", 10, 1.º derecha. Zamora. (1.255)

DEPENDIENTE de comercio para Salamanca. Importante Casa de confección, camisería y géneros de punto, necesita dependiente 25 a 35 años, buen sueldo. Referencia: Oficina de Colocación. Zamora. 1.238)

GANADOS Y AVES

POLLITAS "Leghorn" de tres y medio meses, magníficas, vacunadas, alta selección. Calvo Sotelo, 2. J. González. Teléfono 2595. Valladolid.

POLLITAS "Leghorn", "Castellanas", varias edades. Primeros premios Feria del Campo. Granja Yegros. San Mateo, 23. Madrid. (1.257)

PERDIDAS

PERDIDA de un roquete de sacerdote. Informes esta Administración. Valladolid. Se gratificará.

TRASPASOS

TRASPASO bar céntrico, buena clientela. Tratar: Sacramento, 4. Zamora. (1.249)

TRASPASO bar, inmejorable clientela, sitio céntrico, con vivienda. Razón: Hospital, 6. Zamora. (1.220)

VARIOS

JUNQUERA obtiene LICENCIAS DE CAZA, PASAPORTES, PASAJES, PENALES, DOCUMENTO IDENTIDAD. Santa Clara, 24. Zamora. (1.230)

ANUNCIE EN ESTE DIARIO

VENTAS

Ningún artículo usado podrá venderse, según lo dispuesto por la legislación vigente, a mayor precio del 80 por 100 señalado en la tasa.

SE VENDE motor "Studebaker" reparado y con documentación. Razón: Agencia Ford. Zamora. (1.242)

SE VENDE en Toro fábrica de conservas vegetales. Escriban Jambrina. Ronda San Torcuato, 7. Zamora. (1.248)

SE VENDE transformador 40 kv., voltios 10.500, 10.000 y 9.500. Escriban Modesto López. San Andrés, 13. Zamora. (1.247)

VENDO casa con local, llaves mano. Informes: Brasa, 4. Zamora. (1.250)

¡OCASION! Vendemos casa mejor sitio de Zamora, barata, muchas facilidades de pago. Informes: Calzados "La Favorita". Zamora. (879)

MAQUINAS de punto "Conahem". Rodamiento a bolas. Contado y largos plazos. Unica fábrica en Madrid. Debe usted visitarla. Casa Capdevila. Narváez, 31. Teléfonos 248445 y 357035. (1.184)

VENDEMOS casas y fincas diversos precios. Traspasos. BOLSA PROPIEDAD JUNQUERA. Zamora. (1.236)

Ministerio de Cultura 2011

LOTERIA NACIONAL

LISTA FOTOGRAFICA DE LOS NUMEROS PREMIADOS EN EL SORTEO DE AYER

Núm.	pesetas.	Núm.	pesetas.	Núm.	pesetas.	Núm.	pesetas.	Núm.	pesetas.	Núm.	pesetas.	Núm.	pesetas.	Núm.	pesetas.	Núm.	pesetas.	Núm.	pesetas.	Núm.	pesetas.
		2247	1500	2390	c 1500	4565	t 1500			9656	1500	12112	1500	14865	t 1500	17223	1500	19817	1500	22212	1500	24432	1500	26687	1500
		2265	t 1500	2391	c 1500	4575	1500		Siete mil.	9665	t 1500	12130	1500	14906	1500	17259	1500	19819	1500	22265	t 1500	24465	t 1500	26697	1500
		2287	1500	2392	c 1500	4599	1500			9707	1500	12165	t 1500	14912	1500	17265	t 1500	19865	t 1500	22304	1500	24509	1500	26702	1500
30	1500	2301	c 1500	2393	c 1500	4613	1500	7007	1500	9717	1500	12185	1500	14958	1500	17296	1500	19652	1500	22365	t 1500	24514	1500	26716	1500
47	1500	2302	c 1500	2394	c 1500	4654	1500	7031	1500	9746	1500	12265	t 1500	14965	t 1500	17345	1500	19665	t 1500	22377	1500	24535	1500	26765	t 1500
65	t 1500	2303	c 1500	2395	c 1500	4665	t 1500	7065	t 1500	9765	t 1500	12322	1500	14984	1500	17349	1500	19737	1500	22380	1500	24562	1500	26766	1500
98	1500	2304	c 1500	2396	c 1500	4680	1500	7083	1500	9767	1500	12332	1500			17365	t 1500	19740	1500	22385	1500	24565	t 1500	26817	1500
		2305	c 1500	2397	c 1500	4700	1500	7136	1500	9795	1500	12350	1500	Quince mil.		17396	1500	19765	t 1500	22388	1500	24665	t 1500	26833	1500
Cuatro		2306	c 1500	2398	c 1500	4765	t 1500	7157	1500	9824	1500	12365	t 1500			17399	1500	19778	1500	22405	1500	24672	1500	26865	t 1500
		2307	c 1500	2399	c 1500	4791	1500	7165	t 1500	9835	1500	12397	1500	15065	t 1500	17411	1500	19865	t 1500	22465	t 1500	24677	1500	26885	1500
104	1500	2308	c 1500	2400	c 1500	4826	1500	7180	1500	9845	1500	12404	1500	15130	1500	17421	1500	19892	1500	22506	1500	24700	1500	26887	1500
132	1500	2309	c 1500	2432	1500	4832	1500	7192	1500	9850	1500	12425	1500	15165	t 1500	17439	1500	19954	1500	22547	1500	24712	1500	26963	1500
165	t 1500	2310	c 1500	2439	1500	4840	1500	7201	1500	9865	t 1500	12465	t 1500	15184	1500	17465	t 1500	19961	1500	22549	1500	24715	1500	26965	1500
222	1500	2311	1500	2444	1500	4857	1500	7265	t 1500	9965	t 1500	12485	1500	15265	t 1500	17487	1500	19965	t 1500	22551	1500	24765	t 1500	26968	t 1500
265	t 1500	2314	c 1500	2465	t 1500	4865	t 1500	7332	1500	9981	1500	12519	1500	15334	1500	17512	1500	19989	1500	22560	1500	24787	1500		
269	1500	2312	c 1500	2469	1500	4873	1500	7342	1500	9990	1500	12541	1500	15365	t 1500	17514	1500	Veinte mil.		22565	t 1500	24839	1500	Veintidós mil.	
365	t 1500	2313	c 1500	2523	1500	4877	1500	7344	1500			12565	t 1500	15368	1500	17565	t 1500			22583	1500	24865	t 1500		
378	1500	2314	c 1500	2538	1500	4933	1500	7365	t 1500	Diez mil.		12632	1500	15465	t 1500	17631	1500	20060	1500	22591	1500	24873	1500	27030	1500
413	1500	2315	c 1500	2546	1500	4965	t 1500	7370	1500	10003	1500	12665	t 1500	15497	1500	17633	1500	20065	t 1500	22606	1500	24880	1500	27034	1500
465	t 1500	2316	c 1500	2565	t 1500			7432	1500	10020	1500	12686	1500	15516	1500	17665	t 1500	20111	1500	22662	1500	24965	t 1500	27036	1500
480	1500	2317	c 1500	2647	1500	Cinco mil.		7465	t 1500	10042	1500	12765	t 1500	15565	t 1500	17684	1500	20124	1500	22665	t 1500	24969	1500	27037	1500
521	1500	2318	c 1500	2665	t 1500	5065	t 1500	7476	1500	10065	t 1500	12807	1500	15579	1500	17710	1500	20144	1500	22765	t 1500	24970	1500	27065	t 1500
539	1500	2319	c 1500	2690	1500	5090	1500	7501	1500	10120	1500	12830	1500	15630	1500	17711	1500	20165	t 1500	22781	1500			27110	1500
548	1500	2320	c 1500	2708	1500	5120	1500	7534	1500	10132	1500	12865	t 1500	15656	1500	17765	t 1500	20245	1500	22811	1500	Veinticinco mil.		27157	1500
560	1500	2321	c 1500	2716	1500	5165	t 1500	7557	1500	10157	1500	12965	t 1500	15659	1500	17778	1500	20265	t 1500	22845	1500			27159	1500
565	t 1500	2322	c 1500	2718	7500	5181	1500	7565	t 1500	10165	t 1500	12971	1500	15665	t 1500	17800	1500	20343	1500	22862	1500	23048	1500	27165	t 1500
566	1500	2323	c 1500	2748	1500	5195	1500	7589	1500	10189	1500			15677	1500	17816	1500	20365	t 1500	22864	1500	23052	1500	27168	1500
671	1500	2324	c 1500	2754	1500	5201	1500	7654	1500	10211	1500	Trece mil.		15696	1500	17865	t 1500	20458	1500	22865	t 1500	23065	t 1500	27215	1500
687	1500	2325	c 1500	2765	t 1500	5231	1500	7665	t 1500	10219	1500			15699	1500	17897	1500	20464	1500	22904	1500	23109	1500	27224	1500
651	1500	2326	c 1500	2783	1500	5258	1500	7668	1500	10232	1500	13022	1500	15715	1500	17910	1500	20465	t 1500	22937	1500	23113	1500	27249	1500
665	t 1500	2327	c 1500	2792	1500	5263	7500	7688	1500	10256	1500	13046	1500	15765	t 1500	17965	t 1500	20534	1500	22965	t 1500	25159	1500	27265	t 1500
709	1500	2328	c 1500	2835	1500	5265	t 1500	7751	1500	10265	t 1500	13055	1500	15794	1500	17981	1500	20565	t 1500			25165	t 1500	27365	t 1500
722	1500	2329	c 1500	2843	1500	5285	1500	7765	t 1500	10351	1500	13059	1500	15799	1500			20586	1500	Veintitrés mil.		25196	1500	27409	1500
727	1500	2330	c 1500	2865	t 1500	5290	1500	7776	1500	10354	1500	13065	t 1500	15844	1500	Diez y ocho mil.		20589	1500			25237	1500	27444	1500
765	t 1500	2331	c 1500	2902	1500	5292	1500	7802	1500	10365	t 1500	13075	1500	15865	t 1500			20605	1500	23011	1500	25252	1500	27465	t 1500
795	1500	2332	c 1500	2965	t 1500	5301	1500	7837	1500	10368	1500	13081	1500	15892	1500	18005	1500	20631	1500	23015	1500	25265	t 1500	27482	1500
841	1500	2333	c 1500			5331	1500	7854	1500	10393	1500	13157	1500	15931	1500	18056	1500	20647	1500	23037	1500	25333	1500	27487	1500
865	t 1500	2334	c 1500	Tres mil.		5365	t 1500	7855	1500	10443	1500	13165	t 1500	15965	t 1500	18065	t 1500	20668	t 1500	23054	1500	25351	1500	27491	1500
903	1500	2335	c 1500			5397	1500	7865	t 1500	10465	t 1500	13177	1500	15972	1500	18067	1500	20677	1500	23056	1500	25357	1500	27501	c 1500
929	1500	2336	c 1500	3009	1500	5409	1500	7931	1500	10487	1500	13212	1500			18141	1500	20765	t 1500	23062	1500	25361	1500	27502	c 1500
935	1500	2337	c 1500	3031	1500	5425	1500	7945	1500	10515	1500	13242	1500	Diez y seis mil.		18147	1500	20865	t 1500	23065	t 1500	25365	t 1500	27503	c 1500
965	t 1500	2338	c 1500	3034	1500	5428	1500	7960	1500	10551	1500	13249	1500			18152	1500	20920	1500	23123	1500	25376	1500	27504	c 1500
980	1500	2339	c 1500	3065	t 1500	5429	1500	7965	t 1500	10565	t 1500	13265	t 1500	16005	1500	18165	t 1500	20965	t 1500	23128	1500	25383	1500	27505	c 1500
		2340	c 1500	3133	1500	5447	1500	7988	1500	10612	1500	13309	1500	16034	1500	18224	1500	20979	1500	23141	1500	25465	t 1500	27506	c 1500
Mil.		2341	c 1500	3134	1500	5451	1500	Ocho mil.		10615	1500	13329	1500	16039	1500	18265	t 1500	Veinticinco mil.		23151	1500	25481	1500	27507	c 1500
		2342	c 1500	3163	1500	5465	t 1500			10617	1500	13363	t 1500	16065	t 1500	18293	1500			23165	t 1500	25485	1500	27508	c 1500
1007	1500	2343	c 1500	3165	t 1500	5480	1500	8034	1500	10665	t 1500	13386	1500	16111	1500	18297	1500	21049	1500	23197	1500	25516	1500	27509	c 1500
1032	1500	2344	c 1500	3177	1500	5513	1500	8065	t 1500	10698	1500	13388	1500	16133	7500	18301	1500	21055	1500	23247	1500	25538	1500	27510	c 1500

NOTA. Además de los números expresados en esta lista, han sido agraciados con el reintegro de **150** pesetas cada uno, todos los billetes que terminen en **5**, a excepción del que ha obtenido el premio mayor

Núm.	pesetas.	Núm.	pesetas.	Núm.	pesetas.	Núm.	pesetas.	Núm.	pesetas.	Núm.	pesetas.	Núm.	pesetas.	Núm.	pesetas.	Núm.	pesetas.	Núm.	pesetas.	Núm.	pesetas.	Núm.	pesetas.	Núm.	pesetas.
1089	1500	2345	c 1500	3265	t 1500	5565	t 1500	8154	1500	10709	1500	13395	1500	16145	1500	18356	1500	21065	t 1500	23259	1500	25564	1500	27511	1500
1050	1500	2346	c 1500	3284	1500	5568	1500	8165	t 1500	10729	1500	13465	t 1500	16165	t 1500	18365	t 1500	21084	1500	23265	t 1500	25565	t 1500	27511	c 1500
1065	t 1500	2347	c 1500	3349	1500	5577	1500	8243	1500	10756	1500	13518	1500	16203	1500	18373	1500	21112	1500	23277	1500	25602	1500	27912	c 1500
1102	1500	2348	c 1500	3365	t 1500	5640	1500	8265	t 1500	10765	t 1500	13527	1500	16233	1500	18413	1500	21165	t 1500	23292	1500	25612	1500	27513	1500
1159	1500	2349	c 1500	3368	1500	5665	t 1500	8290	1500	10803	1500	13528	1500	16237	1500	18465	t 1500	21215	1500	23365	t 1500	25643	1500	27513	c 1500
1165	t 1500	2350	c 1500	3376	1500	5689	1500	8301	1500	10857	1500	13532	1500	16239	1500	18467	1500	21265	t 1500	23375	1500	25665	t 1500	27514	c 1500
1181	1500	2351	c 1500	3378	1500	5725	1500	8365	t 1500	10865	t 1500	13551	1500	16263	1500	18477	1500	21306	1500	23387	1500	25683	1500	27515	c 1500
1217	1500	2352	c 1500	3465	t 1500	5765	t 1500	8465	t 1500	10928	1500	13558	1500	16265	t 1500	18487	1500	21310	1500	23393	1500	25704	1500	27516	c 1500
1242	1500	2353	c 1500	3518	1500	5794	1500	8565	t 1500	10939	1500	13565	t 1500	16300	1500	18535	1500	21314	1500	23411	1500	25765	t 1500	27517	c 1500
1265	t 1500	2354	c 1500	3534	1500	5825	1500	8589	1500	10965	t 1500	13619	1500	16345	1500	18537	1500	21365	t 1500	23457	1500	25775	1500	27518	c 1500
1276	1500	2355	c 1500	3565	t 1500	5865	t 1500	8605	1500	10996	1500	13665	1500	16365	t 1500	18544	1500	21378	1500	23465	t 1500	25780	1500	27519	c 1500
1336	1500	2356	c 1500	3582	1500	5885	1500	8665	t 1500			13665	t 1500	16391	1500	18565	t 1500	21379	1500	23470	1500	25797	1500	27520	c 1500
1338	1500	2357	c 1500	3586	1500	5959	1500	8673	1500	Once mil.		13672	1500	16409	1500	18573	1500	21439	1500	23491	1500	25801	1500	27521	c 1500
1365	t 1500	2358	c 1500	3665	t 1500	5965	t 1500	8765	t 1500	11011	1500	13675	1500	16411	1500	18580	1500	21444	1500	23505	1500	25809	1500	27521	a 4950
1367	1500	2359	c 1500	3736	1500	5984	1500	8807	1500	11033	1500	13738	1500	16451	1500	18617	1500	21465	t 1500	23532	1500	25865	t 1500		
1380	1500	2360	c 1500	3763	t 1500			8834	1500	11065	t 1500	13765	t 1500	16465	t 1500	18651	1500	21481	1500	23536	1500	25896	1500	27522	
1389	1500	2361	c 1500	3767	1500	Seis mil.		8865	t 1500	11133	1500	13795	1500	16478	1500	18665	1500	21487	1500	23565	t 1500	25900	1500	150.000	
1391	1500	2362	c 1500	3833	1500	6022	1500	8916	1500	11137	1500	13839	1500	16513	1500	18665	t 1500	21528	1500	23616	1500	25905	1500	PESETAS	
1396	1500	2363	c 1500	3865	t 1500	6065	1500	8962	1500	11165	t 1500	13844	1500	16560	1500	18686	1500	21543	1500	23622	1500	25940	7500		
1448	1500	2364	c 1500	3873	1500	6065	t 1500	8965	t 1500	11172	1500	13865	t 1500	16565	1500	18760	1500	21549	1500	23665	t 1500	25951	1500		
1461	1500	2364	a 10000	3883	1500	6069	1500	8966	1500	11218	1500	13938	1500	16565	t 1500	18765	t 1500	21565	t 1500	23686	1500	25965	t 1500	27523	a 4950
1465	t 1500			3904	1500	6107	1500			11254	1500	13965	1500	16586	1500	18815	1500	21637	1500	23706	1500			27523	c 1500
1537	1500	2365		3934	1500	6165	t 1500	Nueve mil.		11265	t 1500	13965	t 1500	16665	t 1500	18852	1500	21665	t 1500	23743	1500	Veintiocho mil.		27524	c 1500
1565	t 1500			3950	1500	6202	1500			11290	1500			16711	1500	18865	t 1500	21684	1500	23765	t 1500			27525	c 1500
1592	1500	600.000		3965	t 1500	6215	1500	9027	1500	11343	1500	Catorce mil.		16765	t 1500	18903	1500	21687	1500	23769	1500	26037	1500	27526	c 1500
1620	1500	PESETAS		3993	1500	6229	1500	9030	1500	11351	1500			16779	1500	18904	1500	21727	1500	23812	1500	26043	1500	27527	c 1500
1665	t 1500					6265	t 1500	9065	t 1500	11365	t 1500	14006	1500	16787	1500	18907	1500	21765	t 1500	23865	t 1500	26065	t 1500	27528	c 1500
1698	1500	2366	a 10000	Cuatro mil.		6365	t 1500	9124	1500	11391	1500	14044	1500	16805	1500	18911	1500	21781	1500	23965	t 1500	26184	1500	27529	c 1500
1700	1500	2366	c 1500			6366	1500	9130	1500	11394	1500	14065	t 1500	16819	1500	18912	1500	21809	1500	23985	1500	26165	t 1500	27530	c 1500
1714	1500	2367	c 1500	4048	1500	6389	1500	9135	1500	11465	t 1500	14070	1500	16823	1500	18943	1500	21847	1500	23988	1500	26178	1500	27531	c 1500
1721	1500	2368	c 1500	4065	t 1500	6404	1500	9165	t 1500	11466	1500	14119	1500	16850	1500	18958	1500	21865	t 1500	23992	1500	26238	1500	27532	c 1500
1765	t 1500	2369	c 1500	4103	1500	6405	1500	9178	1500	11509	1500	14165	t 1500	16859	1500	18965	t 1500	21881	1500			26243	7500	27533	c 1500
1791	1500	2370	c 1500	4150	1500	6415	1500	9208	1500	11551	1500	14206	1500	16865	t 1500			21908	1500	Veintisiete mil.		26265	t 1500	27534	c 1500
1794	1500	2371	c 1500	4153	1500	6443	1500	9261	1500	11565	t 1500	14219	1500	16870	1500	Diez y nueve mil.		21940	1500			26315	1500	27565	c 1500
1804	1500	2372	c 1500	4165	t 1500	6456	1500	9265	1500	11608	1500	14265	t 1500	16883	1500	19065	t 1500	21958	1500	24065	t 1500	26334	1500	27536	c 1500
1816	1500	2373	c 1500	4170	1500	6465	t 1500	9265	t 1500	11611	1500	14351	1500	16895	1500	19093	1500	21965	t 1500	24100	1500	26335	1500	27537	c 1500
1819	1500	2374	c 1500	4192	1500	6525	1500	9319	1500	11665	t 1500	14352	1500	16903	1500	19115	1500			24125	1500	26344	1500	27538	c 1500
1821	1500	2375	c 1500	4226	1500	6565	t 1500	9341	1500	11738	1500	14365	t 1500	16965	t 1500	19118	1500	Veintidós mil.		24128	1500	26365	t 1500	27539	c 1500
1865	t 1500	2376	c 1500	4265	t 1500	6566	1500	9344	1500	11765	t 1500	14384	1500	16984	1500	19158	1500			24165	t 1500	26381	1500	27540	c 1500
1868	1500	2377	c 1500	4270	1500	6601	1500	9365	t 1500	11865	t 1500	14409	1500	16998	1500	19165	t 1500	22033	1500	24179	1500	26414	1500	27541	c 1500
1892	1500	2378	c 1500	4271	1500	6625	1500	9386	1500	11893	1500	14446	1500			19262	1500	22054	1500	24232	7500	26415	1500	27542	c 1500
1950	1500	2379	c 1500	4304	1500	6665	t 1500	9465	t 1500	11916	1500	14465	t 1500	Diez y siete mil.		19265	t 1500	22065	1500	24233	1500	26465	1500	27543	c 1500
1965	t 1500	2380	c 1500	4334	1500	6733	1500	9483	1500	11943	1500	14523	1500			19277	1500	22065	t 1500	24236	1500	26465	t 1500	27544	c 1500
		2381	c 1500	4338	1500	6765	t 1500	9512	1500	11948	1500	14582	1500	17065	t 1500	19347	1500	22068	1500	24263	1500	26535	1500	27545	c 1500
Dos mil.		2382	c 1500	4357	1500	6767	1500	9516	1500	11957	1500	14565	t 1500	17073	1500	19356	1500	22081	1500	24265	t 1500	26562	1500	27546	c 1500
		2383	c 1500	4365	t 1500	6805	1500	9517	1500	11965	t 1500	14576	1500	17074	1500	19358	1500	22132	1500	24279	1500	26565	t 1500	27546	c 1500
2014	1500	2384	c 1500	4367	1500	6819	1500	9523	1500	11989	1500	14620	1500	17080	1500	19365	t 1500	22141	1500	24281	1500	26568	1500	27547	c 1500
2049	1500	2385	c 1500	4465	t 1500	6865	t 1500	9528	1500	Doce mil.		14665	t 1500	17097	1500	19455	1500	22165	t 1500	24313	1500	26570	1500	27548	c 1500
2065	t 1500	2386	c 1500	4481	1500	6907	1500	9564	1500			14699	1500	17101	1500	19465	t 1500	22180	1500	24332	1500	26620	1500	27549	c 1500
2069	1500	2387	c 1500	4495	1500	6959	1500	9565	t 1500	12007	1500	14707	1500	17136	1500	19468	1500	22182	1500	24365	t 1500	26632	1500	27550	c 1500
2141	1500	2388	c 1500	4501	1500	6965	t 1500	9639	1500	12065	t 1500	14765	t 1500	17165	t 1500	19487	1500	22203	1500	24373	1500	26665	t 1500	27551	c 1500
2165	t 1500	2389	c 1500	4510	1500	6976	1500	9642	1500	12072	1500	14782	1500	17174	1500	19495	1500	22208	1500	24380	1500	26686	1500	27552	a 1500

NOTA. Además de los números expresados en esta lista, han sido agraciados con el reintegro de **150** pesetas cada uno, todos los billetes que terminen en **5**, a excepción del que ha obtenido el premio mayor

Núm.	pesetas.	Núm.	pesetas.	Núm.	pesetas.	Núm.	pesetas.	Núm.	pesetas.	Núm.	pesetas.	Núm.	pesetas.	Núm.	pesetas.	Núm.	pesetas.	Núm.	pesetas.	Núm.	pesetas.	Núm.	pesetas.	Núm.	pesetas.
27553	c 1500	28507	1500					34965	t 1500	36965	t 1500	38987	1500	40673	1500	42580	1500	44018	c 1500	44090	c 1500	46073	1500		
27554	c 1500	28537	1500	Treinta y un mil.		Treinta y tres mil.		34968	1500	36998	1500	38992	1500	40692	1500	42597	1500	44019	c 1500	44091	c 1500	46099	1500	Cuarenta y ocho mil.	
27555	c 1500	28552	1500			33016	1500							40711	1500	42607	1500	44020	c 1500	44092	c 1500	46125	1500		
27556	c 1500	28565	t 1500	31065	t 1500	33020	1500			Treinta y siete mil.		Treinta y nueve mil.		40728	1500	42638	1500	44021	c 1500	44093	c 1500	46128	1500	48028	1500
27557	c 1500	28602	1500	31101	1500	33025	1500	Treinta y cinco mil.						40763	t 1500	42659	1500	44022	c 1500	44094	c 1500	46149	1500	48063	t 1500
27558	c 1500	28665	t 1500	31105	1500	33038	1500			37023	1500	39003	1500	40806	1500	42665	t 1500	44023	c 1500	44095	c 1500	46165	t 1500	48087	1500
27559	c 1500	28723	1500	31133	1500	33065	t 1500			37028	1500	39023	1500	40822	1500	42688	1500	44024	c 1500	44096	c 1500	46178	1500	48109	1500
27560	c 1500	28765	t 1500	31141	1500	33165	t 1500			37033	1500	39028	1500	40827	1500	42761	1500	44025	c 1500	44097	c 1500	46210	1500	48110	1500
27561	c 1500	28840	1500	31159	1500	33173	1500	35005	1500	37065	t 1500	39058	1500	40829	1500	42706	1500	44026	c 1500	44098	c 1500	46225	1500	48113	1500
27562	c 1500	28856	1500	31165	t 1500	33238	1500	35007	1500	37068	1500	39065	t 1500	40834	1500	42707	1500	44027	c 1500	44099	c 1500	46232	7500	48129	1500
27563	c 1500	28861	1500	31250	1500	33265	t 1500	35065	1500	37113	1500	39086	1500	40836	1500	42753	1500	44028	c 1500	44100	c 1500	46240	1500	48165	t 1500
27564	c 1500	28865	t 1500	31265	t 1500	33307	1500	35065	t 1500	37156	1500	39123	1500	40865	1500	42765	t 1500	44029	1500	44113	1500	46265	t 1500	48167	1500
27565	t 1500	28870	1500	31271	1500	33365	t 1500	35073	1500	37165	t 1500	39158	1500	40868	t 1500	42809	1500	44029	c 1500	44165	t 1500	46292	1500	48265	t 1500
27565	c 1500	28919	1500	31309	1500	33397	1500	35099	1500	37228	1500	39165	t 1500	40868	1500	42841	1500	44030	c 1500	44174	1500	46312	1500	48279	1500
27566	c 1500	28965	t 1500	31316	1500	33433	1500	35106	1500	37249	1500	39169	1500	40889	1500	42848	1500	44031	c 1500	44265	t 1500	46335	1500	48284	1500
27567	c 1500	28986	1500	31353	1500	33465	t 1500	35148	1500	37256	1500	39175	1500	40919	1500	42865	t 1500	44032	c 1500

Suplemento de IMPERIO dedicado a la Comarcal de BENAVENTE

NUEVA ESPAÑA

III EPOCA.—Núm. 426
Jueves, 16 de julio de 1953

Angulo de la ciudad

LA FIESTA DE LA CARIDAD

SEÑALADA por la Iglesia Católica en el Calendario Litúrgico desde hace tiempo, la fecha del día 19 de julio, que en el año actual coincide con el próximo domingo, para honrar a San Vicente de Paúl, Apóstol de la Caridad, las distintas asociaciones piadosas existentes en nuestra Ciudad, que tienen como lema el ejercicio de esta preciosa virtud, han preparado un programa sencillo, pero emotivo, para honrar a su Ilustre Patrono.

Desde este ángulo y antena en que nos hemos colocado para registrar el pulso local en todas sus manifestaciones, no podemos menos de patentizar con verdadera delectación el interés que Benavente presta a los pobres que residen en sus contornos. Con qué gusto nos extenderíamos —si esto no fuera salir del terreno ligero y perentorio en que se desenvuelve el periodismo— en cantar en fechas impregnadas de fuerte lirismo a este fuego abrasador que es la caridad que todo lo crea y vivifica. El mismo nos lo dijo que vino a prender fuego en la tierra y que desea que arda.

La caridad cristiana ocuparía infinidad de páginas con sólo recordar a vuela pluma desde la infancia de nuestro Salvador, y desde el nacimiento de la Iglesia en las Catacumbas en los que se crea a los primeros diáconos para que atiendan a las necesidades materiales de las primeras comunidades formadas, hasta nuestros días en que se vuelven a reorganizar las distintas asociaciones católicas dándolas una forma unitaria bajo la dirección, vigilancia e instrucción de los Obispos.

Y así también, aunque ya de antiguo existía en Benavente la Asociación de las Luisas, las Damas del Sagrado Corazón, los Vocales de la Acción Católica con esta misión específica y más reciente y en la rama de hombres, las Conferencias de San Vicente de Paúl, todas ellas dedicadas a socorrer a los pobres y desvalidos en la medida de sus fuerzas, funcionan de común acuerdo en el Secretariado Interparroquial bajo la celosa dirección del Vicario de San Millán.

Y en este sentir unánime, han preparado los diversos actos que en nota aparte se publican consistentes en una misa en la Capilla del Hospital, a la que acudirán los componentes y socorridos, a los que en días anteriores se les dará un reparto extraordinario, y por la tarde en la misma Capilla una función Eucarística, ya que si la caridad constituye el fondo y como el resumen de toda la doctrina evangélica, siendo por consiguiente, la más amable, la más bella, la más fecunda de todas las virtudes, es en la Eucaristía, en el Centro del Amor donde se hallará la fuerza y constancia para vencer los obstáculos y tropiezos que se encuentran en este difícil apostolado.

MARQUES

"Cañonazos" a la meta

Ahora sí que podemos exclamar aquello de «¡Fuera brujas!» Ya ganamos un partido internacional. Afuera de nuestros lares. Esos dos goles —sin contar los anulados— nos vienen a demostrar que nuestros internacionales no han perdido del toda la costumbre—tan temida por los contrarios en otros tiempos de menos técnica, pero de más provecho— de meter la bolita en el portal de enfrente. Cosa que ya dudábamos, por mor de las tácticas escartinianas. Eso de jugar sólo a la contra podrá ser muy táctico, pero poco vistoso y seguro. A más que nuestro fútbol, como se demostró en la primera media hora contra la Argentina, no tiene por qué «mendigar» empate o derrotas por la mínima diferencia. No. Ni nuestro fútbol es tan pobre como para llegar a eso, ni a nuestros jugadores de ataque se les pueden poner trabas que apenas les dejen atacar... Vaya un ¡Hurra!—que ya se pudo lanzar contra la Argentina—por la victoria española...

* * *

En encuentro valedero para la Copo C. D. Benavente, se enfrentaron en «La Pradera» el Juvenil y el Plus Ultra. Los juveniles se auparon con la victoria—por 4-0—y con la copa de este soso y desorganizado torneo. Todo lo que tuvo de feo y aburrido el encuentro fué compensado con un juego sucio, violento y mal intencionado. ¡Cómo tenemos la cantera local, señores! ¡Hecha un asquito! Y a punto de «volar» con los «petardos» introducidos en varios huecos de los equipos contendientes. Y, una de dos, o se eliminan radicalmente dichos «petardos» o, por lo menos, se les descarga la «pólvora» que llevan dentro para evitar su «explosión»...

Y, para lo sucesivo, es conveniente que en estos encuentros juveniles locales no participen jugadores forasteros ni titulares de nuestro primer once... Con ello saldrá ganando mucho nuestro fútbol juvenil...

Enhorabuena, campeones.

Los equipos formaron de la siguiente manera:

JUVENIL: Vicente; Botella, Lozano, Bernabé; Manolo, Pedro; Benito, Cuesta, Castaño, Esteban y Pinilla.

PLUS ULTRA: Galocha; Ricardo, Ramón, Maciste; Germán, Cordero; Miguel, Justel, Pedrín, Ernesto y Edelmiro.

* * *

La Cultural Leonesa, equipo que inauguró oficialmente el campo de «Los Salados» en las pasadas fiestas de septiembre, ha ascendido a Segunda División. Nos alegra la noticia. La Directiva del Club local, con tal motivo, ha cursado el siguiente telegrama al nuevo ascendido: «Presidente Cultural Leonesa. León. Felicitámosles, compartiendo alegría por merecido éxito ascenso superior categoría.—Directiva Deportivo Benavente.»

Más nos agradaría aún, como zamoranos, que al finalizar la próxima temporada se le tuviese que enviar otro telegrama, en las mismas condiciones, a nuestro primer equipo el Atlético de Zamora. Y así, además, seguiría en pie la noble rivalidad deportiva entre Zamora y León. Que ya tiene solera...

CUBICHI

Becerrada para el próximo domingo

Ha quedado definitivamente ultimado el programa de la sin igual becerrada que, bajo el patrocinio de nuestro excelentísimo Ayuntamiento, se ha de celebrar el próximo domingo, 19 de julio, destinándose sus beneficios a la reconstrucción de la plaza de toros.

Se lidiarán tres hermosos becerros de la acreditada ganadería benaventana, con divisa azul y blanca, de los hermanos Sánchez Pastor, a cargo de los siguientes aficionados:

Laurentino Lorenzo Barrios, con quien actuarán como banderilleros Eusebio Blanco "Blanquito", Juan Blanco "Pajillita", Ramón del Palacio "Valveito".

Enrique Luis Pérez "Boterla", con quien actuarán como banderilleros Ricardo López Puentes "Pinturas", José Martín Morezuelas "Paleta" y Martín González Hernández "Risitas".

José Ayerbe Poyatos "El Cordobés", con quien actuarán de banderilleros Toribio Casado "Veguita", Valentín Fernández "Verbena" y José Calto "Porta frutas".

Actuará de director de lidia el conocido Ladis Fernández Merino; de puntillero, Avelino de la Huerga González, y de caballista, Ramiro Hernández.

Esta excepcional becerrada, que dará comienzo a las seis en punto de la tarde, se cerrará con la lidia de tres bravas novillas, en la que podrán tomar parte todos aquellos que aspiren a ser ases de la tauromaquia.

El aliciente del programa, y la baratura de los precios, diez pesetas sombra y cinco peseas sol, así como el fin a que los ingresos son destinados, auguran un rotundo éxito al festival taurino.

Importante reunión de mandos sindicales

Bajo la presidencia del delegado Comarcal de Sindicatos y con asistencia del secretario Comarcal Sindical, se celebró en el salón de actos del Frente de Juventudes una reunión de la Junta Intersindical a la que acudieron los camaradas jefes de Sindicatos y jefes de Secciones Sociales y Económicas, acordándose solicitar del Ayuntamiento de esta ciudad que para la apertura de establecimientos para nuevas industrias o negocios, se requiere el informe de la Organización Sindical.

También se tomarán otros importantes acuerdos en relación con la propuesta de Calendario Laboral de Fiestas para el próximo año 1954 y pedir se vigile por la autoridad competente el ejercicio de actividades industriales y mercantiles con carácter clandestino.

Secretariado Territorial de Caridad

Organizado por este Secretariado, se celebrarán el próximo día 19, festividad de nuestro Patrón San Vicente de Paúl, en la capilla del Hospital Provincial, los siguientes actos:

Por la mañana, a las nueve, Misa de Comunión, con asistencia de todos los miembros de las asociaciones de Caridad, y los pobres acogidos a las mismas. Durante la misa habrá sermón a cargo de un párroco de la ciudad.

Por la tarde a las seis y media, función eucarística.

Sesión del Ayuntamiento Pleno

Bajo la presidencia del señor alcalde, don Manuel Rojo Cadenas, y con asistencia de los concejales señores Allén García, Martín García e Hidalgo Carbajo, celebró su sesión ordinaria el Ayuntamiento Pleno de esta ciudad el día 3 del actual mes de julio, adoptándose los siguientes acuerdos:

Darse la Corporación por enterada y que se proceda al cumplimiento de la circular del excelentísimo señor gobernador civil de la provincia sobre lucha antirrábica.

Darse la Corporación por enterada y que se proceda a su cumplimiento de la circular del excelentísimo señor gobernador civil sobre protección a las cosechas y frutos del campo.

Darse la Corporación por enterada de la circular del excelentísimo señor gobernador civil sobre libertad de los Ayuntamientos para adquisición de libros.

No mostrase parte, sin renunciar a la indemnización civil que pudiera corresponder, en el sumario que se sigue a Juan Escudero Marcos y a Antonio Pérez Viloria por quebrantamiento de condena.

Acceder a lo pretendido por el contratista de las obras del grupo escolar de la "Sinagoga", señor Fernández Rozas, prestándole el aval de la Corporación para negociar en la Caja de Ahorros y Monte de Piedad de Salamanca las certificaciones de obras realizadas, en tanto que las mismas son aprobadas y satisfechas por el Banco de Crédito Local.

Aceptar el informe de Secretaría y, en su consecuencia, participar a don José Alvarez Cureses que por precepto del artículo 190 de la Ley de Régimen Local no se puede acceder a su pretensión de que le sean vendidos terrenos del Municipio.

Darse la Corporación por enterada del acta de rescate y de reivindicación de 2.376 metros cuadrados que don Atilano Charro Andrés había intrusado en terrenos del Municipio.

Darse la Corporación por enterada de acuerdo del ilustrísimo señor delegado de Hacienda, mediante el que se concede la exención por tarifa 3.ª de utilidades y año de 1952 al servicio municipalizado de abastecimiento de aguas potables.

Darse la Corporación por enterada de aclaración que el ilustrísimo señor director general de Contribuciones y Régimen de Empresas en el sentido de que las 53.630,49 pesetas importe del cupo de compensación del primer semestre de 1951 fueron aplicadas al reintegro que el Ayuntamiento había de hacer por importe de 71.113,13 pesetas correspondiente al cupo definitivo del año 1947.

Se formularon los siguientes ruegos y preguntas:

Uno del señor Hidalgo Carbajo sobre reparación de unas bocas de riego inutilizadas en la calle de la Encomienda y en la Avenida del General Primo de Rivera.

Otro del señor Allén García en el sentido de que se recabe de la Delegación Sindical Local, de la Sociedad de Cazadores y del Club Deportivo de Benavente la designación de miembros para la Comisión de Ferias y Fiestas de 1953 y que para las mismas se contraten los servicios de la banda de música del Regimiento de Infantería de Toledo.

Otro del señor Martín García en el sentido de que se anuncie concurso para proveer una beca de estudios de sacerdocio en el Seminario de Oviedo.

Sesión de la Comisión Permanente

Bajo la presidencia del segundo teniente de alcalde, señor Marañón Hidalgo, y con asistencia del tercer teniente alcalde señor Martín García, celebró sesión ordinaria la Comisión Permanente del Ayuntamiento de esta ciudad, el pasado día 10, adoptándose los siguientes acuerdos:

Autorizar a don Amador Marcos para colocar un puesto de venta de dulces y caramelos a la entrada del Paseo de Ramón y Cajal.

Autorizar a don Fernando Ferrero Flórez la apertura de una tienda destinada a la venta de pescados y frutas en un local de la calle Ancha.

Autorizar a don Antonio Prieto Caña la colocación de un rótulo anunciador de su industria de zapatería en el número 7 de la calle de Cervantes.

Autorizar a doña Claudina Pedraro Alvarez para ejecutar pequeñas obras de reparación en el edificio número 3 de la Primera Travesía de Portugal.

Autorizar a don Delfín Martínez Miñambres para llevar a cabo obras de explanación en el solar que posee en la Avenida del General Primo de Rivera.

Autorizar a doña Rosario Esteban para llevar a cabo obras de explanación en un solar que posee en la calle de la Fortaleza y al propio tiempo construir una cuadra en el interior.

Autorizar a don José de la Fuente Bustamante con carácter provisional y en determinadas condiciones para la apertura de una puerta en la fachada de la casa número 8 de la calle del Doctor Castro y que se destinará al acopio de materiales para las obras de nueva planta que proyecta realizar.

Autorizar a don Eduardo Allén Allén para rebajar en parte la acera frente a su cochera del número 16 de la calle de Cervantes.

Resolver el expediente seguido a don Gaspar Dueñas Vara por haber ejecutado obras sin licencia en su casa de la Primera Travesía de Portugal y, teniendo en cuenta las circunstancias que han concurrido, imponerle como sanción el pago de derechos simples.

Darse la Corporación por enterada de escrito de la Sección de Vías y Obras participando que con motivo de la tormenta del día 29 de junio sufrieron grandes daños las calzadas de los pavimentos de las calles de Portugal, Camino de San Antón, plaza de Telesforo Benito, Travesía de Telesforo Benito a Portugal, Ronda de San Francisco, Cuesta del Río, caminos de acceso a los paseos bajos del Parque de "Ramón y Cajal" y algunas otras, y, en su consecuencia, ordenar a la mencionada Dependencia que proceda a su reparación provisional.

Autorizar al señor interventor de Fondos para que durante un plazo de seis meses pueda utilizar los servicios temporeros y en calidad de auxiliar de don Pedro Rubio.

Reconocer el derecho a la percepción de un quinquenio al fontanero maquinista señor López Barrero.

Aprobar numerosas cuentas y facturas presentadas al cobro.

MOVIMIENTO DE POBLACION

NACIMIENTOS

Antonio Llamas Fernández, Paula Santiago Parra, Antonio Martín Pérez, Teresa Calvo Mielgo, Bernardino de las Cuevas Villalón, María del Consuelo Fernández Díez, Margarita Llorden Velasco, María Jesús Miñambres Hueso, María del Carmen Núñez Pajarez.

MATRIMONIOS

Timoteo Hilario Bermejo con Otilia Pérez Parriego. Emilio Torres Villar con Basilisa Mielgo Huerga, Antonio Rivera Murillo con Olimpia Jiménez Rodríguez. Francisco García Martín con María Luisa Morales Fernández.

Mercado semanal

Al mercado semanal celebrado el jueves, 9 de julio, concurrieron las siguientes cabezas de ganado:

Caballerías mayores, 51; menores, 50.

Cerdos cebones, 1; lechones, 313.

Reses, 188; ternera, 21.

Lanar y cabrío, 1.932.

Los precios de los lechones fueron entre 90 y 200 pesetas. Venta buena. Las reses entre 18 y 20 pesetas kilo canal. Venta buena. Las terneras entre 13 y 16 pesetas kilo vida. Venta buena. Los lanares entre 7 y 8,50 kilo vida. Venta regular.

CARTELERA MUNICIPAL

BECA PARA ESTUDIOS DE SACERDOCIO

De conformidad al Reglamento, aprobado por el Pleno de esta Corporación municipal en 7 de noviembre de 1952, se anuncia concurso para proveer una plaza de alumno becario para estudios de sacerdocio en el Seminario de Oviedo, que se halla dotada con dos mil pesetas por curso académico, y con sujeción a las siguientes bases:

A) Sólo podrá ser solicitada por naturales de Benavente, o vecinos de la ciudad, con arreglo a la clasificación que para este concepto determina el Reglamento de población y demarcación territorial de las entidades locales.

B) Las instancias se presentarán en el plazo de diez días hábiles que se cuentan desde el siguiente al de la publicación del edicto en el "B. O." de la provincia, y serán firmadas necesariamente por el padre del aspirante.

C) A la instancia se acompañarán los siguientes documentos: 1.º, Partida de nacimiento para acreditar la naturaleza de esta ciudad o certificado de inscripción en el padrón de vecindad expresando el tiempo de residencia y clasificación con que figura. 2.º Certificado de contribuciones que se satisfagan expedido por la Secretaría de este Ayuntamiento, o de sueldo de que disfrute el cabeza de familia. 3.º Declaración jurada del cabeza de familia haciendo constar los oficios o profesiones que ejerzan los restantes miembros, así como sus ingresos.

D) Se previene que los ingresos que por todos los conceptos obtenga la familia del aspirante, no podrán exceder de diez mil pesetas anuales, y que quienes aspiren a la beca, serán sometidos a un examen ante el tribunal que se constituya en la forma prevenida por los artículo 4.º y 12 del citado Reglamento.

Lo que se hace público para general conocimiento.

PRESTAMOS DEL POSITO

Que en la caja del Pósito de esta ciudad, existen fondos suficientes para ser repartidos entre los agricultores, ganaderos y hortelanos de la localidad, que los precisen para la explotación de sus necesidades agrícolas, pudiendo ser los préstamos de las siguientes clases:

PERSONALES: Hasta la cuantía máxima de mil pesetas, plazo de un año, interés del 5 por 100, garantía de dos fiadores.

PRENDARIOS: Hasta la cuantía máxima de cuatro mil pesetas, plazo de un año, interés del 5 por 100, garantía de ganados, frutos pendientes o productos agrícolas.

HIPOTECARIOS: Hasta la cuantía máxima de cuatro mil pesetas, plazo de diez años, interés del 5 por 100, con la garantía de fincas rústicas o urbanas, debidamente inscritas en el Registro de la Propiedad.

Las instancias se presentarán en la Secretaría de este Ayuntamiento, hasta las doce de la mañana del día 28 del presente mes de julio.

Cultos del Carmen

Con inusitada concurrencia de fervorosas muchedumbres continúan en los templos parroquiales de San Juan del Mercado y Santa María la Mayor, así como en la iglesia filial de San Andrés, los cultos que al anochecer se vienen celebrando en honor de Nuestra Señora del Carmen.

Dichos cultos han de culminar en la solemne procesión que de la iglesia de San Andrés saldrá a las 7,30 de la tarde, y que bajo la presidencia de las autoridades locales recorrerá el siguiente itinerario: Portillo de San Andrés, Agujero, Plaza de Telesforo Benito, Barionuevo, Canapé, Alta de San Juan del Reloj, Costanilla de San Juan del Reloj, Baja de San Juan del Reloj, Corrillo de Renueva, Ancha y San Andrés.

✝

PRIMER ANIVERSARIO DEL JOVEN

JOSE LUIS RODRIGUEZ LEON

(Estudiante de Farmacia)

FALLECIO EN BENAVENTE EL DIA 19 DE JULIO DE 1952

A los 20 años de edad

HABIENDO RECIBIDO LOS SANTOS SACRAMENTOS Y LA BENDICION DE SU SANTIDAD. — D. E. P.

Sus desconsolados padres, don Manuel (farmacéutico de San Miguel del Valle) y doña María del Pilar; hermano, don Manuel (abogado); abuela, doña Luisa García-Conde Sevillano; tíos, primos y demás familia,

Ruegan a sus amistades le tengan presente en sus oraciones y asistan al funeral que se celebrará el día 18, a las diez de la mañana, en la iglesia parroquial de San Miguel del Valle, por cuyo acto de caridad le quedarán agradecidos.

Las misas que se celebren en Benavente el día 19, a las ocho y media y diez, en la Capilla del Hospital de la Piedad; a las siete en la del Hospital Provincial; a las siete y media en el Convento de Santa Clara; a las once en la iglesia parroquial de San Juan; a las doce en la de Santa María la Mayor, y en Madrid a las nueve y diez y media, en la iglesia del Rosario, serán aplicadas por el eterno descanso de su alma.

DEPORTES

Darrigade ganó al "sprint" la etapa de ayer

Mahe se coloca el maillot amarillo

Albi, 15.—En la duodécima etapa de la Vuelta Ciclista a Francia, disputada hoy sobre el recorrido Luchon-Albi, de 228 kilómetros, se dió la siguiente clasificación oficial:

1.º Jean Darrigade, 5-40-40.
2.º Van Geneugden, ídem.
3.º H. Bastianelli, ídem.
4.º Maurice Quentin, ídem.
5.º Jean Forestier, ídem.
6.º Hilaire Couvreur, ídem.
7.º Ex aequo: J. Adriaenssens, Andrés Trobat (España), Marcel Ernzer, Willy Kemp, Jun Kirschen, Wim Van Est, Maurice Diot, Jacques Renaud, Jacques Renaud, Alfred Tonello.

Todos en el mismo tiempo del ganador, Darrigade, o sea, 5 horas, 40 minutos y 40 segundos.—Alfil.

LOS ESPAÑOLES, EN BLOQUE

Albi, 15.—En la etapa de doy, Luchon-Albi, todos los corredores españoles, a excepción de Trobat, que ha figurado en séptimo lugar, se han clasificado, ex aequo, en el trigésimo octavo puesto, en un numeroso grupo en el que figuran los ases italianos Bartali, Astrua y Corrieri. Se les ha cronometrado en 6 horas, 1 minuto y 24 segundos, que es el mismo tiempo de Fiorenzo Magni, clasificado en el trigésimo segundo lugar.

Detrás de Magni y delante de los empatados se han clasificado por este orden: Baroni, Geminiani, Robic, Esnault y Quennehen.—Alfil.

EL VENCEDOR SACO UNA MEDIA DE MAS DE CUARENTA KILOMETROS HORA

Albi, 15.—El vencedor de la etapa de hoy, Darrigade, ha logrado una velocidad media fantástica de 40 kilómetros 168 metros.

La carrera terminó más pronto de lo que se esperaba, que hasta los miembros de la radiodifusión francesa fueron cogidos por sorpresa, cuando los ganadores llegaron con 75 minutos antes de la hora prevista.—Alfil.

CLASIFICACION GENERAL

Luchon, 15.—Después de la etapa de hoy la clasificación de la Vuelta Ciclista a Francia se establece en la forma siguiente:

1.—Francois Mahe, 67-11-40.
2.—Marcel Ernzer, 67-12-58.
3.—Ugo Anzile, 67-14-3.
4.—Jean Robic, 67-20-30.
5.—Fritz Schare, 67-20-48.
6.—Gilbert Bauvin, 67-22-20.
7.—Wim Van Est, 67-22-39.
8.—Jacques Renaud, 67-24 30.
9.—Jean Mallejac, 67-26-29.
10.—Giancarlo Astrúa, 67-27-42.—Alfil.

CLASIFICACION DE LOS ESPAÑOLES

Albi, 15.—Después de la etapa de hoy los corredores españoles ocupan en la clasificación general los siguientes puestos:

22.—Andrés Trobat, 67-29-42.
37.—José Serra, 67-46-32.
52.—Antonio Gelabert, 68-4-49.
59.—Francisco Massip, 68-11-30.
77.—Vicente Iturat, 68-44-4.
81.—Jesús Loroño, 68-49-7.
84.—J. Vidal Porcar, 68-54-18.
91.—Dalmacio Langarica, 69-11-37.—Alfil.

ESPAÑA PIERDE UN PUESTO

Albi, 15.—Después de la duodécima etapa, la clasificación general por equipos se ha establecido en la siguiente forma:

1: Nordeste-Centro, 200 horas, 45 minutos y 16 segundo. 2: Oeste. 3: Bélgica. 4: Holanda. 5: Ile de France. 6: Francia. 7: Italia. 8: Luxemburgo. 9: Sudoeste. 10: España. 202 horas, 45 minutos y 3 segundos. 11: Suiza. 12: Sudeste.—Alfil.

Trobat disputó el premio de la etapa y ganó once puestos en la general

Albi.—(Crónica de nuestro corresponsal en Francia, MANUEL DE AGUSTIN.)

LOS 228 kilómetros recorridos hoy sobre un terreno ondulado entre las localidades Luchon y Albi, han representado un pequeño paréntesis en la batalla pirenaica que se está librando entre los routiers. Pero no por eso vayan ustedes a creer que ha dejado de lucharse. El "Tour" de este año se caracteriza por una lucha continua y también por un cambio constante de líder. Así, cuando ya se creía que Robic tenía asegurado el maillot amarillo para un buen rato, apenas si ha tenido tiempo de ponérselo, pues hoy se lo ha arrebatado su compañero de equipo Mahe, nuevo entre los poseedores de la preciada elástica de la actual Vuelta a Francia. Pero vayamos por partes.

Decíamos ayer que la ausencia de Koblet—cuya baja ha sido motivada única y exclusivamente por la fatalidad y no por el agotamiento, como han insinuado algunos seguidores de la prueba—daría mayor interés a la carrera. La etapa de hoy ha sido un ejemplo de este criterio. Y también volvemos a insistir sobre la importancia que supone saber dosificar las fuerzas. Tal es el nuevo caso de Robic, que de momento ha pagado bien caro su gran triunfo de ayer, triunfo basado en un extraordinario esfuerzo. El pequeño corredor francés no ha podido aguantar hoy el fuerte tren impuesto desde un principio por varios corredores y que ha dado lugar a una gran escapada de quince hombres—entre los que figuraba el español Trobat—que se han disputado la victoria al sprint en Albi, saliendo triunfador Darrigade. Este grupo pisó la cinta con un gran margen de minutos sobre los restantes participantes, hasta el punto de que la clasificación general ha sufrido importantes cambios.

ROBIC HA DADO MARCHA ATRAS

Por ejemplo, Robic ha dado marcha atrás hasta el cuarto lugar, mientras que su compatriota Mahe saltaba de la séptima posición al puesto de líder. Asimismo Schaer, Bauvin, Astrua, Bobet, Glose, Lauredi y otros han retrocedido bastante.

También es posible que, dada la dureza de las dos próximas etapas, estos hombres, especialmente Robic, se hayan reservado. Pero de todas maneras, no cabe duda que hasta ahora, después de haber sido cubierto más de la mitad del 'Tour", nada parece claro en cuanto a las posiciones definitivas que, tanto individual como colectivamente, han de ocupar los corredores. La sorpresa surge por doquier y ello da más emoción e interés al "Tour".

TROBAT, A LA CABEZA DE LOS ESPAÑOLES

Como es natural, todas estas circunstancias no iban a dejar a nuestros corredores. Ahí está el detalle de Trobat y Serra. El primero de ellos con su excelente clasificación de hoy, haciendo el recorrido en el mismo tiempo que el vencedor, ha saltado nada menos que once puestos en la clasificación general, pasando a ocupar el vigésimosegundo lugar y colocándose a la cabeza de los ciclistas españoles, toda vez que al mismo tiempo Serra ha perdido diez posiciones. También Gelabert, Iturat y Massip se encuentran ahora más retrasados con relación a la etapa anterior. En cambio, Loroño y Vidal Porcar han ganado un puesto cada uno. Por lo que se refiere al octavo componente del equipo, Langarica, sigue con el farolillo rojo, aunque es curioso observar que cada día sube unos peldaños... gracias a la retirada de otros corredores. Por ejemplo, como hoy han abandonado tres ciclistas, ha avanzado, por tanto, tres lugares. Por añadidura, hoy tenemos que registrar un ligero retroceso de España en la clasificación por equipos.

De todas maneras, a nuestros corredores se les presenta de nuevo la oportunidad de mejorar en las próximas etapas montañosas que se avecinan. Condiciones no les faltan para conseguirlo y, dada la tónica del "Tour", rico en sorpresas, nada de particular tendría que los nuestros nos ofrecieran una o algunas más agradables ocasiones de ensalzar su comportamiento.

Sólo nos queda reiterar la buena actuación de Trobat en la etapa Luchon-Albi, en la que se batió como un bravo, no separándose en ningún momento del grupo de cabeza. Con ello consiguió una buena victoria, que se ha reflejado inmediatamente en la clasificación general.

ERNESTO FERNANDEZ PEREZ
ESPECIALISTA EN GARGANTA, NARIZ Y OIDOS.—De los Hospitales Generales de Madrid y Saint Louis des Francaises
CONSULTA DIARIA EN LEON: Ordoño II, 9, 2.º izqda. Teléf. 3229
JUEVES, EN BENAVENTE: José Antonio, 18.

Ezequiel Hidalgo
ESPECIALISTA
EN MATRIZ y PARTOS
Consulta diaria — BENAVENTE.

DR. S. MADRAZO
SUSPENDE SU CONSULTA HASTA NUEVO AVISO

Ministerio de Cultura 2011

MODAS

Lindos modelos veraniegos

Vestido camisero de tela blanca de hilo, con bolsillo de cuadradillo, aplicados (azul y blanco); iniciación de mangas kimono y cuello sastre. Falda amplia con un profundo pliegue delante y detrás.

Cuerpo sin mangas con corte al bies alrededor del escote. Falda también al bies y terminada con dos volantes fruncidos.

Cuerpo sin mangas montado sobre un corselete que abarca el talle y el principio de las caderas.

Vestido de piqué rojo y piqué rayado rojo y blanco. Cuerpo con gran escote cuadrado delante y detrás, con botonadura en el corpiño. Falda amplia con pliegues a ambos lados.

Vestido delantal de tela verde con lunares blancos, cruzado a un lado. Manga kimono. Falda amplia. Gran bolsillo aplicado a un lado.

Vestido de piqué blanco. El cuello superpuesto, con un gran lazo que, al igual que las franjas de la falda son de popelín azul con lunares blancos.

LA COCINA DE PATRICIA

MINUTA

Ensaladilla rusa
Coliflor con mayonesa
Croquetas de aceitunas
Plátanos

INGREDIENTES PARA LAS CROQUETAS DE ACEITUNAS

50 gramos de aceitunas, 50 gramos de mantequilla, cuatro cucharadas de harina, medio litro de leche, un huevo, pan rallado y perejil, un decilitro de aceite.

Se hace la bechamel con la mantequilla, harina y leche y se deja enfriar; después se forman las croquetas, en cuyo interior se pone una aceituna deshuesada, envolviéndolas en huevo y pan rallado y friéndolas en aceite muy caliente. Se sirven espolvoreadas de perejil picado.

COMERCIANTE:

Nuestra publicidad recordará a su numerosa clientela su establecimiento en el momento oportuno de sus compras; por ello le interesa anunciarse asiduamente en este diario.

Diríjase a nuestra Administración y encontrará toda clase de facilidades.

Crónicas INTERNACIONALES

EISENHOWER GANA VICTORIAS PARA SU ADMINISTRACION

Su personalidad enérgica y serena se refleja ya en los asuntos públicos

El "legado Truman" no era demasiado estimable

Nueva York. — (Servicio especial.)

TODAVIA es muy pronto para iniciar un bosquejo con el perfil del Presidente Eisenhower, y, sin embargo, apuntan ya ciertos rasgos, que permanecerán más adelante como característicos. Algún cronista decía la semana pasado, en un periódico de habla inglesa, que "la nueva Administración de Estados Unidos da señales de grata influencia de la personalidad del general". Se refiere el corresponsal al carácter entero, pero suave y cordial, y a la capacidad de organización y de percepción de Eisenhower. "Es como un filtro por el que pasan todas las limas de las pugnas entre Gobierno y oposición y de las mismas luchas intestinas del partido republicano", dice el mismo periodista.

Lo que en el argot de los informadores internacionales se denomina "el legado de Truman" no era precisamente un tesoro del que podía enorgullecerse su sucesor. He aquí los principales puntos en los que se fijaba el turbio horizonte mundial y el propio cielo político de Estados Unidos:

1 Las indecisiones de Truman en relación con la guerra de Corea—su desarrollo y resolución final—habían situado a Norteamérica en un punto crítico de su prestigio internacional.

2 La influencia de algún sector del partido demócrata, inclinado hacia Rusia, en los equipos de asesoramiento del Presidente y en el aparato de la política exterior oxidaban los movimientos y restaban soltura a la diplomacia norteamericana.

3 Bajo la influencia de la personalidad de Churchill, tanto Truman como sus colaboradores, emprendieron un camino peligroso en Asia y en Oriente Medio, lo que dió lugar a provocar las iras antinorteamericanas entre los pueblos árabes y orientales.

4 Una entrega absoluta a los denominados "superclanes" de la política internacional de Europa occidental, ponía en las manos de tres países, exclusivamente, toda la fuerza efectiva del Plan Marshall. Ello dió lugar a un desarrollo de aquél en sentido negativo, pues hubo Gobierno que manejaba el resorte de la amenaza comunista interior para obtener más dinero, que finalmente iba a parar a las arcas de las campañas neutralistas.

5 La abierta tolerancia con los elementos comunistas y simaptizantes del comunismo puso al alcance de los "espías atómicos" la fuente de los más importantes secretos científicos de todos los tiempos. Secretos que al pasar a manos de la U. R. S. S. intervinieron con su fuerza explosiva en el curso de los acontecimientos políticos.

6 La falta de sincronización entre los organismos estatales y la industria a la hora de la reconversión produjo una serie de "craks" sociales, que repercutieron con fuerza sobre la trayectoria política nacional.

7 Una ola de corrupción se había extendido por todo el país por obra de la indecorosa alianza entre algunos elementos políticos y las bandas de gángsters.

8 La falta de visión en los asuntos de la defensa de Europa, la revitalización de Alemania, la paz de Austria y otros importantes asuntos provocaban una corriente de escepticismo suicida en el interior del país.

Con todo ello hubo de enfrentarse la Administración Eisenhower. Con todo ello y con el grave fantasma de la desarticulación económica, que se acercaba a grandes zancadas a consecuencia de los déficits presupuestarios y del pasmo financiero. No hace muchos días se dió la noticia de que la Tesorería norteamericana lanzaba una emisión de 5.500 millones de dólares para cubrir las necesidades en metálico del Gobierno. Ello demuestra con qué cautela habrán de caminar Eisenhower y su equipo asesor por los senderos de lo económico. El empréstito suple una parte del déficit del presupuesto del pasado año.

Y había florecido en Estados Unidos, durante los últimos tiempos de la Administración demócrata, la semilla de la desconfianza. Faltaba una fe seria en el futuro. No se veía con claridad cuál iba a ser el papel de Estados Unidos en el concierto de las potencias internacionales, no se proyectaba con claridad la silueta del coloso. En este punto, justo es reconocer que la presencia de Eisenhower en la Casa Blanca provocó acto seguido una ola de entusiasmo y confianza. El prestigio del "soldado negociador" era y es muy grande entre sus compatriotas y en el mundo. Se decía de él lo que él iba a decir más adelante al referirse al embajador Bohlen: "The right man the rigt place" (El hombre adecuado para el sitio justo).

Frente al pueblo norteamericano, decepcionado por los últimos palos de ciego de la Administración Truman, ante una Inglaterra hirsuta y reticente por sus complejos económicos, con una Francia no unimismada ante el peligro de la expansión comunista, por un sendero de franca quiebra de prestigio en Oriente y de una decepción en Europa, Norteamérica vióse de pronto espoleada por la presencia del general Eisenhower en la Presidencia. Puede asegurarse que desde este mismo instante "Ike" comenzó a ganar la primera batalla para su Adminstración: la de la confianza.

TRES PROBLEMAS CANDESCENTES PARA INGLATERRA

Desnacionalización de la siderurgia, irredentismo irlandés y "étnosis" panheleno

Londres.—(Servicio especial.)

ES natural que un imperio tan vasto como el británico tenga continuamente problemas candentes, ya sean nuevos o, simplemente, viejas cuestiones que cobran actualidad al calor de las circunstancias del momento.

Un primer problema delicado es el de la desnacionalización de la siderurgia que entró en vigor el día 13. En realidad lo que entró en vigor es la reciente acta, o ley, de desnacionalización, con lo que empezará a actuar el Comité liquidador, que pondrá a la venta las acciones de dos empresas comprendidas en el conjunto desnacionalizado. Luego, teóricamente, se irá procediendo a sucesivas liquidaciones o devoluciones de las propiedades y factorías agrupadas por la anterior ley socialista, hace dos años y cinco meses. Pero un representante de la oposición, el diputado Willey, ha anunciado que el laborismo, tan pronto como vuelva al Poder, anulará las medidas desnacionalizadoras de la ley Duncan Sandys. Tal declaración ha creado un clima de inseguridad, que hace poco atractivas las restituciones y, por lo menos, demostrará la efectividad de las nuevas normas.

El segundo problema lo ha planteado el irredentismo irlandés. Durante la "pequeña coronación" de la Reina Isabel en Edimburgo, el reducido grupo nacionalista escocés repartió hojitas contra la "Reina inglesa", sin otras consecuencias. No ha sido igual lo sucedido en el Ulster durante la visita de la Soberana: dos puentes de la línea Dublín-Belfast fueron volados, y los tranvías de esta ciudad se paralizaron varias veces. Al lado de esta acción violenta, dieciséis diputados nacionalistas, partidarios de la unificación de las dos Irlandas, del pequeño Parlamento local y de la representación local en la Cámara de los Comunes, presentaron una moción en la que deploran el viaje real, que consideran contrario al deseo de la mayoría del país y perpetuador de la división impuesta por Londres. En la pequeña Cámara de los Comunes la oposición es insignificante (nueve nacionalistas, dos laboristas irlandeses y dos independientes), en relación con los partidarios del **statu quo**: 37 "unionistas u orangistas ocupan el Poder y todos los puestos importantes en la vida social y están respaldados por el poderío inglés. Pero, por lo menos en los condados de Armagh (donde está la sede primada de Irlanda), Tyrone y parte de Londonderry, el nacionalismo domina los distritos rurales. Las fricciones son frecuentes y amenazan con encontrarse ante cualquier episodio, sin que se vea el modo de que los puntos de vista antagónicos transijan. En la protesta nacionalista no ha participado el Gobierno de De Valera, porque éste, preocupado por su precaria situación parlamentaria, que le expone a quedarse con un solo voto de mayoría en el Dail, por haber perdido dos puestos en unas elecciones parciales, se prepara para celebrar elecciones generales en fecha próxima.

El tercer problema actualizado es el de la étnosis o "anchuiss" panheleno, que los chipriotas vienen reclamando desde 1914. Ahora, tras de una impresionante concentración popular, el etnarca Makarios afirmó que no faltará quien plantee en la O. N. U. el caso de la isla, sin que Inglaterra pueda esquivar, como en el pasado, un debate sobre su conducta y su presencia. La O. N. U. no dará libertad a Chipre, pero sí puede molestar a la Gran Bretaña en un momento mundial inoportuno para Londres.

Mac Carthy quiere investigar en el "santuario" de la Agencia Central de Inteligencia

Donde se manejan los más altos secretos de los Estados Unidos

Nueva York.—(Crónica radiotelegráfica de nuestro corresponsal.)

ACABADA la polémica sobre Mr. Matthews, comienza a aderezarse otra contra Mac Carthy a propósito de la Agencia Central de Inteligencia. El senador Mac Carthy quiere hacer comparecer ante su subcomité de Investigación del Senado a algunos funcionarios de aquel alto organismo, en el que se concentran las informaciones militares más secretas y todo lo que se refiere a espionaje y contraespionaje. El jefe de la Agencia Central de Inteligencia es ahora Allen Dulles, hermano del secretario de Estado, que vino a ocupar el puesto del general Walter Bedell Smith cuando éste pasó al cargo de subsecretario de Estado. Mr. Allen Dulles ha prohibido a todos sus empleados que presten testimonio ante cualquier clase de comité y Mac Carthy ha protestado de esta prohibición impuesta por Mr. Dulles.

El senador Mac Carthy quiere investigar concretamente a un alto funcionario de la Agencia Central de Inteligencia que se llama William Bundy y que es yerno de Dean Acheson. William Bundy contribuyó con cuatrocientos dólares en metálico a un fondo que se recaudó en su día para contribuir a la defensa legal de Alger Hiss, espía comunista que era alto funcionario del Departamento de Estado y que cumple ahora una condena de cinco años de prisión en los Estados Unidos. Al parecer, Mr. Bundy contribuyó al fondo de defensa de Alger Hiss "para ayudar a su suegro Dean Acheson", el cual siendo entonces secretario de Estado se encontraba en una embarazosa posición frente al proceso de Alger Hiss, que trabajaba bajo sus órdenes. Sin haber puesto en duda esta explicación basada en motivos familiares, el senador Mac Carthy desea, no obstante, que William Bundy comparezca ante su subcomité de Investigación para esclarecer con mayor precisión su conducta.

El hecho de que el senador pretenda hacer investigaciones dentro de la Agencia Central de Inteligencia, organismo que está directamente bajo la autoridad del presidente Eisenhower, y en el que se manejan los más altos secretos de la nación, les ha parecido a los colegas demócratas de Mac Carthy en el Senado poco menos que un sacrilegio. Uno de ellos, el senador Mike Monroney, de Oklahoma, atacó ayer con gran violencia al senador de Wisconsin subrayando que la Agencia Central de Inteligencia era un santuario inviolable cuyos secretos no podían penetrar ni siquiera los ministros del Gabinete y cuyas actividades no se permite que se discutan en el Senado a la hora de votar fondos para su mantenimiento.

Sin embargo, el senador Mac Carthy parece tener también poderosas razones para tratar de entrar con su subcomité de Investigación en el santuario de dicha Agencia. Entre otras, figura la siguiente: Durante la campaña electoral del pasado otoño, el entonces jefe de la Agencia Central de Inteligencia general Walter Bedell Smith, declaró públicamente que tenía la certeza de que los agentes comunistas se habían infiltrado también dentro del Alto Organismo de Información secreta. No se cree que el general Bedell Smith hiciera esta declaración sólo por motivos políticos, es decir con el único propósito de ayuda a Eisenhower a ganar las elecciones presidenciales, ya que entonces los responsables de cualquier infiltración comunista eran los demócratas que estaban en el Poder. Si se acepta que hay comunistas infiltrados en la Agencia Central de Inteligencia, como se demostró que los había en el Departamento de Estado, será difícil negarle al senador Mac Carthy su derecho a investigar ese Organismo secreto.

LOS IMPOSTORES JOVIALES 1953

—II—

Cuando al marqués de Roure le estafaron cien millones de francos un falso coronel y un mentido general.-Explotaron su vanidad haciéndole creer que le concederían la Legión de Honor si ocultaba unas "botellas de agua pesada" y uranio que andaban persiguiendo los agentes rusos.

LA vanidad es otra de las cuerdas flojas de los hombres que saben explotar a conciencia los impostores joviales de nuestro tiempo.

Con grandes titulares —que eran como grandes carcajadas— todos los periódicos del mundo publicaron a principios del año pasado, la historia de la estafa que le hicieron al marqués de Roure a propósito del uranio y de una roseta de la Legión de Honor.

Sí. Ustedes lo recordarán perfectamente.

Entraron en juego los siguientes personajes:

El marqués de Roure: Vanidoso, tontón y estafador.

Raymond Alberto: Exagente de Policía, hábil explotador de la estulticia del señor de Roure y el coronel Berhier, subjefe del Servicio de Contraespionaje francés: Que ni era coronel, ni subjefe de ningún servicio, General Combalurier: Idem de idem.

TUVO POR FONDO EL MARAVILLOSO MARCO DE LA COSTA AZUL

El lugar donde salió bonitamente burlado el marqués de Roure, tuvo por fondo el maravilloso marco de la Costa Azul.

Era en otoño de 1952, cuando el señor Escipción de Roure, conocido miembro de la nobleza francesa, hallándose gozando de la «saison» en Cannes recibió la visita de cierto señor que se hizo anunciar como Raymond Alberto.

—Sí, es un conocido mío de la guerra, recordó el marqués indulgentemente. Que pase.

Raymond Alberto entró en la «suite» que disfrutaba el marqués en el Hotel Carlton, y le presentó a cierto coronel Berhier.

—Soy el subjefe del servicio de contraespionaje francés, empezó diciendo el «coronel». Tengo en mi poder cierta cantidad de uranio y algunas botellas de «agua pesada». Trato por todos los medios de que estos elementos tan necesarios para la fabricación de la bomba atómica no pasen a manos de los rusos, que saben que yo poseo este material.

—¿Qué puedo yo hacer en este caso? Preguntó extrañado el marqués.

—Ayudarnos. Solamente necesitamos diez millones de francos como garantía de su servicio. Dentro de unos días recibirá usted instrucciones de nuestros agentes sobre el modo de pasar el uranio y el «agua pesada» a un país seguro: España.

EL MARQUES ESCONDE EL «URANIO» Y EL «AGUA PESADA»

El señor de Roure no vaciló en aceptar el servicio. Sabía que ayudaba a su Patria y que esta le recompensaría aquel acto. Extendió un cheque por diez millones de francos y se quedó con tres botellas que el coronel Herthier —vestido de uniforme— le entregó en el acto, así como una caja precintada «en la que se guardaba el uranio».

Pasaron algunos días y el marqués no recibió instrucciones de nadie. Temía regresar a París, donde podría ser raptado por los agentes rusos, según le habían advertido el «coronel» y el exagente de Policía.

Entonces recurrió a un extremo seguro: esconder el material en el jardín de la «villa» que su esposa poseía cerca de Cap Antibes.

Pocos días después, regresó a Cannes el coronel Berhier —siempre de uniforme— que volvió a entregarle al marqués tres botellas más de «agua pesada» exigiéndole a cambio, como garantía, cuarenta millones de francos.

—No tengo dinero, objetó el marqués, pero le daré un collar de mi esposa que vale cuarenta millones de francos.

—Bien, basta con ello, repuso el «coronel».

Aún intervino en la burla un tercer impostor jovial.

Fué un falso general, Combaluzier —que igualmente se presentó de uniforme ante Roure— y le dijo que Francia, en agradecimiento al gran servicio que le estaba prestando, le concedería La Legión de Honor.

—¿Cuándo saldrá esa concesión? Preguntó ansioso el marqués.

—En la relación de condecoraciones del Año Nuevo.

Ante aquella noticia, el marqués volvió a donar trinta millones más de francos al falso general que, naturalmente, también le entregó otra «botellita» de «agua pesada».

AGUA DEL GRIFO Y ARENA

El marqués esperó anhelante el Año Nuevo. Pero su sorpresa fué enorme al comprobar el periódico y ver que su nombre no venía entre los honrados con las condecoraciones concedidas por el Gobierno francés.

Acudió a la policía y preguntó:

—¿Creen ustedes que me han estafado?

—Traiga esas botellas, le dijeron.

Una vez que fueron descorchadas las misteriosas botellas se descubrió que estas sólo contenían agua del grifo y... arena, para «hacer pesada el agua». Y la caja de «uranio» piedras de la playa de Cannes.

Días después la Policía supo que el collar de madame de Roure, había sido desmontado y vendido entre varios joyeros de Marsella y de Niza.

Y no mucho después, tanto el «coronel» Berthier como el «general» Combaluzier fueron detenidos por la policía en un bar junto a la sede de las Naciones Unidas, en París, sin duda cuando fraguaban alguna nueva jovial impostura a cuenta de la vanidad de un nuevo marqués que soñara con lucir la Legión de Honor en la solapa.

Quien no ha sido habido aún es Raymond Alberto, que se ha llevado un buen pellizco de los cien millones del ingenuo marqués.

Pero este joven impostor, no tardará en caer también...

WALDO DE MIER

Ministerio de Cultura 2011