AÑO XXIX.—NÚMERO 9.638

MURCIA

Redacción, Oficinas y Talleres: JARA-CARRILLO, 1
Apartado de Correos, 54
25 ejemplares, 1,75 ptas.

El Liberal

SAAADO 8 DE MARZO DE 1930

MURCIA

Suscripciones: MURCIA: Un mes..... 2 ptas.
PROVINCIAS: Trimestre.... 6 »
EXTRANJERO: Trimestre... 15 »
Número suelto, 10 cts.

De nuestra colaboración especial

El Estado Libre de Irlanda

De Valera como parlamentario

II

Mientras tanto, ha seguido su curso el despacho ordinario de los asuntos del Parlamento y del Senado, adoptando la oposición un papel de crítica severa, pero no obstruccionista, en los debates corrientes legislativos, administrativos y financieros. No puede decirse que el «leader» del «Fianza Fail» haya tenido éxito en la liza parlamentaria. El poder y la influencia de De Valera han dependido en parte de su éxito como orador popular y como agitador, y, en parte, en la leyenda que sirve de aureola a su calidad de «leader» en la lucha contra la Gran Bretaña. Pero estas cosas le sirven de poco en los escaños de la Cámara. Allí se descubren por completo sus puntos flacos: su amor doctrinario por cosas astractas, su falta de comprensión de los detalles prácticos de legislación o administración, su tarda percepción y su presuntuosa fe en la razón que cree le asiste. Dícese que ata muy corto a sus subordinados, permitiéndoles pocas iniciativas, lo que también impide el éxito del partido en el «Dail». Algunos de sus miembros más jóvenes, sin embargo, se han destacado decididamente, en particular los diputados Lomase y Routladge. Pero, considerado en conjunto, el «Fianna Fail» no ha demostrado ser una fuerza parlamentaria de verdadero valor en la lucha.

El presidente Cosgrave y sus colegas de Gobierno no son, en manera alguna, superhombres, y la ausencia en sus Consejos de las amplias perspectivas de verdadero estadista que aportaba el finado Kevin O'Higgins se ha hecho sentir mucho en multitud de ocasiones desde la muerte de éste. Pero en estrategia parlamentaria y en táctica han demostrado que son superiores a los de la oposición, así como en su concepción de los asuntos prácticos. Muchos de ellos llevan ya bastante tiempo desempeñando su cartera, y tienen de los detalles de administración una experiencia de que adolecen sus contrarios. Están mejor documentados y cuentan con polemistas más hábiles. Ahora, en estos tiempos en que el país desea proseguir el desarrollo práctico de su vida, en vez de enfrascarse de controversias teóricas, esas cualidades les colocan en muy buena situación.

El ingreso de los diputados del «Fianna Fail» en el Parlamento hace dos años ha logrado sin duda un aflojamiento gradual de la tensión política y ha disminuido la acritud que antes emponzoñaba la vida política de Irlanda.

El Parlamento ha dedicado especial atención a los asuntos económicos. En este aspecto, la divergencia primordial entre el Gobierno y la oposición ha sido el asunto de las tarifas arancelarias. El Gobierno es partidario de proteger las industrias irlandesas, hasta donde las necesidades y ventajas del proteccionismo han quedado demostradas, por medio de una investigación concienzuda por parte de la omisión de Tarifas estatuida y se ha ido estableciendo por grados una tarifa aduanera. El «Fianna Fail» considera este programa demasiado lento y vacilante, pues es partidario de la implantación, tan en breve como sea posible, de una elevada tarifa general proteccionista, basándose en que el país debe en todo lo posible bastarse a sí mismo tanto para el bienestar de sus habitantes como para poner fin a su dependencia económica de Inglaterra. Queda sin explicar cómo va Irlanda a continuar exportando sus productos agrícolas sin importar nada en cambio.

Todavía es más importante la cuestión de cómo les resultaría a los agricultores—que constituyen el núcleo mayor de producción—tal sistema de proteccionismo a ultranza. No pueden beneficiarse mucho con un Arancel elevado. Si el coste de la vida sube a consecuencia del aumento en el precio de los productos manufacturados, al par que no pueden obtener precios más altos por los productos que exportan, su situación se agravará decididamente.

Bolton C. WALLER.

Copyright A. L. T. E. A.—(*Prohibida la reproducción*).

POLITICOS EUROPEOS

El presidente Masaryk cumplió ayer ochenta años

Sus aciertos y su vida ejemplar le han hecho el ídolo de su pueblo

Desde 1882 hasta la guerra europea, profesor de sociología en la Universidad Checa de Praga. La propia enseñanza de esa ciencia, que en el fin del siglo pasado era una ciencia nueva, colocóle desde luego en primer término en el seno de la ciencia checa, dándolo ocasión de trazar y exponer ante la escuela y el público los más árdoos problemas de la vida social, como por ejemplo el del socialismo, las cuestiones religiosas, las cuestiones morales (como el problema del suicidio) y otras tantas cuestiones sociológicas, Por los asuntos abordados y también por la manera original de resolver las cuestiones en estudio, Masaryk desde pronto se volvió uno de los maestros mas escuchados y más discutidos de la vieja Universidad de Praga y se constituyó en educador de la nueva generación intelectual, no solo en la Bohemia, sino también entre los otros pueblos eslavos.

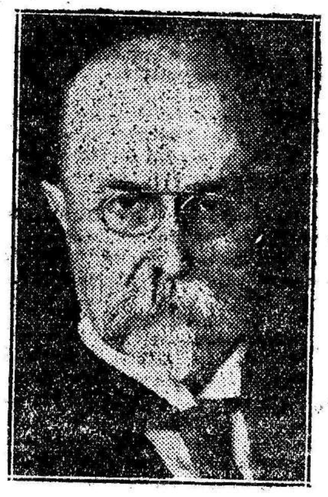

En el entretanto, Masaryk no fué jamás un filósofo puro, meramente doctrinario y especulativo, sino al contrario un filósofo moral y político y un hombre de acción. Púsose a estudiar el marxismo y el problema religioso, ocúpose profundamente con el problema de la nación, especialmente de la nación checa y de su misión en la historia universal. Habiendo sido la nación checa casi aniquilada por el yugo extranjero, bajo el cual gimió durante tres siglos, Masaryk se esforzó en dar a su pueblo que despertara desde el punto de vista nacional en el siglo XIX -una filosofía moral—nacional, ligándole a la Bohemia independiente de la época de los grandes reformadores Juan Hus y Comenius, e imprimiéndole de esta forma el agudo y concreto sentimiento de su misión en la historia del progreso y de la libertad humana.

El tercer punto saliente de la figura moral de Masaryk fué su don de acción pública. Filósofo y educador de nacimiento, aprendió en la dura lección de su vida (Masaryk es hijo de un operario eslovaco de Moravia y en su juventud practicó el oficio de herrero) la audacia, la perseverancia y la energía de un «self mode man», cualidades que le colocaron casi automáticamente entre los jefes políticos de su pueblo. Ese eslovaco profundamente religioso supo aprender y practicar las cualidades dominantes de los checos, esto es la pasión por el trabajo y las empresas, la tenacidad y el sentido pronunciado de la acción racional y organizada.

Tanto en la política como en la ciencia, Masaryk desde el principio fué un luchador, combatiendo sin trégua toda especie retórica, de romanticismo, dogmatismo, o sovinismo en la vida pública, y predicaba con la palabra y con su ejemplo una política basada en la realidad democrática y rigurosamente moral. Aún como profesor elevó su voz contra una grosera superstición antisemita; y, como diputado en el Parlamento de Viena, no metió a una crítica cerrada todas las hipocresías y todos los errores de la política oficial, tanto interior como exterior.

La misión histórica de su política, la ha desenvuelto Masaryk en el momento trágico de la guerra mundial Conocedor profundo de la situación de Europa y de Rusia, supo revelar con maravillosa lucidos de visión el destino del pueblo checo en medio de esa conflagración internacional, y además supo, por una acción verdaderamente heroica, llevar al pueblo a la realización de sus aspiraciones seculares de libertad y de independencia.

Después de proclamada la independencia en el país en 28 de octubre de 1918, Masaryk fué elegido unánimemente Presidente de la República de que fuera el mayor artífice. Esto no significa mas que la coronación natural de la acción libertadora que, como jefe presidencial del pueblo, emprendió durante la guerra; y el lazo filial indisoluble que se estableció entre el pueblo y su jefe, constituye el más elocuente testimonio de su excepcional valor moral y político.

(Consulado de la República Checoeslovaca en Valencia).

TEMAS MURCIANOS

Las fiestas de Abril

Esta tarde a las siete se celebrará en el salón de sesiones del Ayuntamiento la asamblea de fuerzas vivas convocadas por el alcalde señor Murphy para tratar de la celebración de las Fiestas de Abril.

Ignoramos el ambiente que pueda existir entre los elementos murcianos adictos a los tradicionales festejos de Primavera, si bien suponemos que éstos se hallarán dispuestos a afrontar con el entusiasmo necesario los trabajos para su organización.

EL LIBERAL, respondiendo a su tradición, aboga una vez más por la celebración de las Fiestas de Abril y ofrece de antemano su concurso desinteresado y entusiasta para la consecución de tal fin.

La Prensa murciana prestará su apoyo a las fiestas y su Asociación organiza unos Juegos Florales que habrán de revestir extraordinaria solemnidad, constituyendo uno de los números de mayor atracción del programa.

Creemos que todos los elementos convocados a la reunión de esta tarde acudirán al llamamiento del alcalde llevando por delante su amor a Murcia.

Las fiestas murcianas nada tienen que ver con la política. Siempre constituyeron esos festejos populares y famosos una tregua en las luchas políticas. Las conveniencias de la ciudad están por encima de otra clase de intereses.

Por eso esperamos que todos los murcianos amantes de las Fiestas de Abril ofrezcan su cooperación decidida para organizarlas este año con el mismo esplendor cuando menos que tuvieron en el pasado año.

Pero ello a base siempre del Entierro de la Sardina. En este punto reiteramos lo que tantas veces hemos dicho: si no se celebra el Entierro pueden ser suprimidas todas las demás fiestas.

Es el Entierro de la Sardina el festejo murciano por excelencia. Batallas de Flores las hay tan fastuosas como las nuestras en otras poblaciones. Cosos, fiestas literarias, verbenas, corridas de toros, etc., son festejos que pueden organizarse y se organizan en todas las capitales.

Nuestro Entierro de la Sardina, no. El Entierro de la Sardina es genuinamente murciano y constituye la nota típica de los festejos abrileños. Suprimirlo del programa equivale a quitar a éste todo su valor.

Por eso deseamos que los sardineros entusiastas acudan esta tarde al Ayuntamiento y ofrezcan la cooperación que otras veces prestaron para sacar la fantástica cabalgata.

De desear es también que el Comercio y la Industria, por medio de sus órganos representativos, brinden su apoyo a las fiestas abrileñas, pues sin él no podría esperarse el éxito que todos deseamos.

Hace falta mucho entusiasmo. Tanto como escaso es el tiempo con que se cuenta para su organización. Pero si de veras se quiere que haya fiestas, les habrá. El entusiasmo de los buenos murcianos obrará el milagro, como ha sucedido tantas veces.

Manifestaciones de Villanueva

No hay que crear dificultades al Gobierno Berenguer para no tener responsabilidad en su fracaso

La actitud de Sánchez Guerra le parece muy bien, y la de Cambó todo lo contrario

7, a las 3 t.

Barcelona.—Don Miguel Villanueva ha hecho interesantes manifestaciones a un periodista barcelonés.

Ha dicho que el acto de Sánchez Guerra en el Teatro de la Zarzuela de Madrid le ha parecido muy bien.

Ha añadido que no se deben crear dificultades a la actuación del Gobierno Berenguer, para así no tener luego responsabilidad en su fracaso. Esto no quiere decir que haya que estar desarmados, sino aplazar la acción hasta que se vea abiertamente que retrocede en su marcha hacia el restablecimiento de la normalidad o que la suspende definitivamente para dar paso a una dictadura peor que la anterior, porque será menos franca.

—¿Y no cree usted que ese momento ha llegado?, le preguntó el periodista.

—Alguna señal hay de ello, pero no es bastante para obrar porque se puede rectificar la conducta.

Hablando de la actitud de Cambó y de su actuación en el campo político es indescifrable y extraña, como su idea de formar un partido y las referencias que del mismo tiene.

Cambó, siguió diciendo, me produce la impresión de un hombre que ha llamado a todas las puertas sin encontrar respuesta en ninguna.

Hablando del problema catalán dijo que tiene una gran importancia para España, y que es resultado de la funesta política realizada en Cataluña por el general Primo de Rivera.

Suscripción

para regalar a don Salvador Martínez Moya la Medalla de catedrático.

Don Antonio Clemares Valero, 25 pesetas; don Juan de la Cierva López, 5; don José M. Reverte, 2; don José M. González Soriano, 5; don Emilio Díez de Revenga y Rodríguez, 5; don José M. Arnáez, 5; don José M. Guillamón Miró, 25; don José M. Guillamón Pascual del Riquelme, 25; don Mariano Ruiz-funes, 25; don José Asensio Illán, 25.

Continúa abierta la suscripción con cuotas de 1 a 25 pesetas en la Secretaría del Colegio de Abogados (Audiencia provincial) en la del Círculo de Bellas Artes y en el despacho de don Emilio Díez de Revenga González Adalid 3.

Esta tarde se celebrará una velada en el teatro de la Princesa, a la que probablemente asistirá el rey, pronunciando en ella un discurso el ministro de Instrucción don Elías Tormo.

Esta mañana, a la salida de la misa y a la entrada del banquete, se promovieron algunos incidentes pintorescos producidos por los estudiantes liberales.

Fichero universal

VANIDAD DE PRINCIPE

Bjoernson famoso autor dramático noruego, rival de Ibsen, fué invitado a la corte del principillo alemán de Lipe, soberano de un territorio que no iguala en extensión el término de Alcantarilla.

Dirigió las representaciones de varios de sus dramas, pero no supo ser tan cortesano como la hinchada vanidad del Príncipe deseaba.

Indignado el Soberano por una de las inadvertencias del poeta, le desterró de sus Estados dándole un plazo de 24 horas para que esluviese fuera de ellos.

Me basian diez minutos, contestó Bjoernson, tengo abajo la bicicleta.

En la Confederación del Segura

Acuerdos de la Junta de Gobierno

En la última sesión celebrada por la Junta de Gobierno de la Confederación Sindical Hidrográfica del Segura, quedó esta enterada de las recientes disposiciones oficiales que afectan a las obras y fines de la Confederación.

También se enteró de varios asuntos de trámite y de un oficio de la División Hidráulica del Segura sobre una solicitud de aprovechamiento de un salto de agua en el Hondón del Segura.

Se dió a conocer el expediente de deslinde provisional del límite de regadío de Lorca con Totana, el cual pasó a informe del letrado asesor.

Se declaró incompatible una petición de aprovechamiento de un salto, y se informó favorablemente otra.

Se dió a conocer la liquidación del año 1929 último, en la que resultó una diferencia de siete millones 852.675,07 pesetas, en comparación de los gastos con los ingresos.

Se dió cuenta del informe emitido por el señor letrado asesor sobre la adquisición de un usufructo en la zona de embalse del pantano de Alfonso XII a doña María Camacho.

Idem idem referente al acuerdo del Tribunal Económico Administrativo provisional de Murcia, en la reclamación contra las liquidaciones en la Oficina liquidadora de Derechos Reales de Lorca, acordándose entablar el recurso de alzada.

Se dió cuenta de los estados de ingresos y pagos, situación de fondos y balance de comprobación en 31 de Enero último, del que resulta una existencia en Caja de diez millones 538.431,58 pesetas.

En asuntos urgentes se dió cuenta a la Junta de la relación por perjuicios sufridos en el regadío con motivo del desagüe del Pantano de Puentes de Lorca, cuyos perjuicios fueron valorados por la Comisión nombrada al efecto por la Junta Social de Riegos de Lorca en 6.940,00 pesetas, aprobando la Junta de conformidad y autorizando el gasto que ello supone.

El delegado de Fomento, director técnico, en virtud de los acuerdos de la Junta de Gobierno en sesiones anteriores dió a conocer a las diferentes Entidades, Heredamientos, Juntas de Hacendados, etc., los conciertos establecidos para el cobro de las cuotas de derrame, acordándose después de oídas las opiniones de los representantes de dichos Heredamientos y comisiones de regantes, etc., el beneficiarlas con un 15 % de su importe.

Por último el Delegado Regio dió cuenta a la Junta de Gobierno de las impresiones recibidas sobre la marcha de esta Confederación con los planes de Gobierno.

FIGURAS DEL TABLADO

Anita Flores

Con motivo de su reaparición en Murcia, vivo aún el recuerdo de sus triunfos recientes, saludamos en nuestra Redacción a la gentil Anita Flores.

Existe en nosotros un no sabemos qué de prevención contra los tablados de ensayos, donde un administrador inquieto puede, á veces, poner a prueba el grado de irritabilidad del espectador más ecuánime, con una sucesión de «cosas» casi siempre demasiado averiadas; pero sucede también que es precisamente en ese plano donde se desarrollan como en tierra nueva, sin cultivo visible las flores más finas de la sensibilidad. Este es el caso de Anita, la canzonista y maravillosa danzarina cuyos ojos, bellamente, ampliamente almendrados,—los de las lucecitas que cambian de color—, de pupilas irisadas por lejanías que entraron bajo los arcos perfectos de sombra, sabia en matizar ternuras desbordantes, tan bien completan la travesura graciosa y dislocada de su cuerpo, en un Blak Botton, como acentúan la posibilidad dramática de una canción sentimental...

Saludamos a la hermosa muchacha, que, sin duda, ha de tardar bien poco en ocupar el puesto de máxima refulgencia que le pertenece, entre la constelación de «estrellas» de España, por derecho de inteligencia.

Suscríbase a 2 pesetas al mes EL LIBERAL

Las izquierdas

Nueva directiva de la Agrupación Socialista

En junta general celebrada el día 6 del corriente, por esta entidad política, fueron elegidos los siguientes señores para ocupar los cargos de la directiva.

Presidente, José Ruiz del Toro.

Vicepresidente, Vicente Albarracín.

Secretario, José Ramirez López.

Vicesecretario, Ricardo Rubio Manzanera.

Tesorero, Antonio Navarro Crespo.

Vocales: Luis Paredes Castillo, Elías Pastor Escolano y José Bernal Segado.

En dicha Junta fueron admitidos numerosos socios, entre los que figuran nombres de conocidas personalidades de Murcia y el de una mujer, la primera que se afilia en esta localidad al Partido Socialista.

LA PATRONA (a su marido, en vista de que no pagó el huésped, artista de circo).—¡Ahora mismo, Edmundo, coges esos chismes y se los plantas en mitad de la calle!

ACLARACIONES

Los sucesos de Vera y el libro de Gabriel Maura

Una denuncia concreta

Nuestro fraternal colega «Heraldo de Madrid» publica lo siguiente:

En «El Liberal», de Bilbao, se ha publicado una interesante carta del comandante de Carabineros don Juan Cueto. Se hacen en la carta aclaraciones a la referencia de los sucesos de Vera que el conde de la Mortera da en su «Bosquejo histórico de la dictadura».

La carta, en efecto, es muy interesante, y se refiere no sólo a los sucesos de Vera, sino a otras conspiraciones fronterizas. Nosotros publicaríamos integro el escrito si dispusiéramos de espacio para ello. En la imposibilidad de hacerlo, no nos resignamos a reproducir un párrafo que da idea de cómo se desarrollaban ciertas actividades durante la dictadura.

El párrafo es éste.

«A los once meses casi justos del suceso sangriento sorprendí a unos policías con las manos en la masa de una segunda conspiración con rico botín de armas, previamente compradas por ellos mismos en Francia. Dí parte de todo ello en varios oficios reservados, creyendo que se armaría la gran marimorena. Pero nadie, aparte de mis jefes jerárquicos (y aun éstos hasta cierto punto), se dió por enterado oficialmente—NI SE HA DADO HASTA AHORA, que yo sepa—de aquellos partes. Al poco tiempo fuí trasladado a Asturias «por conveniencias del servicio». (El policía denunciado por mí como autor de un delito ha obtenido desde entonces varios ascensos y condecoraciones y ha venido figurando en el descubrimiento de varios terribles complots). Ya en Asturias y gravemente herido en mi interior satisfacción, me consideré obligado a romper mi reserva oficial y a enviar una declaración de todos estos sucesos, firmada por mí, a quince o veinte personajes conocidos, entre ellos V. E., cuyos nombres no he revelado a nadie hasta la caída de la dictadura. Ninguno de ellos, que yo sepa, se conmovió con mi relato, que luego se hizo público en hojas clandestinas. Se me abrió un nuevo proceso; pero ¡ah!, no por el contenido de mi declaración, que ratifiqué ante el juez Y QUE NO HA SIDO DESMENTIDA AUN POR NADIE, sino sólo por el hecho de que esta declaración circulase impresa».

La fiesta del Estudiante católico

Se ha celebrado con grandes precauciones

7, a las 3 t.

Madrid.—Esta mañana se ha celebrado la fiesta del Estudiante católico con grandes precauciones.

Por la mañana se celebró una misa en la iglesia de San José y a mediodía tuvo lugar un banquete en Molinero.

Para las fiestas de Abril

La Fiesta Lírica de la Asociación de la Prensa

La Asociación de la Prensa de esta capital viene trabajando con gran entusiasmo en la organización de la interesante Fiesta Lírica de Abril, que habrá de celebrarse en nuestro coliseo de Romea, dentro de la misma semana en que tengan lugar los tradicionales festejos de Primavera que prepara nuestro Ayuntamiento.

Como ya saben nuestros lectores la noche de la celebración de la Fiesta serán llevadas al trono de la Poesía nueve bellísimas señoritas representando a las ciudades de Cartagena, Lorca, Caravaca, Mula, Totana, La Unión, Cieza y Yecla, cuyas señoritas juntas con la que habrá de ostentar la representación de Murcia formarán conjunto deslumbrante de Reinas de la Poesía y la Belleza. La Comisión organizadora se ocupa en estos momentos de la elección de esas Reinas para la Fiesta Lírica de Abril.

El éxito del Certamen Literario es indiscutible a juzgar por el número de los trabajos que se están recibiendo de los más distintos puntos de España. El plazo de admisión de trabajos termina el día 20 del actual.

Actuará de Mantenedor una de las figuras de más relieve en la oratoria.

Lea todos los días EL LIBERAL

NOTICIAS

Ha dado a luz con toda felicidad una hermosa niña la esposa de nuestro buen amigo el oficial de Correos, don José María Ruiz-funes Amorós.

Felicitamos a los dichosos padres y abuelos.

BANCO INTERNACIONAL
INDUSTRIA Y COMERCIO
CAJA DE AHORROS
Interés anual 4 por 100

VINO MOSTO NATURA
Esterilizado agradabe y tónico, excelente en infecciones intestinales y convalescencias, etc.—Venta en comestibles y farmacias.

Don Bartolomé Robles Sánchez, comunica a sus amigos y clientes que ha trasladado su domicilio en la calle de Cartagena, 5, principal donde tiene el gusto de ofrecerse.

Banco Español de Crédito
Sucursal de Murcia
CAJA DE AHORROS
INTERESES 4 POR 100
Las imposiciones devengan intereses desde el dia siguiente de efectuadas.
Horas de Caja. De 9 a 1.

Confederación H. del Segura

Régimen de embalse

Volumen del embalse del pantano de Talave, 33.871.330 metros cúbicos; teniendo un desagüe de 243.648 metros cúbicos.

Volumen del embalse del pantano Alfonso XIII 20 892 499, teniendo un desagüe de 000.000 metros cúbicos.

Volumen total embalsado en el pantano de Puentes, 000.000, metros cúbicos, teniendo un desagüe de 39.744 metros cúbicos.

7 de marzo de 1930.

Sucesos

Hallazgo de un cadáver

En la casilla de un vagón de un tren de mercancías ha sido encontrado, en la estación de Cartagena, el cadáver de un hombre pobremente vestido.

Hecha la identificación, resultó ser el cadáver del mendigo Joaquín Navarro Gelabert, de 54 años de edad.

Interviene el Juzgado.

Una caída

En el Hospital provincial ingresó ayer noche Juan Cabal Seva, de 10 años, que presentaba una contusión en el parietal derecho de pronóstico leve.

La herida según propia declaración se la produjo al caer de una camioneta a cuya trasera iba asido, en la plaza de Santa Eulalia.

Una riña

La guardia civil de Moratalla detuvo a los individuos Francisco Rodríguez Martínez, de 34 años de edad, de oficio sastre, y a Juan Sánchez Alvarez, de 21 años, soltero, dependiente de comercio, ambos naturales y vecinos de esta población por haber reñido produciéndose mútuamente lesiones leves en la nariz.

A Rodríguez le fué ocupado un revolver con el que intentó disparar a su contrincante.

Los detenidos fueron puestos a disposición del Juez correspondiente.

Detenido por hurto

La guardia civil del puesto de Cabezo de Torres detuvo al individuo Juan Bernal Belda, de 29 años de edad, soltero, por haber hurtado a su convecino Antonio Cárceles Sánchez, de 22 años, con ocasión de hallarse en completo estado de embriaguez veinticinco pesetas que llevaba en uno de los bolsillos.

EMPRESA INIESTA

Teatro Circo Villar

Sábado 8 de Marzo de 1930
a las 6 y 1|2 tarde y 10 noche

PROGRAMA

1.° La colosal producción americana en 5 partes titulada
Riéndose de la muerte

2.° La preciosa película de palpitante actualidad en ocho partes titulada
España ante el mundo
Grandioso asunto impresionado con motivo de las Exposiciones de Barcelona y Sevilla.

Nota: Mañana Domingo, por tarde y noche LAS NOCHES DE LONDRES por Jack Trevor y a la una de la madrugada, Gran Baile de Máscaras.

El Lunes, ORQUIDEAS SALVAJES por Greta Garbo.

Media Luna Cinema

Sábado 8 de Marzo de 1930
desde las cinco y media
La divertida cómica en dos partes titulada
ESPOSA Y MARTIR
La preciosa comedia en 7 partes de la Firt National
Cuidado peatones

Cine Popular

Sábado 8 de Marzo de 1930
desde las cinco y media
La preciosa comedia en 5 partes titulada
POR ELLA
La divertida producción en ocho partes titulada
Un novio postizo

Notas deportivas

Comentarios a los partidos de la próxima jornada de la Liga

En la segunda división

Lo igualados que van tanto los equipos que figuran a la cabeza del grupo como los que van a la cola hace suponer en las cuatro jornadas que le restan a la competición luchas reñidísimas para un afianzamiento definitivo o un alejamiento indudable del «furgón».

Veamos los partidos señalados para el domingo:

En Valencia jugarán el titular, al que le resta jugar en su campo con el Murcia y fuera con el Sevilla y el Sporting; con el Iberia, que recibirá en su campo al Alavés y al Oviedo, y se desplazará a Coruña. El empate de Zaragoza (3 3), presenta favorable el partido para los valencianos.

El Sporting, que tiene que visitar al Murcia en su campo y espera en el Mólinón al Valencia y al Oviedo, jugará en dicho terreno con la Cultural, que recibirá en el campo de Guzmán el Bueno a la Coruña, para luego ir a Sevilla, donde le aguarda el Betis, y de allí venir a Murcia. Por la baja forma de los leoneses es de suponer que las huestes de Meana se resarcirán del 4—0 de la primera vuelta.

El Alavés, al que le restan otros dos partidos en su campo con los dos equipos andaluces, jugará el domingo con el Oviedo, al que venció gracias a Quintana en la primera vuelta (1—0), y es de suponer que no sea tan escasa ahora la diferencia.

El Betis jugará con la Coruña y es de suponer que el equipo de Sánchez Mejías obtenga un tanteo superior al que su adversario le sacó en Riazor (1—0).

Y el Murcia jugará con el Sevilla en la Condomina. A ambos le restan, luego de la jornada del domingo, dos partidos en su campo, y a los dos le son igualmente necesarios los puntos para conseguir sus afanes. Al Sevilla para lograr la puntuación que lo llevaría a la primera división. Al Murcia para apartarle de la cola.

Por ello el partido es decisivo para nuestro club campeón. El Sevilla, animado por la diferencia neta que obtuvo en el primer partido (6—1), vendrá con grandes ánimos por la victoria, ya que necesita por lo menos el punto que pensaba obtener el domingo anterior sobre el Iberia. Y los murcianos, al afán de desquite por la «paliza» de los sevillanos, deben unir la necesidad de obtener esos puntos.

La afición se ha dado exacta cuenta de lo que para el fútbol local suponen, y estamos seguros de que su aliento no ha de faltar en esa tarde a los jugadores. Si éstos repiten su actuación frente al Coruña, veremos todos el partido tranquilos y satisfechos. Y deben procurarlo para que no sea tan grande el esfuerzo a hacer en los partidos restantes.

Pero hasta el domingo, a las tres y media, no podremos empezar a hablar con conocimiento de causa.

Gobierno militar

Servicio para el día 8

Presidente de la Junta de provisiones, comandante de Sevilla don Justo González Grau.

Imaginaria, teniente coronel de Sevilla don Salustiano Rodríguez Monje.

Hospital y provisiones, octavo capitán de Sevilla.

Imaginaria, primer capitán del mismo.

Médico de provisiones, capitán médico del regimiento de Artillería don Pedro González Rodríguez.

Vigilancia y visita de Hospital los cuerpos de la guarnición.

Guardia de la prisión provincia regimiento de Sevilla.

Un consejo de guerra

El día 11 a las nueve de la mañana, en el cuartel del regimiento de Sevilla comenzará la celebración del consejo de guerra seguido contra Antonio Moñino Olmos, por insulto a la guardia civil.

Presidirá el consejo el teniente coronel de Sevilla don Enrique Lepez Gómez y actuará de auditor el teniente D. Eduardo Mulero Massa.

De fiscal actuará el teniente auditor de segunda don Antonio de la Rosa.

VIDA RELIGIOSA

Santoral.—Día 8 de Marzo de 1930.—Sábado.—San Juan de Dios.—San Cirilo.

—Ayuno sin abstinencia.—Indulgencia Plenaria.

—La Misa y oficio divino de San Juan de Dios, confesor, con rito doble mayor y color blanco.

El mes de Marzo consta de 31 días y está consagrado al Patriarca San José.

El toque de alba, a las cinco de la mañana.

El toque de oraciones, a las seis y media de la tarde.

El toque de Animas a las nueve de la noche.

Vela y Alumbrado

Se descubre con Misa rezada a las ocho de la mañana.

Se reserva con Bendición a las cinco y media de la tarde.

Día 8.—En San Juan de Dios.

Día 9.—En Capuchinas.

CULTOS

En la Catedral.—El coro por la mañana a las nueve con Misa de Prima y Conventual y horas menores. Prima, Tercia, Sexta y Nona, y por la tarde a las tres Vísperas y Completas, Maitines y Laudes.

En María Reparadora.—Se descubre con Misa rezada a las siete de la mañana, y se reserva con bendición a las cinco de la tarde.

Santo Tiempo Cuaresmal

En todas las parroquias y rectorías empieza la Cuaresma con el ejercicio del padre Valverde, al toque oraciones. Los domingos por la tarde sermón propio del día, y la Catequesis, a cargo de los párrocos y coadjutores.

—En el Carmen, solemne Quinario al Santísimo Cristo de la Preciosa Sangre, al toque de oraciones.

Miércoles 12, predicará el señor don Ceferino Sandoval, párroco de San Antolín.

—En San Antolín, solemne Quinario al Santo Cristo del Perdón, al toque de oraciones.

Los lunes 10, 17, 24 y 31 de marzo y 4 de abril, predicará el señor don Francisco Javier Leandro Sánchez-Ocaña, cura rector de Lobosillo.

—En Jesús, solemne Quinario a Nuestro Padre Jesús, a las tres de la tarde, predicando el R. P. José María Navarro, franciscano.

—En San Lorenzo, solemne novenario al Santísimo Cristo de la Agonía de Limpias, por la mañana en la Misa de ocho y por la tarde al toque de oraciones, predicando el novenario el reverendo padre José María Ibarrola, de la Residencia de PP. Redentoristas de Granada.

MERCADOS

MURCIA

Frutas y hortalizas

Cotización del día 7 en la Lonja:

Patatas, 11'50 pesetas los 50 kilos tomates 45'00; bajocas, 150'00; cebolla seca, 4'00; nabicoles, 4'00; ajos secos, 72'50; chirivías 12'50; alcachofas, 25'00; apios 15'00; guisantes 15'00; cardos, 15'00 peros, 35'00; peras, 72'50; habas, 16'00; limones, 10'00; melones, 15'00; boniatos, 13'00; naranjas, 1'50; dátiles, 15'00.

Géneros de cuenta por docena.

Coles, 2'60; lechugas, 0'50; rábanos 0'25; cebolla tierna, 0'20; coliflores, 4'00; ajos tiernos, 0'15; lechugas, 0'50; acelgas, 0'10; calabaza tiernas, 2'50.

Pescados y mariscos

Precios en la Pescadería.

Merluza, 6 y 0 ptas. kilo; pescadilla, 4; atún, 6; calzón, 4'00; emperador 4'00; pajel, 3'00; mero, 5'00; calamares, 6'00; besugos, 2'00; jibias, 2'50; gallinas, 3; pulpos, 2'00; dorada, 3'00; mujol, 2'50; lobarros, 4'00; salmonetes, 6; sardina, 1'60; chirrete 1'60; boga, 1'60; boquerón 1'20; dorada, 4'00; palometas 2'00; gambas, 4'00; almejas, 2'60; lenguados, 8.

Langostinos, 20.

Notas municipales

Denuncias

Por los agentes de la guardia municipal fueron presentadas a la Jefatura tres denuncias por las siguientes infracciones:

Por circular montados en carros, una

Por circular sin luz en el piloto, una.

Y otra por circular en dirección contraria.

Servicios diversos

El guardia número 40 detuvo y condujo a la Comisaría a una mujer que fué sorprendida por el visitador del arbitrio de carnes, cuando pretendía entrar en la Plaza con una cesta de carne de res.

—El sereno número 4 detuvo y condujo a la Comisaría a un individuo por reñir con otro que se dió a la fuga no pudiendo ser detenido

Cerdo inutilizado

En presencia de los agentes fué inutilizada y enterrado un cerdo fallecido en el mercado de cerdos

Pérdida

El guardia número 38 Antonio Aroca, entregó en la Jefatura, donde queda depositado a disposición de quien acredite ser su propietario, un bolso de señora conteniendo diversos objetos.

Central Cinema

A las seis y cuarto y a las diez, estreno de la magna producción PARAMOUNT
Los muelles de New-York
Interpretada por GEORGE BANCROFT y OLGA BLACANOVA.
Un gran film de intenso realismo que muestra a los espectadores una faceta desconocida de la vida neoyorquina.

Mañana, domingo
Selecto programa kilómetrico

T. S. H.

PROGRAMA PARA EL DIA 8

Madrid.—E A J 7.—424 m., 3 kw. 707,5 kiloc.

11,45.—Mediodía.—Nota de sintonía.—Calendario astronómico.—Santoral.—Recetas culinarias por don Gonzalo Avello.

12,00.—Campanadas de Gobernación.—Crónica resumen de la Prensa de la mañana.—Cotizaciones de Bolsa.—Bolsa de trabajo.—Programas del día.—Noticias.

12,15.—Señales horarias.—Fin de la emisión.

14,00. — Sobremesa.—Campanadas de Gobernación. Señales horarias.

15,25. — Noticias de Prensa. — Servicio especial para Unión Radio, suministrado por la Agencia «Febus» —Indice de conferencias.

15.30 —Fin de la emisión.

19.00.—Tarde. — Campanadas de Gobernación.—Música de baile.

20,25. — Noticias de última hora. Información directa de Unión Radio.

20,30 —Fin de la emisión.

22,00.—Noche.—Campanadas de Gobernación. — Señales horarias.—

Selección de la opereta, traducida por José juan Cadenas, música del maestro Franz Lehar «La viuda alegrd».

Crónica-resumen de las noticias del días.—Noticia de última hora. —Servicio especial para Unión Radio suministrado por el diario El Debate».

0.30.—Cierre de la Estación.

(Esta emisión será retrasmitida por la Estación de Barcelona).

EXTRANJERO

Los aviadores White y Cuñel

7, a las 3 t.

Montevideo. — Han llegado los aviadores White y Cuñel, que como se sabe están realizando un vuelo alrededor de América.

Se les dispensó un entusiasta recibimiento.

Manifestaciones comunistas

7, a las 5 t.

Berlín.—Durante la noche pasada se produjeron en esta capital manifestaciones comunistas, los cuales chocaron diferentes veces con la policía, que consiguió mantenerse dominando en la ciudad.

A las diez de la noche en la prefectura de Policía había siete policías heridos y otros tantos comunistas y se llevaban realizadas 230 detenciones.

En otras ciudades alemanas también se produjeron manifestaciones siendo las más agudas en Colonia, donde han resultado 13 heridos y se han realizado 300 detenciones.

ESPECTACULOS

CIRCO VILLAR.—A las 6'35 y a las diez y cinco, «Riéndose de la muerte» y «España ante el mundo».

CENTRAL CINEMA.—A las seis y media y a las diez, programa cómico y «Los muelles de Nueva York».

MEDIA LUNA CINEMA.—Desde las cinco y media, «Esposa y mártir» y «¡Cuidado, peatones!».

CINE POPULAR.—Desde las cinco y media, «Por ella» y «Un novio postizo».

SALON SPORT VIDAL.—Desde las cinco y tres cuartos, programa cómico y «El rey de los cow-boys».

CAFE ORIENTAL.—A las dos y media, seis y media, y diez y media, Dorotella y Anita Flores».

EN LA MONTAÑA

Charlas cinegéticas

Hoy he visto cruzar dos golondrinas sobre la montaña llena de nieve. Sin duda es una enamorada pareja de las simpáticas aves que todos los años hacen su aparición cuando los almendros visten de novia, la vega se cubre de flores y el campo, todo, sonríe al sentir circular la savia en las proximidades de la Primavera.

Su rumbo era incierto e inseguro, según podía deducirse fácilmente de los constantes zig zag alrededor de la casa donde unos cuantos amigos pasamos la temporada anual de caza, servidos a maravilla, por el honrado matrimonio que la habita y su hija Antonia, flor silvestre de exquisito aroma, muchacha guapa de delicadas líneas que en nada parece haberse criado en la lejana serranía.

¿Habrán estado aquí el año anterior y vienen de nuevo a colgar su nido de los maderos que cubren la habitación cuya ventana desvencijada y rota ya no se cierra?

No; aquí sólo se ven golondrinas que van de paso. Si no hay lo necesario para criar a sus polluelos, previsoras y cautas, siguen su vuelo y no se quedan ¡Cuan diferentes los hombres que se marcharon y de muchos nada se sabe, y de otros quizá no sepan nunca si han de volver! A 1.145 metros sobre el nivel del mar, el Verano es corto, la Primavera y Otoño poco apropiados y frescos, y el Invierno de frio intenso casi como en el Norte de Europa.

Así se explica que en estas alturas no haya nada más que ciertas aves, entre ellas, el buitre que anida en los cerros más elevados, la perdiz, y su mortal enemigo el águila que a todas horas se cierne en los aires, siempre en acecho de su presa.

Y es verdaderamente prodigioso que la perdiz resista las bajas temperaturas de estas montañas. En los Poyos de Pedro López, enorme cerro de formidables precipicios y empinados candiles, corretean por encima de la nieve helada como en la más cómoda llanura; cosa tan fácil para ellas y tan difícil para el cazador que constituye un verdadero peligro.

Este enorme cerro casi de la misma altura que el torreón (1.585 metros,) está cubierto, en la mayor parte de sus mesetas, de una capa de nieve no menor de treinta centímetros, y en los recodos de un metro.

Es un espectáculo atrayente el de la nieve. En las cumbres, verdean los pinos sobre la extensa alfombra de blanca espuma que el sol hace brillar con deslumbrantes destellos. Las crestas de las laderas que dan al Mediodía están coronadas por largas guirnaldas que festonea la nieve en formas distintas, a trechos, moteada por los enebros, sabinas y matacanes que adornan los cristales helados como colgantes joyas de reina gitana, y en las hondonadas y puntos no batidos por el viento, se amontona en grandes témpanos cubriendo los saltos y escalones de los barrancos, invitadores, como montaña rusa, a lanzarse, veloz, en el espacio.

Hay que contemplar las bellezas de estos sitios. Ver la nieve tan de cerca para convencerse del pueril temor que se le tiene, ha creencia de ir encorvado dando diente con diente a su contacto, es pura fantasía de la imaginación. Nosotros andamos sobre ella mañana y tarde, sudorosos al subir alguna empinada cuesta, y no sentimos frio. En la mañana que escribimos estas cuartillas, señala el termómetro cinco grados bajo, cero, y recortados en un carasol, no tiembla el lápiz en las manos apesar de haber sacado la nieve del puesto y habernos metido en él tranquilamente. El trabajo de arrancar romeros, el ejercicio diario y el aire puro de las montañas dan a nuestros miembros fuerza, vigor y reposado sueño.

La caza de la perdiz con reclamo, es un pretesto para salir al campo. No se caza casi nada. Transcurren los días sin cortar una pluma, y como todos los años, se nos van los días diciendo: «todavía no están» y «se han pasado». Pero nosotros si lo pasamos agradablemente, y «alejados del mundanal ruido» no nos enteramos de las luchas, los odios y las pasiones que allá abajo estremecen hoy el alma española en estos momentos de emocionante actualidad política

La pureza de la nieve, nos encanta. La soledad de los lugares nos deleita y nos atrae, y el silencio de los sitios escogidos como puntos estratégicos para los puestos nos invita a contemplar los bellos y sugestivos paisajes que la Naturaleza, tan pródiga ha desparramado en toda la Sierra de España.

Roque SANCHEZ.

La Carrasca 8 1930.

CARAVACA

Defunción y entierro

Después de una larga enfermedad sufrida con resignación cristiana dejó de existir en esta Ciudad el pobre y honradísimo Maestro Nacional don Francisco Martínez García.

Don Francisco como siempre le han nombrado en cuantas escuelas ha desempeñado, era una institución del Magisterio, siempre ha sido el mismo, jamás se ha salido de sus esferas, jamás ha tenido un reproche para nadie y siempre tuvo su alma y su corazón para todos.

Cuarenta años educando dos generaciones han ido a sus escuelas, y don Francisco en todos los sitios y de todas formas no ha sido nada mas que uno, siempre el mismo.

Y prueba inequívoca de las simpatías y amistades que gozaba fué la manifestación de duelo que el domingo se hizo ante su cadáver en esta ciudad, pues verdaderamente si no fué todo lo que debió serlo, sí lo fue en la realidad.

Sus compañeros los maestros nacionales de Cehegin, Calasparra, Moratalla, Singla y esta vinieron a rendir el último tributo al compañero honrado y siempre compañero.

Sobre el féretro figuraba una magnífica corona, póstumo obsequio que ofrendaban sobre el que fué tan digno compañero los maestros de Caravaca.

Otra prueba lo demuestra que en la presidencia del duelo se agrupó lo más selecto de la sociedad caravaqueña, y que por la casa mortuoria también desfilaron personas de todas las clases.

A su afligida esposa doña Dolores Saez de la Ossa, hijos doña Salvadora, don Francisco, doña Dolores y doña Esperanza, hijos políticos, nietos, hermanos, hermanos políticos y demás familia les reiteramos nuestro pésame.—C.

En Romea

La función en honor de Fernández Caballero

Como saben nuestros lectores se celebrará en el Teatro Romea el jueves 13 del mes actual a las nueve y media de la noche.

El sugestivo programa estará compuesto de lo siguiente:

1.° La preciosa zarzuela «Chateau Margaux».

2.° «La Charla» acerca de Murcia, de sus hombres representativos en la historia, de la zarzuela española y del insigne maestro murciano Fernández Caballero, por el eminente literato, mago de la palabra, don Federico García Sánchiz.

Actualmente se encuentra en Portugal, pasará por Valencia, su tierra natal y vendrá a Murcia donde tendrá su última actuación antes de emprender en el Zepellin un emocionante viaje aéreo.

3.° Couplet escenificado «La noche era de amor», letra inédita de nuestro gran poeta Jara Carrillo y una de las más inspiradas obras musicales del Profesor Massotti.

4.° y último. «La manta zamorana» zarzuela inmortal de Fernández Caballero en que vibra su inspiración en la jota castellana y cuyos coros y duo de barítono y tiple son las más hermosas joyas del tesoro que legó el Maestro al arte lírico nacional. Obra poco conocida que será un estreno para la mayor parte de nuestro público.

Oportunamente se publicará el programa detallado en que figuran como excelentes artistas, bellísimas señoritas y distinguidas jóvenes, bajo la dirección de los notabilísimos profesores Massotti y Barrenas.

El despacho de localidades quedará abierto desde mañana sábado a cargo de don Miguel Prado, calle de San Patricio. Los encargos se reservarán hasta el martes 11 a las doce de la mañana; desde esta hora del expresado día se dispondrá para la venta de toda la localidad no retirada.

AL RECOGER LA COSECHA

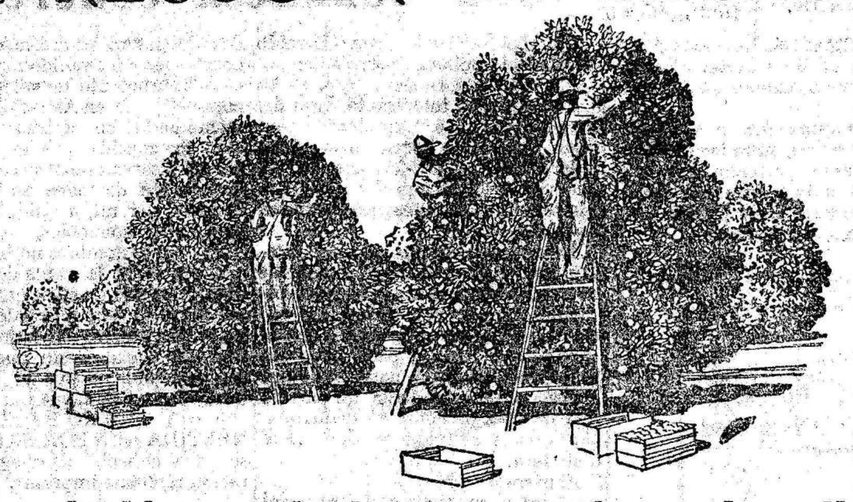

Comprobad los resultados de los modernos insecticidas
VOLCK
Información y venta:
Busquets Hermanos y Cía.
Martí, 4 y 6 VALENCIA

Las arrugas, la flacidez de la piel son la preocupación de usted?

Hay una pasta maravillosa que las elimina, que devuelve a la piel su tersura y lozanía perdidas.

Pida a su perfumista un tubo de:
Sradda Lacmi

Puntos de venta del producto Sradda-Lacmi
Perfumería — Morell — Merced
Droguería — Medina — Platería, 33
Camisería — Medina — Platería, 78
Droguería — Los Catalanes — Plaza S. Julián
Camisería — Inglesa — Trapería

Pastillas

COMPOSICION
Azúcar leche b., cinco ctgrs.; extrac. regaliz, cinco ctgrs.; extrac. diacodio, tres miligramos; extrac. médula vaca, tres milig.; Gomenol, cinco milig.; azúcar mentonaisado, cantidad suficiente para una pastilla.

Aspaime

CURAN RADICALMENTE LA

TOS

PORQUE COMBATEN SUS CAUSAS:
Catarros, ronqueras, anginas, laringitis, bronquitis, tuberculosis pulmonar, asma y todas las afecciones en general de la garganta, bronquios y pulmones

Las **PASTILLAS ASPAIME** superan a todas las conocidas por su composición, que no puede ser más racional y científica, gusto agradable y el ser las únicas en que está resuelto el trascendental problema de los medicamentos balsámicos y volátiles, que se conservan indefinidamente y mantienen íntegras sus maravillosas propiedades medicinales para combatir de una manera constante, rápida y eficaz las enfermedades de las vías respiratorias, que son causa de **TOS** y sofocación.

Las **PASTILLAS ASPAIME** son las recetadas por los médicos.

Las **PASTILLAS ASPAIME** son las preferidas por los pacientes.

Exigid siempre las legítimas **PASTILLAS ASPAIME** y no admitir sustituciones interesadas de escasos o nulos resultados.

Las **PASTILLAS ASPAIME** se venden a **UNA PESETA CAJA** en las principales farmacias y droguerías, entregándose al mismo tiempo gratuitamente una de muestra, muy cómoda para llevar en el bolsillo.

Especialidad Farmacéutica del Laboratorio SOKATARG, Oficinas: calle del Ter, 16, Teléfono 50791. - BARCELONA.

Nota importantísima.—Para demostrar y convencer que los rápidos y satisfactorios resultados para curar la TOS, mediante las PASTILLAS ASPAIME, no son posibles con sus similares, y que no hay actualmente otras pastillas que puedan superarlas, el Laboratorio Sokatarg, manda gratis una cajita muestra de «Pastillas Aspaime», a los que le envíen el recorte de este anuncio acompañado de un sello de cinco céntimos, todo dentro de sobre franqueado con dos céntimos.

CALEFACCIONES
POR AGUA CALIENTE

Perfectamente calculadas para su buen funcionamiento. Las de menor consumo, más fácil manejo y las que dan temperaturas más uniformes, resultando

MUY ECONÓMICAS DE COSTE

BRUGAROLAS Y C.ª

Sociedad n.º 10 - MURCIA - Teléfono n.º 1239

Referencias a satisfacción sobre demanda.
Presupuestos gratis y sin compromiso.

Fabricación de pan de lujo

TAHONA DE STA. EULALIA — San, Antonio, 42

Rico «**Pan de Viena**» todos los días a las 11.—Pan integral de trigo del país, de sabor agradabilísimo.—«**Pan Regio**» de exquisito gusto.—Unica casa que fabrica esta clase en Murcia, siendo el «**Pan Regio**» de gran consumo en las grandes poblaciones.

ANGEL GARCIA MOLINA — Teléfono, 1706

CALEFACCIONES — SANEAMIENTO y FUMISTERIA

Modernas por vapor y agua caliente. Centrales y por pisos independientes.

Bañeras, lavabos, bidets. Inodoros, cisternas, duchas, grifería, espejos.

Cocinas económicas portátiles, medias cocinas y con termo.

Ventas e instalaciones; proyectos y presupuestos gratis

José Guillamón Martínez. Casa Central: Sagasta, núm. 7, dp.º - Teléfono 33.875 - Madrid

UNICO DESPACHO Y EXPOSICION, PLAZA SAN BARTOLOME, 1 y 2
Teléfono Automático 1809 - Murcia

Fundada 1752.

Cuando Quiera Vd. Píldoras, tome las de Brandreth

Puramente Vegetales.
Siempre Eficaces.
Curan el Estreñimiento Crónico.

Las Píldoras de BRANDRETH, purifican la sangre, activan la digestión, y limpian el estómago y los intestinos. Estimulan el hígado y arrojan del sistema la bilis y demás secreciones viciadas. Es una medicina que regula, purifica y fortalece el sistema.

Acerque el grabado a los ojos y vera Vd. la píldora entrar en la boca.

Para el Estreñimiento, Vahidos, Somnolencia, Lengua Sucia, Aliento Fétido, Dolor de Estómago, Indigestión, Dispepsia, Mal del Hígado, Ictericia, y los desarreglos que dimanan de la impureza de la sangre, no tienen igual.

DE VENTA EN LAS BOTICAS DEL MUNDO ENTERO.

Fundada 1847.

Emplastos de Allcock

Marca Aguila

Remedio universal para dolores
Donde quiera que se sienta dolor aplíquese un emplasto
Agentes en España—J. URIACH & Ca., BARCELONA

VENDO Grupo Electrógeno compuesto de Motor Semi-Diesel 25 HP alternador 15 K V A trifásico 220 voltios. Castañeda, Toledo, 136.

PRESERVATIVOS
Catálogo gratis, sin enviar sello «La Discreta», Salud, 6, Madrid

LEA USTED TODOS LOS DIAS NUESTRA EDICION de la TARDE

GRANDES ALMACENES DE LA PUERTA DEL SOL

Los Dueños de este Establecimiento tienen el Gusto de Ofrecerle a su Clientela y Público en General, su nuevo **Local** situado en la misma **Plaza de la Cruz** núm. 3 y **Calle de Barrionuevo** (frente al Horno de la Fuensanta) en donde podrán encontrar un amplio surtido en toda Clase de Artículos tanto en **Confecciones** como de pieza para la próxima temporada.

Garantizando que todo aquel que lo visite encontrará una rebaja considerable en todo aquello que compre.

No dejar de visitar estos Almacenes y os convenceréis.

No olvidar que están instalados en el Antiguo Edificio de la

FEDERACION AGRARIA

MEDICOS

ESPECIALISTAS

Dr. E. Avellán—Cirugía.—Rayos X.—Tratamientos médico-quirúrgicos de la tuberculosis.—Consulta de 10 a 14.—Ceballos, 3.

Dr. José M.ª Aroca—Enfermedades del aparato digestivo (estómago, intestino, hígado, etc., y de la Nutrición (diabetes, gota, etc.). Rayos X.—Verónicas, 18. De 12 a 2.

Dr. Román Alberca—Jefe Médico del Manicomio Provincial por oposición. Expensionado por la Junta para ampliación de Estudios en el Instituto Pasteur de París. Enfermedades nerviosas y mentales. De 2 a 5. Pinares, 5-2.º, derecha.

Dr. José Aguilera Bernabé—De la Maternidad de Madrid. Especialista en Matris, Embarazos y Partos. Consulta de 11 a 1.—Plaza de las Flores, 4, Murcia

Dr. J. Carrillo Lozano—Del Instituto Rubio y del Real Dispensario Antituberculoso María Cristina de Madrid. Consulta de 11 a 1.—Licenciado Cazalas, 2, Murcia

Dr. Antonio Clemares—Enfermedades del pecho. Del Dispensario Antituberculoso del Real Patronato.—Consulta de 11 a 2.—Verónicas, 6, 8 y 10.

Dr. F. Giner Hernandez—Clínica privada especial para enfermos del aparato digestivo (estómago, intestinos, hígado, etc.), y de la nutrición (diabetes, gota, reumatismo, etc.). Médico-Director de esta especialidad en el Hospital provincial.—San Cristóbal, 5.

Dr. González R. de Vera—Enfermedades de la piel, sífilis y venéreo. Laboratorio de Análisis Clínicos. Trapería, edificio Banco Central, piso 2.º—De 12 a 2.

Dr. J. Gómez de la Higuera—Del Hospital del Niño Jesús de Madrid. Ex Ayudante de la Facultad de Medicina de Valladolid. Especialista en enfermedades de los niños.—Cirujía.—Consulta de 12 a 1 y de 3 a 6.—Lorca, Hotel España.

Dr. A. Hernández Ros—Del Hospital Provincial.—Cirugía.—Malecón, letra A, 1 de 10 a 12 Teléfono 2417

Dr. José López Alemán—Profesor del Instituto Rubio y de la Maternidad de Madrid. Especialidad en Matris, Embarazos y Partos.—Plaza de Don Pedro Pou, 10 (San Antolín.—Consulta de 11 a 1.—Teléfono núm. 2027.

Dr. Evaristo Llanos Medina—Ex Médico Interno de la Clínica del Doctor Marañón. Enfermedades de la Nutrición y Secreciones Internas. Metabolimetría. Rayos Ultravioletas. De 11 a 1 y de 3 a 5. Vinadel, 1, Murcia.—Teléfono 1417.

Dr. Antonio Medina Clares—Radiólogo del Hospital Provincial, por oposición. Consultas de 1 a 6. Plaza Santa Gertrudis, 1, pral.—Aparato R. X. transportable al domicilio del paciente.—Teléfono 1036.

Doctores Molina Niñirola—Medicina general. Rayos X: radiografías incluso de embarazadas — Rayos ultravioletas.—Diatermia.—Depilación.—Electroterapia en general.—San Nicolás, 9. Teléfono 1818. Consulta de 10 a 14.

Dr. Raimundo Muñoz—Especialista en Enfermedades Nerviosas y Mentales. Médico del Manicomio Provincial. De 12 a 2 y de 3 a 5.—Plaza Romea, 9. Teléfono 2419.

Dr. Angel Martín Fernández—Garganta-Nariz Oídos y sus operaciones. Profesor del Instituto Rubio.—Consulta de 10 a 1 y de 4 a 5.—Plaza de Chacón, 16 y 18, Murcia.

Dr. J. Moriñigo Cascon—Profesor de la Maternidad y Beneficencia de Madrid, por oposición. Enfermedades de la matriz y embarazadas. Consulta de 11 a 1 y de 4 a 6.—Pinares, 5.

Dr. Rafael Mediano—Médico del Hospital Provincial.—Consulta de Medicina general. Corrientes de alta frecuencia. De 9 a 10 y de 3 a 6.—Mariano Girada, 22

Dr. J. Pérez Mateos—Gargantas, Nariz y Oído, de 11 a 1.—San Nicolás, 25 y 27.

Dr. Antonio Ros—Oculista. Consulta de 11 a 2.—Sagasta, 13.—Teléfono núm. 30, Cartagena.

Dr. Antonio S. Miguel—Jefe del Laboratorio del Hospital provincial por oposición. Análisis clínicos.—Andrés Baquero, núm. 2, (antes Casa de Teléfonos).

Dr. Gabriel Tera—Exinterno por oposición del Hospital de la Princesa. Médico Ayudante Diplomado del Servicio de Urología del Dr. Cifuentes. Vías urinarias. Consulta de 3 a 6. Zambrana, 2, 1.º, (antes Casa de Teléfonos).

PARA CARNAVAL
Niños disfrazados exigir a los papás que os retrate
ORTEGA

Domingos y fiestas, retrata.	Ortega
Hasta las ocho de la noche, retrata.	Ortega
Retrate sus niños fotografía.	Ortega
Saldrá guapísimo su niño fotografía.	Ortega
Para retratos de moda.	Ortega
¿Mi mejor retrato? lo hizo.	Ortega
¿Para foto espejo?.	Ortega
¿Para digo esmaltes?.	Ortega
¿Se va Vd. a retratar en Carnaval?.	Ortega
¿Para ampliaciones colores?.	Ortega
¿Un Bautizo? avisad.	Ortega
¿Para Bodas?.	Ortega
¿Para Banquetes?.	Ortega

FOTOGRAFIA CARLOS ORTEGA
Plaza San Bartolomé, 39 — MURCIA

Suscríbase a
EL LIBERAL
2 ptas. al mes

BAÑERAS RISTER
desde 150 pesetas en adelante.
INODOROS COMPLETOS
desde 50 pesetas en adelante.
LAVABOS COMPLETOS compuestos de lavabo, juego de soportes, dos grifos niquelados fría y caliente y válvula niquelada DESDE 50 pesetas.
BRUGAROLAS Y C.ª
Sociedad, 10 — MURCIA — Teléfono 1239

"JARA CARRILLO"

Pida esta bebida y podrá convencerse de que es el refresco más agradable. De composición exclusiva de frutas de José Arce.—Beniaján (Murcia).—Tel. 12.

¡MADRES!

La antigua y acreditada DENTICINA VIUDA DE D. PABLO FERNANDEZ IZQUIERDO, cura a los niños todos los trastornos de la dentición. Caja, con 18 papeles, 1,50.

ESQUELAS

Hasta las tres de la madrugada se reciben en la administración e imprenta de

El Liberal

CONCURSO

JEFATURA DE PROPIEDADES MILITARES DE MURCIA

Se anuncia el arrendamiento de un local para instalar los Servicios de la Zona de Reclutamiento, Caja de Recluta, Circunscripción de Reserva y Jefatura de Transportes Militares de esta Capital, con el fin de que los dueños de fincas puedan presentar sus proposiciones extendidas en papel timbrado de octava clase en las oficinas de esta Jefatura de Propiedades, Apóstoles, 26, durante el plazo de treinta días contados desde la fecha en que se publique este anuncio en la «Gaceta de Madrid». Las condiciones a que ha de sujetarse dicho arrendamiento, que no se publican por su mucha extensión, estarán de manifiesto todos los días laborables de 9 a 13 en la citada Jefatura.

Murcia 15 de febrero de 1930.—El Jefe de Propiedades Militares, **Francisco Navarro.**

PEREZ BRAVO - Constructor muebles gran lujo.—Exposición: Calderón de la Barca, 1 al 5.

UN RESFRIADO MAL CUIDADO
es una puerta abierta
á todas las ENFERMEDADES de la GARGANTA, de los BRONQUIOS y de los PULMONES
¡NO DESCUIDE V. JAMAS UN CONSTIPADO!
PUEDE V. CUIDARLO
EN POCOS DIAS, Y A POCO COSTO
CON EL EMPLEO DE LAS
PASTILLAS VALDA
ANTISÉPTICAS
Pero, sobre todo, no emplee V. sino las
VERDADERAS
PASTILLAS VALDA
las que se venden solo
EN CAJAS
con el nombre VALDA
en la tapa y nunca de otra manera

Fórmula:
Menthol 0.002
Eucalyptol 0.0005
Azucar-Goma.

SECCION ESPECIAL POR PALABRAS

DE UNA A OCHO PALABRAS, 30 CTMOS. CADA PALABRA MAS 5 CENTIMOS

LEY DEL TIMBRE

Según dispone el artículo 200 de la vigente Ley del Timbre, los anuncios han de pagar este impuesto, con arreglo a la siguiente escala:

Hasta 10 ptas. . .	Ptas. 0,10
De 10,01 a 100 íd.	— 0,15
De 100,01 a 250 íd.	— 0,30
De 250,01 a 750 íd.	— 0,60
De 750,01 a 1.200 íd.	— 1,20
De más de 1.200 íd.	— 2,40

El impuesto del Timbre por anuncios será de cuenta de los señores anunciantes, y de la cuantía que fija la vigente ley del Timbre.

NODRIZAS

Sección especial para amas de cría, a 30 cts. inserción.

Ama de cría para su casa, de 26 años de edad, leche de quince días. Razón Cabezo de Torres, Los Palacios, preguntando por Rita García Montoya. (12)

Ama de cría para casa de los padres, de 25 años de edad, leche de tres meses. Razón: Matanza (Fortuna), Hacienda del Reloj, preguntando por Francisca Rocamora Hernández. (15)

Ama de cría para su casa o la de los padres, de 18 años de edad, leche de dos meses. Razón: Carretera de la Era Alta, a la entrada de la Era Alta, núm. 22, preguntando por Antonia Vera Galindo. (16)

ALQUILERES

Alquilo bajo para almacén o garage. Princesa, 6, (Puente Nuevo). Razón: Apóstoles, 9

TRASPASOS

Un buen negocio o admito socio capitalista café-bar «La Parranda» en lo más céntrico de Murcia, a la espada vinos y comidas, todo en el mismo local. Razón: Santa Isabel, 3, café-bar «La Parranda», Alfonso Guillamón.

VARIOS

"El Rápido".—Carros a mano en alquiler. Formalidad 5. Riquelme, 11.

Toda la correspondencia para EL LIBERAL debe dirigirse al apartado 54, para que se reciba con mayor rapidez.

Bolsa del Trabajo

Sección gratuita hasta ocho palabras. Cada palabra más, 5 céntimos.

Si usted no tiene colocación puede solicitar trabajo en esta sección.

VENTAS

Fabricantes conservas: Vendo instalación con cerradora mecánica seminueva marca Faust Kamann, motor eléctrico dos caballos Siemens, material eléctrico. Santa Quiteria, 3, 2.º, derecha.

Ricino Goloso, el mejor purgante en el envase más práctico. En todas las farmacias.

"Bovian» ayuda a la naturaleza supliendo los defectos de alimentación y facilitando a las vacas lecheras la fácil digestión y asimilación de los alimentos.

"Gallinol» enriquece la sangre de las gallinas proporcionando un aumento considerable en la puesta de huevos. Indispensable a los criadores si quieren obtener muchos huevos, de cáscara sólida, grandes y con yemas coloradas.

Exportadores: Para que vuestros envíos al extranjero no sean rechazados, exigid que las frutas que os entreguen procedan de árboles fumigados con Volck.

"Bovian» es el alimento fosfatado y vitaminizado por excelencia para vacas lecheras. La leche de las vacas a las que se les suministra «Bovian» es más espesa, de mejor calidad y más nutritiva.

CERDOS. Si queréis, que vuestros cerdos engorden rápidamente evitando el raquitismo, usad PROVENDINE, de venta en todas las Droguerías.

APAREJADORES DE OBRAS

La mejor preparación, por lo especializado de sus enseñanzas, la realiza la Academia Soto Hidalgo, Desengaño, 27, Madrid. En Marzo comienza esta Academia los repasos para los exámenes de Junio.

¿Sufre usted del ESTÓMAGO?
TOME
DIGESTONA (Chorro)
Y TERMINARA SUS SUFRIMIENTOS
VENTA EN FARMACIAS Y DROGUERIAS
CAJA: 3 PESETAS
Exigid la legítima DIGESTONA (Chorro). Gran premio y Medalla de Oro en la Exposición de Higiene de Londres.

FOLLETIN DE «EL LIBERAL» (57)

EL DIABLO EN PALACIO

NOVELA HISTORICA ORIGINAL
DE
D. RAMON ORTEGA Y FRIAS

PUBLICACIÓN AUTORIZADA POR LA EDITORIAL CASTRO, S. A.
Apartado, 5020. MADRID

—Más os admiraréis cuando os diga que el encierro que ha de prepararse, sirve también en último caso para el cardenal Espinosa.

—¡Luis!

—Señora, justo es que el inquisidor general se vea encerrado por ser demasiado católico, ya que él encierra a tantos por sospechas de que no lo son.

—Bien—exclamó el príncipe frotándose las manos—. Eso me gusta más que nada. ¡Vive Dios, hermoso paje; que he de regalarte mi mejor caballo para tu feliz idea! Mis mejores botas, es decir, las que más henojo causan a mi padre, daría por ver al cardenal enjaulado.

—No me regalaréis nada, porque no soy vuestro amigo. Contened los ímpetus de vuestra alegría, y no os gocéis con la victoria antes de alcanzarla.

—Luis—repuso la doncella—, eres demasiado atrevido, y mira que tus planes no aceleren nuestra ruina. ¿Sabes quién es el cardenal Espinosa?

—El hombre más astuto de Castilla. Pero también son muy astutos los tigres y nuestro señor rey don Felipe II tiene enjaulado uno, cogido por un niño de diez y seis años, ¿Qué ha de valer al cardenal su poder ni su astucia cuando no conoce al enemigo que lo persigue, y por consiguiente no puede sospechar que le tienden un lazo? Si no está ya en mi poder, es porque de nada nos hubiera servido encerrarlo; pero si mañana, con hacerle desaparecer consiguiéramos la victoria, pronto llegaría a vuestros oídos la noticia de que el inquisidor general se había perdido:

—Tu atrevimiento—dijo Blanca—, es propio de un niño.

—Es propio—repuso Luis—, del que tiene que habérselas con enemigos muy poderosos.

—¿No temes las consecuencias?

—Nada temo.

—¡Bien por mi ánima!—exclamó el capitán—. ¡Si tuviéseis veinte años!...

—¿Estás resuelto?—repitió la doncella.

—Resuelto a todo, señora. Sé que en esta partida juego mi cabeza, pero es mi deber vengaros y salvar al príncipe.

Y se iluminaron los ojos del pajecillo.

—No desistas de tu plan—repitió don Carlos—y te ruego que no dejes para último extremo del encierro del cardenal, porque quiero que mi buen Baltasar de Cisneros me escriba desde el villorio donde está desterrado unos versos a este propósito.

—El desterrado vendrá—dijo Luis—, porque necesitamos el auxilio de su cabeza. Pero no perdamos un tiempo precioso, señor, dad al capitán con que pueda comer y vaciar algunas botellas a vuestra salud mientras dure su ausencia, y que inmediatamente se ponga en camino.

—Volaré más que el viento, vaciaré un par de botellas, y luego encomendadme otras comisiones de más importancia, porque mi tizona se queja amargamente de su ociosidad.

—Ya os daremos que hacer. Se acerca el gran día y entonces quizás os quejéis por tener que ejercitar demasiado vuestras fuerzas de Sansón.

El príncipe sacó un puñado de monedas de oro y plata y las dió al capitán.

—¿No tenéis que darme ninguna orden más?—preguntó éste.

—Prudencia y exactitud.

—Ya sabe vuestra alteza que para tales casos sólo me acuerdo de que tengo manos y espada: pero no lengua.

—No perdamos más tiempo—interrumpió Luis.

—Guárdeos el cielo—repuso el capitán.

—Púsose este en pie, imitóle el paje, y ambos, después de saludar a don Carlos, salieron de la estancia provistos de la linterna.

CAPITULO XXIII

Lágrimas de amor y diabluras del paje

Dos corazones enamorados se comprenden con una mirada.

Poco después de haber salido del aposento el paje y el capitán, una lágrima de inmensa ternura asomó a los azules y hechiceros ojos de la bellísima Blanca, y el príncipe sintió oprimido el corazón como si también quisiese llorar.

—¿Qué producía este mágico efecto, este cambio tan opuesto y repentino en aquellos dos seres?

La doncella se había acordado de las horas de amorosa ternura pasadas junto a su desdichado amante, y esta idea comunicóse al alma del príncipe por medio de esas misteriosas y desconocidas simpatías, cuyos impulsos y poderosa fuerza no acierta el hombre a explicar.

Temperatura del día 7 de Marzo
Máxima a la sombra. . . . . 19'8
Mínima. . . . . 4'0
Evaporación, en m/m. . . . . 10'0
Lluvia, en m/m. . . . . 0'0

El Liberal

Teléfonos de EL LIBERAL
URBANOS. . . DIRECCION, 1130 / REDACCION, 1824 / ADMINISTRACION, 2845
Apartado de Correos, 54

La actuación del Gobierno Berenguer

El Consejo dedicó especial atención al problema naranjero

Acordose estudiar la real orden de 11 de diciembre de 1929 para adaptarla a las peculiaridades del negocio naranjero

Lo que publica la «Gaceta»

7, a las 3 t.

Madrid.—La «Gaceta», en su número de hoy publica una disposición dando efectos legales para el mando de los buques a todos los destinos de jefes de Estado Mayor de las escuadras, divisiones, flotillas y escuadrillas, y determinando que los jefes auxiliares de órdenes del Estado Mayor sólo se considerarán como destinos en cubierta.

Lo que publica el «Diario Oficial»

El «Diario Oficial del Ministerio de la Guerra» publica una real orden circular disponiendo que los comandantes de Infantería que actuen en los cargos de jefes locales del servicio nacional de formación física, ciudadana y premilitar en las cabezas de partido, queden en situación de disponibles forzosos afectos a las regiones en que se encuentren.

Despacho con el rey

Con el rey despacharon esta mañana el presidente del Gobierno y los ministros de Fomento y Trabajo.

El nuevo jefe de Policía de Barcelona

El general Berenguer al salir de despachar con don Alfonso manifestó a los periodistas que el rey había firmado un decreto nombrando jefe superior de Policía de Barcelona al coronel de la Guardia civil don Rafael Toribio.

Lo que dice el ministro de Fomento

El ministro de Fomento dijo que el rey había firmado unos decretos relativos a concesiones a las islas Canarias, y otro suspendiendo la revisión bienal de las concesiones que se efectúan a dicho archipiélago.

Manifestaciones del ministro del Trabajo

El ministro del Trabajo dijo por su parte que el rey había firmado un decreto dando forma legal a la propuesta que él hizo en el consejo de dar cabida en la Junta Central de Emigración a los representantes de de las compañías navieras, y otros de concesiones de Medallas del Trabajo.

Por ellos se concede la Medalla de Oro del Trabajo a don Francisco Belda, marqués de Cabra, subdelegado primero del Banco de España en el que lleva cincuenta años trabajando, y la de Plata de primera clase a don Francisco Alcaráz, que desde hace 40 años viene realizando una intensa labor en el Seguro Agro Pecuario.

El ministro de Fomento, mejorado

El ministro de Fomento reanudó esta mañana su vida normal, ya mejorado de la indisposición que le aqueja.

Audiencias

El rey recibió en audiencia a los generales Burguete, Mayandía y Navarro.

Lo que dice el ministro de Gobernación

El ministro de la Gobernación manifestó esta mañana a los periodistas que la huelga de Sagunto había quedado ya totalmente resuelta.

También les dijo que la colisión habida ayer en Bilbao había quedado reducida a un pequeño choque entre socialistas y comunistas, sin otras derivaciones de ningún género.

Por último manifestó que por real orden telegráfica había sido dispuesta la reposición en sus cargos en el Ayuntamiento de San Sebastián de los señores Ferrer y Machimbarrena, que habían sido depuestos por la Dictadura.

Toma de posesión

Esta mañana se posesionó de su cargo el nuevo director del Instituto Geográfico y Catastral señor Alvarez Guerra.

Le dió posesión el director saliente señor Elola, cambiándose los discursos de rigor.

En representación del general Berenguer asistió al acto el señor Benítez de Lugo.

El rector de la Universidad Central

El rector de la Universidad Central celebró esta mañana una conferencia con el presidente del Gobierno.

Entrega de una medalla

El ministro del Trabajo asistirá esta tarde al acto de la entrega al general Marvá, en el Instituto de Previsión Social, de la medalla del Mérito Civil que le fué concedida por su actuación al frente del mismo.

La situación de la Hacienda

7, a las 5 t.

Madrid.—Según un periódico, el ministro de Hacienda tiene ya terminada la nota relativa a le situación de la Hacienda española.

La nota es bastante extensa, y en ella se examinan las diferencias entre los gastos y los ingresos.

Después de ello se ve que no existe el superávit proclamado por la dictadura, pues ha habido que dotar servicios que estaban indotados, si bien después de estos acomplamientos y de las economías introducidas no aparece déficit, por lo que es fácil que se llegue a la nivelación presupuestaria.

Los ministros celebran Consejo

7, a las 11 n.

Madrid.—Minutos antes de las seis llegó el general Berenguer a la Presidencia con objeto de despachar con el subsecretario y terminado el despacho presidir el Consejo que había de celebrarse.

Poco tiempo después llegaron los ministros quienes nada dijeron de interés.

Unicamente el ministro del Trabajo dijo que venía del Instituto Nacional de Previsión de hacer entrega de las insignias de la Gran Cruz del Mérito Civil y de entregar la Medalla de oro del Trabajo al señor Gascón y Marín.

Agregó que al terminar el acto un grupo de obreros le había pedido que excitara el celo de los Ayuntamientos para que se normalizaran los trabajos relacionados con el retiro obrero.

Mi sombrero es de BELMAR

AVISO

Participamos a nuestros abonados de fluido eléctrico, que por trabajos a realizar, quedarán sin corriente mañana domingo desde las 6 hasta las 13 horas.

LA DIRECCION

VICHY Hopital (estómago). Célestins (riñones). Grande-Grille (hígado)
son los aguas minerales más superiores y de mejores resultados tomadas a domicilio

PARA CONTABLES:
Teorías de contabilidad general y de administración privada, Segunda edición. 14 pesetas.
PARA COMERCIANTES:
«Comercio y Comerciantes». Defensa de los comerciantes, estudios, recuerdos y consejos para la vida comercial 5 pesetas, por ANTONIO SACRISTAN ZAVALA, Catedrático.
Principales librerías y Pueyo, Arenal 6

Café Oriental
Servicio esmeradísimo y a domicilio. Conciertos todos los días a las dos y media, seis y media y diez, espectáculo moral. Variedades y la orquesta
Cortés - Abarca

Los jóvenes monárquicos no son autorizados para repartir hojas

Madrid.—Hoy se han presentado en el ministerio de Gobernación dos jóvenes pidiendo autorización al ministro para repartir unas hojas dando vivas al rey por las calles de Madrid y para arrojarlas desde un aeroplano.

El ministro no les ha querido autorizar para evitar que esta propaganda alienten a los demás.

A la salida del Consejo

8, a la 1 md.

Madrid.—A las diez menos cuartos terminó anoche el Consejo de ministros que se celebró en la Presidencia.

El general Berenguer manifestó a la salida que el Consejo había sido de carácter administrativo y que los asuntos tratados estaban consignados en la nota oficiosa.

Referencia oficiosa

La nota oficiosa facilitada a los periodistas dice así:

Presidencia. — Aprobóse un proyecto de decreto sobre rectificación del censo electoral, abreviando sus plazos.

Trabajo.—El ministro del Trabajo dió cuenta de un proyecto de decreto modificando el que concedió a la Sociedad Anónima de Casas Baratas de Málaga y otro a la Sociedad Cooperativa Inmobiliaria de España sobre pago de intereses.

A propuesta del ministro se acordó ampliar el número de vocales y los plenos de la Exposición Iberoamericana de Sevilla.

El Consejo acordó la ejecución de obras de casas baratas para militares y caja para el fomento de la pequeña propiedad, formándose una comisión mixta integrada por personal de los ministerios de Trabajo y Fomento para que estudie este asunto con arreglo a la legislación vigente y con el propósito de acomodar los compromisos contraídos a las posibilidades de la Hacienda pública.

El problema naranjero

Economía.—El ministro informó al Consejo sobre el problema naranjero, que especialmente se plantea a los pequeños exportadores que carecen de organización eficaz y medios financieros para contratar el transporte de sus mercancías, dando ello origen a las dificultades advertidas por nuestro embajador en Londres y los cónsules de España en Amsterdam y Rotterdam, aun siendo un hecho notorio que la cifra de exportación ha aumentado en estos últimos años.

Es preciso evitar que disminuya el valor o se desmerezca la mercancía, sobre todo en prestigio genérico.

Se nombrará una comisión que revisará, con conocimiento de causa, la real orden de 11 de diciembre de 1929, reglamentando la exportación para adaptarla a las peculiaridades del negocio naranjero y a las fluctuaciones del mercado y que coordinen estos intereses, que constituyen uno de los principales elementos de la riqueza agrícola nacional y que una vez situado más allá de las fronteras adquiere un valor genérico de producto español, independientemente de la marca que los ampara.

Ampliación del Consejo

A la salida del Consejo, los ministros, como obedeciendo a una consigna no hicieron manifestación alguna a los periodistas, limitándose a decir que de lo tratado se hacía referencia en la nota oficiosa.

Unicamente manifestaron que el Presidente podría darles una ampliación.

Manifestaciones de Berenguer

El general Berenguer, manifestó a los periodistas que conforme se decía en la nota oficiosa el Consejo había acordado rectificar el censo.

La exportación de frutas

Añadió que en el Consejo se trató de las dificultedes que en Norte américa encontraban los exportadores de frutas, asuntó sobre el que no recayó ningún acuerdo del Consejo por encontrarse ausente el duque de Alba pero del que el Gobierno volverá a tratar en la próxima reunión, acordándose, tomar pequeñas represalias para responder al trato desfavorable con que son tratados los exportadores españoles.

Manifestaciones de Wais

El ministro de Economía, con este motivo, manifestó a los periodistas que estudiaría el asunto para tratar de ejercer una inspección acerca de los pequeños productores encominada a evitar las reclamaciones formuladas por los cónsules en Inglaterra sobre las deficiencias de las frutas que se exportan a aquel país.

Los Consejos próximos

También acordó el Consejo no celebrar mas reuniones a la semana que la de los martes, teniendo en cuenta que el próximo jueves se ha de celebrar otro Consejo en Palacio y que los ministros necesitan el mayor tiempo posible para atender a los asuntos de sus departamentos.

Una cesión al Ayuntamiento de Madrid

Por el ministerio de Hacienda se ha dictado un Real decreto haciendo cesión al Ayuntamiento de Madrid de parte del antiguo edificio del ministerio de Marina, para obras de ensanche de la calle de Bailén.

Las obras de derribó se harán por cuenta del Ayuntamiento, si bien el Estado le indemnizará con el importe de la venta de materiales.

La destilación de alcoholes

El decreto del ministerio de Hacienda sobre destilación de alcoholes, a partir de la publicación de dicha disposición en la «Gaceta» se autoriza a las fábricas de destilación y rectificación de alcoholes de vino, orujo de vino y residuos de la vinificacióón.

Las fábricas de destilación y rectificación de alcoholes neutros, como las de aguardientes desnaturalizados y las de fabricación de productos denominados de cabeza y cola podrán dedicarse a su obtención hasta un seis por ciento de la producción total.

Más detalles de los acuerdos del Consejo

La modificación del decreto que concedió un beneficio a la Sociedad Anónima de Casas Baratas de Málaga parece ser que se refiere a conceder una ampliación en los beneficios, por las construcciones de iglesias, escuelas y otros edificios en terrenos destinados a casas baratas.

En igual sentido se ha inspirado el decreto respecto a la Cooperativa Inmoviliaria de España en la petición que tenía formulada otro Gobierno, sobre el pago de los intereses.

Esta Sociedad fué creada por la Dictadura y el año pasado liquidó con 1.800.000 pesetas y ante el importante déficit que representa esta cifra ha solicitado no pagar los réditos del primer trimestre y que se incorporen a los intereses que esta Sociedad tiene que pagar en el mes de junio próximo y el acuerdo del Consejo fué acceder a esta petición.

También se cambiaron en el Consejo impresiones políticas.

El próximo viernes se celebrará un Consejo, que se dedicará exclusivamente a asuntos de Fomento.

Los espectáculos, el juego y los «Noticieros» de los lunes

Barcelona.—Un periódico de esta capital publica unas manifestaciones del ministro de la Gobernación.

En ella el general Marzo dice que en las capitales verdaderamente modernas se autorizarán los espectáculos públicos de todas suertes siempre que no ofendan el buen gusto. En las demás provincias se autorizarán con más templanza para no molestar los sentimientos de nadie.

Hablando del juego ha dicho que no sabe a quien se le habrá ocurrido decir que el Gobierno se proponé reglamentar el juego, pues ni el general Berenguer ni él son partidarios de su restauración, y no se autorizará, ni siquiera reglamentado, ni aún balnearios y playas.

Con respecto a los «Noticieros» de los lunes, dijo que tienen que

BATERIA DE COCINA E. A. I. esmaltada, premiada con Medalla de Oro en la Exposición Internacional de Barcelona. Pedid en todas las buenas Ferreterías, las marcas de la Sociedad Anónima «LAVIADA».—Gijón (Asturias).

Cómo Ortega Gasset introducía en España la publicación "Hojas libres,,

7, a las 11 n.

Madrid.—Ortega Gasset ha contado a los periodistas el procedimiento de que se valía para introducir en España las ediciones de «Hojas libres».

Dice que valiéndose de un conductor del «topo» tren que circula entre San Sebastián y la frontera introducía los periódicos.

En cada viaje solo se podían introducir doscientos, de modo que para cada edición se tardaban dos días.

Algun tiempo después, dijo, tuve que abandonar este procedimiento por las exigencias del conductor, el cual pedía una cantidad de bastante importancia.

En vista de ello se puso al habla con unos contrabandistas, los cuales le cobraban diez pesetas por cada kilo de periódicos.

Para burlar la vigilancia se había provisto de varias etiquetas comerciales, entre ellas la de una casa de objetos religiosos.

Un día, agrega Ortega Gasset, recibí una gran impresión. Me encontraba certificando unos paquetes de «Hojas libres» cuando vi llegar a la ventanilla una pareja de la guardia civil.

Uno de ellos me tomó de la mano un paquete que llevaba precisamente una etiqueta de la casa de objetos religiosos y mirándolo detenidamente dijo no conviene meterse con las cosas de iglesia.

Enseguida se retiró. Yo pase un rato de verdadero miedo.

Ortega Gasset terminó diciendo que la mayor satisfacción de su vida había sido saber que todos los meses, sobre la mesa de trabajo del dictador aparecía un número de Hojas Libres, sin que se supiera quien lo depositaba.

desaparecer, pero que como es justo que en esos días el público reciba información, se editará una hoja confeccionada por los periodistas que las asociaciones profesionales den como sin trabajo, los cuales se repartirán los beneficios una vez pagados los gastos de la tirada.

«La Sociedad Lechera Montañesa, Anónima Española, tiene el honor de comunicar a su numerosa clientela que su marca, genuinamente nacional, representada por un NIÑO saliendo del bote, no ha sido anulada, sino respetada y reconocida en una reciente sentencia del Tribunal Supremo, recaída en un recurso interpuesto por una Sociedad suiza, desconocida en España, que ha obrado en interés de otra Sociedad suiza que tiene aquí una filial y que es competidora nuestra.

La Sociedad Lechera Montañesa, A. E., continuará expendiendo la excelente leche condensada que elabora en su fábrica de Torrelavega (Santander) amparada por la figura del NIÑO y con la garantía que ofrecen las respetables personalidades que integran el Consejo de Administración de nuestra Sociedad, y que son:

PRESIDENTE

Excmo. Sr. Don Pablo de Garnica, consejero delegado del Banco Español de Crédito.

CONSEJERO DELEGADO

Sr. D. José Suñol, consejero delegado de la Compañía Industrias Agrícolas, de Barcelona.

CONSEJEROS

Excelentísimo señor marqués de Cortina, presidente del Banco Español de Crédito y consejero de la Sociedad General Azucarera de España.

D. Jaime Carner, presidente de la Compañía Industrias Agrícolas.

D. Estanislao Abarca, del Banco de Santander.

D. Isidoro del Campo, del Banco Mercantil de Santander.

D. José Garí, de la Banca Arnús-Garí, de Barcelona.

D. Antonio Bordas, gerente de la Compañía Industrias Agrícolas».

Licenciamento de tropas

7, a las 11 n.

Madrid.—A partir del día 15 del mes actual se concederá licencia ilimitada a toda clase de tropa de Marruecos perteneciente al primer llamamiento del reemplazo de mil novecientos veintiocho y de los agregados al mismo.

Los de Ceuta y Tetuán empezarán el embarque del quince al veintidos; los de Melilla Rif del quince al veinte y los de Larache durante los día veintiuno, veinticuatro y veintiseis.

La vida en Madrid

En un accidente de aviación resulta un capitán muerto

7, a las 3 t.

Madrid.—Esta mañana salió del aeródromo de Cuatro Vientos un aparato tripulado por el capitán don Julio Méndez Parada, el cual llevaba como observador al soldado Fortunato de la Fuente.

Al volar sobre la Granja Morales, de Carabanchel Alto, se incendió el motor del aparato, cayendo éste violentamente a tierra.

Con toda rapidez se acudió en auxilio de los aviadores, encontrándose al capitán Méndez completamente carbonizado.

El soldado, que se había lanzado con el paracaídas, resultó con algunas heridas.

El cadáver del capitán fué trasladado al Hospital Militar.

El doctor Lafora, académico de la de Medicina

Ha sido elegido académico de la de Medicina, en la vacante del doctor Espina y Capo el doctor Lafora.

El premio «Fastenrath»

El premio «Fastenrath» ha sido concedido a don Eduardo López del Palacio por su libro «Espuma».

Detalles de la muerte del capitán Méndez

7, a las 11 n.

Madrid. En cuanto en Madrid se tuvo conocimiento del accidente de aviación, los periodistas se trasladaron al aeródromo de Cuatro Vientos hablando con el soldado Fortunato de la Fuente que logró librarse de la muerte.

Es soldado de cupo, natural de Becerril del Carpio y cuenta veintitres años de edad.

Dijo que sentía verdadero cariño por la aviación y que pertenecía a la compañía de observación.

Agregó que esta era la segunda vez que había volado y que esta mañana al enterarse que el capitán Méndez iba a volar le pidió permiso para ir con él.

El capitán accedió y Fortunato subió al aeroplano.

Antes de subir el capitán le dijo que echara dos paracaídas por si hacían falta.

Cuando llevaban una media hora de vuelo el capitán notó una avería en el motor. Observó que los mandos no obedecían y dirigiéndose al soldado le dijo: tírate que nos matamos.

En ese momento Fortunato cogió un paracaídas y se lanzó al espacio, pero con tan mala suerte que se enredó en la cola del aparato.

Advertido el capitán del peligro en que se encontraba el soldado hizo un looping y entonces el paracaídas se soltó bajando a tierra sin novedad.

El capitán, dijo el soldado, no tuvo tiempo para lanzarse, pues el que invirtió en procurar que mi paracaídas se soltase de la cola del aparato fué el que necesitó para lanzarse al espacio.

El cadáver del capitán Mendez

Madrid.—El cadáver del capitán Méndez ha sido trasladado a Carabanchel donde se ha instalado la capilla ardiente.

Al conocer el rey la noticia envió el pésame a la familia.

Datos biográficos

El capitán don José Mendez Posada ingresó en el arma de Arma de Artillería en uno de mayo de 1916. En veintisiete de junio de 1919 se le hizo alférez en nueve de septiembre del 921 ascendió a teniente y poco después a capitán.

En mil novecientos veinticinco se hizo aviador siendo destinado a Marruecos.

El capitán Méndez se casó hace seis meses.

El día en Barcelona

Trotsky no puede venir a España

7, a las 3 t.

Barcelona.—El senador señor Junoy escribió una carta al duque de Alda en la que le pedía que autorizara la entrada en España de Trotsky para que repusiera su salud.

El duque de Alba le ha contestado que, sintiéndolo mucho, no puede acceder a su petición.

Fallecimiento de don Rafael Molla

7, a las 11 n.

Madrid.—Hoy ha dejado de existir el catedrático de Patología quirúrgica, de la Central don Rafael Molla.

Su muerte ha sido muy sentida, pues era un verdadero maestro en Urología.

BOLSA

Cotización del día 7

Interior,	73'55
Amortizable 5 °/°,	92'25
Amortizable 4 °/°,	82'00
Banco de España,	578'00
Tabacos,	000'00
Francos,	32'40
Libras,	40'20
Dólares,	8'35
Liras,	43'25
Francos suizos,	159'40

El regreso de don Santiago Alba

7, a las 11 n.

Madrid.—Se ha desmentido la noticia de que el día quince del mes actuel regresará a España el exministro liberal don Santiago Alba.

Desde luego piensa venir en viaje rapidísimo para ver a sus hijas y visitar la Exposición, pero ni se sabe ciertamente cuando hará este viaje.

Maura presentará su candidatura republicana

8, a la 1 md.

Alicante.—Don Miguel Maura presentará su candidatura por el partido republicano, en las próximas elecciones, por el distrito de Pego, al que representó en el Congreso como afiliado al partido conservador.

—Papaito: en la edad de piedra, ¿se escribía con ellas?
—Sí.
—Entonces ¡pobrecitos los carteros!...

(«La Unión Mercantil».)