AÑO XXVI—NÚMERO 8.847

MIERCOLES 17 DE AGOSTO DE 1927

MURCIA

PRECIOS DE SUSCRIPCIÓN:
En España, un mes, 3,00 ptas. | Extranjero, trimestre, 15,00 ptas.
Provincias, trimestre, 7,50 — | América, — 11,25 —
Los anuncios se reciben en la Administración, día y noche

EDICIÓN DE LA MAÑANA

El Liberal

MURCIA

REDACCIÓN, ADMINISTRACIÓN Y TALLERES:
CRÉDITO PÚBLICO, 1.—Teléfono, 63

25 EJEMPLARES, 1,75

NUMERO SUELTO, 10 CÉNTIMOS

Con motivo del monopolio de los petróleos

El sustitutivo de la gasolina

Estado de las investigaciones en Alemania

El órgano oficioso del Gobierno hizo ayer un alto en su campaña vulgarizadora de conocimientos petrolíferos, recogiendo un despacho de la Agencia Radio, en el que se anuncia que el presidente de la Standard Oil de Nueva Jersey ha llegada a Alemania, a fin de negociar con el «cartel» alemán de materias colorantes respecto a la esencia sintética.

El «cartel» alemán de materias colorantes—según dicho despacho—declara que la esencia sintética aún no se ha puesto a la venta; pero que dicho producto, una vez entregado al consumo, será de igual calidad que la esencia que se emplea actualmente. La fábrica de Merseberg podrá producir en breve unas 120.000 toneladas anuales.

Y «La Nación» lo comenta, diciendo que seguirá con gran interés este asunto.

Ignoramos lo que pueda influir en el monopolio la esencia sintética que está industrializando ya la Standard Oil de Nueva Jersey. Valdría la pena de tomarlo en cuenta suspendiendo la lectura mister Ccoss por si da más del 1.000 por 100 este novísimo procedimiento de licuación que resuelva el problema a los países no productores de petróleo.

Algunos antecedentes

Tan interesante es el asunto, que nos parece oportuno publicar algunos antecedentes:

«Las investigaciones de qne se trata no datan de ayer—dice en su último dúmero «España Económica y Financiera»—, pues ya Marcelín Berthelot, el sabio y conocido químico francés, hizo observar en 1865 la posibilidad de obtener petróleos del carbón o de la madera, siendo hoy un hecho que los procedimientos más ricos en promesas no hacen otra cosa que aplicar, con los recursos técnicos de que se dispone en la actualidad, los principios expuestos por Berthelot.

Es preciso recordar—añade—que los petróleos son carburos de hidrógeno o hidrocarburos; es decir, compuestos de carbón y de hidrógeno. Prepararlos sintéticamente es, pues, obtenerlos de modo más o menos directo tomando como materias primas el carbón y el hidrógeno.

Berthelot había estudiado sistemáticamente la acción del hidrógeno a alta temperatura, y bajo presiones elevadas, en un gran número de sustancias orgánicas. Encerraba el cuerpo a tratar con el ácido iodhydrico en un tubo de vidrio cerrado, que calentaba a una temperatura de 300 grados aproximadamente. El ácido iodhydrico es un líquido inestable que se descompone a alta temperatura, librándose del hidrógeno. Un débil volumen de ácido iodhydrico introducido en el tubo suministra una cantidad de hidrógeno suficiente para realizar una presión muy elevada. En estas condiciones, Berthelot comprobó que la madera y las materias carbonosas fijan el hidrógeno para dar hidrocarburos muy parecidos a los que entran en la constitución de los petróleos.

Algunos de los métodos empleados por los químicos alemanes descansan, como las experiencias de Berthelot, sobre la hidrogenación de la hulla a temperaturas y bajo presiones elevadas. Este es el procedimiento estudiado en Alemania por el doctor Bergius, de Mannheim, para lo cual ha sido preciso también que la metalurgia haya logrado crear metales y aleaciones capaces de soportar presiones que alcanzan centenares de atmósferas bajo temperaturas superiores a 300 grados.

He aquí el procedimiento que utiliza el referido químico alemán. En una bomba de acero introduce el cuerpo a tratar, hulla o resíduos carbonosos (polvos, asfaltos, alcuitranes) con guijarros de sílice, que sirven para triturar mecánicamente la masa, y una débil cantidad de óxido de hierro, que sirve como «catalizador», cuya presencia favorece la reacción. Se carga la bomba con hidrógeno bajo presión y se calienta hasta una tempera muy elevada y aproximadamente de 450 grados. Se la pone en movimiento de rotación rápido, lo que hace que los guijarros silenciosos machaquen sin interrupción la masa. Al cabo de tres horas, más o menos, la reacción está terminada. No queda en la bomba huella de carbón, asfalto o alquitrán; todo se ha transformado por lo acción simultánea del hidrógeno, del calor y de la presión. Se ha formado un aceite que por la destilación da un tercio de «bencina ligera», que posee las propiedades de la esencia sacada de los productos naturales, un sexto de «bencina pesada», que puede servir para alimentar grandes motores de presión; un quinto de aceite más pesado; que puede ser utilizado como carburante en los motores Diesel y Semidiesel, y que puede igualmente servir de petróleo lampante. Queda aún un resíduo de productos más pesados, si bien líquidos, de aspecto semejante al mazut, que puede ser utilizado como aceite de calefacción y como aglutinante; pero es preferible tratar de nuevo por el hidrógeno, el calor y la presión. Se llega así a transformar en combustible líquido la totalidad del carbón introducido.

No hay duda, en cuanto a la facultad de fabricar esencia derivada del carbón. Es una cuestión de precios la que preside la posibilidad para dicha esencia de competir con la esencia natural. De momento, la producción abundante de petróleo garantiaa poder obtener barata la esencia natural, lo cual facilita las investigaciones que se hacen para producir la artificial. El precio de esta última deberá comprender a la vez el precio de producción del carbón y los gastos muchos más elevados que lleva consigo la tranformación del carbón en esencia por procedimientos complicados.

Suponiendo que el precio de coste de la esencia sintética baje tanto como algunos esperan, las consecuencias para la industria petrolera serán diversas. Los países en los cuales sean altos los gastos de producción y de transporte de los petróleos, así como los impuestos, la competencia con esa clase de esencia será imposible. Por lo tanto, paises tales como Polonia (Galitzia) y Rumania y ciertos campos rusos, como Emba y Tjelekan, sentirán la competencia en seguida, y seguramente de manera aguda, no quedándoles más remedio que aligerar los citados gastos de producción y suprimir impuestos.

Las sociedades petroleras empiezan a preocuparse extraordinariamente a causa de la probable presencia de los petróleos sintéticos artificiales en los mercados. La Royal Dutch, en la memoria para el ejercicio de 1926, dice lo siguiente:

«Pensamos que conviene llamar la atención desde ahora sobre las consecuencias de un nuevo competidor posible bajo la forma de productos sintéticos, a fin de que a tiempo se pueda hacer frente a semejante contingencia

La esencia natural destilada del aceite bruto debe por ella misma continuar conservando la ventaja sobre la esencia sintética. En consecuencia, será siempre factible luchar con éxito contra el producto sintético en los países en que los impuestos no son excesivos y en donde las otras cargas económicas no pesan excesivamente sobre la industria del petróleo.»

El estado del Cardenal Reig

16, a las 3 t.

Toledo.—Continúa mejorando el Cardonal Reig.

En palacio se siguen recibiendo muchas cartas y telegramas interesándose por su salud.

UNA CIRCULAR

Ya no hay glosopeda en Yecla

El «Boletín Oficial» de la provincia perteneciente al día de hoy, publica la siguiente circular:

«Habiendo desaparecido la enfermedad contagiosa de los ganados lanar y cabrío denominada glosopeda en el término municipal de Yecla y con arreglo a lo determinado en los artículos 17 y 225 del Reglamento para la aplicación de la ley de Epizootias, con esta fecha y por esta circular, se declara extinguida dicha enfermedad debiendo cesar por tanto las disposiciones sanitarias que por circular inserta en el «Boletín Oficial» correspondiente al día 14 de Junio último fueron dictadas.

Lo que para general conocimiento de autoridades y ganaderos se hace público.

Murcia 12 de Agosto de 1927. —El gobernador civil interino, Manuel Fernández Reyes.

Un hombre atropellado por un automóvil

En Caravaca fué atropellado ayer por un automóvil de la matrícula de Murcia el vecino de dicha población Manuel Cifuentes Martínez.

A consecuencia del porrazo que recibió Cifuentes padece heridas de carácter grave en diversas regiones del cuerpo.

Del suceso se ha dado cuenta al juzgado a disposición del cual fueron puestos el dueño del coche y el conductor.

En Barcelona

La policía detiene a tres personas que se hallaban veraneando

16, a las 3 t.

Barcelona.—En San Pablo han sido detenidas por la policía esta mañana tres personas que se hallaveraneando en compañía de una distinguida dama de la aristocracia madrileña.

A los detenidos se les supone complicados en una estafa de catorce mil pesetas.

NOTICIAS DEL EXTRANJERO

Un apasionado del futbol

Se queda mudo de impresión

16, a las 3 t.

Londres.—En Nueva Zelandia ha ocurrido un suceso que ha sido comentadisimo.

Uno de estos días celebrábase un interesante partido de futbol.

En una de las jugadas, un joven espectador estaba tan interesado, que, al llegar el desenlace, dió un grito fenomenal, quedándose mudo.

Muy lentamente el joven va recobrondo el uso de la palabra.

El cólera en Tokío

Londres. — Dicen de Tokío que se ha desarrollado una epidemia colérica que ha producido ya muchas víctimas.

FICHAS

El veneno de la pluma

Una noche, de beneficio del actor Julio Ruiz, en su cuarto, después de beber abundantemente manzanilla, se habló de los críticos y se arremetió contra ellos.

Llegó en esto Pepe Sánchez, el reportero de «La Correspondencia de España», muchacho muy simpático, compañero de Julio y que no faltaba ninguna noche.

Al oir la conversación; tomó parte en ella, diciendo:

—¿Pero no saben ustedes lo que ha pasado?

—Tú dirás—expresó Julio.

—Pues que ese violento crítico está en cama y se teme por su vida. Según los médicos, ha tomado, o le han dado, un veneno.

—Vengan detalles—agregó uno de los concurrentes.

—No los sé. Lo seguro es que se duda si se trata de un suicidio o de un crimen.

Y entonces Julio Rniz, con tono más serio, añadió:

—Pues yo si lo sé. Se ha metido su pluma en la boca... y era lo natural, se ha envenenado.

Ocurrió en tal día...

Noticias de hace un cuarto de siglo

EL LIBERAL de 17 de agosto 1902

Otro acto de *liberalismo* del Gobierno liberal.

El ministro de Obras públicas señor Suárez Inclán dicta una disposición sobre las huelgas ferroviarias.

Estableee que el aviso anticipado y la declaración de huelga en el personal de ferrocarriles, se haga individualmente y en virtud de mandato o poder especial.

Como esto se encamina a someter al personal obrero al yugo de las grandes Compañías, la medida se comenta muy desfavorablemente.

—Don Jaime de Borbón, el pretendiente a la Corona de España tiene un incidente en Viena con el abogado húngaro Wahrmau, al que llamó perro judío.

El letrado envía sus padrinos al pretendiente; pero este sale del compromiso dando explicaciones y diciendo que no se bate porqué no se lo permiten sus sentimientos religiosos.

—En San Petersburgo se forma una Sociedad de nihilistas Se adhieren a ella doce mil y se juramentan para castigar los crímenes de la aristocracia.

SUSCEPTIBILIDAD

—¡Un café con leche! ¡Un vermut! ¡Un bock! ¡Un torino! ¡Un vaso de leche!...

El mozo.—¿Pero es que aquí va a mandar todo el mundo?

Desencanto científico

HA FRACASADO EL ACUMULADOR DEL PADRE ALMEIDA

Los ensayos hechos en Alemania, en presencia del jesuíta inventor han dado un resultado completamente negativo

El famoso invento del padre Almeida, que todos acogimos con entusiasmo, ha resultado un ensayo poco feliz, sin originalidad ni sentido práctico.

Por toda la Prensa española circuló la noticia con estrepitoso júbilo y ahora se impone una dolorosa rectificación.

El distinguido jesuíta no ha logrado ni mucho menos el fin que se proponía. No ha conseguido el resultado que atribuían al acumulador aquellas informaciones, que ahora resultan fantásticas, hijas de una precipitación imperdonable pues hay que desmentir ahora lo que tomando como hecho cierto tanto fué elogiado.

La prestigiosa «Revista de Obras Públicas», que se viene editando en Madrid desde 1853, como órgano oficial de los ingenieros de Caminos, Canales y Puertos y que se publica por la Escuela especial de dicho Cuerpo, inserta en su último número del mes de Julio, en su cuidadosísima sección «Revista de revistas», la siguiente información acerca del acumulador inventado por el padre Almeida, información que disipa las fantasías formadas en derredor del descubrimiento atribuído al citado jesuíta, a quien sus camaradas de Compañía y la vasta red de los subordinados de ésta han querido nimbar muy precipitadamente con la luz resplandeciente de la fama.

«En la conocida revista alemana de electrotecnia «E. T. Z.» («Elektrotechnische Zeitschiff») ha aparecido, en el número del 30 de Junio pasado, una nota sobre el acumulador del padre Almeida, que traducimos a continuación íntegramente:

El Acumulador Almeida.—En los últimos tiempos han sido publicados en los diarios alemanes y extranjeros una serie de artículos sobre el invento de un acumulador eléctrico por el padre español Almeida. Se trata de un acumulador cuyo electrodo positivo es de carbón o grafito con plata, el electrodo negativo es de cinc y el electrolito una solución de bromuro de cinc y de cloruro de cinc. Varias veces han sido ya propuestos acumuladores semejantes, y en el libro de Jumau «Les Accumulateurs Electriques», Paris, 1907, páginas 545 y siguientes, pueden verse, por ejemplo, mencionados. En las citadas informaciones periodísticas se dice que en la fábrica de Hagen de la Accumulatoren-Fabrik A. G., y después en Berlín, se han verificado ensayos detenidos de este acumulador, con resultados altamente satisfactorios.

Nos hemos dirigido en vista de esto a la Accumulatoren-Fabrik A. G., solicitando referencias sobre el acumulador en cuestión. Esta firma nos ha contestado con la siguiente comunicación.

«Es cierto que la Accumulatoren Fabrik A. G., como de costumbre, con todas las novedades que se le ofrecen, ha investigado sobre el acumulador Almeida, en presencia de su inventor y según las disposiciones indicadas por éste. Pero después de unos seis meses de seria experimentación se ha visto obligado a desistir de la continuación de sus ensayos con ese tipo y construcción de acumuladores, habiendo llegado al convencimiento de que con ellos no se puede alcanzar un resultado económico.

Según los datos de los periódicos, con el acumulador Almeida se debe llegar a igualdad de peso, a una capacidad hasta diez veces superior de la que se consigue actualmente con todos los acumuladores que se emplean en la práctica. En contra de esto, las cuidadosas y extensas investigaciones antes mencionadas han demostrado indubitablemente que la capacidad de acumulación aprovechable prácticamente en un acumulador Almeida, referida a su peso, es bastante inferior a la de los acumuladores ligeros que se encuentran eu la práctica, de plomo o alcalino, para fines especiales.

Lo mismo sucede con el rendimiento. El padre Almeida tampoco ha conseguido, durante todo el tiempo que han durado los ensayos, llegar a una forma de construcción que garantice una duración suficiente de la vida del acumulador. Todos los diferentes tipos construídos, según sus indicaciones, han resultado incapaces de realizar este fin. Finalmente, contribuyó de un modo esencial a la resolución de no continuar los ensayos la circunstancia de que no fué posible evitar la producción de vapores de bromo y cloro durante la carga del acumulador, vapores altamente perjudiciales para la salud, no existiendo ninguna probabilidad de que la producción de esos vapores se disminuya en tal extensión que haga posible el empleo de esta clase de baterías en la práctica. Al abandonar los ensayos la Accumulatoren Fabrik A. G. indicó al padre Almeida que podría volver a dirigirse a esa Casa tan pronto como alcanzase algo utilizable en cuanto a potencia y consiguiese eliminar los vapores malsanos. Hasta la fecha no se han recibido noticias del señor Almelda de que ambas cosas hayan sido conseguidas.»

Varias noticias

Las querellas de Vallellano

16, a las 3 t.

Madrid.—El abogado y procurador del conde de Vallellano, ha presentado una querella contra el concejal señor Cuartero.

Como el alcalde continúa sin presentarse al acto de conciliación demandado por Vallellano, el juez especial, señor Torres, decidirá, probablemente mañana, lo que procede.

La prueba de «Heraldo»

Madrid.—El «Heraldo» dice que lo que más intriga de la prueba que prepara para el próximo domingo es el nombre de la artista que escribirá la crónica del viaje.

En vista de esto ha decidido premiar al que lo acierte, y si son varios sorteará el premio.

Joven salvado

San Fernando de Henares.—Ayer un alemán salvó a un joven que estaba a punto de ahogarse en el río Henares.

El autor de un crimen

Barcelona.—Parece que se ha comprobado que el «Pelagatos» es el autor del crimen de la calle de Castillejos.

Vuelca un automóvil

San Fernando. Un automóvil que venía de Cádiz, con viajeros, volcó anoche cayendo a la playa y quedando empotrado en la arena.

De sus dieciocho ocupantes, diez resultaron heridos, entre ellos un hijo del marqués de Almunia.

Fueron socorridos por varios marineros que presenciaron el suceso.

Del momento y de la vida

CONTRASTES

Veraneo. Triunfo pleno de sedas de infinitos colores. Exhibición de riquezas y joyas. Morbideces femeninas que ponen calor en la sangre. Cabecitas a lo *garcon* que invitan al frívolo y despreocupado sentido de la vida. Ojos negros que ahondan en lo más sagrado. Labios coralinos que ofrecen néctares sabrosísimos creados para Dioses. Burbujeo del licor y burbujeo de la vida... Movimiento en sentido ascendente para el placer.

La playa toda parece que ha extraido de un fantástico guardarropas las galas más vistosas de su rara colección. El mar tiene tonalidades inverosímiles y el cielo luce en lo alto un magnífico y potente Sol... Acaricia de vez en vez los rostros enleinados un airecillo encantador. Al igual que la playa, el mar y el Sol, el ambiente está impregnado de un agradable tufillo de fiesta.

Ha habido música, excursiones y banquetes. Todo el día ha sido un continuo desfilar de motivos felices. Los alfilerazos del Sol no han herido ni pizca, pues tiempo no hubo de pensar en ellos...

Triunfó la noche con el cortejo de sombras acogedoras. En un señorial punto de reunión se ha improvisado una verbena monumental. Derroche sumo de luz, hace contraer las pupilas. Perfumes intensísimos que enervan el cuerpo y despiertan los sentidos.

Ellas preparan las más fascinadoras sourisas para recibir a los extraños, huéspedes ilustres.

Han llegado. Los sones armónicos de un himno exótico mezclados a popular marcha española, hacen vibrar de emoción todos los corazones. Los ojos, a la luz cruda, tienen irisaciones de ansiedad.

Comienza el baile después de presentaciones lógicas y naturales. Las parejas, en los intermedios, van hilvanando un posible idilio. Triunfo de la vida fácil y amable, compuesta de sedas y perfumes, de besos y de amor.

Con el primer chispazo de luz que ha nacido en Oriente, cesan los efluvios melódicos y cada cual se apresta a emprender la marcha en busca del lecho mullido que, acogedor, brinda descanso y reposo. El desfile es una suntuosa procesión de beldades que cansadas son más bellas aún...

La luna que se esconde ya, tiene una horrible mueca de hipocresía rufianesca. Sonríe a los poderosos y lanza miradas de infinito desdén a los humildes.

Un al parecer beodo cruza por entre la multitud de bellas mujeres y de caballeros irreprochablemente vestidos, cuyas blancas pecheras quieren herir a la débil luz que despide la Hipocritona. El humilde da un traspiés y cae al suelo duro, muy duro, que noble, a todos ofrece el consuelo de sus brazos fornidos. La humanidad que bulliciosa sale de rendir pleitesía al placer y al lujo, suelta, sacrílega, una carcajada inmunda que empavorece el alma, al contemplar al caído, pobre.

¡Es un borrachón! sale de todos los labios. Pero de la masa sin corazón destaca un individuo que sin asco ni repugnancia se acerca al tendido y procura ver de cerca algo que sospecha. ¡Hipócrita humanidad qué poca clarividencia tiene! El borrachón no era tal, si no un pobre hombre que no había llevado a su estómago alimento alguno hacía días, y cuando todos salían satisfechos y contentos, él, por infame decisión de la vida, tenía que entregar su alma a Dios. Y el humano que levantara con sus manos el rostro exangüe del muerto de hambre, con lágrimas de indignación y corage en los ojos claros de poeta y visionario, lanzó un anatema furibundo contra la existencia mal organizada que permite contrastes tan violentos y tan dolorosos...

UNA MUJER

Todos la conocen, pues como es muy bella y muy buena, no es posible que esté ignorada. Si entre vosotros hay alguno que no la conozca, por mí, desde luego, no os enterareis quien es, porque no quiero poner aquí su nombre, por si acaso un desconocido pretende quitarme la primacía que disfruto. No sonriais que no me habeis comprendido. La primacía que yo disfruto está hecha exclusivamente de miradas. Más claro y a ver si puedo explicarme: que hasta ahora el único que ha sentido el placer estético de mirarla, he sido yo.

Ella es joven, tan joven que aún no tienen rotandidad sus bellez e incipientes formas venusinas. Su pelo raro de muchacho simpático y revoltoso, brilla al sol. Sus ojos bellísimos e inmensos, miran abiertamente, extrañados de las cosas del mundo. El conjunto divino de su

personita interesante, es el tema obligado de toda reunión juvenil. Su simpatía excesiva hace de esta niña guapa un regalo para el buen amador de lo puro.

Todos los días cuando el astro de fuego llega a su plenitud, irrumpe en el punto de tertulia para gozo de sus infinitos admiradores y para proporcionar inmenso placer espiritual al rendido y fervoroso esclavo de su estética belleza. Pese a su calidad de ahora, ni un momento pasó por su frente la idea de subir al sitial que por derecho propio le corresponde.

Pero esta niña de singular belleza, ama ya como mujer. Casi con lágrimas en sus ojos bonitísimos, me ha explicado todo el proceso de su amor. ¡Qué placer tan puro he experimentado al sentir en mis oidos sus palabras quejumbrosas! ¡Qué dicha la de ser feo y viejo, pero con alma, para que esta nena de mi ilusión me cuente sus cuitas amorosas! Cuando ha finalizado de expanerme sus quejas y los desvios del pollo que la ha enamorado, ha prorrumpido en amargo llanto. Y yo con el pañuelo que guardo, de mi amada muerta, he enjugado sus lágrimas purísimas y después he estampado un beso en su frente clara.

¡Dichosa mujer que llora por los desvíos del amado! ¿No proclamásteis, mentidos filósofos, que *ahora* no había amor? Pues húmeda está la prueba en el pañuelo de mi novia que murió.

Antonio MENARGUEZ

Mar Menor.

Publicaciones

Obras de Antonio Sacristán y Zabala
CATEDRATICO
Teorías de contabilidad general y de Administración privada
2.ª Edición, 14 pesetas.

COMERCIO Y COMERCIANTES
de reciente publicación, defensa brillante de los comerciantes y de gran utilidad.—5 pesetas. Editorial Pueyo. —Arenal, 6 y librerías.

NOTICIAS

En la Casa de Socorro, ha sido curado de lesiones en la pierna izquierda José María Alonso, que se las produjo a consecuencia de una caída

El niño de nueve años Ramón Albarracín, fué curado de erosiones en la rodilla y en el antebrazo izquierdo, producidas en riña con otro muchacho.

BANCO INTERNACIONAL
INDUSTRIA Y COMERCIO
CAJA DE AHORROS
Interés anual 4 por 100

Ha ingresado en la Cofradía de San Joaquín, nuestro buen amigo el acreditado comerciante de esta plaza don Joaquín Cerdá Vidal.

En la Casa de Socorro ha sido curado Antonio Martínez Martínez, de nueve años de edad, de una contusión en el hombro derecho, que le fueron causadas por una bicicleta en la bajada del Puente Viejo.

Don Patricio López Ortega ha denunciado a Domingo Ferrándiz Nicolás (a) Bracito de Hierro, vendedor ambulante de lotería, a quien el 3 del actual, entregó billetes por valor de 160 pesetas sin que hasta la fecha haya vuelto a liquidar, ni tenga la menor noticia de él.

Desde el templo parroquial de nuestra señora del Carmen, en la mañana del domingo se verificó el entierro del que fué nuestro amigo don José Garcia Garcia.

En la fúnebre comitiva figuraban personas de todas las clases sociales asistiendo una nutrida representación del comercio.

Los restos mortales del señor Garcia encerrados en lujosa arca de palosanto fueron llevados a hombros por sus deudos.

Le repetimos nuestro pésame a sus sentidas hijas, hijos políticos, entre ellos nuestros estimados amigos don Francisco Amorós y don Luis Orenes, del comercio, nietos, hermanos y demás familia.

A las seis de la tarde también fué conducido a la última morada desde la iglesia de San Miguel, el malogrado joven don Tomás Seiquer Zanón, asistiendo numerosa concurrencia, en la que figuraba una representación del Colegio médico.

A sus afligidos padres, don Tomás, reputado médico de esta capital, y doña Elvira Zanón, hermanos, tios y demás familia, le repetimos la expresión de nuestro sentimiento.

Banco Español de Crédito
Sucursal de Murcia
CAJA DE AHORROS
INTERESES 4 POR 100
Las imposiciones devengan intereses desde el dia siguiente de efectuadas.
Horas de Caja. De 9 a 1.

En la Casa de Socorro fueron asistidos el domingo:

Ramón Pérez Molina, quien presentaba una herida en el mentón.

Antonio Bautista Fernández. de una herida contusa en el parietal izquierdo.

Ayer fueron curados:

Bonifacio Gómez de una herida contusa en el labio inferior y Juan Martínez, de una herida contusa en el occípital, de pronóstico reservado.

DEPORTES

De Murcia a Cartagena en menos de cuatro horas y media

Repuesto ya de la dolencia que le aquejaba al corredor Valcárcel y bajo los auspicios de la Sociedad Imperial F. C., propónese tal atleta iniciar las pruebas de la temporada próxima con una carrera entre Murcia y Cartagena en que bata la duración empleada por el ya famoso corredor alicantino «Meló», de cuatro horas y media.

Aun cuando esta prueba no es oficial parece ser que el Imperial ha de dirigirse a la Federación Regional de Atletismo solicitando su ayuda moral y material, especialmente la primera para darle a la carrera las garantías necesarias.

Un diario importante cartagenero ha de hacer suya la idea en Cartagena, esperándose que en esta capital coadyuven todos los buenos deportistas al éxito de la prueba con el mismo entusiasmo que en otras capitales se ha puesto en carreras de menos importancia.

Además de este corredor, presentará el Imperial en esta temporada otros amateurs del pedestrismo, del salto y ciclismo, haciendo una campaña tenaz y perseverante a favor de la cultura física.

Regresa el River

Ha regresado de Aguilas, donde jugó con el titular local el último domingo y ayer, martes, el primer equipo del River Stader.

El resultado de la excursión no puede haberle sido más favorable, pues en el primer partido perdió por la mínima diferencia y el segundo terminó con un empate a cero.

En ambos partidos ha demostrado su excelente clase Meseguer, nuevo portero del River, siguiéndole en méritos Amando. Todos los jugadores actuaron con gran voluntad en los dos partidos.

Infantiles a Torrevieja

Mañana jueves, se desplazarán a Torrevieja, para jugar en aquel campo. los equipos infantiles murcianos Betis F. C. y Levante F. C.

El encuentro resultará, sin duda, muy interesante, dada la noble rivalidad existente entre ambos «ouos» desde el del su debut, que como recordarán nuestros lectores tuvo lugar en el campo de la Condomina.

Partido de fútbol

Vigo.—Se ha celebrado el segundo partido concertado entre el Celta y el Español de Barcelona.

Los locales marcaron dos tantos en la primera parte y otros dos al principio de la segunda

Cuando todo hacía suponer una aplastante derrota de los forasteros, reaccionaron éstos e impusieron su juego, marcando en menos de media hora cinco tantos, con lo cual la victoria se inclinó a su favor por cinco a cuatro.

Cinematografía

Aspectos de la evolución del Cinema

Cuando el cinema estaba todavía en sus inicios, sumaba a sus filas, en los elencos artísticos, todo cuanto elemento podía encontrar a mano.

El carnicero de la esquina convertíase un día cualquiera, en héroe de la pantalla. Si por ventura se le legaba a la inquista criadita un aumento de salario, al día siguiente estaba amenazando con irse «a trabajar al cinema», y no como portera ni para barrer el estudio, sino simplemente «como artista»... Si a su yez el lechero dejase de madrugar y depositar la botella de leche en el batiente de la puerta sería casi cierto que en el cinema estaba trabajando «como artista». He aquí por qué en aquellos tiempos, generalmente, las películas eran tan defectuosas y los artistas no tenían cualidades ningunas.

Hoy en día el arte cinematográfico encuéntrase más definido y ya no es frecuente ni fácil improvisar elementos artísticos para sus filas. No obstante, encuéntranse aún de vez en cuando, algunos participantes de la escena muda cuyos antecedentes jamás tuvieron relación alguna con el arte de representar.

John Gilbert, el proclamado astro de «El Gran Desfile», «Caballero del Amor», «El Diablo y la Carne» y otras tantas notables producciodes de la Metro-Goldwyn-Mayer es oriundo de padres que supieron conquistar fama en el teatro. El éxito de John Gilbert en el cinema no es más que el triunfo de una tendencia natural, educada y sujeta a una perfecta experiencia, pues su trabajo en la escena muda parte desde que se inició como «extra», pasando luego por ser autor de escenarios y director, para llegar finalmente a estrella de primera magnitud.

Ramón Novarro, cuya aparición en «Ben-Hur», el gran drama presentado por la Metro-Goldwyn-Mayer, fué su consagración definitiva, siempre aspiró a ser un artista cinematográfico; pero muchas veces está al alcance de los padres suplir los recursos de que carecen los hijos y el trabajo en el cinema no siempre es fácil y la necesidad de darle frente a la vida no admite demora de acción.

A pesar del talento musical demostrado por el joven Ramón, se vió forzado a abandonar por algún tiempo su perfeccionamiento en este arte, para poderse mantener dando lecciones de canto y piano.

Tiempo llegó, entre tanto, en que, prevaleciendo su perseverancia, consiguió convencer a algunos directores de escena para que hicieran una tentativa a su favor, y así le encomendaron simples papeles de extra primeramente, empeños de mayor importancia despvés hasta que al fin alcanzó el altísimo puesto que hoy ocupa.

Lon Chaney, el inimitable Lon Chaney, el hombre de las mil caras era ya un actor de renombro cuando el cine estaba apenas en la infancia. En aquella época, un actor tenía que ser capaz de interpretar todos los géneros. Lon Chaney era un comediante y un trágico, un mago, un acróbata, todo. Generalmente pertenecía a compañías que recorrían el país En honor a la verdad, Lon Chaney fué siempre un éxito. Todavía hoy, el famoso artista tiene orgullo en poseer su diploma de miembro de la unión del personal de bastidores, porque Lon Chaney, en muchas compañías, se dedicaba también al fatigoso trabajo de escenario adentro. que nada tiene que ver con el talento del artista. La Metro-Goldwyn-Mayer tiene actualmente en Lon Chaney uno de los elementos más valiosos de la escena muda.

ALICANTE

La bajada del Angel

Nuestra pintoresca y popular tradición alicantina, tanto más bella cuanto más sencilla, cuenta que en estos días agosteños padre Sol culmina en sus amorosas ansias fecundizando a madre Tierra. Sus luminosos rayos de oro diluido—verdadero pólen de vida—penetran, durante este solemne y misterioso ayuntamiento, hasta las entrañas de nuestro sublunar planeta.

Esta fecundación llega a su máximo el día 15 de este mes de Agosto. Es día de la Virgen. De vivir en el paganismo dedicaríamos este día a Ceres, ya que los campos ópimos de frutas nos muestran sus esplendorosas galas.

Cercanamente a la capital, en la bella y morisca ciudad de las palmas, en la antigua Illice Augusta, hánse celebrado fiestas conmemorando Asunción de la madre de Dios a los Cielos.

En el drama sacro-lírico que anualmente se representa en la iglesia de Santa María de Elche, un ángel desciende de los cielos en busca de lr esposa del santo carpintero José. Ello da motivo a un original número de música con acompañamiento de arpas y guitarras. Este número ha quedado designado por el pueblo en su dialecto valenciano raigambre, con una frase corta y gráfica: «La baixá de l' Anchel».

La ingénua y sencilla tradición de este rincón levantino, de este pueblo que semeja un trozo de Palestina, cuenta que en esa «bajada del Angel» el padre Sol, cumplida ya su misión augusta envía sus rayos a la Tierra con menos fuerza. Desde este bendito día agosteño decimos en nuestro lenguaje vulgar y armonioso, que «ha refrescado el tiempo«.

La «bajada del Angel» viene a resultar para nosotros algo así a modo de barómetro que señala el descenso del fuerte calor que encendía los campos y laxa los cuerpos.

Pero hogaño ya estamos a 16 y el Angel ha bajado teatralmente desde lo alto de la cúpula. Ha representado un papel, como buen histrión, en el drama sacro-lirico, ante la espectación y el arrobamiento del pueblo congregado en la iglesia de Santa María. Todo ha sido «ejecutado» como en los mejores tiempos de la fé católica. Y en cambio el calor sigue apretando en firme, como si el padre Sol no se hubiese enterado de lo que en tierras levantinas sucede, como si tuviera el propósito de dejar mal parada nuestra hermosa y sencilla tradición en lo que al calor de sus rayos se refiere.

Y así estaremos, por lo visto, hasta que se digne escuchar nuestra queja dirigida a su alta mansión olímpica. Bueno es sudar, pero no tanto.

No basta zambullir nuestros cuerpos en el tranquilo mar latino que besa nuestras playas. Dentro de la inmensa esmeralda líquida gozamos solo unas horas y no es cosa de pasarse todo el día como un pez, a pesar de que en las saobreñas aguas refresquen sus esculturales cuerpos tantas ondinas y sílfides.

Si nuestras preces tuvieran la virtud de llegar al dios Apolo, es seguro que se apiadaría de nosotros dulcificando sus estivales rigores.

Veremos si la deidad pagana nos atiende en nuestro justo ruego. Si tarda un poco no más en atendernos, pobres de nosotros: nos habremos «liquidado».—C.

16 Agosto.

La sesión municipal

Orden para el día 17

Acta de la sesión anterior.
Boletines y Gacetas.
Comunicaciones varias.
Cuentas y pagos.

Instancia del practicante municipal don José Jiménez Soto, solicitando quince días de licencia.

Informe en la reclamación al padrón de cédulas personales, de doña Dolores Nolla Sandoval.

Designación del señor Concejal que haya de asistir a la subasta de los pastos de los Montes de Propios.

Informe en la instancia de doña Teresa Fontes, para la reforma de la fachada de la casa número 1 de la calle de Saavedra Fajardo (Asilo de San Francisco de Sales)

Idem en la instancia de doña Josefa Vigueras Martínez, para construir siete casas en terreno de su propiedad situados en el ensanche de la Puerta Nueva.

Comparecencia de don José García Martínez, en el expediente promovido para expropiación de la casa número 35 de la calle del conde del Valle de San Juan.

La familia real

El día de los soberanos

16, a las 12 n.

Santander.—Los reyes tomaron parte en las regatas celebradas esta mañana.

Después almorzaron en sus balandros.

Los infantes e infautas, estuvieron bañándose en la playa.

Resultado de las regatas

Con mar llana y viento Nordeste, se ha celebrado la primera prueba de las regatas.

En la prueba de los balandros de diez metros, llegó en primer lugar el que patroneaba el conde de Zubiría y en segundo el acupado por S. M. la reina.

En la serie de ocho metros, llegó primero el «Hispania», tripulado por el rey y la duquesa de Santoña y en segundo el «Cantabria», patroneado por el infante don Jaime.

También se efectuaron las pruebas de los balandros de 6, 8'50 y 6'50 metros.

La segunda prueba de estas regatas, tendrá lugar mañana.

UN GRAN DESINFECTANTE
«BESTOL»

La actualidad política

En el Consejo de ayer se acordó modificar la carrera judicial y las salas primera y tercera del Tribunal Supremo

Esta mañana se ha vuelto a celebrar Consejo, pero todo él ha sido de carácter administrativo, según el Presidente

Premios al Magisterio

16, a las 3 t.

Madrid.—La «Gaceta» de hoy publica una Real orden del Ministerio de Instrucción Pública estableciendo la concesión de premios al Magisterio Municipal y de Patronato,

Se distribuirán por este concepto veinte mil pesetas con cargo al presupuesto vigente.

Los premios serán de doscientas cincuenta pesetas cada uno y se otorgarán a maestros y maestras, uno de cada provincia.

Se podrá conceder más de un premio, según el número de solicitantes que haya en cada provincia.

La reforma de la carrera judicial

Santander.— La modificación en la carrera judicial, que fué sometida ayer a la firma del rey por el ministro de Gracia y Justicia, consiste en dividirla en dos partes: una perteneciente a la Magistratura y otra a la Judicatura.

En cada una de estas dos ramas habrá tres categorías, pudiéndose pasar de una a otra sin traslado.

El ministro ha tenido en cuenta los perjuicios que producen los traslados a jueces y magistrados y ha querido evitarlos en lo posible.

Lo mismo los unos que los otros podrán permanecer en sus cargos, sin sufrir traslado diez años consecutivos.

La reorganización del Supremo

Santander.—Otra de las disposiciones aprobadas en el Consejo de ayer y firmada por el rey es la que se refiere a la reorganización del Tribunal Supremo.

Esta reorganización no es más que la ratificación de una reciente disposición del ministerio de Gracia y Justicia.

Afecta la reforma a las salas primera y tercera del mencionado Tribunal.

En virtud de ella se nombran dos miembros del Tribunal para que al empezar el año judicial puedan actuar en los trabajos propios sin interrumpir la gestión encomendada al alto Tribunal.

Para ocupar esos dos cargos han sido nombrados dos magistrados de la Sala de lo Contencioso.

El Consejo de hoy

Santander.—En la mañana de hoy se ha celebrado nuevamente Consejo de ministros.

A la entrada dijo el Presidente que se llevaba un decreto estableciendo una línea aérea entre Sevilla y Canarias.

Dijo además que se iba a publicar una real orden designando a los doctores Martínez Gardán y Ferrán para que asistan en representación de España al Congreso internacional de tuberculosis que se celebrará en Buenos Aires.

A la salida

Santander.—El Consejo de ministros terminó a la una de la tarde.

El ministro de Trabajo dió a la Prensa una nota de lo tratado.

Del ministerio de la Guerra se vieron varios expedientes para la concesión de cruces del mérito militar.

Se designaron los representantes de España en el Congreso internacional de electricidad que se celebrará en Italia el «Día regio».

El ministro de la Gobernación pidió un crédito, que le fué concedido, para la construcción del sanatorio de Mayo.

También se adoptaron acuerdos referentes al consumo de carne congelada.

El ministro del Trabajo puso a estudio de sus compañeros una disposición acerca de la inutilidad en los funcionarios del Estado.

Por otra disposición del mismo ministerio, se modifica la ley de construcción de casas baratas en la parte referente al plazo que existe entre la aprobación y la construcción.

También se trató del Patronato de la habitación de Barcelona.

Al salir el Presidente dijo a los periodistas:

Como verán ustedes, este Consejo ha sido todo él de carácter administrativo.

Un banquete en honor del marqués de Estella

16, a las 5 t.

Santander.—Esta mañana se celebró en el Hotel Real el banquete organizado por la Diputación, el Ayuntamiento y la Unión Patriótica en honor del marqués de Estella y del Gobierno.

En la mesa presidencial tomaron asiento Primo de Rivera y todos los ministros con las autoridades locales y provinciales.

Al terminar la comida, el presidente de la Diputación provincial pronunció un discurso en tonos patrióticos.

Terminó diciendo que la aspiración principal del pueblo santanderino era la de tener pronto construído el ferrocarril Santander-Mediterráneo.

El marqués de Estella contestó al presidente de la Diputación en un discurso.

Dijo que la construcción del ferrocarril no era de la competencia del Gobierno exclusivamente.

Hoy está el asunto en trami-

FOLLETIN DE «EL LIBERAL» (14)

Los ladrones del Gran Mundo

El Sacrificio de Juana

— POR —

PONSON DU TERRAIL

(Es propiedad de la Casa Editorial Maucci)

«Dolmil ahola, pol eso yo pedil señolito vuelva más talde».

Ludovico estaba inquieto.

Pero Nakuma añadió:

—«La señola habel esclito señolito. Señolito en contral calta casa suya».

Ludovico era demasiado hombre de mundo para pretender ser recibido en seguida.

Volvió a su casa.

Su padre fumaba tranquilamente un magnífico cigarro, marca «Segundo Alvarez».

Hizo una seña a su hijo.

—Espera—dijo éste,—voy.

En su cuarto encontró la carta de Mma. de Cernis.

El loco no podía ser otro que M. de Rochemine.

Eso quiso deducir de la carta. Subió y encontró a su padre.

—¿Qué te sucede desde anteayer?—preguntó este.

—¿A mí, padre mío?

—Te pasa algo. Estás agitado.

—Es verdad, anoche lo estaba algo.

—¿Y esta mañana?

—También.

—¿Qué ocurre pues?

—He creído que debía matarme; pero ahora soy dichoso.

—Cuéntame

—Habian calumniado a Mma. de Cernis.

—¡Bah!

—Decían que su inmensa fortuna tenía un origen espantoso.

—Continúa.

—Figúrate, padre mío, que anoche me encontré con un antiguo amigo mío, que hoy está loco de remate .

¿De veras?

—Y él me ha dicho que Mma. de Cernis había sido la querida de un roján de las Indias.

—¡Qué bestialidad!

—Afortunadamente todo ha quedado en claro.

—¿Cómo?

—Es toda una historia.

Y Ludovico contó la aventara de la mañana con todos sus detalles.

Ramel palidecía.

El joven no se dió cuenta.

Cuando acabó, Ramel hizo un violento esfuerzo para aparecer en calma.

—¿Quieres que te dé un consejo?

—Sí.

—No cuentes esa historia a tu madre.

—Aunque quisiera no podria.

—¿Por qué?

—Porque vuelvo a casa de Mma. de Cernis.

—Bueno. ve.

Y cuando estuvo solo, el antiguo intendente frunció el entrecejo y murmuró.

—¿Y quién en París se permite jugar y venir en mi ayuda?

XV

Si Ludovico no hubiera tenido tanta prisa para ir a casa de Mma. de Cernis, hubiera podido ver a su padre salir por segunda vez, tomar un cupé y decir al cochero:

—Calle de la ville-l'Evéque; ¡a escape!

Ramel volvía a casa de Olimpia.

Y ahora parece razonable decir lo que había pasado el dia anterior entre Olimpia y sus antiguos cómplices.

Ramel había estado admirable por su sangre fria durante la reunión.

—Pido la palabra—había dicho.

—Hablad—contestó Olimpia.

—Admito que todo eso que creemos sea cierto. »Cartahut no ha muerto, Meriadec tampoco. Falta saber qué vienen a hacer en París.

—¿Qué queréis decir?

—Si Cartahut y el príncipe georgiano son una misma persona, es evidente que él solo tiene diez veces más dinero que todos nosotros reunidos.

—¿Y?...

—Me parece improbable que venga con la intención de despojarnos de lo que hemos adquirido legitimamente.

Y dijo la última frase sonriendo.

—Sea—replicó Olimpia,—pero viene a vengarse.

Ramel se encogió de hombros.

—La venganza—murmuró,—es una cosa muy linda, pero no es aún de tan fácil aplicación.

—¡Tengo miedo a ese hombre!

—Y yo también; pero tengo más a Meriadec.

—¡Oh!

—Solamente que tengo mi idea.

—¿Cuál?

—Persisto en la creencia de que nos hemos caído en un nido.

—¿Cómo?

—Cartahut está bien muerto.

—Loudeac no se hubiera equivocado.

Ramel sonrió despreciativamente.

—Parece increíble, señora, la confianza que os merece ese buen hombre que empieza a chochear,

—Pero yo no chocheo—dijo Keraniou.

—¿Y tú has visto a Cartahut?

—No, he visto a Meriadec.

Ramel, por segunda vez, levantó las espaldas, medio muy socorrido, como se ve, cuando no se le ocurre a uno nada que decir.

—Tomad un hombre que haya sido soldado—dijo por último,—con bigote y barba, una levita ajustada al talle, y tenéis ya el retrato de Meriadec, antiguo capitán de spahis.

La serenidad de Ramel había acabado por conquistar a su auditorio.

—Pero, en fin—murmuró Olimpia,—¿que hacer?

—Nada—dijo Ramel.

—¿Cómo, nada?

—Esperar.

Y se habían separado con esta palabra.

¿Por qué Ramel volvía ahora a casa de madame de Gonidec, y su seguridad majestuosa de la víspera había desaparecido?

Olimpia le vió entrar con la cabeza baja.

—¡Ah!—dijo ella,—me parece que esta vez no estáis tan tranquilo como ayer. ¿Verdad?

—En efecto—dijo Ramel,—hay algo que me trastorna.

—¿Y qué es?

—A propósito del matrimonio de mi hijo.

—¿Es que vuestro hijo ha oído hablar de Iskender?

—¿También sabéis eso?

—Tan bien como vos, y voy a daros mi opinión.

—Hablad.

—Vuestro hijo es un mozo honrado—dijo Olimpia riendo.—Un hijo horado y un padre.

—Hacedme gracia de vuestras amabilidades, señora.

—Está bien.

—Ludovico ha estado a punto de saberlo todo.

—¡Contádmelo!

Ramel repitió palabra por palabra lo que había oído.

—¿Y qué opináis de todo esto?—dijo ella.

—Que todo es obra de Cartahut y Meriadec.

—¿Cómo?

—Que ellos no quieren dinero, pero sí venganza.

—¿Y?...

—No puedo adivinar lo que esos señores os destinan a vos; pero con respecto a mi, tengo a la vista mi parte.

tación, pero para llegar a la consecución es necesario que el pueblo de Santander contribuya con las cantidades que se le asignen para que cuanto antes vea satisfechos sus deseos, que son los mismos que abriga ol Gobierno.

El Presidente del Consejo a Segovia

Santander.—El presidente del Consejo de ministros permanecerá en esta ciudad hasta el viernes, en cuyo día marchará a Segovia.

Este viaje tiene por objeto entregar personalmente los reales despachos a los nuevos alféreces de la Academia.

Lo que publica la "Gaceta,,

Madrid.—La «Gaceta» de hoy, entre otras disposiciones de escaso interés, publica las siguientes:

Del ministerio de Gracia y Justicia, concediendo la merced del título conde de Cambras a don Francisco Cambras.

Nombrando Mestrescuela de la Catedral de Granada a don Lino Rodrigo.

Idem canónigo de la Guadix a don Mariano Letama.

Idem Deán de la de Almería al canónigo de la misma don José Alvarez.

Idem arcediano de la de Valencia a don José Santos Martínez.

El Presidente en Santander

16, a las 12 n.

Santander.—El presidente del Cansejo, permaneceré en esta hasta el próximo viernes.

En dicho día saldrá para Segovia, con objeto de asistir a la entrega de los reales despachos a los nuevos alféreces alumnos de la Academia de Artillería.

El día de los ministros

El ministro de Instrucción pública, estuvo esta mañana en Valdecilla, para visitar al marqués de este título y para testimoniarle su agradecimiento en nombre del Gobierno, por sus recientes donativos.

—El ministro de Fomento salió esta mañana para Zarauz, donde permanecerá hasta el domingo con sus familiares.

—Los ministros de Trabajo y de Marina, han regresado hoy a Madrid.

Peticiones locales

Santander.—Tan pronto como regresó esta mañana de Comillas el ministro de Hacienda, fué visitado en el Hotel Real por una Comisión de las fuerzas vivas locales, presidida por el director de Aduanas, los cuales le manifestaron la necesidad de construir un nuevo edificio para la Aduana de esta capital.

Enterado de sus peticiones el ministro, les dijo que si la población estaba dispuesta a abonar el cincuenta por ciento de su importe, el Ministerio satisfaría la mitad.

Aceptada por los comisionados la proposición del ministro, quedó encargado de nombrar una comisión para que busque los terrenos en donde se emplazará el edificio y estudie los proyectos de planos que se presenten.

Dice Callejo

Santander.— El ministro de Instrucción pública, hablando con los periodistas, dijo que en virtud de la autorización que se le había otorgado para afrontar los gastos de construcción del Colegio español dentro del recinto de la Ciudad Universitaria de París, en breve comenzará la construcción del mismo.

Añadió que será capaz para ciento cincuenta alumnos, algunas de cuyas plazas se reservarán para los representantes de las Universidades de Sud-América.

Los gastos de construcción del Colegio, se sufragarán con las doscientas cincuenta mil pesetas consignadas para tal fin en el presupuesto extraordinario y el resto por cuenta del Ministerio.

Refiriéndose al decreto relativo a la incorporación al Estado de las escuelas de los pósitos marítimos, manifestó que éstas funcionarán como las nacionales, salvo pequeñas diferencias, para mayor aprovechamiento de los alumnos en las cuestiones marítimas.

Satisfácción de Estella

A la salida del banquete celebrado en honor del Presidente y que ya hemos telefoneado, Estella conversó largo rato con los periodistas:

Mostró su satisfacción por el homenaje de que había sido objeto.

Habló tambien de política, y dijo que el mayor interés que presenta ésta en la actualidad se concentra en la próxima Asamblea nacional.

Añadió que el Gobierno persiste en su propósito de crearla con arreglo al plan trazado, que el día primero de Septiembre será entregado a S. M., en cuyo poder permanecerá algún tiempo para su detenido estudio.

Con relación al ferrocarril Santander-Mediterráneo, anunció que el Gobierno persiste en sus propósitos.

En lo que respecta al asunto de los petróleos, dijo que el Gobierno resolverá según lo proyectado.

Aludió a una conversación que había sostenido con el Embajador de los Estados Unidos, el cual le había manifestado el proyecto de erigir en la Rábida un monumento comemorativo del descubrimiento de América, el cual será costeado por una señora norteamericana.

Habló también del aprovechamiento de los saltos del Duero el cual ha quedado resuelto en la forma ya conocida.

Suscríbase a EL LIBERAL 2 ptas. al mes

LA FIESTA TAURINA

Corrida en Jaén

16, a las 12 n.

Jaén.—Se celebra la primera de feria con un llenazo imponente.

Se lidia ganado de Surga por Niño de la Palma, Rayito y Félix Rodríguez.

El Niño cojea bastante, visiblemente resentido de la cogida de Santander.

Primero. El Niño da unas verónicas que son jaleadas, perdiendo el percal en la última.

Con la muleta hace una faena para dominar al toro, al que mata de un pinchazo hondo, una estocada y un descabello.

Cayetano se acerca a la barrera cojeando bastante de la pierna derecha

Segundo.—Rayito le hace una buena faena por pases de pecho y ayudados, mostrándose en todo muy valiente.

Mata de una estocada y dos descabellos. En el último el estoque salta al tendido, sin consecuencias. (Pitos al toro).

Tercero.—Félix veroniquea sin lucimiento. En quites son aplaudidos Rayito y el Niño.

Félix muletea con precauciones, sufriendo varias coladas. Con el estoque larga cinco pinchazos, un metisaca y un golletazo. (Pitos).

Cuarto.—Cayetano instrumenta siete verónicas, todas buenas y dos superiorísimas.

El tercio de quites resulta estupendo.

El de la Palma hace una faena formidable, tocando la música en su honor por su labor torerísima. Mata de un pinchazo, saliendo rebotado, y media estocada. (Ovación).

Quinto.—Rayito veroniquea superiormente, intercalando dos parones escalofriantes, volviendo a ser ovacionado en un quite.

Bombita IV es aplaudido en banderillas.

Rayito, después de una faena dominadora, lo mata de un pinchazo, media estocada y un descabello.

Sexto.—Cuando sale este toro comienza a anochecer.

Félix es aplaudido al lancear y en un quite.

Rodríguez clava tres pares de banderillas buenos.

Cuando coge la muleta, apenas se ve. Hace una buena faena, para dos pinchazos hondos. Al descabellar se pone pesado, no acertando hasta el tercer golpe, oyendo manifestaciones de desagrado.

En Gijón

Gijón.—Se celebró la novillada de feria.

En ella se las han entendido con seis novillos de Palha Simao da Veiga, Pepito Iglesias y Pedro Montes.

Primero de rejones.—Simao se luce como caballista. Después clava un arponcillo y dos rejones de muerte.

El sobresaliente Avellano da fin al toro de media estocada y un descabello.

Segundo.—El luso clava un rejón. Luego saca la jaca torera y prende dos pares de banderillas.

Avellaño lo remata de un pinchazo, saliendo atropellado, un metisaca y una estocada caída. (Pitos).

Lidia ordinaria

Primero.—De salida alcanza contra la barrera al banderillero Pepillo, produciéndole un puntazo y varios varetazos.

Iglesias lo lancea con arte y valentía.

El toro llega al final aplomado y el maestro lo muletea desde cerca, para un pinchazo y una estocada buena.

Segundo.—Montes da unas verónicas derrochando valentía.

Un picador pasa a la enfermería con fuerte conmoción.

Montes encuentra al toro difícil, haciéndole una faena por bajo y deshaciéndose de él de una estocada.

Tercero.—Es un toro muy grande.

Iglesias lo veroniquea adornado. Los dos espadas se lucen en quites.

Pepe Iglesias coge las banderillas y deja tres pares buenos. A petición del público coloca un cuarto par.

Al final hace una buena faena, intercalando molinetes, naturales y de pecho.

Entrando decidido da un pinchazo hondo y luego media estocada. Descabella al primer intento.

Cuarto.—Montes lo recibe con unos lances de frente por detrás, que son ovacionados.

El toro mansurronea en varas.

Pedro Montes hace una faena metido entre los pitones, dando fin al toro y a la corrida, de un pinchazo y una buena estocada.

En Játiva

Játiva.—Se ha celebrado la segunda novillada de feria con gran animación

De Valencia y otros puntos han llegado centenares de aficionados, atraídos por las faenas que ayer realizó Torres.

El ganado que hoy se ha lidiado ha sido de Miura.

Al hacer el paseo las cuadrillas, Torres es ovacionado, teniendo que saludar, montera en mano, desde el tercio.

Clásico, en sus dos toros, quedó bien.

Ramón Lacruz, superior en el primero del que cortó la oreja, y bien en su segundo.

Torres en su primero tuvo un gran éxito toreando de capa. Con la muleta hizo una gran faena y estuvo certero al herir, pidiendo el público se le concediera la oreja de su enemigo.

En el último realizó una faena inmensa, que coronó con un gran volapié. Cortó las dos orejas y el robo, siendo sacado de la plaza en hombros.

Lo que pasa en Madrid

Un homenaje

16, a las 12 n.

Madrid. — Continúan activamente los trabajos de preparación del homenaje al maestro Falla, por parte de la comisión organizadora del mismo.

El maestro Falla vendrá a la corte en Noviembre.

Delegados españoles

Por Real orden han sido designados para representar a España en el Congreso Internacional de Geodesia y Geofísica, que se celebrará en Praga el próximo Septiembre, don Blas Cabrera y don Lucas Fernández Navarro.

Las querellas de Vallellano

El abogado con Agustín Gonzalo, que lo es del concejal don Enrique Cuartero, ha publicado un escrito en el que afirma que no ha presentado el conde de Vallellano querella por injuria contra el señor Cuartoro, si no que lo ha excitado para ver de poder interponer una acción de calumnia, en virtud de las declaraciones que la Prensa atribuye como pronunciadas por dicho señor en una de las sesiones del Concejo madrileño.

Lo que pasa en provincias

Crimen y suicidio

15, a las 12 n.

Jaen.—Comunican de Martos que en dicho pueblo ha ocurrido un saugriento suceso.

Esteban Chamurro, que hacía vida marital con Dolores Delgado, por razones que se ignoran, hizo dos disparos de revólver contra ésta, matándola.

Después volvió el arma contra sí, suicidáudose.

Esteban, que estaba casado, deja tres hijos.

La mujer, que estaba encinta, tenia también cuatro criaturitas de corta edad.

Carrera ciclista

Tafalle.—Se ha celebrado el Tercer Circuito ciclista de Tafalle, en el que ha vencido el francés Fontán.

Después se clasificaron Arriaga e Irribarren.

Próxima prueba

Málaga.—El próximo día 21 se correrá el GranPremio ciclista organizado por la Unión Velocipédica Española.

También se celebrará una carrera de velocidad.

Hay concedidos para ambas pruebas importantes premios.

Las tragedias del automóvil

Villaviciosa.—Anoche, un automóvil que regresaba de una romería conducido por su dueño, Miguel Montoto, volcó a causa de haberle estallado un neumático.

Casi todos los ocupantes resultaron heridos, seis de ellos de gravedad.

Rifa de la Protectora

Número premiado el día 16 de Agosto

185

Noticias del extranjero

Oficiales deportados

16, a las 12 n.

Lisboa.—En el transporte de guerra «Pedro Gómez» han salido para la isla de Santo Tomé, donde han sido deportados, los oficiales Cámara y Figuereido, principales cabecillas del último movimiento revolucionario.

Triunfo de la industria española

Lisboa.—El concurso celebrado en el Ministerio de Hacienda para la adjudicación de una lancha de vapor con destino a la fiscalización aduanera, le ha sido adjudicado a los astilleros Barreira, de Vigo.

Al concurso han acudido también, astilleros ingleses, holandeses y alemanes.

La situación política

Lisboa.—Un periódico publica unas declaraciones del Presidente Carmona, en las que se dice que la situación política está ya completamente aclarada.

Añade que el deber del Gobierno, es por de pronto continuar.

Dice que se propone abolir las malas costumbres y que debe permanecer dada la situación política, sin Parlamento ni censura parlamentaria, aunque es su deseo volver cuanto antes a la normalidad.

Termina manifestando su satisfacción por contar el Gobierno con el apoyo de la mayoría del pueblo.

Inundaciones en Inglaterra

Londres.—A consecuencia de los fortísimos temporales desencadenados durante los últimos días en toda la region Norte de Inglaterra, se han perdido en ella la mayor parte de las cosechas.

Los daños son de gran consideración.

Varios pueblos de dicha región han quedado inundados.

Historia menuda

Qué mal van a estar

«La población de nuestro planeta dentro de cien años, o sea en el 2.027, alcanzará a sesenta mil ochocientos millones». Tal la declaración rotunda, definitiva y sensacional que ha formulado el profesor Ross, una de las personalidades más destacadas de la Universidad de Wiscousin.

Ignoramos de qué medios se habrá valido el profesor Ross para saber cuántos serán los desgraciados que habitarán nuestro planeta para entonces. Lo único que sabemos es que compadecemos a esos habitantes del 2.027, que andarán por el mundo como sardinas en barrica, apretados unos contra otros.

De resultar cierta la predicción del profesor Ross y continuar aumentando en la misma proporción la «humana grey», dentro de 300 o 400 años, por falta de espacio las carreras de caballos tendrán que hacerse en una mesa de billar.

Suponiendo que para entonces las carreras y el fútbol sean cosas de tierra, que al paso que vamos bien podría serlo del aire. De lo que no hay duda es de que somos muy pocos los que presenciaremos tan divertido espectáculo...

Por nueve pesetas al año puede ser suscriptor de la gran revista «La Moda Práctica» y obtener una máquina de afeitar marca VALET si consigue un nuevo suscriptor a esta

ULTIMA HORA

Una reunión

17, a las 3 md.

Santander.—En el Palacio de la Magdalena se ha celebrado una reunión, presidida por el duque de Alba, para tratar de la construcción de una carretera que vaya desde Santillana a las cuevas de Altamira.

Barcelona, sin espectáculos

Barcelona.—Hoy se ha dado el caso de que, salvo en algún teatro de barriada o en algún music-hall o cine, no se ha celebrado espectáculo alguno.

Esto ha sido muy comentado, pues, desde hace muchos años, es la primera vez que sucede el que en esta capital transcurra un día sin espectáculos de ningún género, ya que hasta en verano actuaban en años anteriores diversas compañías en casi todos los coliseos.

La política griega

Atenas.—Por fin, y tras laboriosísimas gestiones, el expresidente Zaimis, a quien se había conferido la misión de reconstituir el Gobierno, ha podido formar nuevo Gabinete.

El nuevo Gobierno, que como el anterior, es de coalición, lo componen los jefes de todos los partidos políticos, incluso el monárquico.

Unicamente se ha negado a prestarle su colaboración al partido populista.

Los nuevos ministros jurarán la Constitución, tan pronto como el Gabinete sea aceptado.

Temblores de tierras

Moscú.—Continúan registrándose frecuentes temblores de tierra en la región de Nemendam.

En Fergana se han sentido en los últimos dias 96 sacudidas sísmicas.

A consecuencia de los terremotos, la parte nueva de la ciudad ha sufrido grandes daños, y la antigua ha quedado completamente derruída.

Más de 500 casas han quedado reducidas a escombros, sufriendo también daños de consideración el puente del ferrocarril.

En los hundimientos ha perecido, según las noticias recogidas hasta ahora, 34 personas, y setenta y dos han resultado heridas.

De Samacanda ha salido un tren gubernamental con socorro para los damnificados en la región desvastada por los movimientos de tierras.

DOCTOR LOPEZ CAMPELLO
del Instituto Rubio de Madrid, enfermedades del ESTOMAGO, INTESTINOS e HIGADO, en Alicante, San Fernando, 67, de 9 a 12 y de 3 a 6

SOMBREROS PAJA BARATOS COMO NADIE.—Belmar

Dispensario Antituberculoso
DE LA TRINIDAD
Plaza de la Trinidad, 21, Murcia
Enfermedades del pecho.—Doctor José Carrillo Lozano.—Lunes, miércoles y viernes, de 5 a 6.
Garganta, nariz y oído.—Doctor Angel Martín Fernández.—Lunes, miércoles y viernes, de 5 a 6.
Enfermedades de los niños.—Dr. Amalio F. Delgado de la Peña—Martes, jueves y sábados, de 3 a 5
Cirugía general.—Dr. Francisco Montijano Buendía.—Martes, jueves y sábados, de 4 a 5.
Enfermera visitadora.—Señorita Fuensanta Escalande.

Visado por la censura

Noticias de Melilla

Fiesta benéfica

16, a las 12 n,

Melilla.—En el Parque de recreo del Casino Militar, se ha instalado una «kermees», a beneficio de la Cruz Roja.

La situación comercial

Ha llegado el secretario de la Cámara de Comercio de Uxda, el cual ha manifestado que viene a ponerse en relación con la Cámara de Melilla, para intensificar las relaciones entre ambas Cámaras.

Conferenciando con Sanjurjo

Esta mañana conferenciaron con el general Sanjurjo, los generales Castro Girona, Goded y Muslera.

Una boda

Alhucemas. — Hoy ha tenido lugar la celebración de una boda, siendo la primera que se celebra después de los bombardeos.

Entusiasmo en Villa Sanjurjo

Villa Sanjurjo.—Continúa el entusiasmo despertado aquí por la visita del alto comisario.

Este, en el banquete con que fué obsequiado, fué muy aplaudido por su patriótico discurso y entonces dijo que recogía esos aplausos para repartirlos entre los generales, jefes y oficiales de la zona de Melilla y Tetuán y los valientes soldados de las mismas.

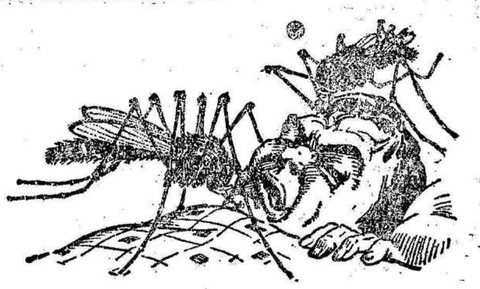

Tema el zumbido del mosquito

El zumbido del mosquito es la señal de alarma de que el insecto está buscando su alimento — la sangre humana.

Los mosquitos nacen en aguas estancadas y en sumideros. Traen la infección de fiebres y enfermedades mortíferas. Protéjase con un medio eficaz, el FLIT, que destruye por completo los mosquitos.

Pulverizando el FLIT se limpia la casa en pocos momentos de los insectos que traen las enfermedades: mosquitos, moscas, chinches, cucarachas, hormigas y pulgas. Penetra en las rendijas donde se esconden y crían los insectos, destruyéndolos con sus huevos. El FLIT pulverizado mata las polillas y sus gusanos que destrozan la ropa. En extensas pruebas quedó demostrado que el FLIT pulverizado no mancha los tejidos más delicados.

El FLIT es limpio y fácil de usar; mata los insectos y es inofensivo para las personas. De venta en todas partes.

Por mayor: BUSQUETS HERMANOS y C.ª, Cortes, 587, Barcelona
Sucursales; Madrid, Sevilla, Bilbao, Valencia, Gijón, Vigo

Rechácese el bidón que no lleve el precinto FLIT en el tapón

CITROEN
El más práctico y barato entre los de su categoría
TORPEDO-LUJO B. 14, con doble parabrisas, tabla portaaparatos luminos de gran lujo, con reloj, cuenta kilómetros etc., klaxon a dos sonidos, proyector pirata, limpia parabrisas automático, amortiguadores delanteros y traseros, plataforma trasera para maleta, numerosos accesorios.
Desde 1.º de Mayo Pesetas 6.800 en Irún
Agencia para la provincia: JOSE DE LA PLAZA

Un misterio
resulta para muchas madres el ver como otras consiguen lo que ellas no pueden, esto es, criar sanos y robustos a sus hijos en la lactancia. Para conseguirlo, sólo es menester que la madre débil reconstituya y tonifique su organismo para poder transmitir al hijo que cría el vigor y la salud.
El Jarabe **Hipofosfitos Salud** nutre poderosamente a la madre, aumenta su vigor y enriquece la secreción láctea en forma tal, que los niños se crían robustos y libres de muchas enfermedades.
Manantial de vida es el poderoso regenerador **Jarabe de**
HIPOFOSFITOS SALUD
Cerca de medio siglo de éxito creciente.
Aprobado por la Real Academia de Medicina.
Pedid salud: Es reputado el mejor y también el más económico porque contiene mayor cantidad de Jarabe

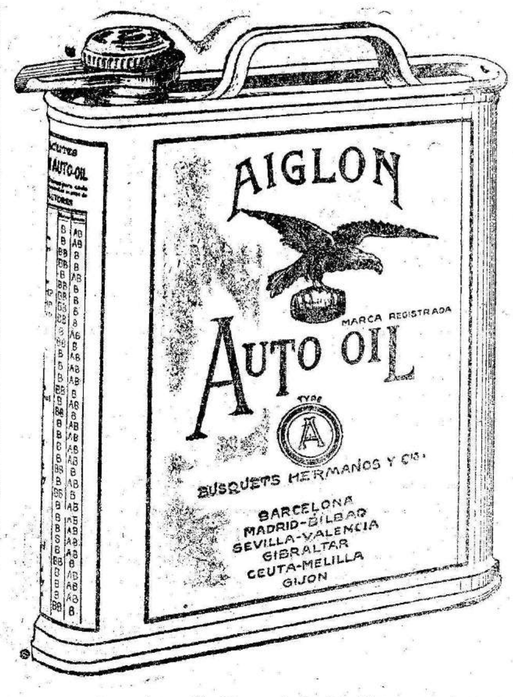

El lubrificante perfecto para automóviles

Exija usted el bidón precintado

VIDA RELIGIOSA
Santoral.—Día 17 de Agosto de 1927.—San Paulo, Santa Juliana, San Librado, San Anastasio.
La Misa y oficio divino de San Jacinto, confesor, con rito doble y color blanco.
Vela y Alumbrado.—Día 17: En Capuchinas.—Día 18: En Madre de Dios.

El Liberal

Teléfonos de EL LIBERAL
URBANOS..... Dirección, 425. Redacción, 63. Administración, 759.
INTERURBANO: 5.

NOTAS DE INFORMACION REGIONAL

AGUILAS

En el campo del Rubial y ante numeroso público se ha celebrado el primer partido de los dos que hay concertados entre el Aguilas F. C. y el River-Tháder de Murcia.

Actúa de réfere el señor Jareño y a sus órdenes se alinean los equipos de esta forma:

Por el River-Tháder:

Marín, Leal, Luna, Delgado. Armando, Román, Ortiz, Valenciano, Juanele, Abellán y Lerrux.

Por el Aguilas F. C,:

Guach, Fary, Carmona, Troque, Orduña, Orilla, Carlos, Antoñito, Serty, Ventura y Paco.

Elige campo Murcia, los aguileños hacen el saque, entablándose un peloteo insulso por ambos bandos. Esto dura poco tiempo, pues los de Aguilas se imponen con su juego, (propiedad de la casa).

La línea de ataque juega a las mil maravillas, viéndose la puerta del River contínuamente acosada, demostrándonos el portero su buena clase, salvando infinidad de tantos.

El público ovaciona a dicho jugador continuamente, que ayudado por la defensa, salvan a su equipo de una derrota.

La línea de ataque forastera no puede desarrollar su gran juego, teniendo a Orilla y Orduña que lo impiden con facilidad.

En el primer tiempo no se altera el marcador a pesar de ser un dominio constante, la suerte favoreció a los forasteros, que sin ese factor, la derrota hubiera sido grande.

En el segundo tiempo los murcianos se animan algo más viéndose en ellos deseos de marcar, pero en las pocas veces que llegaron a la puerta aguileña, es salvada la situacion por Guach, continuando la presión aguileña, marcando el equipo local, el único tanto de la tarde por Antoñito, a un despeje flojo de Marín, que, recogido de cabeza fué interminado en la red.

Del equipo visitante los mejores el portero y los dos defensas; los demás cumplieron, mejor dicho, se vió en ellos que por algo pertenecen a un equipo del grupo A. primera categoría.

De los nuestros, todos nos recordaron a nuestro Club Deportivo, aquel, que para vencerlo, había que atropellarlo, destacándose Orilla que demostró ser en la línea media uno de los mejores en la región y fuera de ella.

El segundo partido se celebrará el martes esperando de los murcianos el desquite, única forma de quedar a la altura de su fama.

Se gestiona el mayor acontecimiento deportivo conocido en Aguilas ha ta la fecha.—Corresponsal.

LA UNION

De Madrid llegó a Cabo de Palos nuestro ilustre y joven paisano el médico oculista doctor Antonio Ros, que pasará en aquellas hermosas playas uuas semanas con su distinguida familia.

A su paso por esta ciudad, ha sido objeto de vivas demostraciones de simpatía el doctor Ros, cuya labor científica y periodística, derivadas de su viaje de estudio a la India inglesa ha alcanzado relieve nacional, del mismo modo que sus recientes intervenciones en los congresos médicos de Salamanca y Cuenca, donde llevó la representación de «Medicina Ibera», la gran revista profesional, de la que es el señor Ros redactor jefe.

También llegó a Cabo de Palos, desde Madrid, don Pedro Ros Saez, cul o funcionario del Banco Internacional.

Estuvieron unas horas entre nosotros la gentil escritora cartagenera señorita Carmen Conde Abellán y el notable poeta don Antonio Oliver Belmás.

Las carreras de cintas, procesión, conciertos y demás fiestas populares, celebradas en Alumbres, en honor de San Roque, se han vísto muy animados, obteniendo la banda de nuestra Cruz Roja, uno de sus mayores éxitos.

Llegó de Murcia para pasar una temporada en Los Nietos, el joven don Tomás López Ruiz.

Continuamos recibiendo el correo a las cuatro de la tarde, y estamos todos tan contentos, porque puede ser que algún día llegue a las seis, o a las ocho, o a las diez de la noche.

Mientras tanto, se paga aquí la misma contribución que en una capital de provincia.

La señorita Bárbara Ponce Vicente, ha fallecido a la edad de 18 años, causando su muerte gran sentimiento, que se exteriorizó en el acto de la conducción del cadáver.

Enviamos nuestro pésame al padre de la finada don Ginés Ponce, sargento de carabineros de esta ciudad.

Saludamos a don Manuel Carrillo Marin, secretario del Ayuntamiento de Totana.

Marchó a Los Nietos el funcionario de este Ayuntamiento don Julián Vidal Carrión con su distinguida familia.

Para Cieza don Antonio Cegarra Bernal.

Para varias ciudades del Norte el jefe de policía don Joaquin Garque y distinguida esposa.

Esta banda de la Cruz Roja ha sído contratada para las fiestas del próximo pueblo de Alumbres.

Para Cabo de Palos la señorita María Cegarra Salcedo.

Hoy 16 celebran su onomástico don Joaquin García Estañ, don Joaquin Mellado, don Joaquín Puche, don Joaquin Sánchez García y don Joaquin Martinez Muresa.

Ha fallecido en Cartagena don Ginés García Martinez, persona muy estimada en La Unión, donde residió largos años, desempeñando el cargo de depositario de los fondos municipales.

Enviamos nuestro pésame a su viuda la respetable señora doña Matilde Pedreño y a sus hijos don José y doña Lola.

La Cruz Roja condujo al Hospital de Cartagena, desde el Descargador de Arriba a la enferma María Gómez Guijarro.—C.

CARTAGENA

Importante servicio de un policía

En la noche del sábado y por el activo ageute de policía don Manuel Mármol, fueron captura dos tres individuos, autores de varios robos, entre ellos el timo de 1.025 pesetas que no hace un mes realizaron a don Juan Sánchez Gómez por el procedimiento de las «misas».

Estos individuos, que son Juan Díaz Martorell, de 42 años, natural de Jerez; Antonio Alonso Gil, de 40 años, de Granada y Manuel Rebolera Vera, de 45 años, natural de Sevilla, se hallaban en la plaza de toros presenciando el espectáculo de cantos y bailes regionales, y sosteniendo una conversación en la que se proponían realizar alguna de sus mariobras.

El señor Mármol acercóse a ellos y oyendo su sospechosa conversación cayó de repente sobre ellos, atando a dos con esposas y al otro lo cogió fuertemente por el cuello.

Entre el señor Mármol y los guardias de Seguridad números 53 y 129 fueron conducidos a la Comisaría los tres pájaros, en los que se descubrió a los autores del timo antes dicho.

Los tres sujetos pasaron a la cárcel.

Enviamos nuestra enhorabuena al celoso agente señor Mármol por este nuevo servicio.

Cantos y bailes regionales

El sábado en la noche debutaron en la plaza de toros los grupos artísticos de Andalucía, Aragón y Palencia que obtuvieron un gran éxito.

Asistió bastante público que aplaudió mucho a todos los artistas, especialmente al cantador Gitanillo.

El domingo en la noche repitióse el espectáculo asistiendo menos público.

Verbena benéfica

Anoche en el Campo de Fútbol de la Plaza de España, dió comienzo la verbena organizada por la comisión de las fiestas del Carmen, qua durará hasta el día 17 y cuyos productos se destinarán al Hospital de Caridad, Casa de Misericordia, Casa de Expósitos y otros establecimientos benéficos.

Dicha verbena vióse muy animada.

El local hallábase muy adornado e iluminado y allí se habían instado muchos puestos de dulces, refrescos y otras mercancías, así como también un cine y casetas de recreo.

Los Californios

Los cofrades californios se proponen organizar en el campo de la Plaza de España, para muy en breve, un espectáculo de cante flamenco en el que tomarán parte afamados cantadores y tocadores de guitarra.

Los productos se destinarán a sus magníficas procesiones de Semana Santa.

No dudamos que obtendrán un gran éxito, pues el público, además de presenciar este espectáculo, disfrutará de una agradable temperatura.

En el Club de Regatas

El domingo en nuestro puerto, se celebraron las anunciadas regatas organizadas por el Real Club.

La primera regata de balandros tripulados por señoritas, la ganó el «Andrúbal», y el segundro premio el «Spotorno».

La segunda regata de canoas llegó en primer lugar la patroneada po el señor Suances.

Después en los salones del Club se celebró la anunciada matinée, qu se vió muy animada.

Ayer tarde celebráron otras regatas y un partido de water-polo entre socios del Club.

De futbol

El domingo en el campo del Carthago» celebróse un partido entre este equipo y el Comercial, venciendo este último por dos goals a uno.

El Carthago jugó incompleto.—Corresponsal.

HELLIN

Novillos de Sab no Flores, pequeños pero nobles.

Cámara II y Cardona no respondieron a lo que se esperaba pues demostraron ignorar en absoluto para qué sirve el capote y la muleta.

Mataron de casualidad sus dos toros respectivos después de los revolcones y encontronazos correspondientes.

La entrada flojísima.

LA BOLSA

(Cotizacion del dia 16)

Interior,	70'00
Amortizable 5 por 100,	00'00
Amortizable 4 por 100,	00'00
Banco de España,	650'00
Tabacos,	200'00
Francos,	23'25
Libras,	28'87
Dólares,	5'93
Liras,	32'00
Francos suizos,	114'50

T. S. H.

Programa de hoy 17 de Agosto

Emisoras de la Unión Radio

MADRID

EAJ 7 375 m. 1 1[2 kw.. 800 kiloc.

11.45

Emisión de mediodía

Nota de sintonía.—Calendario astronómico. — Santoral. — Informaciones prácticas.—Notas del día.—12.0. Campanadas de Gobernación.—Cotizaciones de Bolsa.—Intermedio. —Noticias de Prensa.—Primeras noticias meteorológicas.—12.15. Señales horarias.—Cierre de la Estación.

14.0 a 15.30.

Sobremesa

Luis Villa (violoncelista).

Orquesta Artys.

La orquesta: «Alogre retorno» (marcha), Gueritorfy. «Mexican loves» (fox-blues), Albert Loeser. «Son las tres» (tango milonga), Telmo Vela. «La vida alegre» (fantasía), Lehar. Boletín meteorológico. Información teatral. Luis Villa: «Napolitana», Casella. «Vito», Popper. Intermedio por Luis Medina. La orquesta: "La Reina del Directorio" (canción española) Alonso, «Orfeo» (minueto). Gluck. «Sansón y Dalila» (fantasía), Saint-Saens Bolsa de trabajo. Noticias de Prensa. Servicio especial para Unión Radio, suministrado por el diario "A B C". La orquesta: "Momento musical" Schubert.

19.0

Orquesta Artys.

"Pescadores de perlas" (fantasía), Bizet.

«Paganini» fantasía), Lehar.

"La araña azul" (fantasia), Calleja y Fogliettt.

Intermedio por Luis Medina.

Orquesta Artys.

"Los quáqueros" (fantasía), Monckton.

"The Mikado" (fantaía). Sullivan.

20.30.—Fin de la emisión.

22.0

Campanadas de G bernación. Señales horarias. Ultimas cotizaciones de Bolsa.

La comedia en tres actos de Agustin Moreto y Cabaña "El desdéu con el desdén", adaptada expresamente para Unión Radio por Luis Medina.

Interpretada por el cuadro artístico de la Estacion y con ilustraciones musicales por el sexteto.

Noticias de última hora. Servicio especial para Unión Radio, suministrado por el diario "A B C".

0.30.—Cierre de la Estación.

SEÑORAS: El flujo y enfermedades de la matriz se curan con las irrigaciones del DR. VALLEY
USADLAS POR HIGIENE Y PARA EVITAR CONTAGIOS

RECUERDE QUE EL TIEMPO PASA
y que puede detenerlo solamente con la
CAMARA PATHE-BABY
el único aparato que permite por medios sencillos, económicos y sin conocimientos especiales de fotografía, registrar en película, los actos de la vida, excursiones, escenas de playa, etc.
LA CAMARA PATHE-BABY
equipada con MOTOR A RESORTE, simplifica su manejo, permite operar entre multitudes y pone la cinematografía al alcance de todos.
DE VENTA: DROGUERIA «LOS CATALANES», Plaza San Julián, 2.
PATHE-BABY, S. A. E.
Apartado 577 : : BARCELONA
Remite gratis catálogos a quien lo solicite

TARIFA DE AUTOMÓVILES
DEL
SERVICIO PUBLICO

PUNTOS DE PARADA
Plaza de los Apóstoles, del Cardenal Belluga y Martínez Tornel.
PRECIOS PARA FUERA DE LA POBLACION
Este servicio se hará por kilómetros, al tipo de 0'70 el mínimum de kilómetros, que se contarán incluyendo ida y vuelta, siempre serán quince; las paradas, la primera hora no se contará y las restantes lo serán a 3 pesetas.
Nota.—Los mencionados servicios sufrirán un aumento de 25 por 100 desde las diez de la noche de Octubre a Marzo, inclusive; y desde las once en los restantes meses.
SERVICIO POR CARRERAS
Por una carrera dentro del casco de la población, entendiéndose como límite los fielatos, 3.
Nota.—La parada dentro de la carrera que no exceda de tres minutos, se considerará que no la interrumpe.
SERVICIO POR HORAS
Coche completo dentro del casco, la primera hora, que no será divisible, 15; las restantes, divisibles por cuartos, a 10.
Nota.—En las fiestas de Carnaval y oficiales de Abril y Septiembre, sufrirá un aumento del 50 por 100.
SERVICIO DE ESTACION
Por un viajero desde el punto de parada, 2 pesetas; id., id., por cada viajero más, 1; desde el domicilio por uno o dos asientos, 5; id., idem, con tres o más, 7; cofres y maletas por bulto, 1; los bultos de mano gratuitos.
Nota.—No podrá cargarse nada en cuenta por el recorrido del coche desde la parada al domicilio.
IMPORTANTE
Velocidad máxima dentro de la ciudad, diez kilómetros por hora, luz de los focos amortiguada y escapes cerrados.

BOMBAS CENTRIFUGAS
PARA RIEGOS
Grupos electro-bombas. Instalaciones para riegos con motor de aceites pesados "AVANCE"
LA MAQUINISTA DE LEVANTE
de la Mancomunidad Miguel Zapata e Hijos.—LA UNION (Murcia)

Un buen negocio
Se vende instalación completa para el recauchutado FIT, en muy buenas condiciones, en la provincia de Albacete.
Para informes en esta Administración.

LAS CELEBRES
AMPOLLAS OMEGA
PARA HACER JARABES Y PERFUMES
De venta en MURCIA:
Señores Ferrer S. en C.
DROGUERIA LOS CATALANES
Plaza de San Julián, 1, 2 y 3

ABELARDO CHÁPULI GALÁN
Agente de Aduana y Consignaciones. Depósito de bocoyes vacíos para alquiler y de Cementos LAFARGUE
Paseo de los Mártires, 1.—ALICANTE

JOSE PELA & Cº, Ltda.
Consignatarios de buques
Mártires, 1
ALICANTE

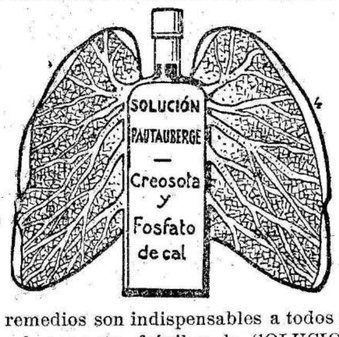

Dos remedios son indispensables a todos aquellos cuyos pulmones son frágiles; la SOLUCION PAUTAUBERGE los reune ambos: la creosota, antiséptico, y el fosfato de cal, reconstituyente.
L. Pautauberge, París, y todas Farmacias.

SE VENDE
un mostrador de mármol, compuesto de una saturadora para agua de Seltz, niquelada; una columna de tres grifos, de alpaca, y nevera con tubo de estaño, mesas y veladores de mármol y sillas de madera curvada; todo a propósito para Bar. Diríjanse a Manuel Jaravores, Callosa del Segura (provincia de Alicante).

LEA USTED nuestra edición de la noche

ESQUELAS
SE RECIBEN
EN LA ADMINISTRACIÓN
E IMPRENTA DE
El Liberal
DE MURCIA
HASTA LAS TRES DE LA MADRUGADA

Unica Tintorería Madrileña
Especialidad en limpiezas a seco en toda clase de prendas. Se tintan lutos diariamente. San Lorenzo núm. 12, frente al Colegio de San Antonio. Casa Central en Alicante, Calderón de la Barca, 9.—Sucursal en Cartagena, Duque, 16.

INDICADOR

ANUNCIOS BREVES

SECCIÓN ESPECIAL POR PALABRAS

De una a ocho palabras, 30 ctmos. Cada palabra más, 5 céntimos

LEY DEL TIMBRE

Según dispone el artículo 200 de la vigente Ley del Timbre, los anuncios han de pagar este impuesto, con arreglo a la siguiente escala:

Hasta 10 ptas. . . . . Ptas.	0,10
De 10,01 a 100 ptas. . —	0,15
De 100,01 a 250 ptas. —	0,30
De 250,01 a 750 ptas. —	0,60
De 750,01 a 1.200 ptas. —	1,20
De más de 1.200 ptas. —	2,40

Bolsa del Trabajo

(Sección gratuita hasta ocho palabras. Cada palabra más, 5 céntimos)

Joven contable, taquígrafo, mecanógrafo práctico, ofrécese. Razón: esta Administración.

PERSIANAS

De todas clases, gran barato. Plaza San Antolín. 9, estería. Teléfono 554.

"La Moda Práctica"

ES LA REVISTA DE MODAS MAS UTIL

LA MODA PRACTICA se publica los días 5 y 20 de cada mes.

Para suscribirse bastará cortar y enviar a la ADMINISTRACION de LA MODA PRACTICA (Crédito Público 1, Murcia) el siguiente

BOLETIN DE SUSCRIPCION

Señor administrador de LA MODA PRACTICA:

D. . . . . .

. . . . . .

domiciliado en . . . .

. . . . . .

calle de. . . . . .

desea suscribirse a LA MODA PRACTICA

(Fecha y firma)

VARIOS

Necesita socio con capital o crédito, para negocio creado, garantizando 50 % de utilidad. Razón: Casa Santos Muñoz, Plano San Francisco.

Para aprender a cortar vestidos es conveniente a toda modista suscribirse a LA MODA PRACTICA.—Administración, Crédito Público, 1.

NODRIZAS

Ama de cria para su casa, de 22 años de edad, leche de doce meses. Razón: Cabezo de Torres, Puente de la Portá, preguntando por Carmen la Cabrera. (15)

Ama de cria para su casa, de 28 años de edad, leche de ocho días. Razón: La Nora, Pasico Jesús, preguntando por la hija de Juan el aguador. (16)

Ama de cria para casa de los padres, de 18 años de edad, leche de mes y medio. Razón: La Nora, calle Rosario, preguntando por Juana Segura, casa de la Guirrina. (17)

Ama de cria para casa de los padres, de 17 años de edad, leche de nueve meses. Razón: Puerta Orihuela, preguntando por Antonio Morgas. (18)

HIDROLITINES DR. GRAU
INCOMPARABLE AGUA DE MESA

URIARTRIL DR. GRAU
El mejor disolvente del ácido úrico
Artritismo : Reuma : Gota