AÑO V.—NUMERO 1.494

Miércoles 5 de Septiembre de 1906

Murcia

Suscripción: UNA peseta al mes
En el resto de España: 5 pesetas trimestre
25 ejemplares 75 céntimos

El Liberal

Murcia

Redacción, Oficinas y Talleres
1, CRÉDITO PÚBLICO, 1
Número suelto 5 céntimos

SE PUBLICA DIARIAMENTE EN MADRID - BARCELONA - BILBAO - MURCIA Y SEVILLA

EDICION DE LA MAÑANA

El Liberal en Murcia

Es el diario de mayor circulación de Levante

NO SE DEVUELVEN LOS ORIGINALES

POR TIERRAS HIDALGAS

EL ESCONDRIJO

Este hospitalario y retirado huerto de *La Cerrada* es un bosque aromoso de olivos, cerezos, malocotoneros y avellanos; un frondoso plantío en que, junto á los frutos jugosos otoñales, asoman su cáliz los dondiegos y las campanillas silvestres; pero es, ante todo y sobre todo, un exquisito y delicioso escondrijo. Basta dar unos cuantos pasos por entre los troncos de las higueras y la hojarasca desprendida de los manzanos, para encontrarse en la soledad más absoluta y completa. Veinte ó treinta metros separan la *regalada vida* de fray Luis de la soledad virgiliana en que escuchan los oídos atormentados por la fatiga la religiosa música del silencio.

Tener un escondrijo es una aspiración algo femenina; pero á la cual no pueden sustraerse los que hallan más delicia que en los viajes maravillosos de Cook en el Vicario de Wakefield, ó los que, como ord Mackenzie, saben viajar recostados en el tronco de un árbol. Y es más: todos á casi todos nos hemos creado un escondrijo minúsculo, que no aciertan á registrar manos profanas, y en el cual dien objetos inverosímilmente nimios, forman todo un museo de recuerdos, es decir, de tristezas que nos sonríen y de viejas alegrías que lloran.

Ese museo está oculto, en el baúl traqueteado del estudiante y en el apolillado bargueño de la anciana devota; en el fondo de un secreter ó en la cómoda ó el arcón, á donde sólo pueden llegar con su tacto prudente femenino manos afiladas y ebúrneas. ¿Qué hay en esos nidos de urraca? Los niños lo preguntan con tenacidad indiscreta, asidos á las faldas, mientras la madre rebusca en el seno del mueble en una semi obscuridad incitante. Pero ella los separa con severa dulzura. Aquello es el misterio, que no deben ni pueden escudriñar los niños. Y pasan los años, y el mueble permanece cerrado conservando en sus hondas entrañas el misterio, hasta que un día la madre muere y es registrado con las lágrimas en los ojos y en la frente la vergüenza de la profanación.

Entonces vemos que allí no había sino hojas secas, flores disecadas entre las hojas de un devocionario; medallas, retazos de encajes y cintas, estampas y tarjetas, todo un mundo de adorables bicocas en que figuran algunas pequeñas monedas y tal vez bucles cortados de las sienes de un niño. Y, conmovidos, trémulos, hacemos con todo aquello un pequeño paquete que acercamos primero á nuestros labios y enviamos después á la hermana ausente ó á la hija predilecta, cuando no se interpone para estropearlo la rapacidad de un servidor felón ó la traición de una miserable madrastra.

Respetemos esos escondrijos en que guarda toda mujer una idealidad melancólica. Dejemos á la madre de nuestros hijos que se reserve una pequeña parte de secreto inocente en ese mundo que nosotros tal vez la hacemos penoso y á que hemos llevado la antorcha de nuestra inteligencia ó las sombras de nuestra pequeñez.

Pero hay otros escondrijos en que nos es dado, no ya conservar las cenizas de nuestra juventud y las reliquias de nuestros recuerdos, sino en los cuales podemos sumergirnos en cuerpo y alma para separarnos de un medio hostil y vivir olvidados como los viejos bordados en cañamazo ó los abanicos de sándalo ó las moneditas bruñidas de veintiuno y cuartillo. Esos escondrijos son los huertos apartados y rumorosos, ó los palacios que rememoran magnificencias ancestrales, ó los claustros en donde durante muchos siglos se refugiaron los hombres demasiado grandes ó demasiado violentos para ser respetados en el mundo, y donde hoy se esconden los más codiciosos ó los más incapaces de resistir los embates de la violenta lucha social.

¿Dónde se refugiarán en esta época de labor y dolor los vencidos? Procuremos un escondrijo al vencimiento, á la vergüenza irremediable, al dolor infinito, á la desesperación ó al cansancio, y habremos evitado no pocos suicidios. Pero que ese escondrijo no tenga ya ni cálculos ni plegarias, ni codicias terrestres ni egoismos prosáicos de ultratumba. Un sitio donde no se piense siempre en ganar; en ganar la dicha ó ganar el cielo con la repugnante odiosidad de quien solo sabe vivir y trabajar para sí.

Yo he encontrado ese amable y grato escondrijo en *La Cerrada*. ¿Qué es *La Cerrada*? Figuráos lo que queráis. Ramajes que se mueven, aguas que corren, tallos que se columpian, frutos que refrescan las fauces sedientas, cielos estrellados en que podéis leer á vuestro antojo los nombres de Laplace ó Isaías. Seres que os comprenden y respetan vuestras murrias, vuestras tristezas, vuestros silencios. Y por cima de todo, el olvido de la miseria, del vencimiento; principalmente, de la grosería; la contemplación de un insecto que zumba, de un pájaro que se lanza al espacio desde un pico abrupto, de una brisa que os acaricia ó de una hermosa mujer que ríe.

En ese escondrijo no os fatigaréis persiguiendo la verdad, pero no os perseguirá con su rabiosa tenacidad el absurdo; no podréis construir torres aisladas marfileñas, pero sí una muralla de follaje y un artesonado de constelaciones, que sólo palidecen cuando llega con sus inmaculados albores y sus refrescantes caricias sensuales el alba.

¡Gratos retiros, inolvidables escondrijos, estos que no están en las guías, ni buscan los turistas, ni copian los aparatos fotográficos! ¿Qué mundo hemos encerrado en su seno? Nonadas, flores secas, papeles mustios, fragmentos de viejas baratijas románticas. Todo un universo de ideaciones, de esperanzas frustradas y promesas tronchadas en flor. Nadie quizás al visitarlos sabrá lo que en ellos hemos pensado y hemos sentido. Todos ignorarán que al sonar la hora de nuestro regreso, nos hemos dicho como Allighieri, al dejar el empíreo, con melancolía infinita: ¿Por qué tan pronto?

Antonio Zozaya.

Morata de Jalón, 1906.

DUELO EN ALICANTE

En la edición de anteanoche publicamos en este periódico el siguiente telegrama:

«Alicante 3 (2'25 t.)

El tema único de todas las conversaciones es el lance de honor que se dice se ha celebrado esta mañana temprano entre el corresponsal de EL LIBERAL, señor Orozco, y el oficial del ejército D. Francisco Pérez Garberí, en condiciones severísimas.

Se asegura que el periodista dió al militar un balazo y está gravísimo.»

***

La circunstancia de haberse encontrado accidentalmente en Alicante el director de EL LIBERAL D. Mariano Perní, la mañana en que se suponía efectuado el lance, en relación inmediata con algunas personas de las que se decía protagonistas y mediadoras en el suceso, dió motivo á que se considerara obligado á suspender la ampliación y comprobación pública de la información aquí iniciada.

Los detalles que se hubieran consignado, aun tomados del rumor público, única fuente de información que hay en este caso, hubieran podido parecer revelaciones indiscretas, quebrantamiento de reservas obligadas, afan de noticiar aprovechando ventajas que no se nos hubieran concedido á título de periodistas y que por lo tanto no podíamos utilizar como tales.

Sabiendo la relación que existe entre el Sr. Orozco y este periódico y la circunstancia que hemos apuntado al principio de estos párrafos, fácilmente puede comprenderse que de lo que hubiera ocurrido hubiéramos podido tener una información completa y exacta, aunque nos impidieran darla al público motivos de delicadeza.

Conste así para los que pudieran juzgar nuestra conducta de otro modo.

***

Algun periódico de Madrid se ocupa ayer de lo que se supone ocurrido, en los términos que consigna nuestro telegrama.

***

Los periódicos de Alicante no traían ayer ninguna noticia referente al asunto motivo de estas líneas.

***

Esta madrugada recibimos desde Madrid un telegrama en el que se nos dice que allí se asegura que ha fallecido en Alicante el oficial de infantería D. Francisco Perez Garbari.

Se agrega en ese telegrama que el señor Orozco no se encuentra en Alicante.

CARTAGENA

Agresión brutal

Ayer tarde fué objeto de una agresión brutal, la vecina de la casa número 45 de la calle de Morería Alta, Encarnación Arques, en ocasión de hallarse cosiendo en la puerta de su domicilio.

Una ternera que conducía el vaquero Diego Navarro, dueño del establecimiento instalado en la Morería Baja, número 5, acometió á la referida mujer, y como ésta le arrojara para defenderse la silla en que estaba sentada, Diego Navarro asestó á la Encarnación un tremendo garrotazo en la cabeza, produciéndole una herida contusa de consideración.

Entre tanto que la víctima de la agresión era curada de primera intención en el hospital de Caridad, á donde fué trasladada, el agresor se congraciaba de su hazaña en la puerta de su establecimiento.

El hecho ha producido gran indignación.

Correo de Orán

Procedente de Orán ha fondeado esta mañana en nuestro puerto el vapor correo «Ville de Tunis», conduciendo 112 pasajeros, correspondencia y carga general.

Para Madrid

En el expreso de esta tarde han marchado á Madrid, D. Liberato Montella y señora y D. Enrique Euthoven.

Niña herida

A consecuencia de una caída, se ha causado una herida de ocho centímetros en la región parietal, de la que ha sido curada en el hospital de Caridad, la niña Luisa Fernández, de dos años.

4 Septiembre

SOCIEDAD EDITORIAL DE ESPAÑA
OFICINAS
CONDE DE ARANDA, 1
MADRID

DE ACTUALIDAD

LA FERIA SE VA

De aquella féria que conocimos cuando muchachos, con aquellos tres arcos en la bajada del Puente, aquellos puestos de membrillos, acerolas y jinjoles en la calle del Arenal, aquella Glorieta rodeada de plantas y aquellas numerosas casetas que partiendo de los arcos iban por la orilla del río y por la acera del Ayuntamiento á terminar junto á los dos grandes árboles que había á la entrada del paseo de Garay; de aquella feria, repito, á la de hoy va una gran diferencia.

Acudían entonces tantos feriantes que faltaban casetas para ellos, y lo que en éstas exhibían eran realmente objetos que llamaban la atención, porque antes de exponerlos la gente no tenía ni aun noticias de que tales cosas existían en el mundo.

Entonces hacían negocio los feriantes, por la sencilla razón de que el comercio no estaba tan desarrollado como ahora y se esperaba á que vinieran ellos con las últimas novedades para adquirirlas.

Entonces tambien las veladas en la Glorieta tenían un caracter más familiar y estaban más concurridas que las de estos últimos años, indudablemente porque las luces de gas, aunque había muchas, no eran tan potentes como los focos eléctricos y se podía asistir al paseo con menos cuidado en el vestido.

Tambien había entonces más animación desde el principio al fin de la feria, porque en los pueblos de la provincia no se celebraban tantas fiestas como actualmente, ni había tantos teatros, ni tantas plazas de toros, y es natural que la gente viniera aquí en busca de lo que no tenía casa.

Hacer un viajecito y echar una cana al aire al cabo de un año no ha sido mal visto nunca, ni antes ni ahora, y como Murcia tenía feria, teatro, circo taurino, vistas, paseos y otros atractivos, á ella acudían como las moscas á la miel numerosos forasteros que al regresar á sus hogares marchaban gozosos y satisfechos de las muchas cosas agradables que aquí habían visto.

Pero, ya lo he dicho, de la feria de entonces á la de ahora va una gran diferencia, hasta el punto de que la de este año se ha reducido á menos de la mitad en cuanto al número de casetas, que es lo que más revela su decadencia y próxima desaparición.

¿Es que se ha creido en su vitalidad y no se ha hecho nada por sostenerla á la altura de su honrosa tradicion? ¿Es que fatalmente tienen que renovarse las costumbres é ir desapareciendo lo viejo para dejar paso á lo nuevo?

No lo sé; lo que sé es que de algunos años á esta parte, á pesar de las dos bandas de música, la concurrencia en la Glorieta ha sido muy poca, exceptuando los días de toros; á pesar de llenar los feriantes las casetas de cosas bonitas, se han ido con los bolsillos vacíos; á pesar de haber tanta aficion al teatro y habiendo aquí dos, los dos han estado cerrados, y si alguno ha estado abierto se ha tenido que cerrar; y todo por este órden, incluso las corridas de toros, que apenas hay quien las quiera dar, como todos sabemos.

No son pocos achaques los que conspiran contra la vida de la feria murciana y, por si alguno le faltaba, el tiempo la viene castigando de un modo cruel descargando sobre ella el agua, no á cántaros, sino á mares, como ocurrió el año anterior, como ocurre en este, como ha sucedido en muchos otros.

Sí, indudablemente, la feria se va... Anoche daba lástima verla, sin luces, sin músicas, sin bullicio...

Parecía que las nubes le habían extendido la papeleta de defunción.

José Tolosa Hernández.

REVISTAS COMICAS

ACTUALIDADES

I

Los ministros responsables
durante todo el estío
están, segun los papeles,
en movimiento contínuo.
No hay tren que no lleve alguno,
y es tan verdad lo que digo
que en cierta estación, leyendo
las hojas de los servicios,
supe que todos los días
laborables y festivos
entran como componentes
de los trenes distinguidos,
máquina, ténder, *sliping*
(ó wagón-lit, que es lo mismo)
restaurant, coches de lujo,
furgón de cola y ministro.

II

Diálogo entre un profesor
y un alumno muy pillín
en cierto exámen de Historia
Natural que ayer oí:
—¿Referente á Zoología,
qué me puede usted decir?
—Que á los rumiantes vacunos
los fastidian en Madrid.
—¿Qué sabe usted de Botánica?
—Pues sé que, con premios mil,
brillantes Juegos *florales*
va á haber en Valladolid.
—¿Y de Mineralogía?
—Que nos tienen en un tris
los mineros de Vizcaya
con su terrible trajín.
—¿Y qué libros ha estudiado
para contestar así?
—*El Imparcial*, el *Heraldo*,
EL LIBERAL y *El País*.

III

Según dijeron el jueves
los telegramas de Vigo,
un can pequeño y rabioso
tiróse á catorce niños.
¿A catorce criaturas?
¡Reconfucio! ¡Eso es, de fijo,
que *Herodes* ha vuelto al mundo
en forma de perro chico!...

IV

Según dice un comandante,
que es irónico y jovial,
el *estado interesante*
se llamará en adelante
«estado mayor central».

Juan Pérez Zúñiga.

LA FIESTA DE LOS NIÑOS

Hemos recibido un atento B. L. M. del alcalde D. Antonio López Gómez, invitándonos al acto del reparto de premios á los niños de las escuelas públicas, que se verificará mañana á las once de la misma en el Teatro Romea.

Agradecemos la atención y prometemos presenciar la fiesta.

—

Los maestros y maestras que con sus respectivos discípulos han de asistir á la fiesta deberán concurrir á los salones del Ayuntamiento á las ocho de la mañana del mismo día.

Orihuela

Sobre la plaza de toros

Los entusiastas oriolanos aficionados al arte de Montes y Lagartijo, pronto, muy pronto, tendrán en esta ciudad una nueva *mezquita* donde poder recrearse con las gallardías y guapezas de los grandes y más celebrados Califas de la torería andante.

Es un hecho la inmediata construcción de un circo taurino en Orihuela.

No, no saluden ustedes la grata nueva con un mohin de incredulidad, escamados por otras veces que se desvanecieron los entusiasmos y los propósitos como el humo. Ahora va de veras. Y si no que lo digan los superoriolanos D. Evaristo Cánovas, dor Luis Gil, D. Francisco Sánchez, D. Agustín Botella, D. Ramón Pastor Vilar, D. José García dueño de la Agramadora de Bigastro, el diestro granadino Lagartijillo-chico y otros muchos imposible de enumerar.

Se está buscando terreno para edificarla, empezando los trabajos en los días de las fiestas del Centenario, como número *non plus ultra* de los festejos. ¡Animo, oriolanos! Ahí están el ínclito D. Evaristo y sus dignos compañeros de sociedad.

Ya no se muere nuestra feria. ¿Qué os parece si ahora para las fiestas del Centenario hubiéramos tenido un plaza de toros para dar corridas? Nada, nada; el circo taurino se impone.

Niño apaleado

Ayer tarde una mujer, mejor dicho, una fiera de la calle de San Isidro, apaleó bárbaramente á un niño, insultando después á la madre cuando trató de defender á su hijo.

El juzgado interviene en el asunto.

4 Septiembre

AYUNTAMIENTO

Para la próxima sesión que celebrará el Ayuntamiento, figurarán en la orden del día los asuntos siguientes:

De Hacienda.—Cuentas y pagos. Reforma de un acuerdo sobre el alquiler del cuartel de la guardia civil.

Policía Urbana.—Expedientes de obras.

Policía Rural.—Construcción de casas.

Instancias é indeterminado.—Juan Sánchez, Antonio Vigueras, Juan Herrero y Blás Martínez, se alzan de acuerdos del Consejo de hombres buenos.

Francisco Hurtado y José María Cárceles solicitan una plaza de sangrador.

BOLSA

(POR TELEGRAFO)

Cierre

Madrid 4 (11 n.)

Interior, 82'00.—Fin, 82'10.—Amortizable, 100'20.—Banco, 433'50.—Tabacos, 394'00.—Paris, 11'20.—Londres, 28'00.—Exterior Paris, 97'30.

JUEGO DE NIÑOS

El pelotón de niños aturdía con el ruido de sus voces infantiles, frescas, desafinadas.

Disputaban furiosamente y era su disputa motivo para distraer mi aburrimiento; ese aburrimiento estival que produce el bochorno congestionando los pulmones, deprimiendo las energías.

—¿A qué jugamos?—preguntó una criaturita con voz de tiple aguda.

—A la gallina ciega... A la una andaba la mula... A justicias y ladrones...—clamaron sucesivamente los retozones camaradas.

Y quedó acordado por unanimidad, sin una enmienda en contra, el juego de justicias y ladrones.

¡En el nombre de Herodes la que armó aquel grupo de chicos por la distribución de cargos!

—¡Yo voy á ser ladrón!... Y yo... y yo...

Ni uno quería pasar por guardia civil; todos ansiaban ser la encarnación del *Tempranillo* y Diego Corrientes.

De pronto sonó una bofetada y luego otra y más tarde caían varios, hechos una pelota, dándose puñadas, magullándose á patadas, destrozándose á mordiscos, hasta que la aparición de una pareja del orden los puso en acelerada fuga, sin cuidarse de sus magullamientos, ni parar mientes en las mordeduras.

Unamuno, ese genial conglomerado de filósofo y poeta, de utópico y de práctico, con todas las brillanteces de una imaginación meridional y la inflexible rudeza de una voluntad cántabra, ha dicho recientemente algo sobre la educación de la infancia.

Yo me acordaba de Unamuno, y al ver aquel Waterléo de unos cuantos Napoleones de babero y calzón roto, al presenciar el singular combate entablado, sentí una inmensa amargura y la nube del pesimismo envolvió la aurora de esperanza que el maestro hiciera esfumar en mi espíritu.

Imposible regenerar á una generación que la emprende á cachetes por ostentar el *honroso* papel de bandido.

Y esto no es una cosa circunstancial: es algo más hondo, más profundo.

Es algo que flota en el medio ambiente de la región andaluza.

Yo he visto con íntima pesadumbre escandalizar de entusiasmo en la plaza pública porque los representantes de las leyes eran rechazados y muertos por un criminal, cuyas hazañas exhibía el cinematógrafo, vistosamente, impresionante.

Yo he visto seguir con intensa emoción la carrera desenfrenada de un delincuente á través de unos campos de escenario y por entre unas abruptas montañas de cartón-piedra.

He contemplado los rostros inquietos de los hombres y las humedecidas mejillas de las mujeres, al sentir el vago temor de que pudiera ser preso aquel héroe de película, convertido de pronto en Bayardo popular.

He escuchado los vítores y los aplausos de la muchedumbre, ebria de gozo por la liberación de su *hombre* y esponjada de satisfacción por la derrota de los perseguidores, muertos los unos, puestos en retirada forzosa los otros.

Y al pensar en esta manifestación de la psicología de una parte del pueblo, y al advertir esa exteriorización de unos instintos reprobables, he sacado el personal convencimiento de que ni inspecciones judiciales ni procesamientos, ni prisiones, acabarán con este estado morboso, endémico.

La leyenda roja sustituye á la dorada; más que un hombre de talento es estimado un bravo, un valiente que en su historia negra tenga capítulos sangrientos, con nota de las partidas de defunción de muchas de sus víctimas; pero no el valor en lo que tiene de romántico, de extraordinario, sino en lo que tiene de vulgar, de repugnante.

«¡Yo voy á ser ladrón!... Y yo... y yo...»

Ni uno quería pasar por guardia civil: todos ansiaban ser la encarnación del *Tempranillo*, de Diego Corrientes...

Quintiliano Bueno.

DIARIO DE MURCIA

UNA CIRCULAR

Siendo la lluvia tan apetecida y deseada en esta región, y constituyendo la de estos días un beneficio indudable para los campos y aun para la salubridad en general, entristecía ayer el verla descender del cielo acompañada de truenos y relámpagos. Porque los cuatro días que van de lluvia, son pérdidas para la feria; y esta perdición afecta también á intereses respetables y parece además que va á llegar al modesto pero honrado programa de nuestros festejos feriales. De aquí la tristeza, que hacía exclamar á las gentes: ¡Vaya una feria! ¡Pobres feriantes!

Lo mismo ocurrió con las fiestas de Semana Santa y festejos de Abril; pues como recordarán los lectores, por motivo de la lluvia se disolvió una procesión como el rosario de la aurora, y hubo de suspenderse la corrida de toros. El Zaragozano podía dar lluvias, y no se equivocaba, siempre que en Murcia haya alguna fiesta; sobre todo, siempre que se den corridas de toros. No falla.

No hay, sin embargo, que desesperar todavía. Porque todo podía arreglarse aún. Con tres días de sol, como pueden serlo hoy, mañana y pasado, volveríamos á la temperatura del 31 de Agosto, y aquí no ha llovido nada. ¿Pero y si no? ¿Y si el temporal continúa y arrecia?

Haciéndome estas reflexiones y preparándome á escribir este artículo, leí los periódicos de la noche, encontrándome en EL LIBERAL la circular que sobre instrucción primaria dirigen á los alcaldes, Juntas locales, maestros, niños y padres de familia, el gobernador civil Sr. La Rosa y el inspector de escuelas Sr. Cazaña.

Tan bien encuentro dicha circular que la aplaudo sin reservas. Me parece oportuna, discreta y patriótica. Pero temo que no dé resultado; dudo que los alcaldes la lean y que las Juntas locales la cumplan. Esas circulares se oyen si las lée el maestro, que es el que suele leerlas, como el que oye llover y deja el agua que caiga. Es más, creen los alcaldes y las Juntas, que al mismo gobernador y al mismo inspector se les da un pito de que sus circulares se cumplan ó no se cumplan. Y razón tienen para hacer tal suposición. Porque el hecho es que nunca se toma ninguna medida coercitiva para hacer cumplirlas; que se escriben, se publican en el *Boletín Oficial* y se acabó el asunto. En esto del celo por la instrucción hay mucho de forma y de buena intención, pero no hay energía ninguna.

¿Qué resultado práctico han dado los exámenes que realizó hace dos meses la Junta provincial, con el gobernador señor Sanjuán y el alcalde de Murcia? Ninguno. Nada se ha sabido oficialmente y del modo que debiera saberse para estímulo de maestros y de niños. Todos han quedado iguales, si no ante la Junta, al menos ante la opinión. Pues aunque la Junta inspectora y examinadora no ha dicho nada, es público que hay locales destinados á escuelas públicas que son insuficientes y antihigiénicos y es público también que no se mejorarán, ni las escuelas serán trasladadas.

Y si esto pasa en Murcia, donde la Junta provincial hace de local, con todas sus respetabilísimas personalidades, ¿qué no pasará en los pueblos donde no hay más que una persona y una voluntad efectiva que es la del alcalde? A los aguerridos en la lucha contra el apremio garrotero por el contingente provincial, esas circulares cultas, de consejos y advertencias, para que *el sacramento de las letras* (que dice la circular) tenga culto debido y distribución abundantísima, les parecen cartas de ruego y encargo y se las fuman.

Algo de lo que dispone dicha circular lo mandó terminantemente el ministro señor Jimeno, al empezar las vacaciones del verano; y así como este ilustrado publicista no habrá conseguido que se enlose ningún suelo de las escuelas que los tienen con hoyos y baches, ni que se abran ventanas que las ventilen y oreen; el gobernador de Murcia y el inspector de escuelas, no lograrán tampoco que caiga una pellada de yeso sobre tantas mugrientas paredes como hay por esas escuelas, que instintivamente aborrecen los niños, porque no encuentran, como quisiera la circular que encontraran en ellas, «el lugar de sus mayores alegrías».

José Martínez Tornel.

INSURRECCION EN CUBA

(POR TELEGRAFO)

Varias noticias

Habana 4.

Entre el ministro español Gaytan Ayala y los socios del casino español, existen tirantez de relaciones.

La revolución progresa en Pinar del Río.

Se han librado varios combates en Cárdenas.

Los insurrectos tomaron la bahía Honda.

Unos 3.000 insurrectos sitian Cienfuegos.

BOLSA

(POR TELÉGRAFO)

Cierre

Madrid 4 (3 m. Urgente)

Interior, 00'00.—Fin, 82'20.—Próximo, 00'00.—Amortizable, 100'20.—Banco, 433'50.—Tabacos, 395'00.—París, 11'45.—Londres, 28'03.—Exterior París, 97'32.

TORMENTA EN MADRID

(POR TELEGRAFO)

Madrid 4 (3 m. Urgente)

Desde las nueve de la mañana hasta la una de la madrugada ha descargado sobre Madrid una gran tormenta.

Los truenos y relámpagos se sucedían con frecuencia.

A estas horas va despejándose el cielo.

LOS REYES EN BILBAO

(POR TELÉGRAFO)

Propósitos del Gobierno

Madrid 4 (3'15 m.)

Persistiendo la tranquilidad en Bilbao, el jueves se levantará el estado de guerra.

Las regatas.—Tranquilidad

Las regatas los presenció inmenso gentío á pesar de la fuerte lluvia.

La reina las presenció desde el «Giralda».

Trabajaron la mayoría de los obreros.

Lo mismo han hecho los de Santander.

Más de las regatas

Bilbao 4 (3'55 m. Urgente)

El rey tripuló el balandro «Quen», tomando parte en las regatas.

Perdió viento, retrasándose en llegar.

Fué objeto de una gran ovación.

LOS REOS DE MAZARETE

(POR TELÉGRAFO)

Visita á EL LIBERAL.—Quieren vivir honrados

Madrid 4 (3'55 m.)

Nos han visitado los reos de Mazarete.

Son extraordinariamente simpáticos.

Su conversación y sus relatos nos han producido gran impresión.

Piden la revisión del proceso.

Tienen el indulto total, pero no les satisface este perdón.

Quieren que la justicia les reconozca su inocencia y les devuelva su honra perdida, que aprecian más que la misma vida.

NOTICIAS DE RUSIA

(POR TELÉGRAFO

El entierro de un obrero. Desórdenes.—Muertos y heridos

San Petersburgo 4

Dicen de Varsovia que en Zyrarardu se verificó el entierro de un obrero muerto en un motín.

Ocurrieron desórdenes.

Las tropas dispararon.

Quedaron muertos seis, y heridos veinte.

Temores del zar.—Precauciones.—Graves disgustos

El zar, ante el temor de que lo asesinen, se pasea por el jardín cubierto con una malla.

Los soldados rodean la verja, disparando á cualquiera que se acerca

Ayer se negó el zar á dar una carta al almirante Alexieff, disgustando tanto á Wladimiro, que colérico, maltrató y apaleó á Trepoff.

Hubo necesidad de encerrarle en la sala de baños.

INFORMACION POLITICA

(POR TELEGRAFO)

Romanones en Madrid.—Objeto de su viaje

Madrid 4 (12 t.)

Ha regresado Romananes.

Se dice que su venida obedece á la dimisión del director de los Registros, disgustado porque se ha aprobado con reservas la circular sobre el matrimonio civil.

Declaraciones de Mellado

Madrid 4 (3'44 t.)

Mellado ha hecho declaraciones sobre la cuestión religiosa.

Se ha manifestado partidario de la libertad de cultos.

Añadió que era opuesto á la separación de la Iglesia y el Estado.

EXTRANJERO

(POR TELEGRAFO)

Catástrofe

Londres 4.

En el crucero en construcción «Rurik» ha ocurrido una explosión de gas.

Cuatro marineros han quedado muertos.

Muchos están heridos.

Revista naval

New York 4.

Roosevelt revistó á presencia de los agregados navales extranjeros la escuadra compuesta de 43 buques que tienen 1178 cañones, 812 oficiales y 15235 marineros.

El acto resultó brillantísimo.

DESCARRILAMIENTO

(POR TELÉGRAFO)

Muertos y heridos

Oran 4.

A causa del temporal ha descarrilado el tren colombo.

Hay varios muertos y heridos

BARCELONA

(POR TELÉGRAFO)

Fabricación de moneda falsa

Barcelona 4 (11 m.)

En las cercanías del Hipódromo se ha descubierto una fábrica de moneda falsa.

Se ha recogido el material, artefactos y muchas monedas.

Hay tres detenidos.

HUELGA EN LA CORUÑA

(POR TELÉGRAFO)

Ultimas noticias

Coruña 4 (11 m.)

Se agrava la huelga de panaderos.

Los patronos se niegan á continuar elaborando pan.

Aumenta la escasez.

Témese un serio conflicto.

Se han adoptado precauciones.

"Boletín oficial,,

El del día 4 contiene:

Circular del gobernador sobre el juego.

Relación de destinos civiles vacantes.

Anuncios de haberse solicitado pertenencias para las minas «Vicenta Molino», del término de Totana, y «Adelante», del de Mula.

Relación de deudores á la Hacienda por derechos reales.

Edicto de contribuciones.

Otros de los juzgados de Mula, Lorca, San Juan, Hellín y La Unión.

INSTRUCCION PUBLICA

La Inspección de primera enseñanza de la provincia publica la siguienta circular.

Al reanudarse las tareas del presente año escolar, cree oportuno esta presidencia dirigir sus consejos y advertencias á las juntas locales de primera enseñanza y á los maestros de las escuelas públicas de la provincia á quienes está confiada la educación é instrucción de la niñez.

Abriga esta presidencia la halagadora esperanza de que el naciente año escolar será aun más fecundo en resultados que los obtenidos en el año anterior y confiadamente lo espera así, porque va penetrando en la conciencia de todos los ciudadanos, el referido pensamiento de que la cultura pública es base de todo progreso y bienestar, pero si se aspira á conseguir más rápidos adelantos se necesita que al unísono marchen autoridades, maestros y discípulos.

Está confiada á las autoridades locales la administración y gobierno de la enseñanza y en tal sentido deben contribuir á enaltecer las escuelas, procurando al efecto locales decorosos é higiénicos, donde puedan concurrir á recibir el sacramento de las letras los hijos de todas las clases sociales, procurando porque el funcionamiento de los establecimientos de enseñanza sea regular, constante y ordenado.

Es deber de los maestros dedicar con verdadera paciencia y vocación todos sus servicios á la hermosa y sacratísima misión civilizadora que el Gobierno pone á su cuidado y dirigir sus esfuerzos con el laudable propósito de llegar á formar ciudadanos instruídos y honrados que adornados de una vigorosa educación física, posean una voluntad encaminada al bien y un espíritu inteligente que les permita cumplir cuando sean hombres sus deberes sociales.

Por último, los niños (padres de familia, tutores ó encargados de proporcionarles la educación é instrucción necesaria) deben encontrar en la escuela el lugar de sus mayores alegrías y atraídos por la complacencia de una labor agradable y reproductiva prestarse gustosos á la realización en la obra redentora de la cultura popular de nuestro país.

A la consecución de estos fines se dirige la presente circular y para su cumplimiento esta presidencia determina las reglas siguientes:

1.ª Las juntas locales de primera enseñanza procurarán el más exacto cumplimiento de las disposiciones que se consignan en el real decreto de 2 de Septiembre de 1902.

A este fin, visitarán con frecuencia todas las escuelas del término municipal, procurando que se encuentren instaladas en locales ámplios y ventilados: cuidarán porque el material se halle en el mejor estado posible é interesarán de los Ayuntamientos doten de abundante y mejor menaje á aquellas escuelas que carecieren del mismo; á los padres de familia, tutores ó encargados de los niños, aconsejarán la asistencia de los niños á las escuelas, imponiendo si fuese preciso multas ó corrección á los padres que descuiden la educación de sus hijos; fomentarán el amor á la enseñanza por medio de invitaciones á las personas distinguidas y cultas de la localidad, y por último comunicarán á esta presidencia cuanto estimen oportuno, ya sea en beneficio de los maestros, ó ya por inversión debida de las cantidades que se le abonen por los gastos del material, cuidando porque todos los alumnos posean cuanto sea indispensable para la enseñanza; estimularán á sus discípulos para la puntual asistencia á las escuelas, excitando también á los padres á este fin, y por último, comunicarán á esta presidencia cuanto oportuno consideren para que las clases funcionen ordenadamente y con regularidad.

2.ª En las clases de adultos, que deberán estar abiertas durante los meses de Octubre á Mayo inclusive y á las horas que se señalen al efecto, procurarán que las enseñanzas recaigan sobre aquellas más indispensables para la vida del ciudadano; lectura, escritura, ejercicios prácticos de Aritmética y dibujo; ligeras nociones de Geografía é Historia práctica y deberes sociales y morales; estas enseñanzas esencialmente gratuitas, se harán por medio de sencillas explicaciones y de ejercicios prácticos, para la mejor y más pronta instrucción de los alumnos.

No deben olvidar nunca los maestros que con una conducta laboriosa y ejemplar, se consigue la estimación y respeto de las autoridades y vecinos, y se da á la escuela el prestigio que le es debido, y al maestro la autoridad y consideración que le son necesarias.

Por los consejos y advertencias que anteceden, esta presidencia espera que tanto las juntas locales, como los maestros cumplirán fielmente los deberes que les imponen sus cargos en beneficio de la cultura popular de nuestra amada patria.

Por tanto encargo á los Sres. Alcaldes que de la presente circular dén cuenta á las respectivas juntas locales de primera enseñanza, y á los maestros de las escuelas públicas, para el más exacto cumplimiento de cuanto en la misma se dispone.

Murcia 1.º de Septiembre de 1906.—El Gobernador Presidente, *Ricardo de la Rosa*.—El Inspector, *Ezequiel Cazaña Ruiz*.

FIESTAS EN DOLORES

Programa de las que se celebrarán en la villa de Dolores en los días 14, 15 y 16 del corriente:

Día 14.—Al toque de oraciones gran volteo general de campanas y disparos de morteretes, anunciarán el principio de los festejos, recorriendo á la vez la banda de esta villa y las dulzainas, las calles de esta pintoresca población, que estarán engalanadas con arcos y pabellones.

A las doce de la noche gran alborada de bombas, tracas, cohetes y voladores, volteo de campanas, cantándose á la Virgen una salve.

Acto seguido la referida banda y dulzainas recorrerán las calles.

Día 15.—Al amanecer, repique general de campanas, morteretes y diana, recorriendo las calles de la población la banda de esta villa y la del regimiento de la Princesa, de Alicante. A las ocho y media se cantará una solemne misa con orquesta, ocupando la cátedra sagrada el jóven presbítero D. Adrián Ruzafa Antón. A las once reparto de comida á los pobres de esta feligresía.

A las tres de la tarde corrida de vacas, cucaña y carrera de cintas. A las seis saldrá la imagen en su carro triunfal, recorriendo las principales calles, disparándose bombas, tracas y cohetes, y acompañándola dos bandas de música.

A las diez de la noche fuegos artificiales por el pirotécnico Ramon Lidon (a) Careta, de Orihuela.

Día 16.—Al amanecer diana por las citadas bandas. A las seis y media misa de campaña, durante la cual la notable música de la Princesa ejecutará selectas composiciones.

A las ocho y media, solemne misa en la que cantará las glorias á María el elocuente orador D. Raimundo de Peñafort Zerris.

A las once reparto de pan y arroz como el día anterior.

A las tres de la tarde corrida de vacas, cucaña y carrera de cintas; de cinco á seis y media concierto en el templete de la Plaza Mayor, en el que tomarán parte las bandas del Regimiento y la de esta villa.

A las seis y media solemne procesión que recorrerá la otra mitad de la pintoresca población engalanada como los días anteriores, presidida por el Ayuntamiento y autoridades, disparándose bombas, cohetes y morteretes.

A su entrada al templo se cantará á toda orquesta la grandiosa salve del maestro Hernández.

A las nueve de la noche fuegos artificiales por el mismo pirotécnico del día anterior.

De diez á dos de la madrugada velada musical por las referidas bandas, con la que se dará fin á las fiestas.

Calasparra

Mejorado

Afortunadamente durante la tarde de hoy, D. Pedro Hervas ha experimentado en la enfermedad que le aqueja alguna mejoría, que celebraremos prosiga.

A la capital

Después de permanecer aquí con la familia de su esposa y la propia durante el pasado mes, han regresado á esa D. Joaquin Miñano y su señora é hijos.

Animación

Cunde entre los aficionados taurinos de esta para asistir á la corrida que con tan excelente cartel hay anunciada para el día 8 en la plaza de Murcia.

¿Crimen ó accidente?

Hemos oido que mañana se personará en esta villa el juzgado de Caravaca para entender directamente en el hallazgo del cadáver de que hace dos días dió cuenta EL LIBERAL

El cadáver, según el dictamen médico, lo es desde hace tres ó cuatro meses, sin que por el estado de descomposición haya sido posible aclarar si se trata de un crimen ó un accidente, ni siquiera identificarlo.

El hallazgo fué puramente casual, pues por el sitio donde se encontró, llamado los Almadenes, que son unos cortes casi verticales de la sierra, por entre los que lleva su cauce el río, distanciados 7 kilómetros de esta, apenas transitan más que algunos pescadores ó esparteros. Es un sitio agreste y solitario, propicio encubridor de un crimen.

Pero es lo cierto que en el juzgado no se presentó nadie denunciando la desaparición del interfecto, ni de rumor público la ha comentado, lo que hace suponer que el desgraciado no sea de esta villa.

Parece ser que el juzgado de Caravaca quiere exhumar el cadáver, para proceder á nuevas diligencias por si pudieran aportar alguna luz á este misterioso suceso.

3 Septiembre

Á LOS ANUNCIANTES

A petición de varios abonados en Cartagena á EL LIBERAL, confeccionamos una sección especial de anuncios-tarjetas que, bajo el título de *Diario de Avisos de Cartagena*, venimos publicando con gran éxito en la cuarta plana de este periódico.

Nuestro propósito en esta sección es de que sirva de una información tanto comercial é industrial como profesional, en que comerciantes, industriales, médicos, abogados, procuradores, notarios, cirujanos, dentistas, callistas, etc., etc., puedan disponer de un anuncio-tarjeta, en que consignen, por ejemplo, el nombre y apellidos, profesión y señas de domicilios.

Esta sección pueden disfrutarla igualmente nuestros abonados en La Unión, Portmán, Orihuela, Elche, Alicante y demás puntos de la Región, que conforme vayamos recibiendo órdenes de anuncios de los puntos citados, iremos separando las secciones por pueblos y provincias.

Los anuncios en esta sección estarán sujetos á igual medida de los que se publican, pudiéndose ocupar doble ó triple espacio, aumentando en igual proporción el precio del anuncio.

Los precios en esta seccion serán los siguientes:

Por 30 días 5 pesetas
Por 15 días 3'50 »
Por 10 días 2'50 »
Una inserción, 50 céntimos.

CARTERA DE MURCIA

— Audiencia —

Para el día 5 están señaladas en esta Audiencia las vistas de las siguientes causas:

Sección primera.—Una de Yecla, por disparo y lesiones, contra Andrés Guillamón Reyes. Defensor, señor Llanos; procurador, Sr Rivera.

Sección segunda.—Una de La Unión, por lesiones contra José Sánchez. Defensor, Sr. Castillo; procurador, Sr. Valero.

Otra de id. por id., contra Manuel Ortega y otro. Defensor. Sr. Llanos; procuradores, Sres González Sanz y Baeza.

Otra de Totana, por hurto, contra Diego Requena y otro. Defensor, señor Llanos; procurador, Sr. Trigueros

REJUVENAL

— Javalí viejo —

Las obras de restauración del templo parroquial del Javalí viejo, adelantan con rapidez, gracias á las gestiones del virtuoso párroco D Joaquín Donat.

Con el enlucido, pavimentación y otras reformas, quedará el templo verdaderamente hermoso.

J. LEON, Cirujano-callista

Hotel Patrón, hasta el día 9 inclusive.

— De Obras públicas —

D Jerónimo Moreno Massa, de Ojós, interesa se le conceda una parcela de terreno sobrante en la carretera de Archena á Ricote.

La comandancia de Marina de Cartagena informa favorablemente el expediente incoado por D. Francisco Toral, para establecer un embarcadero en el muelle de Alfonso XIII.

Las Palomas: Vinos finos: Jerez seco y oloroso. Málaga Blanco. C. Aguadores.

— Una desgracia —

En el vecino pueblo de Beniel ha ocurrido una sensible desgracia.

El vecino de dicho pueblo José Antonio García García, de 30 años de edad, casado, fué atropellado por un carro, pasándole una de las ruedas por encima del cuerpo, causándole la fractura de una costilla y varias erosiones

El herido ha sido conducido ayer mañana en un carro al hospital, donde ha sido curado por el médico y practicante de guardia.

Su estado es grave.

— Combinaciones de trenes —

Agradecemos á nuestro colega *La Tarde*, de Lorca, la acogida que ha dispensado á nuestro segundo artículo «Combinaciones de trenes», referente á las molestias y retrasos de los viajeros de tercera clase entre Aguilas, Valencia y Madrid, así como también de los viajeros de la red de Cartagena

De desear es que, por quien corres-

FOLLETIN DE «EL LIBERAL» (114)

VIZCONDE PONSON DU TERRAIL

PARIS MISTERIOSO

La dama del guante negro

TERCERA PARTE DE "LOS ESPADACHINES DE LA ÓPERA,,

—Allí os espero, señor conde.

Este le acompañó hasta el estribo del carruaje.

El mayor volvió al saloncito y se reunió con la *Dama del guante negro*. Estos dos extraños personajes eran los mismos que ya hemos visto en una habitación de la plaza de San Miguel.

—Mi buen Hermann—dijo la joven al conde de Arleff—ese hombre que acaba de salir es un gran culpable.

—Así lo creo también—respondió el anciano.

La joven continuó:

—Creo que además del crimen por el que hemos de castigarle ha cometido otro no menor. Ese hombre no es ajeno á la muerte de su esposa. En el castillo de Ruvigny, donde tenemos preparada la terrible comedia, y en la que él debe ser víctima, os convenceréis de mi sospecha.

—¿Y cómo lo conseguiréis?

—Muy fácilmente; dada la extraña fascinación que ejerzo sobre él, lograré que me ame; y cuando se arrastre á mis pies solicitando una mirada de amor, le arrancaré el secreto de ese nuevo crimen.

Y al pronunciar estas palabras, en los labios de la *Dama del guante negro* se dibujó una satánica sonrisa.

XXI

Tres días después de la primera entrevista del capitán con el conde Arleff y la *Dama del guante negro*, y al anochecer, una silla de postas entraba en el castillo de Ruvigny.

La antigua morada del general, barón Flars-Rubigny, en que Marta de Chatenay había amado y sufrido y de donde su ataud, un año antes, había salido, estaba triste y sombría; únicamente algunos viejos criados habitaban el castillo. La sorpresa de éstos fué grande cuando vieron llegar á su amo, el capitán Héctor Lemblin, á quien hacía un año no habían visto, pálido, melancólico y con la cabeza llena de cabellos blancos; su aspecto era el de un viejo.

El capitán descendió del carruaje y preguntó por el intendente. Era éste un viejo servidor del difunto barón de Ruvigny, á quien había visto nacer, y cuya muerte lamentaba todavía y más que todo, la extinción de aquella familia, cuyo último descendiente había muerto á manos del marqués Gontran de Lacy en un desafío provocado por los «Compañeros de la Espada», para dar fortuna y mujer á uno de los afiliados, que era Héctor Lemblin. Para el viejo intendente, Lemblin no era otra cosa que un intruso, que por malas artes había logrado casarse con la viuda del general; así es que, si bien cumplía puntualmente con los deberes de su cargo, no demostraba celo alguno.

—Pedro—le dijo Lemblin—esta noche espero á unos señores de París; creo que no tardarán en llegar.

Pedro, el intendente, fingió una sorpresa que estaba muy lejos de sentir, puesto que, como el lector verá más adelante, era uno de los actores que había de figurar en el drama que había de desarrollarse en el castillo

Lemblin continuó:

—Dad las órdenes oportunas, á fin de que todo esté preparado para recibir á esos señores.

—Se hará como deseáis, señor—dijo el intendente inclinándose.

El capitán subió al primer piso y penetró en un gran salón; en éste había una puerta-ventana que daba á una plataforma de la que partía una escalera que remataba sobre las rocas que servían de muro de contención á las olas. Esta escalera era la misma por la que Marta de Ruvigny descendía, en vida de su esposo, á hablar con Martín el guardacostas.

El capitán abrió la puerta-ventana y salió á la plataforma, apoyó los codos sobre la balaustrada y mirando al mar se quedó en actitud pensativa. Multitud de recuerdos acudieron á su mente. Con la monotonía de costumbre, las olas del Oceano iban á estrellarse contra las rocas que servían de base á la escalera. Esta le recordaba cuando, en otros tiempos más felices para él, subía por ella para estrechar á Marta entre sus brazos.

—¡Oh, Marta, Marta!—murmuró con desesperación el capitán; y siguió por largo rato como abstraído en el recuerdo de aquélla.

Bruscamente cambió de actitud, y dándose una palmada en la frente, exclamó:

—El conde de Arleff y aquella joven enlutada no pueden tardar en llegar; antes de esto quiero yo entrar en la habitación de Marta; quién sabe si el más pequeño indicio puede revelar á los extraños lo que tanto me conviene ocultar.

Pálido y tembloroso volvió el capitán al salón y nerviosamente tiró del cordón de una campanilla. Instantes después un criado acudió al llamamiento.

—¿Qué deseáis, señor?

—Que bajes inmediatamente al patio, y en la silla de postas hallarás un manojo de llaves, el que me subirás. De paso trae una antorcha.

Desapareció el criado y el capitán se estremeció de terror al pensar que iba á penetrar en la habitación de su difunta esposa.

El criado apareció nuevamente y entregó á su amo los objetos pedidos.

—Está bien, Germán; vete, no te necesito.

El criado se alejó murmurando:

—No hay duda, mi amo está loco.

A fin de que el lector pueda explicarse la causa del terror que embargaba el ánimo de Héctor Lemblin al pretender visitar la habitación en que murió su esposa, precisa que le pongamos en antecedentes de lo ocurrido un año antes.

Tiempo hacía que la señora de Lemblin estaba enferma; enflaquecía rápidamente y su palidez iba en aumento; no obstante, nadie presagiaba un funesto desenlace. Una noche, á fines de Enero, Marta, sintiéndose peor que de costumbre, se retiró á sus habitaciones más temprano que de ordinario.

Lemblin quiso pasar la noche en la habitación próxima, acompañado de Germán. Este no era un antiguo criado de los que servían en tiempos del difunto barón, sino un sirviente nuevo que el capitán había tomado á su servicio hacía algunos meses Aquella noche la servidumbre creyó haber oído á Germán entrar y salir de la habitación de la enferma. Muy de mañana resonaron gritos desgarradores, y los criados vieron aparecer á su compañero Germán muy pálido y turbado, gritando: «La señora ha muerto en este momento. ¡Qué desgracia!» La servidumbre se dirigió á la habitación de su señora, con intención de verla; pero en el umbral de la puerta de la habitación donde acababa de morir Marta estaba su amo, con el traje en desorden, los ojos extraviados, el pelo erizado y gritando como un loco:

—¡Atrás, atrás! Dejadme solo con mi dolor; nadie más que yo velará ese cadáver.

—¿Qué había sucedido aquella noche? ¿Qué fué lo ocurrido durante el día siguiente y la noche que siguió? La servidumbre del castillo jamás pudo saberlo. Ningún servidor logró ver el cadáver de Marta.

Lemblin, ayudado únicamente por Germán, habían sido los encargados de amortajarla y colocarla en el ataud.

Cuando el cadáver de Marta fué sacado de la habitación en que había muerto para transportarlo al castillo de su padre, tampoco les fué posible á los criados aproximarse. Después, Germán cerró cuidadosamente la puerta y ventanas de la habitación que había ocupado Marta, y entregó las llaves al capitán, las que se llevó consigo á París. Desde entonces, nadie había vuelto á penetrar en aquella habitación, donde, sin duda, se había desarrollado un drama horrible.

Ahora volvamos al momento en que Lemblin, despidiendo al criado, pretendía visitar aquella habitación que, al parecer, tan lúgubres recuerdos despertaba en su alma.

—Sí, fuera de vacilaciones—murmuraba con acento de terror—es preciso que antes que persona alguna visite el lugar en que murió Marta, lo vea yo.

Y empuñando la antorcha empezó á andar con vacilantes pasos.

Para llegar á la habitación á que se dirigía el ca-

ponda, se tengan en cuenta nuestras Llamadas á tan importante asunto denunciado.

— Maestras —

Han sido nombradas maestras interinas de la Arboleja y Albatalla, D.ª Amparo Gómez Fuentes, con 212 pesetas de sueldo anual, y D.ª Concepción Maiquez Cortés, de Campo-López (Lorca), con 375 id.

REJUVENAL

— Hospital —

Ha ingresado en el hospital Isabel Vidal Serrano, de 40 años de edad, natural de Lorca, domiciliada en el barrio de San Juan, con varias contusiones en el cuerpo y la cabeza, que se las causó en riña un convecino de oficio sombrerero.

— Confirmado por la práctica —

Las dispepsias y dolor de estómago con anemia, la úlcera del estómago, la neurastenia gástrica y la inapetencia, se curan con el Elixir Estomacal de Saiz de Carlos.

— Entierro —

Con numeroso y distinguido acompañamiento se verificó ayer el entierro del señor D. Francisco Julio Martínez Montejano.

En la presidencia del duelo y llevando las cintas vimos á los señores D. Mariano Palarea, D. Ricardo Codorniu, don José Llovera, D. Miguel Jiménez Baeza, D. Manuel Martínez Espinosa, D. Cristóbal Gironés, D. Manuel Rodríguez de Vera, D. Rosendo Alcázar, D. Félix Sánchez, D. Salvador Martínez Moya, don Dionisio Alcázar, D. Emilio Sánchez García, D. Laureano Albaladejo, D. Salvador Esteve, D. Pedro Parra Piqueras, D. Agustín Hernández del Aguila, don José Soriano, D. Prudencio Soler, don José García Muñoz, D. Luis Pérez López, D. Francisco Fernández Trujillo y D. José Salvat.

A la desconsolada familia del finado y especialmente á su hijo político, nuestro querido compañero D. Adolfo Balboa, reiteramos nuestro más sentido pésame.

Cervecería Seguis Café especial.

— El doctor Maestre —

En el tren correo, procedente de Madrid, llegará esta mañana á la estación del ferrocarril de esta ciudad, el catedrático de Medicina y diputado á Cortes por Cartagena, D. Tomás Maestre, con dirección á San Javier, donde pasará una temporada con su apreciable familia.

Kaiser-Bórax Al alcance de todo el mundo.

— Certamen literario —

El autor del Estudio sobre «El Modernismo literario», premiado por el jurado calificador del Certamen de esta capital, es nuestro querido amigo y colaborador D. Enrique Martí.

De todo corazon le felicitamos por el legítimo triunfo que ha obtenido.

COGNAC-TERRY en las convalecencias

— Las tormentas —

Referentes al puesto de carabineros de Boletes nos envían las siguientes noticias:

El día 2 del actual se desencadenó una fuerte tormenta.

A las doce del día cayó un rayo en el cuartel de carabineros, destrozando parte del pabellón que ocupaba José López López.

El pabellón quedó inutilizado.

En él se hallaba dicho individuo limpiando un correaje, siendo tan grande la impresión que le produjo el estampido y al mismo tiempo tan fuerte el olor que quedó en la habitación, que cayó al suelo como muerto.

Afortunadamente resultó ileso, siendo auxiliado por sus compañeros.

Otro carabinero que se hallaba en la puerta del cuartel recibió una descarga eléctrica, que le produjo una herida en la cabeza y varias contusiones en el cuerpo.

Fué conducido á un pabellón, donde se le practicó la oportuna cura.

REJUVENAL

— Telégrafos —

Ha sido trasladado á Madrid á su instancia el oficial de telégrafos de este centro D. José Espinosa.

Agua de colonia. Al Trébol. 3 pesetas litro. **Perfumería Morell.**

— Cesantía —

Ha sido declarado cesante el auxiliar del arquitecto municipal, D. Francisco Roger Mellado.

De todas veras lamentamos que tan activo é inteligente empleado no pueda continuar prestando sus excelentes servicios.

VINOS Y COGNACS. MARQUÉS DE MISA. JEREZ

— Natalicio —

Ha dado á luz felizmente un niño la joven esposa del oficial de telégrafos de este Centro D. Antonio Carrasco.

Reciban nuestra enhorabuena los dichosos padres.

En un juego de bolos, en el partido de Beniajan, al lanzar una bola uno de los jugadores, un chico de cinco años de edad, llamado Antonio Cánovas Marín, quiso cruzar el carril del juego, recibiendo un terrible golpe en la cabeza que le hizo caer sin sentido.

Resultó con una herida contusa de pronóstico reservado.

SOMATOSE
contra la clorosis

La guardia civil de Cieza ha detenido á Francisco Fuste Segura y José Caballero Campos, que promovieron bronca en la calle de Mesones de dicha villa y de la que resultó el primero lesionado.

PRÉSTAMOS. - Victorio, 44
Un año y hasta dos años de plazo.
Se cobra el 3 por 100 y menos en operaciones importantes

TIRO NACIONAL

Aun cuando el programa del Concurso está ya en prensa y pronto será conocido en todos sus detalles, creo conveniente dar conocimiento de una aclaración hecha con motivo de dudas surgidas en algunos cuerpos que desean concurrir al certámen; se hace constar que «la Comisión organizadora al redactar el »programa del Concurso colectivo de »*clases y tropa* siempre entendió que en »cada grupo debían estar representados »los sargentos, cabos y soldados de un »mismo batallon.»

Es grande el entusiasmo despertado; notable será la concurrencia y esperamos con ánsia estrechar la mano de nuestros compañeros y aplaudir las brillantes tiradas que hemos de presenciar.

Tirada de palomas

Se previene que los tiradores pueden matricularse en el establecimiento de don Julián Pérez Lozano, situado en la Trapería, y la petición de localidades debe hacerse antes del día 8 en casa de don Eugenio Abellán, calle de la Lencería.

Hasta el día 7 por la noche se reservarán á los Sres. Socios y sus familias.

Se ruega no se descuiden porque hay gran demanda.

Diana

Menudencias de la historia

D. Alberto Lista, autor dramático

No es seguramente el título de autor dramático el que ha hecho inolvidable el nombre del ilustre poeta y sabio maestro don Alberto Lista y Aragón. Sus obras teatrales yacen hoy en tan completo olvido, que puede decirse que constituyen verdaderas curiosidades literarias.

Además los biógrafos de Lista concedieron tan escasa atención á su labor escénica, que apenas hablan de ella y el que más cita algun título de obras sin expresar circunstancias ni entrar en menudos pormenores.

El mismo D. Alberto en su edad madura pareció también querer dar al olvido sus producciones teatrales, no sé si por el escaso aprecio en que las tenía ó si porque ellas habían necesariamente de evocar los tiempos en que era afrancesado y casi servidor del rey José I.

Las obras dramáticas de Lista pertenecen á una de las épocas más interesantes de su vida; á aquella en que dirigía la *Gaceta* del Gobierno invasor en la capital de Andalucía, cuando agotaba su pluma los elogios al mariscal Soult y como otros muchos españoles creía sinceramente que el emperador Napoleón era el único que podía dar la felicidad á esta patria desgraciada.

Poco más de treinta y seis años contaba Lista, que ya había recibido las sagradas órdenes, cuando el 2 de Enero de 1812 y en el Teatro Principal de Sevilla, estrenaba una obra dramática, en función extraordinaria, á beneficio de la actriz cómica Manuela Palomino, muy celebrada por entonces del público.

Era esta una traducción, ó más bien arreglo de la comedia de Moliere *El enfermo de aprensión* y se anunció con el título de *El enfermo imaginario*, ocultando Lista su nombre con el de «Un amante de las bellas letras».

Gracias al erudito escritor D. Manuel Gómez Imaz, conocemos el texto de esta traducción, pues lo imprimió por vez primera en un interesantísimo y único folleto, insertando también la dedicatoria que de su trabajo hizo D. Alberto al mariscal Soult, en versos que pueden servir de modelo de literatura y de adulación servil y baja.

Y por si al lector le parece algo duro este calificativo, vea cómo hablaba el sabio humanista al mariscal:

«Esa afabilidad que, unida siempre
al severo deber de la milicia,
en tu semblante traducir se deja;
esa blanda piedad, que al desgraciado,
de su bien nuncio, plácida sonríe;
ese inflexible amor á la justicia
que todos los afectos de tu pecho
con inmortales lazos encadena:
la compasión altiva con que lloras
los crudos males de la triste España,
tus deseos, tus votos porque luzca
de la tranquilidad el bello día
y tu mente solícita ocupada
siempre en acelerarlo: digno objeto
de mi sensible y tierna lira fuera.
Acepta, pues, benigno
en tanto que á mi voz concede Febo
canto digno á tus ínclitas virtudes
aqueste humilde don de humilde musa:
que á ennoblecerlo basta,
¡oh ilustre general!, tu heróico nombre.»

Antes de la fecha de esta traducción de Moliere, había dado al teatro en Sevilla las obras siguientes: una tragedia con el nombre de «Calixta», que cita con elogio Matute y que se representó por primera vez el 15 de Febrero de 1811, con general aceptación.

La otra obra era de asunto sevillano y llevaba el título de «Justa y Rufina», estrenándose en Diciembre del citado año, sin que hasta ahora sepamos que se hayan impreso ambas obras.

Pocas noticias existen de estas dos producciones y es lástima que hoy permanezcan ignoradas, sin que podamos juzgar por ellas de sus méritos.

La cuarta obra que dió á la escena Lista se estrenó también en el teatro Principal de la capital hispalense y llevaba por título «Obras son amores».

Era esta comedia una refundidión y se dió á la escena el 4 de Junio de 1812, representando las más señaladas partes María Samaniego, Josefa Romero, Manuela Palomino y Miguel Hernández.

No andaba ciertamente ociosa la pluma de don Alberto entonces en esto del teatro, y al siguiente mes de Julio el mismo año, ensayaban y representaban los actores una nueva obra: «Odon de Amando ó el tribunal de los Templarios», tragedia, que como la comedia de Moliere, era más bien un arreglo que una traducción del original extranjero.

Con esto de «El tribunal de los Templarios» cerró Lista lo que pudiéramos llamar su teatro, no volviendo á cultivar el género después en su larga vida.

El 26 de Julio, como he dicho, se estrenaba la tragedia, y el 26 de Agosto los franceses abandonaban Sevilla, siguiendo con ellos don Alberto, á quien aguardaban no pocas vicisitudes y contrariedades.

El nombre del ilustre poeta y sabio maestro es casi desconocido como autor dramático, y las breves noticias de sus obras teatrales que dejo apuntadas, me han parecido oportunas para figurar entre estas menudencias de la historia.

Manuel Chaves.

CULPA Y CASTIGO

Un lazo criminal te unió con ella;
te unió, y al fin y al cabo
la más ciega pasión te tiene esclavo
de la beldad aquella
que parece la aurora
cuando al oriente sin celajes dora.
Pero si con despecho
ves que su ingratitud vive en acecho
para burlarte infiel, ¡ay! no lo extrañes
ni con ella te ensañes,
pues saber debería
quien como tú fidelidad pretende,
que el amor sin honor es mercancía
y lo mismo se compra que se vende.

Antonio Arnao

VIDA RELIGIOSA

VELA Y ALUMBRADO.—Día 5, en Madre de Dios, por D.ª Bárbara Andreu de Ayuso.

Mañana en las Capuchinas.

SANTORAL.—Día 5, San Lorenzo Justiniano, San Rómulo, Santa Obdulia, virgen, y San Urbano

LA VIRGEN DE LA FUENSANTA.—En la Catedral se celebra la novena de la Virgen de la Fuensanta por la mañana á las siete y por la noche al toque de oraciones.

DOS DESGRACIAS

Según participa la guardia civil del puesto del Palmar al juzgado de San Juan, ayer mañana pereció ahogada casualmente en el sitio llamado Cuevas del Pocico, la niña de cuatro años de edad Francisca Iniesta Noguera.

El juzgado ha dispuesto sea trasladado el cadáver al depósito del cementerio de N. P. Jesús, donde le practicará la autopsia el forense Sr. Ayuso.

***

En Torreagüera ha ocurrido otra desgracia.

En una cantera situada en el barranco de la Higuera, se produjo un desprendimiento de tierras, resultando muerto el obrero Juan Cárceles Noguera (a) Tenorio.

Sus compañeros acudieron prontamente á desenterrarle, pero cuando lo consiguieron era ya el infeliz cadáver.

El juzgado de San Juan ha ordenado sea también trasladado al citado depósito, donde le practicará la autopsia el referido forense.

REVISTA MINERA

PRECIOS CORRIENTES ESPAÑOLES

MINERALES

Hierro.—Bilbao Campanil de 1.ª, tonelada ing. f. á b 15[0 á 00[. Rubio de 1.ª 14[0 á 00[0. Rubio de 2.ª, 11 á 00[0. Carbonato calcinado de 1.ª 15[0 á 00[0. Cartagena manganesífero 15 por 100, Mn. y 30 por 100 Fe., f a b. Cartagena, 18,20 pesetas. Secos 50 por 100, ordinarios, f a. b. Porman 12

Plomo.—Linares sulfuros con 78 por 100, 46 kilogramos 13,00 ptas. Alcohol de hoja: id. 17,00 idem. Carbonatos del 50 por 100, 6,75 idem.

Zinc.—Almería. Calamina, por 51 kilos, el 30 por 100 (Unidad de más, 0,30). 3,50 ptas. Cartagena Blendas, 30 por 100, 50 kg. 2 25 (Unidad de más), 0,30 id.

METALES

Plomo.—Cartagena, quintal de 46 kilogramos, 19,81 pesetas.

Plata.—Cartagena, onza, 13,75 reales.

Hierros colados.—Lingote en Bilbao, fundición T, 107 pesetas. Para afino, 102 pesetas.

(*De la Revista Minera, Metalúrgica y de Ingeniería.*)

LOS REYES EN BILBAO

(POR TELÉGRAFO)

Paseo en lancha—Vivas de los obreros.

Bilbao 4 (11 n.)

Los reyes se embarcaron al medio día en una lancha de vapor, llegando al Desierto, donde contemplaron el aspecto de las fábricas.

Millares de obreros que salían á comer se apercibieron, haciéndoles una gran ovación.

El rey se opuso á que los tropas les hicieran honores.

Visita á un castillo—Las regatas

A la una de la tarde la reina marchó en automóvil á visitar el histórico castillo de Butron.

El rey tomó parte en las regatas, tripulando el balandro «Mouriscot».

Se vitoreó con entusiasmo á los vencedores.

Los reyes se marcharán el sábado.

Tormentas é inundaciones

(POR TELÉGRAFO)

En Madrid

El telégrafo.—Casas inundadas.—Heridos por un rayo.—Salvamento

Madrid 4 (10'50 n.)

Desde anoche son constantes las tormentas que descargan sobre Madrid.

Casi todas las líneas telegráficas se hallan interrumpidas, cursando en los intervalos de las tormentas el servicio con extraordinario retraso.

Las lluvias son torrenciales, habiéndose producido inundaciones parciales de muchas viviendas, causando bastantes daños.

Los pararrayos han recogido muchas chispas eléctricas

Un rayo hirió de gravedad á dos mujeres en el barrio de Vallehermoso.

La guardia civil de las Ventas del Espíritu Santo salvaron á varias familias que se cobijaban debajo del puente del arroyo Abroñigal y que peligraban por la riada.

También fué extraida en el Puente de Vallecas una mujer con un niño de corta edad, que estaban refugiados bajo la altarilla.

Línea férrea cortada.—Trabajos de reparación.

Se han recibido telegramas oficiales comunicando que los temporales han destruido varios trozos de vía de la línea de Ciudad Real.

Un tren especial con brigadas de obreros salió para los sitios de la interrupción, reparando provisionalmente la vía y restableciéndose la circulación de trenes.

Continúan los trabajos de reparacion definitiva.

Otro ferrocarril interrumpido

En la línea férra de Morata de Tajuña á causa de las lluvias se produjo un desprendimiento de tierras, en una extensión de tres kilómetros.

Se han enviado socorros á los viajeros que se hallan detenidos.

Detalles de las inundaciones

Madrid 4 (11'30 n.)

Ampliamos los detalles de los daños causados por los tormentas.

En la Puerta de Atocha, la policía ha salvado á varias personas que las arrastraba la corriente.

En los desmontes del Botánico, fueron recogidos varios golfos que peligraban.

El Manzanares viene crecidísimo.

La riada se ha llevado bancas, palos, palos, puentes y ropas de las lavanderas.

Se han hundido muchos techos y tabiques.

Los barrios de las Injurias y las Peñuelas están inundados, penetrando el agua en muchas casas hasta mas de una vara de altura.

Los vecinos se salvaron subiéndose á los tejados.

Las bombas del Ayuntamiento han acudido á desaguar varios sitios.

No han ocurrido desgracias personales.

Al anochecer se ha repetido el diluvio.

En Colmenar

Cuatro metros de agua.—Grandes daños

Madrid 4 (12 n.)

Comunican de Colmenar de Oreja, que descargó una terrible tormenta, diluviando.

Las aguas han alcanzado cuatro metros de altura en algunos sitios.

Están anegadas las cuevas de vino y aceite.

Los perjuicios son de gran consideración.

Los vecinos se salvaron refugiándose en las alturas.

En Morata de Tajuña

Vega arrasada

De Morata de Tajuña dicen que las calles están cubiertas de piedra y arena que ha arrastrado la corriente.

La vega ha quedado completamente arrasada.

Más de quinientos cosecheros quedan en la miseria.

En Salamanca

Inundación

Salamanca 4 (6 t.)

La población se ha inundado á consecuencia de una tormenta que ha descargado un diluvio.

Los daños son de mucha importancia.

La tormenta fué breve.

En Toro

Chispa eléctrica—Desgracias.

Toro 4 (7 t.)

Han caido varias chispas eléctricas.

Un vecino resultó con un ojo quemado.

En Tagarabuena cayó un rayo, matando á un hombre y dos mulas.

En Lugo

Muerto y heridos por un rayo

Sarriá 4 (7 n.)

En la feria de Castro de Rey descargó una tormenta.

Cayó una chispa eléctrica, que causó numerosas víctimas y gran pánico.

Resultaron un muerto y muchos heridos.

LA ESPAÑOLA FÁBRICA DE JARABES de Diego Hernández Illán
SAN ANTONIO, 24.—MURCIA

ACADEMIA DE MATEMÁTICAS

Preparación completa para el ingreso en las distintas **ACADEMIAS MILITARES**, y en las escuelas de **Industria elemental y superior**, para las carreras de **Peritos electricistas, Mecánicos, Cuerpos de telégrafos, correos y Aduanas.** La enseñanza estará á cargo de oficiales del Ejército y de Telégrafos, Peritos electricistas y mecánicos.

Para más detalles diríjanse al Secretario de esta Academia D. Francisco Meseguer Roca Mariano Padilla, 16, MURCIA.—Las clases darán principio el 1.º de Septiembre.

Los ganados se dispersaron, costando gran trabajo recogerlos.

LA HUELGA MINERA

(POR TELÉGRAFO).

En Bilbao

Conferencia.—Buenas impresiones

Bilbao 4 (9 n.)

El general Zappino conferenció extensamente con los comisionados de los huelguistas.

Estos se manifestaron propicios á seguir los consejos de Zappino.

Se cree el conflicto completamente resuelto.

Coacciones.—Heridos

Bilbao 4 (11 n.)

En la mina «Mora», del barrio de la Arboleda, los huelguistas hicieron coacciones, apedreando á los trabajadores.

La tropa que protegía los trabajos disparó, hiriendo á dos huelguistas.

Se hicieron numerosas detenciones.

En Santander

Trabajos reanudados en Astillero

Santander 4 (8 n.)

Comunican de Astillero que trabajan todas las fábricas y talleres.

En la zona minera tambien se han reanudado los trabajos, excepto en dos minas.

Una colisión - Otros detalles

Santander 4 (10 n.)

Los huelguistas á pedradas y palos paralizaron en Sopuerta los trabajos.

Resultaron varios heridos graves.

Acudieron refuerzos restableciendo el orden.

En las minas limítrofes á Vizcaya continúa la huelga general.

SAN SEBASTIÁN

(POR TELEGRAFO)

Colisión obrera.—Varios heridos

San Sebastián 4 (9 n.)

Los huelguistas acometieron á los marmolistas que trabajaban, á palos.

Resultaron varios heridos.

Se hicieron numerosas detenciones.

Regreso de Caserta

Llegaron Caserta y sus hijos, procedentes del extranjero.

Les esperaban D.ª Cristina, ministros y autoridades.

Esperando á Dávila

Se espera á Dávila, el que se propone descansar aquí varios dias.

INFORMACION POLITICA

(POR TELÉGRAFO)

Discurso de Romanones

Madrid 4 (11'30 m.)

Romanones marchó á Sigüenza á redactar el discurso que pronunciará en la apertura de Tribunales.

El rey no marcha á Galicia

Se asegura que el rey ha desistido de su excursión á las rías de Galicia.

Además de que conociera la reina la región, se proponía, según parece, construir un palacio de verano análogo al de Miramar.

CASOS Y COSAS

En una sentencia:

«...Considerando: Que si el mulo entró en el sembrado fué porque encontró abierta la entrada.

Considerando: Que los mulos no raciocinan, como les sucede á algunos hombres.

Considerando: Que en igualdad de circunstancias, yo mismo, siendo mulo, haría lo mismo que el de autos...»

***

El árbol del bien:

—Mira, de este árbol se han ahorcado las dos mujeres que hí tenío.

—Dame, dame una ramica pa plantala en mi güerto.

***

Mamá y niña:

(Las niñas juegan con un abanico.)

La mamá.—¡Guarda ese *japonés* en la cómoda!

La niña (vacilando).—Mamá, allí no podrá estar seguro.

La mamá.—¿Por qué?

La niña.—Porque en la cómoda ha guardado papá el «ruso».

PLAZA DE TOROS DE MURCIA

ACONTECIMIENTO TAURINO

Gran corrida de nueve toros para el día 8 de Septiembre de 1906, á beneficio de la Comisión provincial de La Cruz Roja.

Con permiso del Excmo. Sr. Gobernador civil de la provincia y si el tiempo no lo impide, se lidiarán nueve toros de la acreditada ganadería del Excmo. Sr. Marqués de Saltillo, vecino de Sevilla, con divisa celeste y blanca, por las cuadrillas de los afamados diestros Rafael Molina, Lagartijo; Rafael González, Machaquito, y Antonio Boto, Regaterín.

Picadores.—Francisco Codes, Melones; Joaquín Rubio, Formalito; Manuel Haba, Zurito; Antonio Luque, Gordo; Salustiano Fernández, Chano; Manuel Fernández, Chano, y Manuel Fernández, Chanito.

Banderilleros.—Rafael Martínez, Cerrajillas; Francisco González, Chiquilín; Manuel González, Recarcao; Juan Rodríguez, Mogino; Francisco González, Patatero; José Simó, Chatín; Ricardo Luque, Camará; Juan Antonio Megías; José Malbastre, Pepín de Valencia; Enrique Berenguer, Blanquet y Francisco Hernández, Jardinero.

Puntilleros.—Francisco Ros Pastoret y José González.

Las puertas de la plaza se abrirán á la una y la corrida dará principio á las tres y media.

Precios de las localidades sin entrada.—Palco de sombra con ocho sillas, 75 pesetas; idem con cinco sillas, 50 id.; Barrera de sombra 1.ª fila, 10 id.; id. de id 2.ª fila, 8 id.; id. de sol y sombra, 1.ª fila, 4 id.; id. 2.ª, 3 id.; sobrepuerta presidencia, 10 id.; Balconcillo de barrera alto 5 id; balconcillo de barrera bajo, 5 idem; grada cubierta de sombra, silla de reliano, 8 id.; id. 1.ª y 5.ª fila, 1 id.; id. 2.ª, 3.ª y 4.ª fila, 0'50 id.; delantera baja, 2 idem; tabloncillo bajo, 1'50 id.; delantera alta, 1'50 id.; tabloncille alto, 2 id.; entrada general, 3 pesetas; media entrada para niños menores de diez años, 2 pesetas.

El impuesto del timbre ó sea el 15 por 100, correrá á cargo del público.

Advertencias.—El despacho de localidades se halla en la calle del Príncipe Alfonso, Lotería núm. 3, frente al café del Siglo, de ocho á doce por la mañana y de tres á ocho por la tarde.—Los señores abonados tendrán reservadas sus localidades hasta el día 1.º de Septiembre inclusive. — La localidad sobrante del abono se pondrá á la venta para el público el día 2 de Septiembre.—Desde la una de la tarde del día de la corrida, se venderán en las taquillas de la plaza localidades y entradas.—El día de la corrida habrá varios despachos de entradas en distintos sitios de la población.

Habrá trenes especiales con gran rebaja de precios por las compañías ferroviarias de M. Z. y A., Andaluces y Lorca Baza.

PEDRO DOMECQ
JEREZ DE LA FRONTERA
CASA FUNDADA EN 1730
VINOS Y AGUARDIENTES ESTILO COGNAC
Representante en Murcia y su provincia
José Gómez Quintero.—Hotel Nieto

HARINA LACTEADA **NESTLÉ**
Contiene la mejor leche de vaca.
Alimento completo para niños, personas débiles y convalecientes.
Precio único: Ptas 1.75 el bote.

PERDIDA de una perrita fox-terrier, blanca, con media cabeza color tigre, atiende por Ena. Gratificarán. Puerta del Sol, 4.

Kola granulada MORENO
Poderoso medicamento tónico de escelente aplicación en la Neurastenia, enfermedades del corazón y siempre que el sistema nervioso está debilitado; combate el cansancio muscular y cerebral determinado por exceso de trabajo físico é intelectual, aumenta la capacidad y resistencia para estos trabajos retardando la aparición de la fatiga; sostiene la fuerza de los enfermos en las enfermedades agudas; conviene en la decadencia de fuerza de la vejez
De venta en la farmacia de J. Moreno, Camacho, 26, Murcia.—Cartagena: Droguería de D. Joaquín Ruiz, Cuatro Santos, 24.—La Unión: Sres. Bueno Hermanos.

Imp. de EL LIBERAL, Crédito Público, 1

POBREZA DE SANGRE
FALTA DE APETITO

Hemoglobina Asimilable

FRASCO **3 Ptas.**

Los desvanecimientos, inapetencia, desarreglos, falta de fuerza y todas las enfermedades que tienen por causa la anemia, se combaten pronto con este preparado. VENTA.—Murcia: Ruiz Seiquer, Ferrer Hermanos.—La Unión: Bueno Hermanos.—Cartagena: Farmacia del Autor, Cuatro Santos, 24.

STENGRE

LA DENTICION DE LOS NIÑOS SE FACILITA GRANDEMENTE ADMINISTRÁNDOLES LA DENTICINA MORENO

LA DENTICINA-MORENO es un excelente remedio para combatir todas las afecciones del estómago y vientre de los niños. LA DENTICINA-MORENO es un heróico remedio para combatir todos los accidentes peligrosos en la dentición. Es tan agradable al paladar como la leche, razón por la que los niños la toman con verdadero placer. LA DENTICINA-MORENO cura los VÓMITOS Y DIARREAS facilita el BROTE y desarrollo de los DIENTES; evita el picor de las ENCIAS, haciendo reaparecer la BABA; suprime la FIEBRE (calentura); combate los ataques de ALFERECIA y en general todos los accidentes que lleva consigo el período de la DENTICION. LA DENTICINA-MORENO NUTRE y FORTIFICA á los niños, permitiendo el uso de la misma una alimentación reparadora, que sin este eficaz medicamento no podrían soportarla los estómagos debilitados.—Para su administración sujetarse á la instrucción que acompaña al frasco.—Como garantía exigir mi firma y rúbrica en las etiquetas y gargantillos de los frascos. Se halla de venta en la farmacia de su autor, J. MORENO, PLAZA DE CAMACHO, NÚM. 26, MURCIA Valencia. Droguerías de Abascal y C.ª y de los señores Igual Contat y C.ª—Zaragoza: farmacia del Dr. Rico y droguería de la viuda de Jordán.—Cartagena: droguerías de D. Joaquín Ruiz, D. Antonio Gómez, D. Justo Aznar, D. Adolfo Fernández, D. José Berruezo, D. Gregorio Briones Alvarez hermanos y farmacia de D. Luis Minguez, Duque, 20.—La Unión: droguerías de D. Pedro Bernabé, D. Alfonso Escollar Carretero y farmacias de D. Tomás Asensio, D. Diego Pedreño, D. Antonio M. Gomellas y Sres. Hijos de Asensio.—Garbanzal: D. Manuel Asensio Estrella.—Llano del Beal: D. Miguel Zapata.—Algar: Sra. Viuda de Rubio.—Cieza: farmacia de Pérez Mérida.—Calasparra: farmacia de Moya.—Totana: farmacia de Serrano Roca.—Mula farmacia de García Duarte.—Jumilla: farmacia de D. Juan Guillén.—Yecla, farmacia de Maestre.—Mazarrón: farmacia de los hijos de Oliva.—Aguilas: farmacia de la viuda de Aragón.—Archena: D. J. Sánchez.—Abarán: D. Antonio Cano.—Alcantarilla; farmacias de López Calahorra y López Menarguez.—Pinatar: D. Santos Guirao.—Pacheco: Bastida hermanos.—Balsicas: D. José Briones.—Molina. D. Antonio Bernal.—Campos: Sr. García.—Lorquí: D. Juan Ruiz y Alcaráz Sierra.—Ceutí: farmacia de Ayala.—Alicante: droguerías de Piñol hermanos y D. Jerónimo Bernabé y Orihuela; farmacia de Vallet.—Callosa: D. Carlos Meseguer.—Catral: D. José Fabra.—Albatera: D. José Soler.—Torrevieja: droguería de D. Fermín Blasco.—**Precio del frsco, 6 reales**

VIGAS DE ACERO PARA EDIFICIOS

MAS BARATAS, MAS FUERTES Y DE MAS DURACIÓN QUE LA MADERA

Grandes existencias (de todas las dimensiones que se fabrican) en

Alicante-Murcia-Cartagena

Se cortan á la longitud que se indique. **JOSE GARCIA** Pídanse precios. Cuadros de resistencia

Almacén de hierros en cualquiera de las poblaciones indicadas.

Sociedad Anónima de Navegación Transatlántica

(Antes A. FOLCH y C.ª S. en C.)

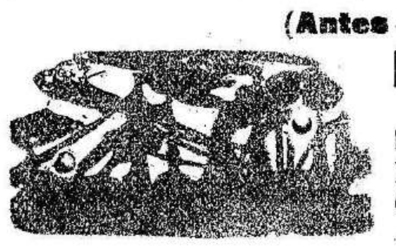

LINEA DE LAS ANTILLAS

El día 16 del actual saldrá de Alicante el vapor **MIGUEL GALLART,** para los puertos de Puerto Rico, Santiago de Cuba, Habana, Cardenas y New-Orleans.

Clasificado en el Lloyd's. ✠ 100 A. I.

Línea de la América del Sud

Para MONTEVIDEO, BUENOS AIRES y ROSARIO DE SANTA FE.

Saldrá de Alicante el 29 de Septiembre el vapor **JOSE GALLART,** clasificado en el Lloyd's ✠ A. I.

Para fletes y demás informes dirigirse á su consignatario:

D. PEDRO LLORCA.—ALICANTE

NOTA.—Pídanseie cuantas noticias se deseen. Se admiten seguros de las mercancías en la acreditada y antigua compañía «Lloy Andaluz» á precios muy reducidos.

LA AGRICULTURA MODERNA

SOCIEDAD TECNICA INTERNACIONAL

OTEYZA Y LOMA, INGENIEROS AGRÓNOMOS
SAN MARCOS, 30, BAJO, MADRID

MAQUINARIA AGRÍCOLA

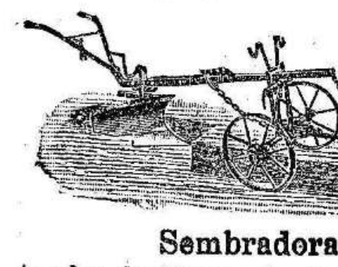

Segadoras y guadañadoras **«CHAMPION»** **de Chicago, E. U. A.**
Gradas y cultivadores **«STANDARD HARROW C.º** **Utica, E. U. A.**
Arados y prensas de paja y heno, **DAVID BRADLEY**
Desnatadoras **«HURRAC»** **Chalifour, Paris**
Sembradoras **FAVORITE** Bickfor & Huffman Macedon, E. U. A.

Arados de disco y de desfonde y toda clase de maquinaria agrícola ó de industrias derivadas

Depósitos y Agencias en provincias.—Pidanse catálogos

Línea de Tintoré y Comp.ª

BARCELONA

SERVICIO RÁPIDO ENTRE ORAN Y CARTAGENA

Salidas de Cartagena para Orán todos los VIERNES á las seis de la tarde por el magnífico vapor MARIE LOUISE.

Consignatario: Francisco Bosch Montaner.

Para más informes á sus agentes Nicolás Perez y Compañía Marina Española, 12, Cartagena.

En la Frenería, núm. 33

GRAN CENTRO DE ENCARGOS A DOMICILIO

entre

Murcia, Cartagena, La Unión, Archena, Blanca, Cieza, Calasparra, Orihuela, Elche, Alicante y Torrevieja y todos los puestos intermedios de ambas líneas á cargo de

ANTONIO ROS CLARES

con sucursales para recoger y entregar los encargos en las poblaciones siguientes:

En Murcia: Antonio Ros Clares, Frenería, 33.
En Cartagena: Gregorio Briones, Duque 24, droguería
En La Unión: Pedro González, Taller, 8.
En Elche: Francisco Ferrandi.
En Alicante: Manuel Brù, Calatrava, 14
En Orihuela: José María Beltràn, Serosa Rodeo, 1.
En Torrevieja: Manuel Breu, San Pablo, 6.
En Cieza: Luis Anaya, Comercio.

Salidas: Todos los días por los trenes de la mañana y regreso en los trenes de la tarde.

El servicio entre Murcia y Orihuela en este Centro se hace á todos los trenes.

Los encargos de Cartagena para Orihuela y Torrevieja se entregarán en la misma noche, para lo cual se á viaja todos los trenes entre Murcia y Alicante en combinación con el tren correo de Cartagena.

Prontitud, economía y responsabilidad para toda clase de encargos, en la Frenería, 33.

Con motivo de la presente temporada de baños y para complacer á mis clientes, esta Agencia de la Frenería, núm. 33, ha montado un servicio especial para las playas de Alicante, Santapola, Torrevieja, San Pedro del Pinatar, San Javier, Los Alcázares, Los Urrutia, Los Nietos, Cabo de Palos y vicevera.

ALMONEDA de muebles, S. Lorenzo, 6, 2.º.

AMA DE CRIA para casa de los padres, leche de 20 días, edad 24 años. Razón: Dolores Sánchez, calle de las Animas, número 19, espalda de la carcel.

AMA DE CRIA para casa de los padres, leche de cinco meses, edad 22 años. Razón: calle de Vidrieros, 11, sastrería.

AMA DE CRIA para casa de los padres, leche de ocho meses, edad 26 años Razón: Carmen Manzano, camino de la Puebla, número, 6, La Raya.

AMA DE CRIA para su casa, leche de dos meses, edad 25 años. Razón: Puente Tocinos; camino del cementerio, el tío Juan el Jaro.

AMA DE CRIA para su casa, edad 29 años leche de diez meses. Razón: en Monteagudo, preguntando casa de don Antonio Aguilera, por Antonia Madrona.

PUERTAS DE ACERO ONDULADO PARA ALMACENES Y ESTABLECIMIENTOS DE VENTILACION especiales para CARNICERIAS

Unico representante en Cartagena: **VIUDA DE JUSTO PASTOR TOMAS**

ESTABLECIMIENTO DE FERRETERIA y TALLER DE CONSTRUCCIONES EN HIERRO

CARTAGENA.=CANALES, 17.=SE FACILITAN CATALOGOS GRATIS

EL Liberal

TARIFAS DE PUBLICIDAD

MADRID

Notas útiles	2,00	pesetas línea.	
Noticias	3,00	»	»
Reclamos	1,50	»	»
Anuncios, cuarta página	0,50	»	»

Esquelas mortuorias, según muestrario.

BARCELONA
Artículo industrial, 1 peseta 50 céntimos línea
Noticias tercera página, 1 idem idem
Reclamos, tercera página, 0,75 idem
Anuncios cuarta p.ª 0,25 idem

BILBAO
Noticias, tercera página, 1 peseta línea
Anuncios preferentes, 8.ª pág. 0,50 idem
Id. oficiales, 2.ª página, 1 idem
Anuncios, 4.ª p.ª 0,15 idem

MURCIA
Artículo industrial, 1 peseta 25 cénts. línea
Noticias tercera página, 1 idem idem
Reclamos, 3.ª página, 0,50 idem
Anuncios 4.ª p.ª 0,10 idem

SEVILLA
Artículo industrial, 1 peseta 25 cénts. línea
Noticias tercera plana, 1 idem idem
Reclamos 3.ª plana, 0,50 idem
Anuncios 4.ª p.ª 0,10 idem

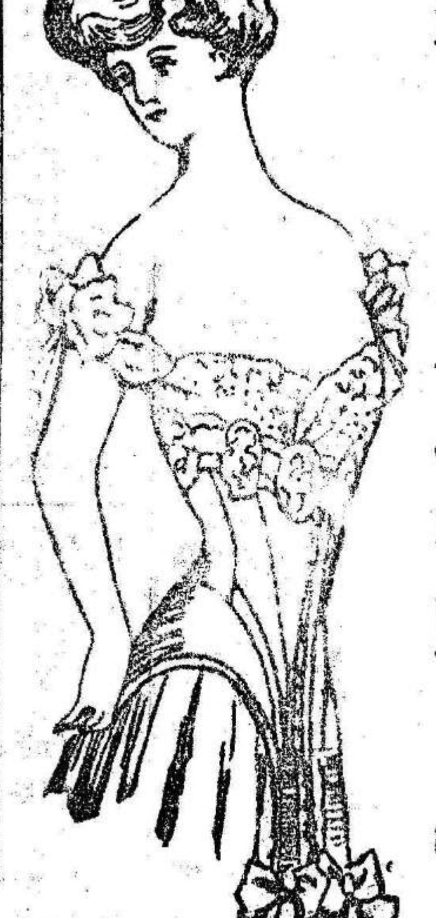

El Corsé Parisién

GUSTO • NOVEDAD • ELEGANCIA

Manuel González

San Cristobal, 6

Frente á Correos

MURCIA.—Trinquete, 6

AGENCIA DE ENCARGOS DE PASCUAL MARTINEZ

Servicio diario y fijo de domicilio á domicilio entre Murcia, Cartagena, Orihuela, Callosa, Albatera, Almoradí, Rojales, Torrevieja, Crevillente, Elche, Santa Pola, Novelda, Alicante y pueblos de la comarca y viceversa, en combinación para Valencia y Barcelona, con sucursales para entregar todos los encargos que se confíen:

DESPACHOS

En Murcia, D. Angel Cerdán, Trinquete, 6.
En Cartagena, D. José Cómez, San Francisco, 1.
En Beniel, D. Crisantos Sevilla, Plaza, 8.
En Orihuela, D. Mariano Huertas, Rocamora, 5.
En Callosa, D. Marcelino Marín, calle Mayor 2.
En Albatera, D. Pascual Serna, Plaza 4.
En Catral, D. Antonio García, Mayor, 6
En Almoradí, D. Francisco Bueno, Príncipe, 8.
En Dolores, D. José Valdés; Iglesia 6.
En Rojales, D. Manuel Martínez, Cuarto, 14
En Torrevieja, D. Antonio García, Roda, n.º 15.
En Crevillente, D. Antonio Davó, San Antonio, 21
En Elche, D. Diego Macía, calle Comisario, 5.
En Alicante, D. Pascual Martínez, plaza Isabel II, 2.
Villajoyosa, D. Francisco Sellés, Mar. 43.
En Valencia, Sr. Cuenca, posada del Lobo.
En Barcelona, Enrique Valls, Paseo Colón, 8.

Salidas de Murcia para Cartagena, por el tren mixto de las 6; regreso para Murcia y línea de Alicante en el correo de la tarde.

Salidas de Murcia directas hasta Alicante y Torrevieja por todos los trenes. Regreso en todos los trenes.

El servicio de esta agencia entre Murcia y Cartagena se hace por D. Francisco Soriano y entre Murcia Alicante y Torrewieja, por D. Pascual Martínez y su sobrino Antonio García.

Esta antigua y acreditada agencia no tiene combinación con ninguna entre Murcia, Alicante, Torrevieja y Cartagena.

CARBURO DE CALCIO EL MEJOR Y MAS BARATO EN MURCIA

Fábrica de SANCHEZ CABALLERO Hs.

Compañía Valenciana de Navegación

Línea regular de grandes vapores entre España, Francia é Italia

BUQUES DE LA COMPAÑIA

Denia, Martos, Grao, Cabañal, Játiva, Alcira y Sagunto

Salidas de Cartagena todos los jueves de cada semana para los puertos de Alicante, Valencia, Barcelona, Tarragona, Cette, Marsella, Génova y Liorna.

También sale el vapor SAGUNTO todos los lunes á las siete de su mañana, directo para Barcelona, regresando los jueves.

Se admite carga y disponen de espaciosas cámaras para el pasaje con alumbrado eléctrico.

Consignatario en Cartagena

ANTONIO MANZANARES

LA PRENSA

SOCIEDAD ANUNCIADORA
Carmen, 18, 1.º
TELEFONO, 123

La más céntrica de Madrid. Se encarga de toda clase de anuncios para los periódicos de Madrid, provincias y extranjero, haciendo grandes descuentos.

Cuenta con una sección especial para esquelas de defunción, novenario y aniversario, á precios muy reducidos, y publicándose en dos ó más periódicos de Madrid, se hacen mayores descuentos.

Se remiten gratis tarifas de precios con combinaciones muy económicas á todo el que las pida.

EL «Tratado de Billar» por Fernández Hermosa, se vende á 2 pesetas 50 céntimos en la Libería de Tornel, San Pedro 17.

Esquelas mortuorias y de aniversario. Se reciben avisos en la Administración de este periódico. Precios convencionales.

SEÑORA sola, de buenos antecedentes, se ofrece para casa de sacerdote ó caballero formal Razón: Asunción Castillo, Acequia, 25.

AMA DE CRIA para su casa, leche de cinco meses, edad 23 años. Razón: Santiago y Zaraiche, camino de Churra, junto al huerto de Garrido.

Diario de Avisos De Murcia

Se traspasa tienda de comestibles, por tener que ausentarse su dueño. Informarán calle de Mariano Girada, 11.

Ortiz y Delgado

GRAN ESTABLECIMIENTO
CALZADO
LOZA
CRISTAL
PARAGUAS
HULES
BORRAS
JUGUETES
TOMÁS MAESTRE, 6
DETRAS del CAFE ARENAL

Alegrón

Seis millones de pesetas

Se expenden billetes de Navidad á cien pesetas décimo, en la afortunada Admón. de Loterías n.º 5, Puente Murcia

J.ph André
Profesor de francés

Enseñanza práctica y rápida de la lengua francesa por el método intuitivo directo.—Preparación para carreras especiales. Lecciones particulares en casa y á domicilio. Traducción, escritura y conversación. Precios módicos —Desde 1.º Septiembre cursos especiales y prácticos de frances de 6 á 10 noche para las personas que no puedan asistir á las clases diarias. Honorarios 5 ptas.—Mariano Padilla, 3, entre.º

ABBE FIEUX
PBRO.

Clases diurnas y nocturnas de francés Zambrana, 15, 2.º—Murcia

BANCO HIPOTECARIO
DE ESPAÑA
AGENTE EN LA PROVINCIA
D. Prudencio Soler y Aceña

Se vende una casa calle de las Barcas, número 24, duplicada. Razón: Cánovas del Castillo, 22, pral.

CERA PURA de abejas, sin adulteracion, para el culto católico. Miel superior. Fábrica de **Pedro Navarro Martínez**. El pago adelantado en los pedidos, da derecho á la rebaja de **diez** cts. en libra, en Espinardo y en Muscia, Crédito Público, 21.

NORIAS ECONÓMICAS

Las más baratas de España.

Pídanse precios á D. J. Dámaso García, Alberca (Murcia).

MANUEL CARMONA

Consignaciones, tránsitos y despachos de Aduanas.—Jara, 33.

MATERIAL PARA MINAS Y OBRAS PÚBLICAS
Camilo Pérez Lurbe

GINES CASTILLO MONTIEL, Procurador de los Tribunales, asuntos J. y Administrativos Mayo, 33, 1.º, Cartag.ª

Maderas finas
COMERCIO DE
Carlos G. Tudela

Hotel de Francia
PARIS, CARTAGENA

ANTRACITA
Marca de primera.—Alejandro Delgado y Comp.ª, S. en. C.—Depósito de Carbones.

HORCHATERIA VALENCIANA
Chocolates — Helados Rica horchata de chufas.—Medieras, 7.

Bazar Cartago. Surtido aparatos luz eléctrica. Pianos «Otiz y Cussó». Objetos fantasía. Glorieta, S. Frco.

MIGUEL ANGEL DE LA CUESTA
Médico.—Consulta de 12 á 2 —Duque, 22. CARTAGENA

Cirujano-Dentista
José de Mora
Plaza del Sevillano, 2 y 3 pral., Cartagena.

SE VENDEN
Mesas de billar y espejos de lujo. Príncipe Vergara, 6.—Despacho izquierda.

Esquelas telegráficas hasta las 2 de la noche.
Santa Florentina, 23, segundo.

De Cartagena

Federico Amaré
FOTÓGRAFO
SAN MIGUEL, NUM. 1

De Alicante

ESPLÁ Y MUÑOZ
INGENIEROS
Ventiladores eléctricos desde 40 pesetas.

Carbones.—Cokes, antracita, minerales.—*J. Larrumbide y C.ª*—Sucursal en Alicante, Maisonnave y R. Victoria.

DIANA
El más cómodo elegante y mejor establecimiento de la playa.

Gran Restaurant Viuda de Samper. Magníficas habitaciones con vistas al mar. Esplanada de España y c. Victoria.

De La Unión

Delgado y Teulon
Maderas, Hierros, Aceros, herramental de minas y serrería mecánica. Alcocer LA UNION

EDUARDO MONDEJAR VILLARREAL
Capataz minas
Mayor 61.—La Unión

FRANCISCO GALLARDO CERVANTES
ABOGADO
Mayor, 61.—La Unión

De Torrevieja

SE VENDE una casa con cocina, sala, tres dormitorios, almacén y pozo con patio. Herederos de Salvador Macía.

De Calasparra

LA BABEL COMERCIAL
Comisiones y Representaciones
HERRAIZ Y ROCH

De Portmán

José Verdú
Comisiones y representaciones

COSAS DE LA CALLE

POR

CARLOS MIRANDA
(UN REPÓRTER)

Prólogo de Alfredo Vicenti

Un tomo de 400 páginas: **TRES PESETAS**
De venta en la Administración de este periódico.

ANUNCIOS

Reclamos y noticias para los periódicos de Madrid, provincias y extranjero, se reciben en la SOCIEDAD GENERAL DE ANUNCIOS DE ESPAÑA. calle de

ALCALÁ, 6 Y 8, ENT.º

Se remiten tarifas á quien las pida, con combinaciones de varios periódicos reunidos, á precios muy económicos.

También se reciben:

Esquelas de defunción y aniversario
ALCALÁ, 6 y 8, ENT.º TEL.º 517
MADRID

José María Sarabia Vergel

Representante en Orihuela de esta publicación y de otros periódicos. Admite toda clase de comisiones y representaciones de casas nacionales y extranjeras. Compras y ventas en comisión. Se gestionan toda clase de asuntos particulares.