Caja de Ahorros y Monte de Piedad de la Ciudad de Vitoria

OPERACIONES DE PRESTAMO

Grandes facilidades en préstamos a largo plazo, con garantía hipotecaria.

Igualmente se conceden, con módico interés sobre valores y con fiadores personales.

PENSAMIENTO ALAVES

Franqueo concertado

VIVA CRISTO REY

AÑO XII | VITORIA, jueves 11 de febrero de 1943 | Núm. 3.070

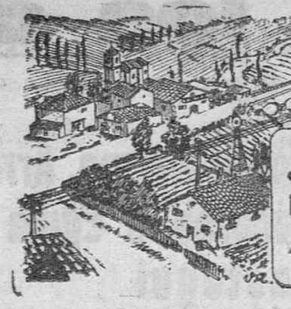

¡Labradores!

Si quereis mejorar las condiciones de vida de vuestro pueblo ó aldea, acudid a la *CAJA PROVINCIAL de AHORROS y PRESTAMOS.* Ella os ayudará.

El Ministro Secretario del Partido regresa a Madrid

—)o(—

Antes permaneció breves horas en Cáceres

Cáceres. — El ministro Secretario general del Partido, camarada Arrese, acompañado de su esposa, del Jefe de la Obra "18 de julio", del jefe de protocolo de la Secretaría General y de otras jerarquías, llegó esta mañana al límite de la provincia de Badajoz, donde era esperado por el gobernador civil y jefe provincial del Movimiento de Cáceres, señor López Hidalgo y otras autoridades.

La ciudad cacereña aparecía engalanada con colgaduras y banderas y gran cantidad de público se agolpó en las calles para presenciar el paso del ministro, al que se le tributó una cariñosa acogida.

Después de revistar las fuerzas que le rindieron honores, el ministro Secretario asistió a un solemne "Te Deum" en la ermita de la Paz. Y después, desde la torre de Bujaco y del balcón de los vuelos dirigió la palabra al público, saludando al pueblo cacereño.

De allí el ministro y sus acompañantes se trasladaron al Palacio de la Diputación provincial donde fué cumplimentado por las autoridades y jerarquías y por el Obispo electo de Salamanca.

En el mismo palacio de la Diputación fué obsequiado con un vino del país, visitando después las viviendas protegidas en construcción, descansando unos momentos en casa del camarada Luna.

Después de visitar la Casa de la Madre, emprendió seguidamente viaje de regreso a Madrid en la tarde de hoy. — (Cifra).

¡ESPAÑOLES!

En el Fuero del Trabajo se reconoce a la familia como la base y fundamento del Nuevo Estado.

El Régimen Obligatorio de Subsidios Familiares ayuda al desarrollo de la institución familiar.

El incumplimiento de sus normas supone lesionar en su esencia a la sociedad española.

Japón celebra el 2.602 año de la fundación de su imperio

Tokio.— En la forma tradicional se ha celebrado el 2.602 aniversario del Temno con actos a los que asistió la familia imperial, que acudió al templo para orar.

Los diarios publican informaciones y comentarios a la fecha de hoy y se ha guardado fiesta.—Efe.

Vigilan en tanto la patria duerme

Aviadores de caza nocturna están siempre dispuestos y preparados a acudir en vuelo junto al adversario. Durante el ocio y la espera, juegan al ajedrez.

Actualidad

Misión esencial de España

En la magna concentración de Sevilla, el verbo del ministro Secretario General del Partido, camarada Arrese, volvió nuevamente a expresarse en forma clara, rotunda, convincente y cálida al dirigirse a los falangistas reunidos en la Plaza de San Fernando.

Toda la gran enjundia de este discurso, más que glosada, ha de ser por nosotros desglosada, y más que comentada, subrayada.

En estos momentos de grave coyuntura, la actitud española debe ser única, resuelta y decidida, y no tibia, pacata y pusilánime. Como españoles, como europeos y como pueblo civilizado, hemos de alzarnos como movidos por inexorable imperativo, sobre nosotros mismos, sobre nuestras cuestiones y problemas, aun de índole misma nacional y ante el terrible dilema que se nos presenta de ser o no ser, no decidiremos, ya que la decisión España la tomó irrevocable aquel 18 de julio de 1936, sino que atentos a nuestra misión nos alzaremos frente a la realidad del peligro actual: del comunismo.

En nuestra conciencia hay una voz que golpea frecuentemente nuestras sienes y es aquella que nos dice si en verdad somos capaces de poner a España y a nosotros mismos a la altura y al tono que el momento trascendental histórico requiere.

Y nuestra misión esencial del momento estriba en si hemos de sobrevivir espiritualmente o hemos de sucumbir en una brutal concepción materialista de la Historia. Se equivocan —dice pues el ministro— los que creen que la victoria rusa no traería consigo la derrota de Europa.

Sería infantil el pensar que España podría salvarse de la hecatombe amenazadora del sovietismo si se echara en manos de tal o cual sistema o de tal o cual pueblo, como también es pueril el creer que por intereses secundarios o por pagar deudas de sangre, los heroicos voluntarios de nuestra gloriosa División Azul están presentes en los campos de batalla del Este.

Harto justificada se halla nuestra presencia en el momento actual del mundo. Por tradición, por haber sido los primeros que nos opusimos con las armas en la mano a que triunfaran los designios y las tenebrosas maquinaciones soviéticas en nuestro suelo, por ser ésta nuestra misión histórica en el mundo, por todas estas razones la posición que hoy sostenemos es la de señalar a Europa el enemigo común y empujarla a una nueva Cruzada a través de la cual pueda volver a encontrarse a sí misma.

La Cruz de Hierro al Jefe de la DIVISION AZUL

Berlín.—El Jefe de la División Azul, general de brigada Esteban Infantes, ha sido condecorado por el Fuhrer con la Cruz de Hierro de primera clase.—Efe.

El Subsecretario de Educación en Sevilla

Funerales en Cádiz por el General López Pinto

Sevilla. — Después de la marcha del ministro Secretario del Partido a Extremadura, han quedado en esta ciudad el Vicesecretario General, camarada Mora Figueroa y el Delegado Nacional de Provincias, camarada Sancho Dávila.

El primero pasará unos días en una finca de Cádiz y el segundo sostendrá diversas conversaciones con el Ayuntamiento sevillano para que éste acepte la idea lanzada por el ministro Secretario de añadir al escudo de la ciudad un campo de luceros en memoria de los camaradas sevillanos de la Vieja Guardia, caídos en acto de servicio. — (Cifra).

EL SUBSECRETARIO DE EDUCACION EN SEVILLA

Sevilla. — Ha llegado a esta ciudad el Subsecretario de Educación, señor Rubio, quien realizará diversas visitas y gestiones encaminadas a llevar a cabo varias reformas en los centros de enseñanza.

(Cifra).

POR EL ALMA DEL GENERAL LOPEZ PINTO

Cádiz. — Con motivo de cumplirse hoy la fecha del primer aniversario de la muerte del general López Pinto, esta mañana, organizados por la guarnición, se han celebrado en la iglesia del Carmen solemnes funerales a los que asistieron los jefes y oficiales, así como gran cantidad de público.

Se cursaron despachos de pésame a la viuda que actualmente vive en Cartagena.

(Cifra).

Transporte a la primera línea

Estos pacientes burros se emplean para el transporte de víveres y municiones a las primeras líneas del frente Este. La foto nos muestra el momento de la recogida de lo que estos animales han traído sobre sus lomos.

Consejo de Ministros

40 millones para templos y seminarios

Modificación de la contribución sobre la renta y beneficios extraordinarios

SUBSIDIO FAMILIAR Y DE VEJEZ A LA AGRICULTURA

Madrid.—En el Consejo de Ministros celebrado ayer fueron aprobados, entre otros, los siguientes Decretos y Leyes:

GOBERNACION. — Decreto haciendo extensivo al Cuerpo de Policía Armada y de Tráfico los beneficios del de 16 de octubre último sobre indemnización por cambio de destino. Decreto por el que se dispone que los actuales agentes del Cuerpo General de Policía que obtuvieron su nombramiento como agentes auxiliares interinos honorarios o provisionales perfeccionen sus conocimientos profesionales en la Escuela General de Policía. Decreto por el que se propone que en el Tribunal de oposiciones de médicos de hospitales de la beneficencia municipal y de los de instituciones análogas de la beneficencia particular, deberá figurar un representante de la Delegación Nacional de Sanidad de Falange Española Tradicionalista y de las Jons. Decreto autorizando a la Dirección General de la Guardia Civil para llevar a efecto la permuta del antiguo cuartel de Carabineros de Casa Antúnez (Barcelona) por un solar y nuevo edificio para cuartel de la Guardia Civil de Costas. Decreto por el que se modifica la constitución del Consejo de Dirección de Correos. Decreto por el que se modifica la constitución del Consejo de Dirección de Telecomunicación. Decreto por el que se modifica lo dispuesto en el artículo cuarto del Decreto de 30 de mayo de 1941 sobre aportación de los Municipios a la Mancomunidad Sanitaria Provincial para pago de quinquenios a los funcinarios sanitarios, y Acuerdo del Consejo por el que se concede una subvención para reconstrucción de templos parroquiales por un importe de 4.251.000 pesetas. Expedientes diversos.

JUSTICIA.—Decreto por el que se aprueba el reglamento y plan de estudios de la Escuela de Estudios Penitenciarios. Decretos por los que se nombran magistrados del Tribunal Supremo a don Gerardo Alvarez Miranda, don Francisco de la Rosa y de la Vega y don Federico Gómez Gorordo. Decretos sobre combinación de la carrera judicial. Ordenes por las que se concede el beneficio de libertad condicional a 7.470 penados. Expedientes de obras en el Ministerio, la Audiencia territorial de Valencia, la provincial de Tarragona y la nueva prisión provincial de Madrid.

HACIENDA. — Ley modificativa de las disposiciones vigentes reguladoras de la contribución sobre la renta. Ley por la que se modifica la de beneficios extraordinarios. Ley por la que se autoriza al Banco de Crédito Local para ampliar el límite de sus préstamos a las corporaciones cuando aquéllos sean destinados a la construcción de viviendas protegidas. Ley sobre beneficios arancelarios temporales para determinadas importaciones.

AGRICULTURA. — Ley por la que se concede la Gran Cruz del Mérito Agrícola a don Fernando de Soto y Domecq, marqués de Santaella. Decretos sobre doma de ganado vacuno para su aplicación a trabajos agrícolas. Decreto sobre formación de auxiliares de Montes.

EDUCACION NACIONAL. —Decreto por el que se crea en Sevilla el colegio mayor denominado "Casa de Santa María del Buen Aire". Decreto por el que se modifican algunos artículos del reglamento para las Exposiciones nacionales de Bellas Artes. Decretos por los que se nombran vocales del Consejo Superior de Investigaciones Científicas de la sección "Alfonso X el Sabio" y "Juan de la Cierva", a don José María Orts Aracil, a don Ramón Aller, a don Antonio Romañana, S. J., a don José María Otero Navascués y a don Alfredo Guijarro Alcocer; de la sección "Ramón y Cajal" y "Alonso Herrera" y a don Ignacio Echeverría de la sección "Raimundo Lulio" y "Menéndez Pelayo".

TRABAJO.— Ley de colocación. Ley sobre subsidios familiares y de vejez en la agricultura. Decreto sobre pensiones de ancianidad para complemento del régimen de Subsidios de Vejez. Decreto por el que se nombra director general de Previsión a don Buenaventura José Castrorial.—Cifra.

En los frentes de guerra de Africa del norte solamente hubo creciente actividad aérea en la jornada de ayer

Roma.—El comunicado italiano señala que ningún acontecimiento de importancia ha tenido lugar en el frente tunecino, ni en la frontera líbico-tunecina.

En el primero de dichos frentes fueron derribados cuatro cazas ingleses por los cazas del Eje. En la acción aérea adversaria sobre Kairuan se ocasionaron 20 muertos y más de 300 heridos.

Uno de nuestros aviones no regresó a su base. Los aviones ingleses de bombardeo en picado atacaron a un submarino italiano al que no lograron alcanzar.

Este por su parte pudo derribar a uno de los aviones atacantes.—(Efe).

—o—

Berlín.— En el Africa del Norte la jornada última fué tranquila, registrándose solamente acciones de patrullas.—Efe.

—o—

Berlín.— La Oficina Internacional de Información refiriéndose a la situación de la guerra en Túnez dice que la jornada última se ha caracterizado por la notable actividad aérea, en la que el Eje demostró su manifiesta superioridad. Una importante formación de bombarderos enemigos tetramotores, escoltada por 34 cazas, fué interceptada por una escuadrilla alemana. A pesar de la superioridad numérica los aviones del Eje y tras un combate encarnizado que duró una hora, lograron derribar 16 aparatos enemigos, varios de ellos tetramotores, sin pérdida alguna por parte alemana.

En un ataque al puerto de Bona resultó incendiado un barco enemigo de 6.000 toneladas y se ocasionaron daños en las instalaciones del puerto.

Cinco baterías inglesas fueron reducidas al silencio y en el sector meridional un avión inglés de transporte fué destruido por un avión alemán de reconocimiento. En todos los puntos del frente terrestre hubo solamente actividad de patrullas y en el Yebel Mansur fué aniquilado un grupo enemigo.—Efe.

—o—

Copenhague. — Ha llegado a esta ciudad el nuevo ministro de España en Dinamarca, don Francisco Agramonte.—(Efe).

—o—

París.—Las autoridades han prohibido la permanencia en Brest a todos aquellos ciudadanos que no tengan sus servicios justificados en dicha ciudad. — (Efe).

Clausura de una Exposición

Madrid.—A la una de la tarde de hoy ha sido clausurada la Exposición del Libro Escolar. Al acto asistieron las jerarquías del SEM con el secretario central del mismo, camarada José María Gutiérrez del Castillo.—Cifra.

Churchill pasa revista a la guerra

Progresos en la lucha submarina

Londres.—El primer ministro británico, Mr. Churchill, ha hecho esta tarde una declaración en la Cámara de los Comunes, referente a la situación de la guerra.

Refiriéndose a las entrevistas de Casablanca, manifestó que en las mismas se habían estudiado los problemas militares para la próxima campaña. La guerra submarina —dijo— hace progresos y el ritmo de las construcciones norteamericanas es muy superior al de las pérdidas que ocasionan los submarinos del Eje.

Las pérdidas británicas por la acción submarina del enemigo han disminuído notablemente y se ha reducido en los últimos meses, en comparación con los del verano de 1942.

Los aliados pasarán ahora a proyectar su acción militar, y todas las potencias de las naciones unidas se hallan de común acuerdo, incluso en la parte técnica.—(Efe).

—o—

Tokio.—Ha sido firmado un acuerdo cultural entre Japón y Bulgaria por diez años, prorrogable por anualidades.—(Efe).

Tokio. — Las autoridades japonesas han acordado reducir las penas por los delitos cometidos por súbditos filipinos durante el pasado año.—(Efe).

—o—

París. — Los Ministerios de la Guerra, Aire y Colonias han quedado reducidos a simples oficinas, según anuncia el periódico "Le Matin".—(Efe).

—o—

Santiago de Chile. — El ministro del Interior ha ordenado quede sin efecto la detención de los miembros de los Consulados alemanes en Chile.—(Efe).

Ministerio de Cultura 2010

Todos los deportes

Los imbatidos dejan de serlo

Y ayer, en el Frontón Vitoriano, Arrien y Lazcano arrollaron a Eguía y Gallastegui

Esta crónica o por mejor decir, el resultado de este partido, quisiéramos enviárselo con amable dedicatoria al más sabio crítico pelotístico de todos los tiempos. Ustedes, simpáticos lectores ya sabrán a quién nos referimos. Sí, a ese mismo.

Porque no hace aún muchos días—a lo sumo una quincena—, el tal cronista afirmaba rotundamente que Mariano Lazcano había perdido mucha potencia y pegada con merma de su juego, en relación con el pasado año. Y ayer Mariano Lazcano, una vez más, demostró palpablemente que está en plenitud de forma y de juego, mejor diríamos, que se encuentra como nunca, con moral, con potencia y con pegada. Ayer frente a Gallastegui compitió de tu a tu, pegando fuerte, colocando la pelota y aguantando magníficamente el juego del eibarrés. No podemos decir que pudiese Mariano a Miguel, pero sí que ambos ayer jugaron y actuaron al mismo nivel.

Junto con Lazcano triunfó de nuevo ante los vitorianos, Arrien. Tuvimos la fortuna de consignarlo hace ya mucho tiempo. Arrien para muchos, principalmente fuera de Vitoria, es casi un desconocido pelotari que junto con los restantes "ases" de la especialidad, apenas cuenta. Y Arrien ayer nos demostró su verdadera valía, que es mucho mayor que la que algunos piensan.

No vamos ya a fijarnos ni en el desarrollo ni en el resultado del encuentro de ayer. Unicamente quisiéramos refrescar a los lectores, espectadores de este partido, su memoria recordándoles la potencia, la "sasoya", el alegre juego del vizcaíno, colocando siempre fuerte la pelota, dominando virtualmente a Eguía y pegando fuerte a Gallastegui. Arrien y Lazcano, he ahí una pareja fuerte, que muy bien pudiera competir, no ya contra Eguía y Gallastegui, sino por ejemplo contra Felipe y Gallastegui.

A la Empresa Vitoriana se lo ofrecemos. Para un miércoles cualquiera, un partido sensacional sería Arrien y Lazcano sacando del tres, contra Felipe y Gallastegui del tres y medio.

Miguel Gallastegui, sin pelotas de peso y sin compañero nada pudo hacer. Desmoralizado, nervioso al restar algunos saques, fué un vencido desde los primeros tantos. Resultado justo el de este encuentro, que prueba la diferencia que separa hoy a Arrien y Lazcano de Eguía y Gallastegui.

En primer lugar San Miguel y Larrañaga dejaron en once para veinte a Sustarra y Echave IX.

C.

Fuera de juego...

Tenemos que escribir del Alavés y no sabemos cómo empezar.

Porque las noticias que tenemos nos han dejado un poco helados".

Pero por algo hay que empezar.

—o—

Esta tarde en Mendizorroza habrá un gran entrenamiento. Es decir, habrá habido, pues para cuando este periódico vea la luz y ustedes lo lean, el entrenamiento habrá terminado.

¡Ah! Desde luego, nosotros no faltaremos a él.

Porque tiene mucho interés. Mucho, pero que mucho.

Y no decimos más.

—o—

De lo que sucedió en Tarrasa, tendríamos para estar escribiendo más de una hora.

Estamos hartos del "profesionalismo" de algún que otro jugador.

Y queremos en todos entusiasmo y corazón.

Ganas de jugar al fútbol, en una palabra.

—o—

En el aire aún la interrogante.

¿Se marcha Ramón?

Aúm hada se sabe en concreto y hay alguna esperancilla de que el viaje no se efectúe.

—o—

Luis Berridi forma en el Sevilla desde hace unas horas.

Mal asunto, Osasuna.

El mejor elemento. El de más pundonor, el de más entusiasmo. Y es el primero que se va.

¡Que no todo van a ser Alacalas!

—o—

¡Ah!

Mañana más.

Más noticias y más claras.

Porque comprendemos que algunos estarán después de leer estos parrafitos como antes.

SUPLENTE.

CLINICA DE CIRUGIA

Dirigida por los Médicos por oposición del Hospital Civil

Dr. GOMEZ DE ARTECHE — Cirujano jefe de la Sección de Hombres del Hospital Civil.

Dr. ORTEGA DE LA RIVA — Cirujano jefe de la Sección de Mujeres del Hospital Civil.

Rayos X. Diatermia, ondas normal y corta. Corrientes Galvánicas y Farádicas. Rayos Ultravioleta. Rectoscopias. Cistoscopias. Sondages de Riñón. Dispositivos completos y especiales para lesiones de huesos y articulaciones. Rayos X portátil. Radiografías a domicilio y en la cama del enfermo. Laboratorio. — Dirección: FRAY FRANCISCO, 4. Teléfono 1918.—(Censura Sanitaria número 12).

AJEDREZ

Comentario obligado a nuestra derrota en Bilbao

Me corresponde una penosa tarea al tener que comentar esta desgraciada actuación de nuestro equipo del Club Acuario contra el del Club Deportivo. Créanme que me gustaría callar pero no puedo sustraerme a los ruegos que me han solicitado para aclarar algunas circunstancias muy dignas de mención.

En primer lugar es necesario hacer constar que no fué el equipo de **Vitoria**, sino el del **Club Acuario** el que jugó en Bilbao.

Esto ya saben lo que quiere decir: el honor de Vitoria todavía no se ha puesto en tela de juicio y si alguna vez se pone, iremos con nuestros mejores jugadores, y si perdemos..., entonces pueden censurarnos.

Los jugadores que fuimos a Bilabo pusimos todo nuestro interés en ganar, prueba de ello que casi todas las partidas las teníamos ventajosas y que se perdieron varias de ellas por causas insospechadas. Los mismos bilbaínos han reconocido que sobre todas, las partidas de Díaz Villamor contra Petrelanda y la de Pou contra Maura las teníamos completamente ganadas.

Apiñániz le tocó el peor lote, contra Vitórica. El nuestro se defendió con entusiasmo, pero nada pudo hacer contra la talla del campeón vizcaíno.

Barbadillo volvió a sufrir un nuevo traspiés contra José Villate. (¿Cuándo vas a escarmentar, Barbadillo? No debiste perder, pero...)

Burch ugó contra el fenómeno Zuazo. Perdió, es cierto. Muy bien por parte del chaval. Después de esta partida, Burch retó al vencedor y ganó una partida con gran estilo y seguridad, prueba bien patente de que no es tan fiero el león...

Campoy hizo lo que pudo contra López Abadia.

Eraso se defendió y atacó con serenidad, lo mismo que Villarejo y si perdieron fué por excesiva confianza en su valer.

José María Yera nos demostró que nuestras esperanzas en él estaban bien fundadas. Después de aguantar una partida inferior y estar al borde del abismo se superó a sí mismo y con un esfuerzo sobrehumano logró unas tablas que no esperaba nadie.

Y mi partida no merece ningún comentario. Gané en siete jugadas cuando ya tenía a mi adversario en inferioridad de posición. Tuve suerte, lo reconozco.

—o—

Y para terminar unas líneas que dicen así:

Los que fueron perdieron y la culpa de esta derrota la tienen **los que no fueron** y tienen obligación de ir. Bilbao puso su mejor equipo. ¿Por qué no lo pusimos nosotros?

En Vitoria hay más de seis jugadores superiores en juego a varios de los que fueron a cumplir un deber de buenos aficionados. Hicieron demasiado al no ser ellos los llamados en defender a Vitoria.

López Esnaola.

Dr. Burgo Casas

Ex interno de la Maternidad de Navarra. — Partos. — Enfermedades de la mujer. — Cirugía.

Consulta de 11 a 1 y 4 a 6. Prado, 5, pral. izda. Tfs. 2363 y 2169

Berrendero, Delio y Trueba correrán por el Barcelona

Barcelona.—Puede afirmarse que Julián Berrendero, Delio Rodríguez y Fermín Trueba correrán por el Barcelona esta temporada, y que obran ya en poder de dicho club los correspondientes contratos firmados por dichos corredores.

Parece que el Barcelona se ha comprometido a pagarles 12.000 pesetas anuales, parte de ellas en efectivo, otras en dietas, a razón de cien dietas fijas anuales y el resto en un kilométrico para los desplazamientos. Los tres corredores han renunciado a ostentar marca alguna de propaganda en sus camisetas.—Cifra.

IBARRA

Los mejores precios

Leña de encina y roble

seca y troceada proporciono. Pedido mínimo 500 kilos. D. Aguileta, Independencia, 7. Teléfono 1563.

Precísase habitación

de unos 14 metros cuadrados, con luz, calefacción, limpieza y servicio higiénico, para instalación oficina de poco movimiento. Ofertas: Teléfono 2241. Horas de 10 a una y de 4 a 8.

Ganaderos

Alholvas en rama y en grano superiores sirvo a domicilio.— Avisos en Casa Paco, calle Mateo Moraza.

TRACTOR

tipo oruga o con las cuatro ruedas motrices de 30 HP aproximadamente, se desea comprar o tomar en alquiler.

Ofertas a Blas Beltrán, Dato, 34. Vitoria.

Oficial zapatero

o aprovechante se necesita en el taller que *mejor arregla los calzados.* G. Franco, 9. MORENO.

Gabardinas Ramos

Plaza de la Provincia número 10, primer piso.

Palabras cruzadas

PROBLEMA NUMERO 283

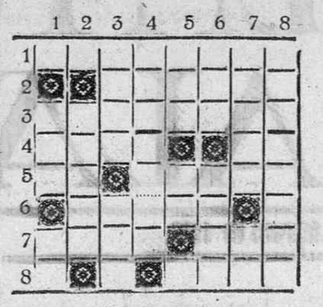

Horizontales

1.—Remolino impetuoso.
2.—Al revés, procede.
3.—Fig., acalorado.
4.—Al revés, ribazo con que se detiene el agua. Al revés y repetido, fruto.
5.—Perro. El mastín al ladrón.
6.—Letras.
7.—Casualidad. Pronombre.
8.—Animales.

Verticales

1.—Letra.
2.—Exclamación.
3.—Corto. Pronombre.
4.—Lo está el borracho generalmente.
5.—Letras de "desagüe". Negativo
6.—Letras de imán. Al revés, suspendo.
7.—Familiarmente, respuesta negativa. Matrícula.
8.—Ayudantes de campo.

SOLUCION AL CRUCIGRAMA DE AYER

Horizontales

1. Botarate. — 2. Ególatra. — 3. Rr. Ici. — 4. Motril. — 5. Coma.— 6. Juanón. — Os. Oso. — 8. Esto. El.

Verticales

1. Bermejo. — 2. Ogro. Uso. — 3. TO. TCA. — 4. Alirón. — 5. Racimo. — Atilano. — 7. Tr. Se. — 8. Easo. Col.

Notas taurinas

Los colegas de Salamanca dan cuenta de una tienta de quince vacas propiedad de don Ignacio Sánchez, de Agustinez, de la parte de su ganadería que tiene procedente de Terrones. Salieron bravas, pastueñas y con temple. Y como los tres toreros que intervinieron en la tienta: Juan Mari Pérez Tabernero, Rafael Perea "Boni" y el faraónico Rafael Albaicín son de los que le echan al toreo sabor de verdad, los invitados que presenciaron la fiesta se saturaron de arte.

—o—

Pepe Amorós ha pasado unos días en España, preparando su próxima temporada. Dentro de poco regresará definitivamente de Lisboa, dispuesto a conquistar en los ruedos el lugar que su arte merece.

—o—

Próximamente comenzarán en la placita de la Ciudad Lineal las novilladas económicas, donde han de revelarse nuevos valores taurinos.

—o—

La primera oreja concedida en la paza de toros de Madrid, la cortó Leandro Sánchez de León (Cacheta), matador de toros, a quien Currito dió la alternativa en Madrid el 14 de octubre de 1888. Había nacido en Bolaños (Ciudad Real) el 13 de mayo de 1859 y murió en Bogotá en 1914.

La segunda correspondió a Chicorro (José de Lara Jiménez), torero gitano, natural de Algeciras, donde nació el 19 de marzo de 1839. Tomó la alternativa en Barcelona el 24 de agosto de 1868, de manos de Gordito y falleció en Jerez de la Frontera el 25 de mayo de 1911.

La tercera oreja la cortó Vicente Pastor al toro "Carbonero".

Anuncios oficiales

Subasta

de seis fincas en jurisdicción de Laguardia (Alava), que tendrá lugar el día 22 de los corrientes en la Notaría de don Gregorio Altube (Postas, 19, Pral.), a las once y media de la mañana.

El título de propiedad y pliego de condiciones se halla de manifiesto en dicha Notaría.

De sociedad

AGRADECIMIENTO

Don Isidro del Amo (industrial de esta plaza) y demás familiares de doña Eulogia Josué y Pueyo (que en paz descanse) recientemente fallecida, expresan su íntimo agradecimiento a todos cuantos les han acompañado en su dolor y acudido a la conducción y funerales de la finada.

NATALICIO

Ha dado a luz un niño la esposa de nuestro estimado amigo don Guillermo Ascorreta, nacida Pilar Briones.

BODA

En la mañana de hoy contrajeron matrimonial enlace la señorita Angelita Rodríguez y nuestro buen amigo don Leandro Sánchez, del Comercio de esta Plaza.

La boda, por luto riguroso de ambas familias, celebróse dentro de la más estricta intimidad.

En la ceremonia religiosa actuaron de padrinos doña Alvina Erausquin, viuda de don Juan Sánchez, y don Teodosio Sánchez, madre y tío respectivamente del novio.

Los nuevos esposos salieron de viaje para diferentes capitales españolas.

Comisaría de Recursos Zona Sexta

NOTA SOBRE INTERVENCION DE CARBON VEGETAL

Con referencia a la nota de fecha 23 de diciembre último, publicada por esta Comisaría sobre intervención de dicho producto, se señalan a continuación los requisitos que desde la presente se exigirán para la circulación del mismo:

Circulación dentro de la provincia de origen.—Será libre sin necesidad de guía.

Circulación fuera de la provincia de origen con destino a lugares comprendidos en la demarcación de esta zona.—Se exigirá guía que los interesados solicitarán de la Inspección de esta Comisaría en la capital de la provincia respectiva.

Salida fuera de la zona.—La solicitud se formulará directamente ante este Organismo Central.

Una ola de calor

sentirá en su cuerpo abrigando sus pies con las más baratas y famosas zapatillas de paño

G. FRANCO, núm. 9

BOTAS. ZAPATOS. ARREGLOS

G. FRANCO num. 9. - MORENO

Recadista diario

Vitoria-San Sebastián

Informes: Plaza de Estpaña, 24, 3.°

YA DAN

CALOR... ¡y qué surtido!

Es lo mejor en zapatillas.

Siempre calidad y marca

BOTAS FUERTES.

CALZADOS PARA NIÑOS

PRUEBE y comprará SIEMPRE

Anselmo Moreno

POSTAS, 35.

BOLSAS DE CUERO

y capazos, cunas surtidas, mesas de cocina, sillones, cestas. Fábricas: Correría, 43, e Independencia, 44.

Se vende

Furgoneta "Chevrolet" 16 HP., con cupo de gasolina. Informarán: Teléfono 1896.

Vendo

taladro de cadena nuevo, propio para carpintería, con dos cadenas suecas de 10 y 12 mm. Motor "Geal" nuevo 2 HP. y varias poleas de madera. Fábrica de sillas EGUINOA, Nueva Dentro, núm. 7.

Transportes por carretera con carga completa

Para enviar sus mercancías... Para obtener carga para su camión...

CONSULTE a Viajes CAFRANGA, que relaciona a remitentes y transportistas para el mejor aprovechamiento de los viajes. — Ortiz de Zárate, 2. Teléfono 2338.

Pollitos

de raza todos los martes en GRANJA RIOJA, Logroño.

Academia Ochoa

Taqui-mecanografía, ortografía, lecciones por horas.—Florida, 28, tercero derecha.

Dr. URANGA GOITIA

De la Maternidad Provincial de Madrid

Embarazo, Partos, Enfermedades y Cirugía de la mujer

Diatermia - Onda Corta - Ultracortos - R. ultravioletas. Corrientes

Consulta de 11 a 1 y de 4 a 6

San Prudencio, 21, primero

TELEFONO 1619 — VITORIA

Practicante y Matrona

Salustiano Pérez. - Practicante por oposición del Hospital Civil.

Emilia Bacaicoa de Pérez

Profesora en partos normales. Independencia, 16, 1.° — Tel. 2014.

Piel-Sífilis-Venéreo

C. VALENCIA ANCHIA, Médico

Consulta, operaciones y análisis diariamente de 12 a 2 y de 6 a 8

Portal del Rey, 23, 1.° derecha

Teléfono 1958. - Vitoria

(Censura Sanitaria número 7)

Dr. Gómez Ruiz

Profesor Ayudante de las Clínicas Universitarias de Madrid, Berlín y Viena

ENFERMEDADES Y CIRUGIA DE LA MUJER

Tratamientos de Diatermia por "Onda Corta".

CONSULTA de 4 a 6

PRADO 5, 2.° TELEFONO 2284.

LUIS DE YZAGA

Médico

del Sanatorio Psiquiátrico de Santa Agueda.

Enfermedades del sistema nervioso.

San Antonio, 28.

TAQUI-MECANOGRAFIA

ORTOGRAFIA

Se garantiza la enseñanza en CINCO meses, 15 ptas. mes.

DATO, 16, segundo.

LAGARTO EN POLVO

Sustitutivo de jabón garantizado

CONCESIONARIO:

Ultramarinos PALACIOS

Postas, 21.—Teléf. 1421

AZPIAZU HERMANOS

MUEBLES -()- VITORIA

Casa especializada en toda clase de trabajos de tapicería.

SAN PRUDENCIO, 23 y 25.

Carbones ASTURIANOS

PESCADORES

Cañas especiales para lanzar, devones, carretes, moscas, anzuelos, redes, pitas y... todo lo que necesite para este deporte encontrará en Postas, 29. Nueva Armería Olasolo.

Observe usted qué clase de público lee

PENSAMIENTO ALAVES

Y se convencerá de que debe anunciar en nuestro periódico.

BARACHOL

Contra enfermedades de la piel cuero cabelludo, eczemas, erupciones, granos y sarna. Suprime el picor.

Censura Sanitaria número 1.121

FRIGORIFICOS

Neveras domésticas - Cámaras industriales

REPARACIONES.-MAXIMA GARANTIA

SERVICIO TECNICO Y ECONOMICO

PRESUPUESTOS GRATIS

Talleres Electro-Mecánicos. - GARCIA

Paz, 3 (Frente a Artillería 25). Teléf. 2149.-VITORIA

CONSIGA UN BUEN EMPLEO

bien remunerado y de gran porvenir estudiando cómodamente en su casa sin dejar sus ocupaciones, en sus ratos libres, con reducidísimo coste y con el mínimo esfuerzo nuestro curso de CONTABILIDAD POR CORRESPONDENCIA claro, sencillo, al alcance de cualquier inteligencia. Pídanos ahora mismo folleto gratis con detalles y condiciones.

ATECO - APARTADO 1043 - MADRID

Gasógenos MASSE

Montages, Garage BILBAO, Portal de Villarreal, núm. [illegible]

ANUNCIOS TELEGRAFICOS

PAGO AL CONTADO

PARA PUBLICIDAD en esta sección y toda clase de anuncios en España, CAFRANGA, Ortiz de Zárate, 2. Teléfono 2338.

SEGUROS. Accidentes, Ley, Responsabilidad Civil, Vida, Incendios, Anormales guerra. VASALLO. Ortiz de Zárate, 2. Teléfono 1041.

MAQUINAS, herramientas, accesorios para metales. Motores eléctricos, Aceros para construcción. Bombas modernas.—NAVARRO, Santa María, 9. Teléfono 1374.

COMPRA de alhajas y objetos oro pagando los más altos precios. Relojería ROGELIO, Fueros, 16.

VENDO cajas madera para embalajes, etc. buenas condiciones.— Independencia, 14, quinto.

VENDO trilladora "Russton" con motor y lanzapajas. Buen funcionamiento. Juan Sáez, Amárita (Alava).

SE VENDEN en 82.000 pesetas terreno, una casa y pabellones para industria, libres y nuevos. Informará: Procurador Santamaría, Plaza Provincia, 11.

EXTRAVIO paraguas el domingo en Parroquia de San Miguel. Ruégase entreguen en la Sacristía dicha Parroquia.

VENDENSE comedor y dos camas nuevas con sus mesillas. Razón, calle Prado, 6, segundo.

VENDO armario dormitorio. Calle Vizcaya, 20, 2.° (Ciudad Jardín).

POR AUSENTARSE véndense muebles en buenas condiciones. Florida, 19, tercero.

VENDO radio extracorta y normal, económica. Correría, 25, segundo, de siete a diez noche.

ZAPATERO necesítase en Hospicio Vitoria. Informará la Mayordomía del mismo.

VENDO coche seminuevo niño. De dos a dos y media tarde. Santiago, 9, tercero, izquierda.

SE VENDEN dos pisos, uno en doce mil pesetas y otro en 16.000. Referencias: Beato Tomás de Zumárraga, 6, tienda.

MECANICOS-Ajustadores de primera y segunda se necesitan para Industria en Zarauz (Guipúzcoa) bien retribuidos, posición estable. Ofertas con referencias a M. M. 100. Apartado 14. Vitoria.

NECESITASE interina joven, de 9 a 12. Buenos informes.— Publicidad Cafranga.

VENDENSE de ocasión varios muebles buen uso. Postas, 32, cuarto.

MOTORES y Transformadores nuevos, garantizados. Existencia en todas potencias y características. Precios especiales para revendedores. — ELU, Maquinaria Eléctrica S. L. Teléfono 23. Durango.

Ministerio de Cultura 2010

GACETILLA LOCAL

Audiencia

HURTO. — Ha comparecido esta mañana Mario Blanco Ortiz, el cual el día 14 de septiembre de 1941, sin emplear furza ni violencia, penetró en la tienda que existe en la planta baja de la casa que en Navaridas tiene María Angeles Barrón González y abriendo el cajón del mostrador se apoderó de 52 pesetas propiedad de la citada y su hermana María Cruz, habiendo sido detenido el procesado por la Guardia civil. Anteriormente ha sido condenado por tres faltas de hurto.

Se solicita para él por el Ministerio Fiscal la pena de dos meses y un día de arresto mayor y por la Defensa la absolución.

—o—

INCENDIO POR IMPRUDENCIA.— Gabino Piedrola Ganuza ha ocupado el banquillo esta mañana para responder del delito de que se le acusa. El 11 de abril último pasado cuando en el término denominado "Hornillo", del monte comunal de Oteo y Santa Cruz de Campezo, dió fuego a un matorral con el fin de que el ganado que cuidaba pudiera mejor salir, dada la espesura de la maleza, por no haber tomado las necesarias precauciones se propagó el fuego, quemándose una extensión de una hectárea y unos 200 árboles.

El hecho constituye un delito de incendio por imprudencia temeraria, solicitándose para el encartado por el Ministerio Fiscal la pena de 250 pesetas de multa mas las indemnizaciones correspondientes y por el defensor la absolución.

El mercado semanal

El de hoy ha sido de los regulares, con animación análoga en la oferta y la demanda.

Los huevos, de los que ha habido abundancia, han permanecido a anteriores precios, vendiéndose entre 13 y 13,50 pesetas la docena. Las gallinas se han pagado de 20 a 40; pollos, de 15 a 35; pichones, de 6 a 7.

De frutas y verduras: manzanas, de 3 a 8 pesetas el kilo; higos secos, de 4 a 6; mandarinas, de 1,70 a 2,25; naranjas, de 1,50 a 2,25; peras, de 4 a 7; plátanos, a 3,90; uva, a 4; berza, de 0,60 a 0,70; cebollas, de 1 a 1,50; coliflor, a 0,80; lechugas, de 0,60 a 0,70; limones, a 2,25; pimientos, de 8 a 12; puerros, de 1,50 a 2, y tomates, a 3,25.

De pescado ha habido merluza y pescadilla.

Observatorio del Instituto

Ocho mañana:
Presión atmosférica, 723,2.
Termómetro seco del psicrómetro, 8,6.
Idem húmedo, 8,4.
Humedad, 97.
Temperatura máxima, 7,0.
Idem mínima, 6,4.
Agua en las últimas 24 horas, 3,1.
Estado del cielo, cubierto.
Viento, calma.

Hospital Civil

Hoy se encontraban hospitalizados 104 hombres y 86 mujeres, que hacen un total de 190.

Farmacia de guardia

Esta noche lo estará la del señor Guinea.

Prisión Provincial

La población penal en Vitoria era hoy de 309 hombres y 15 mujeres. Total, 324.

Cuarto de Socorro

Ha sido asistido Marcelino Castillo, de 34 años, domiciliado en Bajauri, de contusión con edema en el dorso de la mano derecha, por caída.

Cupón pro ciegos

En el sorteo verificado ayer, miércoles, fué favorecido con el primer premio el número 913.

De enseñanza

Han sido nombrados maestros interinos de Cripán don José González Sáez de Urturi y de Samaniego don Ezequiel Marquínez. Y maestra sustituta de Orbiso doña María Sáez Elorza.

Boletín del Mutilado

Anulación de carnets. — Habiéndoseles extraviado a los Caballeros Mutilados don Gabino Calleja Villaro, don Manuel Fernández Espinosa y don Jesús Sáez de Ocáriz Uriarte, los carnets que les acredita como tales Mutilados, extendidos con fechas 11 de abril de 1939, 22 de abril de 1939 y 16 de noviembre de 1939, registrados con los números 58, 71 y 186 respectivamente, se advierte quedan anulados y en su lugar se extienden duplicados con el mismo número, debiendo quien los hallase entregarlos en esta Comisión.

Caso de encontrarse en poder de personas que hagan uso de los mismos, se hace constar la responsabilidad en que incurren procediendo a dar cuenta a la autoridad correspondiente del uso indebido de ellos.

Registro Civil

Matrimonios. — Leandro Sánchez con Anastasia Rodríguez García.

Teodoro Rodríguez García con Perfecta Sáenz Martínez.

Defunciones: Vicente Díez Alonso, de 81 años, casado; Hermanitas de los Pobres.

Ester Fernández Martínez, de 12 años; San Francisco, 11.

Demetrio Josa Foronda, de 62 años, casado; Hospital Civil.

Daniel Ugarte Parrazar, de 69 años, Hospital Civil.

Agustina Berrueta Conde, de 51 años, casada; Mateo Moraza.

Toribia Goicolea Zumárraga, de 59 años, casada; Postas, 25.

¡QUIERE EDIFICAR!

La mejor inversión de capital. Vendo seis parcelas de terreno en calle de 24 metros de anchura por 1.760 de largura. Atraviesa carretera a Fábricas FEFASA, a 400 m. Estación Norte. De actualidad y porvenir. Dentro del año actual aumentará valor 75 %.— Para viviendas y lonjas comerciales; 50 y 60 duros renta cada vecino. Precios: de 10.000 hasta 25.000 pesetas. Impuestos pagados.

¿Qué negocio se le ofrece con estas perspectivas?

Trato directo con su propietario: MIGUEL MENENDEZ.— Queipo de Llano, 11, tercero, derecha. MIRANDA DE EBRO.

Notas Religiosas

SANTORAL PARA MAÑANA

Santos Eulalia, virgen y mártir, Patrona de la Ciudad de Barcelona; los Siete Fundadores Servitas; Antonio, Gaudencio, Melecio, obispos; Damián, Modesto, Julián, mártires.

ADORACION NOCTURNA

El Turno undécimo "San Luis Gonzaga" tendrá esta noche en la Iglesia de San Vicente su mensual función eucarística.

Mañana, viernes, efectuará su Vigilia el Turno sexto "Virgen del Carmen".

CARTA PASTORAL DEL OBISPO DE PAMPLONA SOBRE LOS BAILES MODERNOS

(*Continuación*)

"Y a vivir como animales lleva la relajación de costumbres. Relajadas las costumbres, ni hay Religión ni hay Patria.

"Los que regís los pueblos de Navarra, en vuestras manos ha puesto Dios con la defensa de la moral, la fibra incomparable de este pueblo. ¡Cumplid vuestro deber! No traicione vuestra debilidad a Dios y a España; y os maldigan los muertos; y os escupa la Historia; y os acarree la conciencia remordimientos sin cuento, en vida y en muerte. ¡Tened pulso!

"Que no giman las leyes.

"En la de Orden Público de 1935 se decía —y eran tiempos bien malos aquellos—"quedan prohibidas las diversiones públicas que puedan turbar el orden; o que sean contrarias a la moral y las buenas costumbres."

"Por "moral y buenas costumbres" se podía entender entonces una cosa vaga e imprecisa; pero hoy, gracias a Dios, no; hoy, por quien puede definir el Régimen, se han dicho estas imperecederas palabras: "Sólo la Iglesia, sólo ella tiene para nosotros Autoridad para definir en el orden moral; y para definir los deberes que hemos de cumplir, para con Dios, para con nosotros mismos y para con el prójimo."

"Y la Iglesia es, en cada Diócesis, el Obispo en paz y comunión con la silla de Pedro.

"Pues bien, Nos, convencidos del grave deber que nos impone el cargo pastoral; pensando serenamente el asunto después de encomendarnos al Señor, apoyados en la autoridad de excelentes moralistas y de los señores Obispos que se han enfrentado con el problema, persuadidos del estrago moral que causan en nuestros pueblos los bailes agarrados por las denuncias y quejas de los señores Párrocos, oído finalmente el parecer de los Muy Rvdos. Sres. Arciprestes:

"A) Declaramos que los bailes agarrados, tal como se fectúan hoy en nuestra Diócesis, o son gravemente deshonestos por su propia naturaleza y por tanto gravemente ilícitos, como dicen de los bailes modernos los Prelados citados arriba; o son, al menos para muchas almas, ocasión próxima de pecado grave, y como tales, los reprobamos y condenamos."

(*Continuará*)

Consejo Diocesano de Mujeres de Acción Católica

EJERCICIOS ESPIRITUALES PARA MODISTAS

Del 14 al 20 de febrero en la Capilla privada de las RR. Madres Reparadoras, de esta ciudad. Serán dirigidos por el R. P. Vidaurrázaga, S. J.

Día 14, a las ocho de la noche, plática preparatoria.

La que desearа hacer los Ejercicios interna, deberá avisar en el Secretariado de Mujeres de Acción

Vino de Rioja fino

A 2,25 litro. Se sirve a domicilio embotellado.

Cercas bajas, 23. Teléfono 1825.

Fiscalía Provincial de Tasas de Alava

Relación de sancionados por la Fiscalía Provincial de Tasas de Alava, por las operaciones comerciales que se indican:

Vicente Yarritu, de Puentelarrá, por molturación clandestina de trigo, multa de 10.000 pesetas, incautación de la mercancía y cierre del molino por tres meses.

Antonio Urrutia, de Vitoria, por venta de telas a precios abusivos, multa de 7.500 pesetas, incautación de la mercancía e incremento de 650 pesetas en sustitución del cierre de su establecimiento.

Tomás Martínez Gil, de Bóveda, por venta de achicoria a precios abusivos, multa de 5.000 pesetas e incremento de 1.500 pesetas en sustitución del cierre de su establecimiento.

Balbino Díaz de Guereñu, de Lanciego, por venta de carne de cordero a precios abusivos, multa de 2.500 pesetas.

Nicolás Sáez de Urturi, de El villar, por venta de carne a precios abusivos, multa de 2.500 pesetas.

Igualmente han sido sancionados por comercio ilegal de carne:

Jesús Ruiz Ruiz, de Elvillar, con la multa de 1.000 pesetas.

Timoteo Aguirre, de Lanciego, con 1.000 pesetas de multa.

Simón García Ugarte, de Lanciego, con la multa de 1.500 pesetas.

Baldomero Gómez de Segura, de Elcampillar, con la multa de 2.000 pesetas.

Gregorio Azpillaga, de Elcampillar, con la multa de 2.000 pesetas.

Pío Oria Martínez, de Elcampillar, con la multa de 1.000 pesetas.

También han sido sancionados por esta Fiscalía Provincial por molturación clandestina de trigo:

Casiano Sáez Ocáriz, de Echávarri, con la mutla de 1.000 pesetas e incautación de la mercancía.

Juan Guereñu, de Maturana, con la multa de 2.000 pesetas y cierre del molino por tres meses.

Asimismo han sido sancionados:

Teótimo Cameno, de Vitoria, por venta de hilos a precios abusivos, multa de 1.000 pesetas e incautación de la mercancía.

Nicolás Bringas, de Arcaya, por venta de velas a precios abusivos, multa de 1.000 pesetas y cierre de su establecimiento por tres meses.

La Mujer y la Moda

IBARRA

Inmejorable confección

Leed y propagad PENSAMIENTO ALAVES

Elogio de la enfermera

Por ENCARNACION LUQUE

La enfermera es una necesidad profundamente arraigada en la Humanidad. Como todas las profesiones, tiene su ideal, y por encarnar el espíritu maternal de protección al ser que se le encomienda, en el que solamente debe ver en la persona que sufre, sus cuidados de madrecita unido a sus conocimientos profesionales han de proporcionarle el alivio corporal y moral. Dulce misión de la mujer que abraza el dolor ajeno y sin perder su mayor encanto, que es la feminidad, aparta con dulce ademán impulsada por la ciencia el peligro que amenaza al ser doliente que cuida.

En todas las ramas de la ciencia médica es importante la constancia y el cuidado de la enfermera; pero en las enfermedades contagiosas es imprescindible, no solo por su tutela al propio enfermo, sino a la familia, a la vecindad, a la sociedad toda, incluyéndose a sí misma; no solamente por egoísmo, sino por amor a sus semejantes, a los que involuntariamente puede transmitir y por lo tanto propagar la enfermedad de su paciente.

El cuidado personal del enfermo es uno de los primordiales de la buena enfermera. En casi todas las enfermedades contagiosas el enfermo está nervioso, agitado. A veces la causa es bien trivial: Una arruga en las sábanas o éstas mal colocadas; exceso de cubierta; las almohadas altas o bajas, deseos de evacuar la vejiga o los intestinos; exceso de luz o de ruido... Todo esto debe tenerlo en cuenta la enfermera. Evitar cuanto moleste e irrite al enfermo allanará el terreno para que el facultativo lo encuentre sosegado y tranquilo y pueda su ciencia hacer el debido efecto. Si la enfermera se hace simpática al enfermo podrá manejarle fácilmente y auxiliar eficazmente al médico, con un alto espíritu, con su arte y conocimiento. La simpatía, la bondad y el altruismo son las armas que la enfermera esgrimirá en su actuación.

El enfermo es un chiquillo travieso, revoltoso, tal vez rebelde. La paciencia de la enfermera ha de brillar sobre todo, y con dulce autoridad hacer que el chico no abandone la cama ni la habitación, no se enfríe y evita de esta forma complicaciones que pueden tener consecuencias fatales.

Si es adulto, con dulzura y usando la simpatía que debe caracterizarla, hará que al enfermo le sea menos penosa la enfermedad y a su vez el organismo estará bien preparado para dominar a ésta.

El espíritu de alegre optimismo ayuda sobremanera al paciente. Si éste ve siempre en la cara de la enfermera la confianza en el médico y en su tratamiento, se compenetra de estos mismos sentimientos.

Estas características de la enfermera es por lo que a la parte moral se refiere. De su importancia técnicamente considerada, trataremos otro día.

Militares

CONCURSO

Se anuncia a concurso una vacante de capitán de Artillería en la Comisión de Movilización Industrial de esta Región.

LIBROS

"Cristo en los infiernos", por Ricardo León.—Librería Editorial Victoriano Suárez.—Madrid

Su título quizás sea el mejor prólogo a esta nueva obra del gran escritor contemporáneo, Ricardo León.

"Cristo en los Infiernos" es la continuación y epílogo de esa trilogía de Jornada de la Revolución Española. El autor así califica a "Bajo el yugo de los bárbaros", "Roja y Gualda" y ahora a "Cristo en los Infiernos". No es pues esta obra que llega ahora a las librerías, una novela.

Es algo más hondo, más profundo en fondo y forma que una simple novela. Fué escrita en los últimos meses de la última República, muy cerca ya el infierno rojo de 1936. Y ha sido escrita por un español de cuerpo entero. Por uno de esos que durante años ha tenido que sufrir física y moralmente en su lucha con el enemigo de la Patria. Quizás su mejor consuelo está en su arte, en su pluma.

Ella en esta obra es su corazón. Con mano maestra, con su estilo peculiar. Ricardo León en "Cristo en los Infiernos" ha desgranado, una a una, todas las cuentas de ese Rosario de desdichas por que atravesó nuestra Patria hasta el Alzamiento. Desde los orígenes, buceando por entre las raíces del mal, ahondando con firmeza, con pulso seguro, Ricardo León, con maestría sin igual, va exponiendo en esta obra la historia de España en el decenio anterior al 1936.

Es ante todo historia. Pero de esa historia que gusta del detalle, del por qué del fundamento y origen de los sucedidos. Es una historia vivida por el autor, sentida por él y por él sufrida con dolor.

La caída de la Dictadura, el advenimiento de la República, las jornadas "gloriosas" de Casas iejas, Octubre, etc., en una palabra, todo lo que sucedió de más notable en esa época, va relatando Ricardo León a través de una familia que con un nombre cualquiera, que al caso no viene, es una familia española de las muchas que han tenido que atravesar iguales momentos.

Costumbres y tipos, izquierdas y derechas. Todo aparece en esta obra. Sin perder en el tinte ro n solo detalle, Ricardo León ha querido en este volumen plasmar junto con la insidia, la amoralidad, el odio y la maldad de tantos y tan nefastos capitostes republicanos, la alteza de miras, el ardor patriótico de esos jóvenes españoles, que en aras de un ideal, poniendo la vista en Dios y en España, sacrificaron su juventud y su vida.

Del arte literario del autor, nada nuevo podríamos decir. En este aspecto sólo consignaremos que "Cristo en los Infiernos" es una nueva obra de Ricardo León. Con la misma galanura de estilo, con esa prosa suya, recia y fuerte que tan adentro llega. "Cristo en los Infiernos" será para el lector español, ante todo, una buena obra literaria, pero sobre todo una gran enseñanza.

J. L. F.

La Masonería aterrada

(Viene de la página cuarta)

cidirá el momento en que sea canalizable para los altos fines de la Ord:.

Mientras tanto: calma, VVen:. HH:.. y atracción de descontentos hacia su Régimen Democrático de Paz duradera y Libertad, Igualdad y Fraternidad, bajo el amparo inglés poderosísimo y acrecentado por la victoria, que busca la reorganización de Europa grande, eterna, inmarcesible e indestructible, alejada totalmente de los términos extremos e igualmente destructores del Reich y de la U. R. S. S., que mediante un Super-Estado Intercontinental en posesión de armamento de tierra, mar y aire superior al de una cualquiera de las naciones y aun de los continentes, podría llevar sus poderosísimos ejércitos a los puntos más lejanos del globo, para aniquilar a los que intentasen turbar la paz y que tendría su representación armada y diplomática dotada de la inmunidad en el interior de cada Estado, como Guardia y Policía Internacional. Esta es la propuesta maravillosa y esperanzadora de las Naciones Unidas en bien de la Humanidad para el momento de la Pots-Guerra, lo que hará que esta terrible hecatombe sea la última en la Historia, y que no se malogren los frutos de este heroico sacrificio de los Est:. Humanit:. defensores de la Civ:. Sec..

Valles de Lisboa, 17-XI-1942 (e:. v:.) Firma: Magalhaes. Otra firma ilegible:. Dos sellos en tinta.

Se remite hoy, 17-XI-1942, en mano del H:. Ruiz Sol.

Aviso de entrega al Gr. Maest:. Prov:. Supl:. de Sector Es:. de la Conf:. 7 h. 12 m. fel 18-XI-1942 (e:. v:.)

TRABAJADOR: Cuando una inutilidad física impida tu trabajo percibirás pensión de invalidez si has cumplido 60 años. La Jefatura Provincial de la OBRA SINDICAL "PREVISION SOCIAL" (Manuel Iradier 8, seguhdo) acogerá con solicitud tu situación y te asesorará sin retribución alguna.

Leed y progagad PENSAMIENTO ALAVES

FALANGE ESPAÑOLA TRADICIONALISTA Y DE LAS J. O. N-S.

JEFATURA PROVINCIAL DEL MOVIMIENTO DE ALAVA

Normas para la expedición de carnets definitivos

Próxima ya a terminar la depuración de los miembros del Partido, se hace preciso dotar a los afiliados militantes y adheridos del carnet definitivo que ha de garantizar su personalidad y, a tal efecto, el Mando Superior ha dado instrucciones rigurosas para eliminar falseamientos y duplicidades en su expedición haciendo intervenir a la Inspección Nacional de Depuración quien en definitiva acordará su concesión.

La mecánica de la expedición de carnets consta de tres partes:

A) Los afiliados depurados favorablemente entregarán en las Oficinas de Secretaría Provincial si son de la capital o término municipal, o en las Jefaturas Locales respectivas si son de los pueblos, dos fotos limpias, tersas y de un tamaño de 4 x 6 centímetros en fondo blanco sin arrugas ni manchas. Al entregar las fotos se satisfará el importe del carnet, pesetas cinco.

Por la entrega de las fotos e importe del carnet se extenderá a los interesados un simple recibo en que se haga constar estos extremos.

B) Relacionados los afiliados solicitantes y previos trámites rigurosos, se remiten las fotos a la Inspección Nacional de Depuración que en su día enviará el carnet debidamente cumplimentado.

C) Recibidos los carnets en la Secretaría Provincial del Movimiento se entregarán a los afiliados que canjeen los carnets antiguos por los nuevos definitivos y que presenten el recibo aludido anteriormente.

En consecuencia, los afiliados a la capital y su término municipal, deberán entregar sus fotos y el importe a partir del día 15 próximo y hora de 5 a 7 de la tarde, en las oficinas de Secretaría Provincial del Movimiento.

Los afiliados a las distintas Jefaturas Locales Rurales, entregarán sus fotos e importe del carnet cuando sean avisados por sus respectivos Jefes Locales de Falange Española Tradicionalista y de las JONS.

Por Dios, España y su Revolución Nacional-Sindicalista.

Vitoria, 6 de febrero de 1943.—El Jefe Provincial, PEDRO M. GOMEZ RUIZ.

Cune

Rioja Clarete

Compañía Vinícola del Norte de España

HARO-BILBAO

Depósito en VITORIA - Telf. 1018

Lectores: Haced vuestras compras y solicitad los servicios de los anunciantes de este periódico.

IBARRA

Estupendas Gabardinas

ARREGLOS DE CALZADOS

G. Franco, 9.- MORENO

A. Funeraria de Vitauzirica.—Correría, 17.—Telf. 1345

†

EL SEÑOR

DON ENRIQUE ALVAREZ Y RIVERA

Ha fallecido a las doce y media del mediodía de hoy, a los 78 años de edad

Después de recibir los Santos Sacramentos y la B. A. de S. S.

E. P. D.

Su Director Espiritual don Julián Sarasqueta; su resignada esposa doña Trinidad Madinaveitia; hermano don Miguel (ausente); hermanos políticos, sobrinos, primos y demás parientes,

SUPLICAN a Vd. le tenga presente en sus oraciones y asista a los funerales que tendrán lugar mañana viernes, a las diez, en la iglesia de San Pedro Apóstol, y a la conducción del cadáver al Cementerio el mismo día, a las doce y media, por lo que le quedarán agradecidos. Vitoria, 11 de febrero de 1943.

Casa mortuoria: Prado, 28, 3.º

El duelo se recibe y despide en los sitios de costumbre.

NO SE REPARTEN ESQUELAS

Hay concedidas indulgencias en la forma acostumbrada.

Ministerio de Cultura 2010

Masonería, sinónimo de traición

¡Españoles: recordad!

1

La Masonería ha sido siempre el mayor enemigo de España. Ha buscado su ruina en beneficio del extranjero.

2

La Mosonería constituyó el elemento propulsor de los desastres nacionales contemporáneos.

En Cuba y Filipinas minó la moral de las poblaciones y creó la red de traidores que mantuvieron la rebeldía.

Simultáneamente extendió por España sus tentáculos, "trabajando" el Parlamento, que hizo posible la gran traición.

La Masonería internacional colaboró en París en la protocolización de nuestro despojo.

3

La Masonería creó en Barcelona la agitación contra el embarque de nuestros soldados para Marruecos, dando lugar a la tristemente famosa "semana sangrienta catalana", al servicio del colonismo galo.

4

La Masonería minó los cimientos de nuestra Monarquía, adueñándose de los partidos políticos liberales a través de sus jefes y principales dirigentes.

5

La Dictadura cayó bajo el impulso ruin del trabajo de las Logias y de los agentes de las mismas, hábilmente manejados desde el extranjero.

6

La República se bautizó a sí misma como la más masónica que hubiera podido crearse. Masones fueron la casi totalidad de los ministros, subsecretarios y directores generales, y más del 60 por 100 de los diputados a Cortes.

7

Entre los grupos rebeldes que luchan en las montañas yugoeslavas figura el comunista que, bajo la obediencia del Komintern, prepara, intentando rebasar al coronel Mihailovitch, la implantación de la República Soviético Yugoeslava.

8

Un millón y medio de polacos han desaparecido, sin dejar rastro, durante la ocupación por los Soviets de la Polonia oriental.

9

La revolución rusa costó la vida de 28 obispos, 1.219 sacerdotes, 6.000 profesores de Instituto, 9.000 doctores, 12.950 propietarios, 54.000 oficiales, 70.000 policías, 193.290 obreros, 260.000 soldados, 355.250 intelectuales y personal perteneciente a profesiones liberales, y 815.000 campesinos.—Según Winston S. Churchill, en su libro "La crisis mundial").

✝

Séptimo aniversario del fallecimiento de D. MANUEL LEJARRETA Y GARCIA DE AMEZAGA, Congregante Mariano y estudiante de Medicina, que descansó en el Señor en Vitoria el día 12 de febrero de 1936, después de recibir los Santos Sacramentos y la Bendición Apostólica de Su Santidad.

Mañana viernes, día 12, y por el eterno descanso de su alma serán aplicadas Misas en la Parroquia de San Miguel; Capilla de los RR. Padres Carmelitas, y Capilla del Cementerio.

La familia ruega a sus amistades le tengan presente en sus oraciones.

Leed y propagad

PENSAMIENTO ALAVES

LA MASONERIA, ATERRADA DE SU OBRA

LAS LOGIAS AFIRMAN QUE STALIN NO CUMPLIRA SUS PROMESAS

Interesante documento interceptado a los "VVen.·. HH.·."

SECRETO.—Gr.·. Maestría de la conf.·. provisional.—ORDEN AL GRAN ORIENTE DE ESPAÑA.—Difúndase urgentemente por medio de pl.·. con carácter secretísimo y exclusivo para los miembros del Gr.·. Con.·. Fed.·. Simb.·. y los VVen.·. Maest.·. de las Ll.·. de mi obediencia.—Oriente de Lisboa, 17 de noviembre de 1942 (e.·. v.·.).—Firma: Magalhaes.

A L.·. G.·. D.·. G.·. A.·. D.·. U.·.

Libertad - Igualdad - Fraternidad.

VVer.·. HH.·.

Ha sido decretada la movilización en España y los momentos son trascendentales para nuestra Península. Los Jefes del Ejército están ya ahí en pie de marcha, temiéndose que los desórdenes esporádicos que han tenido lugar estos días cuajen en una sublevación más amplia, pero insuficiente e inoportuna en este momento para los intereses vastísimos de la Orden.

Toda prudencia en el obrar y toda discreción en el decir son pocas.

No se os ocultará la importancia extrema de la afirmación axiomática que va a haceros, VVen.·. HH.·. esta Gran Maestría, ni tampoco la necesidad de SECRETO RIGUROSO (bajo responsabilidad grave) acerca de algo que está en la inteligencia de todos vosotros, pero que la Orden de la Francmasonería Universal juzga indispensable establecer con claridad y carácter definitivo.

Axioma 1.º: No deseamos una España ni una Francia COMUNISTAS.

Axioma 2.º: No podemos transigir con una España ni una Francia TOTALITARIAS, ni menos supeditadas al III Reich.

Postulado: Precisa la Orden una Francia y una Iberia DEMOCRATICAS, bajo la Alta Protección inglesa, según se estableció en el acuerdo correspondiente de la Carta del Atlántico y en las Conversaciones de Moscú.

Cuál sea el camino más viable para el logro de este Postulado vital, y la clase o tipo de Régimen Democrático más conveniente en el momento histórico, SE NOS DARA DECRETADO, LLEGADO EL CASO, QUE ESTA PROXIMO.

Hoy, nada que pudiera en algún modo desunirnos; háblese sólo de lo coincidente en la diversidad. Aglutínese a los sectores de opinión descontenta; a nadie se hiera; muéstrese, por el contrario, COMPRENSION con todos; atráigase a los ofendidos por y en el Régimen Franquista. Nuestra función es: sobernos dominar para no repeler—atraer—soldar y controlar.

Hemos indicado, VVen.·. HH.·. el "acuerdo de no comunismo de Francia e Iberia" concertado con la URSS. Tememos, sin embargo, que Stalin salte sobre lo convenido para escudarse luego, ante el hecho consumado e irreprimible, por la decisión popular que los realizó. Gravísimos informes del "Intelligence Service" y del "Plan Index", así como del Estado Extraordinario del "Big-Five" nos ponen en guardia contra esta probabilidad, más que posibilidad. Sabemos que la "leader" comunista francesa Magdalena Larzin está desarrollando en España, así como sus adeptos en Francia—y no queda de lado Portugal ni aun el mismo Peñón Gibraltareño— una actividad totalmente contraria al acuerdo de las "Conversaciones de Moscú", en las que no hay que olvidar, costó a Churchill la totalidad de las sesiones de dos días el lograr la cesión de Francia y España al Protectorado inglés y forma democrática de Gobierno, y tenemos, además, pruebas fehacientes de que esa conformidad la dió el Jefe Soviético con mucha reserva mental.

Ni Inglaterra ni la Orden de la Francmasonería Universal pueden, sin embargo, salir hoy al paso de esa traición al acuerdo, por tratarse de momentos en que la URSS constituye la proa principal del ataque (a Hitler), que permite los gloriosos triunfos africanos. Por tanto, e imponiéndose, como única solución, la gestión secreta, ordeno:

a) Por medio de las "Viriato" se formará en las masas obreras y estudiantes un ambiente progresivo de los inconvenientes que para el trabajador presenta —en beneficio de unos pocos osados—todo REGIMEN TOTALITARIO incluso y quizás más el totalitarismo comunista soviético, creando, al par, una opinión de alarma obrera al deshacer con datos ciertos las falsas afirmaciones de felicidad paradisíaca en la U. R. S. S. de tiempos normales y ponderando, al propio tiempo, SERENAMENTE las ventajas de una Democracia izquierdista con acceso obrero al Gobierno y a sus múltiples Entidades, con fundación de Universidades Obreras, etc.

b) Los responsables de Grupo inculcarán indeleblemente, a sus números, la necesidad imprescindible de no herir susceptibilidades de nadie, y de saber dar paso de retroceso, orientando, en tal caso, la propaganda según el teorema de la "resultante de fuerzas perpendiculares."

c) No se olvide que el problema obrero en España es principalmente cuestión de alimentación; utilícense momentos aptos para bambolear al General Franco, inculcando que el triunfo está cercano SI SE SABE "ESPERAR PREPARADOS" AL GRITO DE MANDO, y perdido definitivamente SI NO SE CONTIENEN LAS IMPACIENCIAS. Contrólese, en fin, la fuerza de la masa y deshágase la labor perniciosa de la Larzin, aprovechando la actitud, hoy más antagónica que nunca, entre socialistas y comunistas, y procuranlo indagar y tenernos al tanto de la propaganda secreta que envíen desde Portugal sus Jefes respectivos, aquí entronizados desde hace unos días.

d) Que la opinión contra la entrada en la guerra sea cada vez más intensa, pero con sumo cuidado con las "Viriato", instrumento de doble filo. Trabájese con la mujer-madre.

e) Que la labor de desintegración tan maravillosamente llevada a cabo en Francia y España por los Agentes anglo-yanquis, no sufra en ésta el colapso que parece apuntar: nuestros hh.·. del Ejército actúen para reavivarlas y nuestros hh.·. de las "Viriato" acentúen el antimilitarismo de sus huestes. Comunique esa Gran Maestría si se nota vacilación en alguno de los hh.·. militares; pero con un control enérgico para que no llegue a realizaciones que provocarían una ocupación germana que no están hoy las Naciones Unidas en condiciones de replicar con su propia ocupación por otros sectores peninsulares.

Necesitamos sólo la disgregación espiritual del conglomerado mal llamado "Nacional", el desánimo en sus componentes. Manténgase la agitación. Encúcese la agitación. Evítese la entrada en guerra en favor del Eje. Evítese la excusa para la invasión teutona. Evítese la revolución roja, hasta orden expresa de la Cartc: de la A. M. I., que de-

(Pasa a la página tercera)

Buque torpedero de vigilancia

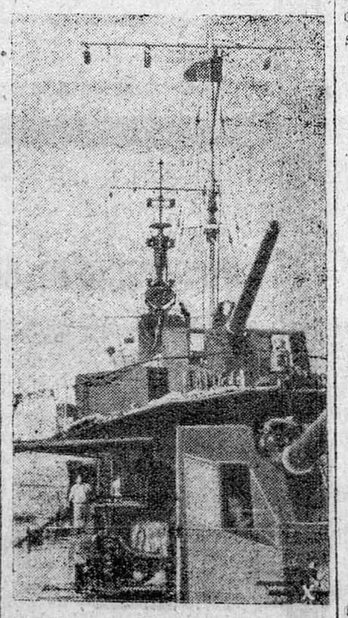

Un buque torpedero italiano de vigilancia en aguas del Mediterráneo, que custodia el paso de convoyes del Eje.

Los representantes de Churchill y Roosevelt se entrevistan con Wawel y Chang-Kay-Chek

Mutuo acuerdo para la ofensiva combinada contra el Japón

Londres. — Oficialmente se anuncia que los representantes de Churchill y de Roosevelt han realizado diversas conferencias con Wawel en la India y con Chan Kay Chek en Chung King habiéndose llegado a un completo acuerdo respecto a una ofensiva combinada de las fuerzas aliadas contra los japoneses. —(Efe).

—o—

Londres.—Se anuncia que los representantes de Churchill y Roosevelt cerca del Gobierno de Chung-King han conferenciado con Chang Kai Chek y con el general Wawel, llegando a un acuerdo para llevar a cabo una ofensiva combinada contra el Japón.—(Efe).

—o—

Nueva York.— El público se ha apresurado a adquirir productos en los comercios de tejidos ante el temor de que pueda ocurrir lo mismo que con el calzado, que ha sido racionado.—Efe.

—o—

Nueva York. — Dos millones de hombres han muerto en la guerra, sin contar los desaparecidos, según anuncian las oficinas de Seguros de Estados Unidos. El mayor porcentaje de muertos lo dan Rusia y Alemania, siguiendo después China y Japón y en último término Inglaterra y Estados Unidos.—Efe.

Dentro de unos años, los suficientes para que los diarios agobios que hoy nos acongojan hayan perdido su capacidad mortificadora, nadie nos pedirá cuentas de si hemos resuelto mejor o peor tal o cual cuestión secundaria; nos la pedirán en cambio de si hemos resuelto la cuestión esencial, de si hemos sido capaces de poner a España y a nosotros mismos a tono con el momento histórico en que vivimos.

(Del discurso del camarada Arrese).

Fracaso soviético al sur del Ladoga

Prosiguen los combates en todos los sectores del Frente

Berlín.—El comunicado alemán de hoy dice que continúan los duros combates en el sector meridional del Cáucaso, en el curso de los cuales las tropas alemanas han obtenido considerables éxitos defensivos en varios puntos. En el Cáucaso occidental ha habido ataques de importancia local y los contraataques de las fuerzas del Eje lograron éxitos sobre las fuerzas nuevamente desembarcadas al suroeste de Novorossisk. El enemigo ha tenido elevadas pérdidas en hombres y material.

En el Donetz superior han sido rechazados ataques adversarios y las tropas germanas han estrechado el cerco en torno a una concentración de fuerzas soviéticas.

Al Oeste del sector de Oskol ataques aislados de las fuerzas soviéticas fueron rechazados y un ataque enemigo con intenciones de cerco y para obstaculizar movimientos de las tropas germanas fué rechazado. Las fuerzas enemigas resultaron en parte aniquiladas, dejando el adversario en el campo cuarenta tanques. La aviación realizó repetidos ataques contra las concentraciones de tropas y vehículos y las posiciones de tanques.

En el sector septentrional y en vista de lo imposible de progresar al Sur del Ladoga el enemigo trasladó sus ataques a otros puntos, en los que fracasó.

Continúan los combates en una brecha local, dando ocasión a que las tropas soviéticas fueran hostigadas por las alemanas.

Entre los días 1 y 10 de febrero los bolcheviques han perdido 351 tanques, que fueron destruídos, capturados o inutilizados.—Efe.

—o—

Berlín.—En las incursiones inglesas sobre el oeste de Alemania fueron derribados siete aparatos enemigos. Nuestros bombarderos atacaron con éxito varias localidades de Inglaterra meridional.—Efe.

—o—

Estocolmo. — Varios globos de barrera ingleses han sido arrastrados por el viento a territorio sueco en estos últimos días.—(Efe).

—o—

Londres.—La RAF ha empleado un nuevo modelo de bomba con espoleta de efecto retardado, la cual muerde si se intenta inutilizarla.

Modelos de este tipo se emplearon por los aviones mosquito de bombardeo en la jornada del 27 de enero sobre Copenhague.—(Efe).

—o—

Helsinki.—El gobierno finlandés no establecerá la hora de verano, por lo que Finlandia llevará una hora de retraso con el resto del horario de Europa. —(Efe).

El aniversario del tratado de Letrán

Ciudad del Vaticano.—Con motivo de celebrarse hoy la fecha del aniversario de la firma del tratado de Letrán entre el Jefe del Gobierno Mussolini y el Papa Pio XI, esta mañana la bandera pontificia ondeó en los lugares oficiales. La Guardia Noble y la Pontificia vistieron de gala y hubo recepciones y audiencias.—Efe.

F.E.T. y de las J.O.N.S.

ESPAÑA UNA, GRANDE, LIBRE

JEFATURA PROVINCIAL DEL MOVIMIENTO

Resolución de expedientes

La Secretaría General del Movimiento, con arreglo al Reglamento de Depuración de 16 de febrero último (B. del M. número 137) ha resuelto los expedientes de los afiliados que a continuación se expresa según se indica:

a) Afiliados militantes a quienes se les expedirá el carnet definitivo:

Camaradas de Vitoria:
Gonzalo M. de Zúñiga Churruca.
Antonio García Uruñuela.
Manuel Gz. Moreno Balda.
Manuel Lobillo Abaurre.
Modesto Aguirre Pinedo.
José Luis Junguitu S. de Lafuente
Domingo López Ibáñez.
Carlos Orbea Muñoz.
Cipriano Escudero Ruiz.
Angel Moreno Moreno.
Vidal Maruri Reyes.
Braulio Mercado Palacios.
Miguel Muñoz Carnicer.
Tomás O. de Zárate Viguri.
Alvaro Vidal-Abarca Elio.
Basilio Cobas Lete.
Anastasio Alvarez de Arcaya.
Narciso Múgica Fz. de Luco.
Ignacio María Rz. de Arechavaleta y Ruiz de Alda.
Jesús Oz. de Urdina Uriarte.
José Díaz Martínez de Marigorta.
José Hernández de los Ríos.
Antonio José Iglesias Sáez.
Antonio María Irimo Larrar.
Salvador Díaz Olano.
Carlos Santos Luengo.
José María Arréjola Navarro.
Julio Bazán Pinedo.
Adolfo José Sedano Montoya.
Tomás Fernández Zubieta.
Tomás Larrauri Baroja.
Pedro José Viu Martínez.
Gonzalo Pérez Figueroa.
José María Aresti Elorza.
Luis Jacinto López de Miguel Gaviña.
Agustín Estil-las Revesado.
Arcadio Iñurrieta Arenaza.
Cipriano Rodríguez Anguiano.
José Ignacio Vázquez-Illa Moreno.
José Luis Moreno Mz. Pinillos.
Basilio S. Martín Serrano.
Angel Ruiz de Azúa García.
Ignacio Sagarna Lz. Goicoechea.
Domingo Jiménez Martínez.
José Ojea González.
José Aldea Serrano.
Ladislao Arráiz Armentia.
José Nombelle López.
Manuel Laza Fz. Ullibarri.
José Echeandía Alonso.
Evaristo Martínez Urturi.
Hilario Asteguieta Elvillar.
José Madinaveitia Dz. Otazu.
Rafael S. Vicente Albaina.
Raimundo San Prudencio Oz. Zárate.
Mauro Hernáez Sáez.
Aurelio Ladrón de Guevara y Sáez de Ugarte.
Joaquín Gainza Mendizábal y Olmo.
Hilario García de Albéniz Alvarez de Arcaya.
Ignacio Luis Lz. Luzuriaga Ganchegui.
Marcelo García Guzmán.
Bernardino Eguinoa Mártioda.
Pedro Mz. Marañón Lz. Heredia
Félix Moraza Aguirregabiria.
Rafael García Díez.
Pedro Ugarte Domaica.
Augusto Julián Orive Fernández.
Juan Salinas Ibarloza.
Eduardo Jiménez Segura.
Felipe de las Heras Betolaza.

b) Pases de militantes a la cualidad de adheridos:

Camaradas Santos Castillanos Múgica y Luis Ibáñez de Sendadiano Subijana, de Vitoria.

Por Dios, España y su Revolución Nacional Sindicalista.

Vitoria 11 de febrero de 1943.—El Jefe provincial, PEDRO MARIA GOMEZ RUIZ.

VICESECRETARIA DE ORDENACION ECONOMICA

SINDICATO PROVINCIAL DE LA PIEL

Habiéndose procedido a la distribución de un cupo especial de suela, se pone en conocimiento de todos los usuarios zapateros residentes en Vitoria, deberán pasarse a recoger el vale correspondiente en estas oficinas (Manuel Iradier, 8, primero) mañana, día 12, desde las diez de la mañana en adelante.

Turbios propósitos masónicos

En el documento cuya copia reproducimos, y que debemos a una afortunada audacia periodística, verán nuestros lectores de qué manera tan sencilla tratan, la Masonería y aquellos a quienes ella sirve fielmente, de convertirnos en una colonia **democrática**. Ahora bien: nosotros, por nuestra parte, tenemos una teoría distinta sobre el documento en cuestión, que consiste en que no sabemos quién trata de engañar a quién. Si la Masonería trata de engañar al Comunismo. Si, lo que nos parece mucho más probable, el Comunismo trata de engañar a la Masonería. O si, lo que nos parece mucho más verosímil, el Comunismo y la Masonería tratan de engañar a los **Venerables Hermanos españoles**. Nuestra experiencia política de estos últimos años nos demuestra qué magníficos aliados han sido en todas partes.

El Comunismo, para triunfar en los pueblos civilizados de Europa, necesita previamente la destrucción en zonas extensas de ciertas convicciones morales y políticas y la anestesia del instinto de conservación de dichos pueblos. Esta labor preliminar e indispensable es la que desempeña a la perfección la Masonería. No se puede ya dudar que la paciente, tortuosa e inteligentísima táctica comunista ha llegado a la meta del enmascaramiento. ¿Qué país ha hecho jamás una guerra, como ha dicho recientemente el mariscal Goering de la de Finlandia, porque de momento le interesaba demostrar que estaba mal preparada para hacerla?

Y no es que dudemos que ciertos sectores de las naciones aliadas intentarían, en el supuesto de un triunfo soviético, contener por todos los medios la bolchevización total de Europa; y no precisamente porque las teorías rusas les parezcan la antítesis de nuestra civilización cristiana—¡hace ya tanto tiempo que apenas creen en ella!—, sino porque los rusos, además de construir teorías, construyen, para imponerlas, aviones, tanques y cañones en proporciones tan gigantescas que, servidos por decenas de millones de hombres, producirían, por lo pronto, en plazo rápido y fatal, la desaparición de los restos de la democracia europea.

Pero de lo que dudamos aún menos es de la impotencia de las fuerzas democráticas para conseguirlo. Primero, porque si los Estados totalitarios pudiesen llegar a ser vencidos, su derrota se debería esencialmente a Rusia y es el colmo de la ingenuidad pensar que los Soviets no exigirían, en el reparto del botín, la parte del león. Segundo, porque está demostrado que saben hacer bastante mejor la guerra que los Estados democráticos. Tercero, y esto es lo más grave, porque Stalin no cuenta sólo con enormes recursos en hombres y materias primas, sino con la complicidad, en cada país, de millones de hombres que sueñan con la llegada de los ejércitos soviéticos para satisfacer sus odios, sus rebeldías y sus oscuros instintos de destrucción.

(De "El Español").

Lectores: Haced vuestras compras y solicitad los servicios de los anunciantes de este periódico.

Ministerio de Cultura 2010