AÑO XXIV.—NUMERO 9.008

SABADO, 22 DE JULIO DE 1933

SABADO, 22 DE JULIO DE 1933.--Santos del día: Santa María Magdalena. Santos de mañana: San Bernardo. Temperatura máxima de ayer: 28'7. Mínima: 19'0. Dirección del viento, SW. Estado general del cielo, despejado. Mar, tranquilo.

La Prensa

No creo en la universalidad de los hombres, como no creo en la desaparición del amor al pedazo de tierra que nos vió nacer, ni en la anulación del sentimiento de la familia.

G. MARAÑON

OFICINAS: VALENTIN SANZ, NUMERO 15

DIARIO DE LA MAÑANA.—SANTA CRUZ DE TENERIFE

FRANQUEO CONCERTADO.— APARTADO, 97

EL PARO EN TENERIFE

Hace pocos días nos ocupábamos del paro obrero en el interior de la Isla, paro que va creciendo por días y al que es menester se ponga inmediato remedio. Teníamos fundamento para decir que, en algunas ocasiones, el caso ofrece aspecto hasta patético; que hay casas en las que ha entrado la miseria en sus más agudas manifestaciones. Personas del interior nos han relatado estos casos de miseria. Y nos dicen que aún tratándose de gentes pacíficas y honradas, la miseria es motivo de exaltación y empieza a notarse un malestar colectivo de aspecto poco agradable.

Y como consecuencia de aquel comentario nuestro, recibimos hoy un escrito oficial, suscrito por don Aquilino Alvarez, alcalde accidental de Los Silos, dándonos cuenta de que en sesión celebrada por dicho Ayuntamiento, se acordó hacer constar "el agrado" con que ha visto el llamamiento que hacíamos. Aunque agradecemos la gentileza de la Corporación y desde estas columnas lo hacemos públicamente, nos interesa más resaltar algunas frases de esa comunicación, que trasladamos al Cabildo Insular, porque son frases de carácter oficial nacidas en el seno de una población que está sufriendo este malestar. Se nos pide que insistamos en la campaña "que bien puede reputarse de liberación del hambre". "Para que las autoridades fijen su atención y procedan a remediar el mal". El comentario aludido era "verdadera visión del problema". Etcétera.

Insistimos, pues, en lo dicho. No hay más que un camino para este mal. Por lo menos no hay más que un remedio inmediato. Como no hay que buscarlo en la agricultura, solamente la realización de obras públicas es la solución. Al fin y al cabo, aunque el mal es muy agudo porque los afectados por él se encuentran en el mayor abandono, no son tantos como para asustarse de él desde la altura de la Corporación insular. Los modestos Ayuntamientos no pueden afrontarlos. Pero desde el Cabildo, probablemente sí.

Mirador Tinerfeño: Anuncios luminosos

Lo más vistoso y alegre de una ciudad, en la noche, son los anuncios luminosos. Una ciudad engalanada por la iniciativa particular, con multitud de luces, adquiere un rango insospechado. Por eso, una ciudad que se precie, una ciudad de aspiraciones, debe pensar en los medios de fomentar ese anuncio que, al servir a un interés privado comercial, rinde un fruto a la comunidad por cuanto embellece a la población.

Y Santa Cruz es ciudad obscura. Lo contrario de lo que está pidiendo ser. Una sonrisa de la Naturaleza, una sonrisa de luz, es Tenerife para el viajero que la divisa desde el buque, en la lejanía. Pero si el buque atraca por la noche, entonces Tenerife es una mancha sombría y nuestro puerto y nuestra ciudad, más sombríos aún. Sólo el Casino se dibuja en el fondo obscuro, con su iluminación. El resto es un rincón tenebroso. Y no debe ser así. Si Santa Cruz es luminosa de día, debe serlo de noche. Ganará el rango debido, el que le corresponde por su puesto en las rutas del turismo internacional, rango que estamos comprobando con la arribada, casi diaria, de los grandes cruceros.

Pues bien. El anuncio luminoso paga en Santa Cruz una contribución muy elevada, en relación, sobre todo, con el anuncio corriente. Hay que tener en cuenta que nuestro comercio opera sobre la base de una población poco populosa y no puede destinar a su publicidad cantidades excesivas que no van a tono con el volumen de sus negocios.

Nosotros entendemos que debe ser al revés. Que el anuncio luminoso debe encontrar todas las facilidades, señalándole una contribución que no sobrepase de la del anuncio vulgar. Los efectos de esta medida se verían pronto. Y, al fin y al cabo ¿perderá mucho el Ayuntamiento con ello? Nada, porque ahora apenas hay anuncio luminoso en la ciudad. Suprimir el exceso de impuesto sería un bien.

Además, el Ayuntamiento pudiera adoptar, junto con este acuerdo, otro importante. Y es que ya que al anunciante se le brinda ocasión propicia, se le exija también el decoro estetico. Los anuncios luminosos deberán reunir un mínimo de condiciones, para que lejos de un fantoche, sean un adorno.

Nada se pierde con lo que indicamos y, en cambio, puede ganarse mucho. No olvidemos que en muchas partes, los Ayuntamientos crean incluso premios para los anunciantes de este género, para fomentar la rivalidad entre ellos y crean premios en concursos de escaparates bien presentados e iluminados. Todo ello es engrandecimiento de una urbe y una excitación a los negocios y a la prosperidad de un país.

Santa Cruz, por esas especiales circunstancias turísticas, está señalada para abordar esta cuestión con tanto motivo como la mejor ciudad.

El anciano doctor Cárceles, de 83 años, que ha fallecido en Madrid. Era uno de los pocos supervivientes ilustres de la primera República española. [illegible] suerte. Su exaltado temperamento revolucionario le llevó a la lucha cantonal y fué uno de los jefes de la sublevación de Cartagena, donde proclamó el Cantón independiente. Caída la República y después de muchos años, el doctor Cárceles se mostró partidario de una concordia republicana y laboró junto a todos los prohombres por el advenimiento de una nueva democracia. Así prestó su concurso al Comité revolucionario de abril y tomó parte en el famoso mitin de la Plaza de Toros de Madrid, que ha sido su última exhibición política. Después de aquella, se retiró a la vida privada y desde su casa ha presenciado las vicisitudes del nuevo régimen.

Por razón de su edad avanzada y de una agitadísima vida, estaba muy decaído. Era hombre morigerado y de costumbres metódicas. Todos los días, a la misma hora, llegaba a su vieja consulta de la calle de Atocha. En ella recibió varias veces a los periodistas, a los que refería sus impresiones de los actuales gobernantes.

Los achaques le obligaron recientemente a retirarse de la profesión y le han vencido finalmente. Se extingue la vida de un vigoroso luchador, un hombre que por las ideas afrontó todos los peligros, estuvo condenado a muerte y sufrió muchas veces el dolor de la prisión.

Panorama de Cataluña

Por José María de Sagarra

Otra vez acude a la punta de mi pluma, con una fuerza imperativa, el nombre del político más completo que vió la luz en nuestro país. Ante la situación confusionaria de este verano de 1933 no encuentro ejemplo más vivo, ni más clara orientación que el nombre de Prat de la Riba. Prat de la Riba vió las cosas de Cataluña, no con un exclusivista sentido de partido político, no con un simple sentido religioso, o con un vago sentido poético, sino que vió la obra a realizar con un amplio y ambicioso sentido nacional. Prat de la Riba, al desinteresarse por la forma del régimen español, porque consideraba a Cataluña como un trozo homogéneo de tierra con una ambición nacional auténtica, y con una capcidad para darse a sí misma el régimen que más le conviniera. Prat de la Riba aceptó la monarquía como hubiera aceptado la república, porque no tenía más remedio que tratar y pactar con el Estado español para echar los cimientos, para iniciar el camino de los destinos que Prat deseaba para Cataluña. Hombre religioso, y hombre de derechas, Prat no soñó en una [illegible] apostólica [illegible] reaccionaria, sino en una Cataluña viva y natural donde todos los elementos pudieran producirse y realizarse con un noble sentido liberal. Prat conocía perfectamente los defectos de su país, incluso conocía la eficacia de sus enemigos, y, como buen político supo colaborar con los que no pensaban como él y supo utilizar sus propios enemigos.

Prat sabía que no contaba con nada más que con los catalanes, y que entre ellos los hay de muy distinta calidad y muy distintos colores, pero que todos sumados representaban el pueblo catalán, y a este pueblo era al que le interesaba infundir un hondo y un positivo sentido nacional.

Prat escribió un libro famoso, una especie de doctrina de su pensamiento político respecto a nuestro país. Ideológicamente, este libro está influído por las teorías que estaban de moda en la juventud de Prat. Pero, dejando aparte lo que en el libro es gusto de una época, de una mentalidad o de un temperamento, hay en él la parte viva que puso la visión realista de Prat, hay en el libro una tan patente justificación de lo que puede—de lo que debería—ser Cataluña, como nacionalidad, que difícilmente se encontrarían en toda la literatura política catalana unas páginas más completas, más llenas de inteligencia, de clara visión, y sobre todo de este patriótico sentido nacional que es la constante característica de la obra y del pensamiento de Prat de la Riba.

Fatalmente para todos nosotros, la obra de Prat, con el empuje y con la ambición que él supo darle, no ha tenido continuador entre los políticos catalanes. En todos nuestros partidos, los de derecha y los de izquierda, no dudo yo que haya hombres que en un estado de examen de conciencia se den cuenta de que toda la política que se haga en nuestro país debe ser con un generoso, con un amplio, con un ambicioso, con un comprensivo sentido nacional. Yo no lo dudo, ni dudo tampoco de la buena fe de muchos de estos políticos. Pero sí puedo afirmar que aquel sentido nacional de Prat de la Riba ha desaparecido de los partidos actuales para convertirse en un sentido de partido, en un sentido social o religioso en algunos, en un sentido económico en otros. El patriotismo íntegro y global que hizo de Prat el más comprensivo y el más dúctil de los políticos de derecha, no es el que anima al partido que hoy representa la herencia oficial del mismo Prat de la Riba. En las derechas catalanistas de hoy, a pesar de que ellas naturalmente crean todo lo contrario, son más vivas y más palpitantes las cuestiones que se refieren al régimen, las cuestiones de religión, las cuestiones de carácter económico y social, que las cuestiones simplemente nacionales y patrióticas, o sea las que anteponen a todo el nombre y el prestigio de Cataluña, las que obligan a mirar a nuestro país no como un patrimonio de la reacción, de la demagogia, del laicismo o del ultramontanismo sino como un hecho vivo, con todos sus defectos y con todas sus cualidades, que íntegramente nos pertenece y que debemos salvar íntegramente. [illegible]

Y lo que acontece en las derechas, acontece todavía más pronunciado, más confusionario, más incoherente, y más fatal, claro está, porque las izquierdas representan la mayoría del país, en este partido triunfante de la Esquerra.

Este partido, que quería investirse del catalanismo más radical, ha pactado con elementos anticatalanes—con toda la parasitaria inmigración—a base de campañas electorales, en las cuales no se defendía una pura tesis nacionalista, sino una franca demagogia de carácter social. El problema del campo, creado y agravado por estas campañas, es uno de los más auténticos delitos que se han cometido contra este sentido nacional, creando la anarquía allí donde no existía anarquía, creada por catalanes, en nombre de la libertad, en nombre de la justicia, y profanando el nombre de Cataluña.

El sentido electoral, el sentido de partido, el sentido estomacal en muchos casos, es lo que impera en estos momentos duros, de crisis, de descontento, de crímenes intolerables. Cataluña ha adquirido su autonomía, pero los directores de esta autonomía catalana veo yo que están perdiendo cada día más el sentido nacional. Y lo pierden en los momentos en que son más necesarios esa comprensión, esa generosidad y este interés patriótico para salvar a la autonomía y para salvar a Cataluña.

HACIA LA PROLONGACION DE LA RAMBLA XI DE FEBRERO

En la sesión que celebró el miércoles el Ayuntamiento se dió cuenta del expediente incoado para la prolongación de la Rambla XI de Febrero hasta el Blanco, aprobándose una valoración [illegible] técnica [illegible] solares que han de ser expropiados para llevar a cabo dicha mejora.

Los solares que ha de adquirir el Ayuntamiento son los siguientes:

A don Sixto Machado se le expropian 388'63 metros cuadrados de solar, a 33 pesetas, que importan 12.824'79 pesetas, 164'44 metros cuadrados de construcción, a 60 pesetas, con un valor de 9.866'40 pesetas.

A los herederos de don Juan Díaz se le expropian 1.458'57 metros cuadrados de solar, a 26 pesetas, que importan 37.922'82 pesetas; 273'46 metros cuadrados de construcción, a 60 pesetas, con un total de 16.407'60 pesetas; 696'26 metros cuadrados de solar, a 20 pesetas, que ascienden a 13.925'20 pesetas, y 136'30 metros de alpende, a 25 pesetas, importante 3.407'50 pesetas.

A los señores Hardisson, 617'51 metros cuadrados de solar, a 19 pesetas, 11.730'79 pesetas.

A don Adolfo González, 240'60 metros cuadrados de solar, a 22 pesetas, que importan 5.294'96, y 64 metros cuadrados de construcción, a 100 pesetas, 6.400 pesetas.

El importe total de las expropiaciones asciende a 117.780 pesetas.

El Ayuntamiento acordó, a propuesta del señor Ramírez Vizcaya, que se invite a los propietarios a que ofrezcan precios por sus propiedades y realizar gestiones la Alcaldía para llegar a una inteligencia.

La Palma, isla de avanzada

II. El Dragón de Punta Teno

En el llano lenguaje vulgar de los campesinos de Punta Teno, se llama "la mosca de la cagada". Yo lamento, muy espiritualmente, que la imaginación popular haya puesto a este pequeño monstruo un nombre tan gráfico, pero es que, realmente, no hay otro que responda tan exactamente a su descripción.

Es, en efecto, una mosca parda, ligeramente alargada, de vuelo pesado y que vive alrededor del ganado cabrío que se cría salvaje por aquellos riscos, al cuidado del pastor guarecido de los vientos en su "tagoro" (¿de "tagoror"?) de piedras secas. Cuando se acerca al hombre o a la mujer, a los ojos, a la nariz, expele líquido, y este líquido se transforma al contacto del calor de la piel y en las mucosas de la garganta o en los lagrimales de una miriada de gusanillos diminutos, que producen una hinchazón de los párpados acompañada de fuertes dolores y en la garganta una gran irritación con una seca tos y una espectoración de esos mismos gusanillos.

La terapéutica de Teno consiste en "la fuma"—como dicen por allá—de cigarros del fuerte tabaco de piola, para el ataque a la garganta y para el de los ojos en lavados con agua salada, medicina muy popular para todos los males de la vista en las islas.

La Hidra de la Isla de Lobos

Le llaman "gusano de mar" y es un gusano peludo, grueso, todo tapizado de unos pelos tiesos y de color obscuro. Largo de diez a doce centímetros. Y su ataque, porque en la Isla de los Lobos consideraban esto como un ataque, es una legítima y simple defensa: porque consiste en dejar en la piel del pie que se le pone encima, todos sus pelos agudos como saetas y que casi inmediatamente producen una hinchazón acompañada de dolores muy agudos y de alta temperatura en el miembro lastimado.

Para clavar esas espinas en la piel curtida de un pescador de aquellas playas, el poder de penetración y la resistencia de esas púas, ha de ser muy considerable. Se citan casos de muerte producida por esta picadura, pero seguramente serán debidas a descuidos en la curación, que han causado el tétanos, según mi escaso saber y entender de estas cosas.

La araña negra de Fuerteventura

Esta no necesita pseudónimo. La araña, ¿verdad?, tiene en ella misma su leyenda de crueldad y de astucia, de fiereza y de mala fe, que ningún Fabre, ese reivindicador de la fama de los insectos, ha podido desvanecer.

La araña negra es, como lo indica su nombre, una araña grande y peluda que vive en agujeros y grietas del terreno seco y áspero de Fuerteventura. También la he visto en el Faro de la isla de Gran Canaria, pero no me atrevería a decir si es la misma. Porque la de Fuerteventura la ví siempre a honesta distancia, desde la montura del camello, y, en Gran Canaria, lejos del ambiente legendario, mis hijos me la traían alegremente suspendida de una ramilla, con ese orgullo íntimo del cazador con que los niños se ufanan de estos hallazgos. Y nunca experimentaron ningún daño en estas cazas.

Decían en Fuerteventura que su picadura era mortal. Los síntomas—agitación, sudores abundantes—, me recordaban la terapéutica andaluza para la "tarántula"—otro basilisco meridional—, que se cura con una danza frenética en la que me parece hallar reminiscencias litúrgicas, de la venerable liturgia de las viejas religiones tribales y totémicas. No sé si Gonzalo de Reparaz ha establecido, sobre esta base, otra relación con las remotas gentes bereberes, madres, según él, de nuestra raza.

×

Y he aquí con estas cuatro bestias—que traen otra reminiscencia apocalíptica—destruida otra bella leyenda muy antigua, que tiene una aplicación muy moderna: la de que en estas Hespérides, muerto el viejo dragón por la clava de Herakles, no quedaban animales ponzoñosos. La de que bajo la euforia de este cielo y sobre el haz de estas tierras convulsionadas y cauterizadas por los volcanes, no podían vivir y perdurar esos animales... Y conste que en La Palma, según dicen, ha cesado ya el poderío de los antiguos caciques. Lo que tal vez sea, también, una leyenda republicana, más o menos "histórica".

José RIAL.

Faro de Punta Cumplida, 10 de julio de 1933.

Ripios del día

Falto de asuntos unas cuantas
noticias a daros voy:

×

El plátano de Canarias,
cuenta el "Times", triunfará
nuevamente, y no es un timo,
que el de Jamaica, rival,
se sustituye por caña
de azucar, para exportar.
Es muy dulce la noticia
que desde Londres nos dan.

×

De la cárcel se ha fugado,
y por vigésima vez,
el "Rana". La policía
le encontró poco después;
bañándose en un estanque:
el "Rana" tenía que ser.

×

Con una señora obesa
en Guía, Pérez casó
y un su amigo le ha robado
la mujer. ¡Qué atracador
infame ese camarada
que sin "gorda" le dejó.

×

La elegante "Miss Europa"
quiere a Palma visitar
y pide el treinta por ciento
si actúa en un festival,
cinco pasajes de lujo,
un buen hotel, y, además,
dos mil pesetillas diarias....
El viaje de "Miss Maciá"
cuando vino a los Madriles.
costó a España mucho más.

CROSITA.

El baile de los desalmados

LA CORUÑA.—Varios individuos de la parroquia de Eiris llevaron al cementerio de Oza el cadáver de un niño de pocos meses, hijo de uno de ellos. Mientras esperaban la llegada del sepulturero para abrir el cementerio, se les ocurrió arrojar el ataúd por encima de la tapia, no consiguiendo su intento, en vista de lo cual se pusieron a cantar y bailar alrededor del cadáver. Entre los sujetos en cuestión, que estaban embriagados, se encontraba el padre de la criatura.

Ha dimitido el Ministro de Hacienda de la República Argentina

Buenos Aires.—El presidente de la República ha firmado un decreto aceptando la dimisión del ministro de Hacienda y encargando interinamente de Instrucción Pública, doctor de Iriondo.

Con referencia a este asunto se insiste en que definitivamente será designado para desempeñar la cartera vacante don Robeto Ortiz, ministro que fué de Obras Públicas.

El presidente de la República ha manifestado que este incidente no alterará el curso de la política financiera desarrollada hasta ahora.

Una gran racha

Hoy llegará a Tenerife otro buque con turistas

En la mañana de hoy llegará a este puerto, procedente de Londres y escalas, el trasatlántico inglés, "Montcalm", de 17.000 toneladas, que realiza un crucero de turismo con numerosos pasajeros.

Dicho buque permanecerá durante todo el día en nuestro puerto, y esta noche emprenderá el viaje de retorno a Inglaterra.

El día 29 hará también escala en Tenerife el vapor inglés "Moldavia", de la Peninsular Orient, que trae igualmente una numerosa expedición turística.

El "Moldavia" viene de Inglaterra, con escala en varios puertos del Atlántico.

Anteanoche se celebró en la Iglesia de la Concepción el enlace de la bella señorita Nereida Benítez Arnay, con el apreciable joven don Marcos Jiménez Vilar.

Bendijo la unión el párroco señor Batista Fuentes, apadrinando a los contrayentes don Andrés Padrón Saavedra y doña Carmen Díaz de Padrón.

Firmaron el acta testifical don Emilio Díaz Mora, don Manuel García Talavera, don Eladio Santaella García, don Augusto Santaella Cayol y don Ramón García y García.

Deseamos a la gentil pareja todo género de felicidades en su nuevo estado.—(Foto. Benítez.)

Ministerio de Cultura 2010

EL SEÑOR

D. Juan Marrero y Marrero

Ha fallecido a los 49 años de edad.

Su viuda, doña Carmen Marrero Delgado; su madre y demás familiares;

Suplican a sus amistades encomienden su alma a Dios y asistan a la conducción del cadáver que tendrá lugar hoy, a las 4 de la tarde, desde la casa mortuoria, Camino del Hierro, hasta el cementerio de Santa Lastenia; favor que agradecerán profundamente.

El duelo se despide en las Asuncionistas.

Santa Cruz de Tenerife, 22 de Julio de 1933.

¡En la boca, no!

Es un espectáculo moderno, internacional, en el que la fiebre de los negocios y las siluetas geométricas de los rascacielos neoyorkinos van entrelazados al romanticismo y frivolidad del viejo París, plasmando de una manera perfecta las diferentes facetas de la vida moderna.

HOY, en el Numancia

Hotel Camacho.--Tacoronte

El domingo, a las 4 y media, se inaugurarán nuevamente los

TE DANZANTES

El salón está completamente reformado.

MAGNIFICA ORQUESTA

Entradas: caballeros 2'50 pesetas, señoritas una peseta.

CLINICA COSTA

DIRIGIDA POR

Don Diego Guigou y Costa, director y fundador del Hospital de Niños, y don Luis Gabarda Sitjar, cirujano jefe del Centro Quirúrgico de Tenerife

Abierta nuevamente al público, con la colaboración de distintos especialistas, admite enfermos de Cirugía médica, exceptuando los infecciosos y mentales.

Los enfermos ingresados pueden ser operados por los cirujanos que indiquen y seguir siendo asistidos por sus médicos de cabecera.

Cocina de Régimen para enfermos diabéticos y del aparato digestivo.

Servicio especial de partos.

Cerveza holandesa marca EL LEON

La mejor cerveza que se ha introducido en estas Islas a precio sumamente económico.

Venta por cajas en los establecimientos mayoristas

Compre una caja

¡Saldrá ganando y ahorrará dinero!

Academia de Corte Sistema "Martí"

DIRIGIDA POR LA PROFESORA
TEODOMIRA MARTIN PEREZ
ESPECIALIZADA EN LA ENSEÑANZA DE NIÑAS.
SAN FRANCISCO, 51

Partos y enfermedades de la mujer

ASISTENCIA Y CONSULTA POR EL ESPECIALISTA

José Fernández Villamarín

TOCOLOGO DEL HOSPITAL CIVIL

Calle de la Rosa número 18. Teléfono 418

Esta clínica cuenta con una modernísima instalación de **Diatermia** y **Rayos ultra-violeta**, como asimismo con el material más completo de la especialidad.

LA FAMOSA FABRICA DE TABACOS «LA CORONA» DE LA HABANA, OFRECE A LOS FUMADORES DE TENERIFE ESTA NUEVA MARCA DE CIGARRILLOS OVALADOS Y REDONDOS

PEDIDLOS EN TODOS LOS ESTANCOS.

Información de la Isla

TACORONTE

Exposiciones escolares

Las exposiciones de las escuelas nacionales de Tacoronte han resultado este año bastante lucidas.

En ellas se ha exhibido toda clase de trabajos interesantes, porque no sólo llevan la finalidad pedagógica, sino que incuban a la vez en el niño cierto amor a lo bello, a lo útil y a lo necesario.

En todas las escuelas se nota la actividad, el trabajo, el adelanto durante el curso, reflejados en el gran acopio de cosas interesantes que presentan sus maestros en las respectivas exposiciones, todas hechas por los alumnos.

Merecen citarse: La escuela graduada de niñas; la escuela graduada de niños; la escuela de niñas y de niños del barrio de San Juan; la de niñas del Cantillo, y las de niñas de Agua García y del Barranco de las Lajas, a cuyos maestros felicitamos sinceramente por su brillante actuación en pro de la cultura.

CANDELARIA

Fiestas de Santa Ana

El próximo día 26 del corriente se celebrarán en esta localidad las grandes fiestas de Santa Ana, patrona de este pueblo. Los festejos se harán con arreglo al siguiente programa:

A las 7 de la mañana, repique de campanas anunciando los festejos. A las 8, recibimiento de la Banda de música del Hospicio de esa capital. A las 9 y media, gran función religiosa a cargo del culto padre dominico y elocuente orador Fray Pedro Delgado, y cantada por un nutrido coro de jóvenes de ambos sexos de esta localidad. A las 3 y media, paseo y música por la citada Banda en la plaza de este pueblo. A las 4, gran baile en la sociedad Casino, amenizado por una afamada orquesta de esa capital. A las 9, saldrá procesionalmente la sagrada imagen y recorrerá los sitios de costumbre, seguida de la Banda del Hospicio, quemándose a la entrada de la virgen gran cantidad de fuegos artificiales. A las 10 y media, gran baile en los salones del Casino, para el que ha sido artísticamente adornado, sorteándose entre la concurrencia valiosos regalos.

PUNTA DEL HIDALGO

Fiestas

El domingo, 30 del actual, tendrán lugar en esta localidad los festejos que anualmente se celebran en honor de la Virgen del Carmen y que tanto renombre han alcanzado en años anteriores.

Por la Comisión se trabaja con gran ahinco en preparar un buen programa de festejos.

Entre los actos que se proponen [illegible] además de los cultos religiosos que se revestirán de gran solemnidad, las regatas de botes, en las que los participantes se disputarán valiosos objetos de arte e igualmente el concurso de natación, que tanto interés ha despertado en años anteriores.

Asimismo se estudia con verdadero detenimiento la organización que haya de darse a la cabalgata y a la famosa "Entrada".

ARONA

Un caso insólito

El día 1.º de julio se inauguró un nuevo servicio de Correos, desde Cabo Blanco al faro de Punta Rasca, gracias a la iniciativa del pundonoroso y digno oficial de Correos de San Miguel, don Juan Ramos.

Como era lógico, se esperaba que dicha mejora sería acogida por el público que habita en este recorrido con júbilo, y creo que así ha sido, pero, hay que destacar un *caso que por sí*, y por lo que representa, merece la más dura calificación que el público ya se encargará de aplicar.

El caso es el siguiente: Casi al final del recorrido, existe una finca denominada "Los Bebederos" la que hay que cruzar para llegar al faro, que es, como he dicho anteriormente, donde termina el nuevo servicio. En dicha finca existe desde tiempos inmemoriales una vereda o atajo que empieza en la pista pública y sigue casi en línea recta hasta el mismo caserío, en donde principia la pista, que conduce al faro. Ahora bien, de ir por el atajo, a seguir por la pista que circunda dicha finca (por la cual se llega también al caserío) hay una diferencia de tiempo de unos 20 minutos, 20 minutos que no representan nada para quien está sentado en su casa esperando a que le traigan la correspondencia, pero significa muchísimo para el peatón que lleva ya andados sus 10 kilómetros. Pues bien; el día de la inauguración del servicio, el peatón que lo efectúa, al llegar a dicha finca, se metió por el atajo en vez de hacerlo por la pista; lo cierto es que no pudo dar fin a su misión con tranquilidad por haberle salido al paso el encargado diciéndole sin "diplomacia" ninguna que en lo sucesivo se abstuviera de cruzar por el atajo porque estaba prohibido.

Hasta aquí los hechos.

Ahora me permitiré hacer unas pequeñas observaciones y preguntas para que las recojan quienes le atañen y al mismo tiempo para que juzgue la opinión.

Como no soy hombre saturado de leyes, no puedo apreciar si esta medida excesiva tomada con el peatón está fuera del margen de lo prudencial. No obstante, el sentido me dicta, con las razones de la justicia, que esa medida tomada no es más que una arbitrariedad y un exceso de propietarismo. Voy a tratar de demostrarlo.

El terreno donde está instalada la vereda es inculto o por lo menos se planta muy raras veces, por lo tanto no pueden oponer el reparo de que el paso de un peatón deteriora cuando dicho terreno no es más que una calva. Me consta también que por dicho atajo cruzan la mayoría de las gentes que tienen necesidad de ello, sin que nadie les llame la atención. Entonces ¿por qué esta malquerencia manifiesta al peatón de Correos? Quiere [illegible] que tienen derecho (?) a [illegible] ción de todo ciudadano el dar las máximas facilidades posibles a todo servicio del Estado siempre y cuando estas facilidades no degeneren en perjuicio, como ocurre en este caso?

Dudo que el propietario haya tomado cartas en el asunto; más bien creo un exceso de celo por parte del encargado, y si es así, a dicho propietario es a quien corresponde el rectificar la conducta de su encargado, y en caso contrario a la autoridad competente.—**J. R. O.**

Arona, 19 de julio de 1933.

Información regional

LA PALMA

Fallecimiento

A la avanzada edad de 94 años falleció en esta ciudad, don Antonio José García Batista, persona muy respetable y estimada por todas sus amistades.

LAS PALMAS

Un hombre gravísimamente herido por atropello de una guagua

En la mañana del jueves fué atropellado en la carretera del Puerto, por la guagua número 2.680, el súbdito francés René Lejendre, de 35 años, soltero, profesor de idiomas y con domicilio en el Hotel Metrópole, resultando gravísimamente herido.

En la Casa de Socorro de Vegueta se le asistió de una herida contusa de quince centímetros de extensión en la región parietal izquierda, con fractura y hundimiento del mismo hueso, de pronóstico gravísimo.

Seguidamente se le trasladó al Hospital de San Martín, donde ingresó.

El suceso ocurrió frente al Hotel Metrópole, a eso de las once de la mañana.

El cura de la Aldea y un padre redentorista multados con 500 pesetas

El gobernador civil ha impuesto multas de 500 pesetas, al cura párroco de la Aldea de San Nicolás y al padre redentorista, don Alfredo Sánchez.

Al primero por haber consentido la salida de la procesión estando prohibida y sin la previa autorización, y al segundo por haber dirigido graves injurias y ataques al régimen en una conferencia celebrada por Acción Popular.

Llegada a Las Palmas del buque cablero inglés "Telconia"

Según manifiestan algunos periódicos de Las Palmas, se encuentra en la mar realizando pruebas en el cable telegráfico Cádiz-Las Palmas, el buque inglés "Telconia", que viene al mando de su capitán Mr. Carlton, trayendo a bordo, como delegados de la Administración española, a los ingenieros del Cuerpo de Telégrafos, don Rafael Galbia y don Emilio Rotellar.

También han llegado a esta capital a bordo del "Ciudad de Sevilla" los funcionarios del Cuerpo de Telégrafos don Víctor Bonnet y don Juan Cabello, los cuales esperan la llegada a Tenerife del citado buque cablero, para embarcar e inspeccionar los trabajos de reparación del cable viejo de Santa Cruz y Las Palmas.

Asimismo, el buque cablero habrá de reparar un trozo del cable Arrecife-Las Palmas.

Viaje del gobernador civil a Fuerteventura y Lanzarote

El jueves embarcó para Fuerteventura y Lanzarote, el gobernador civil de la provincia. Le acompañan su secretario particular, el ingeniero jefe de la Junta Administrativa de Carreteras, señor García Mauriño y el ingeniero jefe de Vías y Obras del Cabildo Insular de Puerto Cabras, don Ruperto González.

Durante su ausencia ha quedado encargado de los despachos del Gobierno civil, el secretario don Eduardo Carqué de la Parra.

Triple choque automovilístico

El automóvil número 2.455, conducido por un tal Vicente Molina, chocó en la Plaza de Santa Catalina con los números 4.876 y 4.335, guiados por Santiago Déniz Delgado, de 24 años, domiciliado en la calle de Juan Rejón y Jesús Bautes Pérez, de 20 años, con domicilio en la calle de Matías Padrón, causándoles los siguientes desperfectos:

Al 4.876, torcedura de la barra de la dirección y abollamiento en el guardalodo delantero, valorados en 150 pesetas y al número 4.335, rotura del guardalodo delantero y taza de la rueda derecha, cuyos daños los valora en cincuenta pesetas.

En beneficio de Fuerteventura

En virtud de gestiones que ha venido realizando en Madrid el diputado don Bernardino Valle, durante su estancia en aquella capital, la isla de Fuerteventura comienza a recibir los beneficios del cambio de régimen.

El señor Valle recibió un telegrama del Subsecretario de Agricultura, en el cual se le manifiesta que han sido giradas 40.000 pesetas más con destino a los trabajos agrícolas de enarenado que allí se vienen efectuando.

Estas cantidades se destinarán a la terminación de los trabajos que se efectúan en Tetir, Antigua y Tiscamanita, dedicándose el sobrante, si lo hubiere, a Pájara y otros Ayuntamientos que se hallen en condiciones de realizar las obras a que esos dineros se destinan.

Asamblea pro-amnistía

El Comité Radio del Partido Comunista, (S. E. de la I. C.), nos envía la siguiente nota:

"El próximo domingo, 23 de los corrientes, a las 10 de la mañana, tendrá lugar en el Cine "La Paz" una gran Asamblea pro-amnistía para los obreros y campesinos.

Trabajadores de Tenerife: los 9.000 revolucionarios presos en las cárceles españolas necesitan la amnistía para poder reintegrarse a las luchas proletarias. ¡Acudid a este acto!

COMITE DE RADIO."

La mejor preparación para el cutis

"Agua Visnú"

en tonos rachel, rosado, moreno claro y blanco.

Cabildo Insular

Establecimientos de Beneficencia

Teniendo la Administración de estos Establecimientos que adquirir los artículos de inmediato consumo necesarios a los mismos para atenciones del mes de Agosto próximo, se convoca por el presente anuncio a todos los comerciantes que deseen hacer ofertas, las cuales habrár de ajustarse a las condiciones que se hallan de presados Establecimientos todos los manifiesto en las oficinas de los ex-día laborables, de tres a cinco de la tarde.

Santa Cruz de Tenerife, 20 de Julio de 1933.—El Secretario-Contador, **Rafael Marrero Padilla.**—Visto Bueno, el Consejero-Inspector, **Maximino Acea.**

Peluquería Moderna para señoras

Instalación higiénica y confortable
Servicio esmeradísimo
Precios moderados

Depilación. Manicura. Ondulación al agua (Mis en plis o marcado de ondas) 2 pesetas.—Lavado higiénico de cabeza.—Tratamiento de belleza con masaje y limpieza del cutis, 3 pesetas.—Decoloración del cabello al tono deseado. Tintes de las mejores marcas.—**Ondulación Permanente completa y garantizada, 15 pesetas.**

CORTE DE PELO UNA PESETA

La casa de mayor confianza y garantía para las señoras.

Cruz Verde 8 y 10 pral. Teléfono 72.

Parque Recreativo

CINE AL AIRE LIBRE.—A las 8. Precios populares. Exito de la bellísima producción

«VALSES DE ANTAÑO»

Por Gustav Frohlich y María Paudler.

A las 10.—Estreno de la finísima producción «Universal» hablada en español, titulada

«DON JUAN DIPLOMATICO»

Por Miguel Faust Rocha, Celia Montalvan y Lia Tora.

Resbalosas aventuras de un perito en materias amorosas.

CINE LA PAZ.—Al aire libre. A 8. Precios populares. La opereta en colores

«SALLY»

Por Marilyn Miller y Laurence Grey.

A las 10.—Exito grandioso de la famosa producción lírica, titulada

«EL DANUBIO AZUL»

Por Brigitte Helm y Nikolas Schilrauss, con la cooperación de la orquesta «RODE».

FRENTE AL CINE LA PAZ. Hoy, últimos días de actuación del famoso

GRAN CIRCO POLO

Gran rebaja de precios. Variado programa.

Cine Numancia

A las 6'30 y a las 10'15. Estreno.—de la grandiosa opereta, uno de los mayores éxitos del incomparable actor cómico Nicolás Rimsky,

Asunto, color, música pegadiza, canto, mucha originalidad y una soberbia presentación.

A las 8'30.—En sección popular, con el grandioso film Paramount, gran éxito de Wynne Gibson

UNA MUJER PERSEGUIDA

EN ESPAÑOL

Royal Victoria

A las 8'15, sección especial con la interesante producción

LA CHOCOLATERITA

Por JACQUELINE FRANCELL y PIERRE BERTIN.

Hoy, a las 10'15, estreno de la comedia conyugal, plena de comicidad, alegría y lujo

NICOLE Y SU VIRTUD

Por Alice Cocea, Ande Roanne y Paulette Duvernet.

CINE AVENIDA

Hoy, a las 9 y media, estreno de la opereta cantada y hablada totalmente en español

EL CABALLERO DE LA NOCHE

Por José Mojica, Mona Maris, Rumualdo Tirado y Andrés de Segurola.

Y un Noticiero Fox.

CINE TOSCAL

A las 8 y a las 10, estreno de la cinta Cinaes que presenta a RIN-TIN-TIN titulada

EN LA FRONTERA

Es una comedia dramática de extraordinario interés novelesco.

Por ARMIDA y JOHN LITEL.

Además los complementos **ENTRE SALVAJES** y **CURIOSIDADES.**

Cine San Sebastián

A las 8 y a las 9 y tres cuartos, la gran producción Paramount completamente en español titulada

EL HOMBRE Y EL MONSTRUO

Cine Tenerife

A las 8. Función sonora. La entretenida comedia frívola

ARTURO

A las 10. Función sonora. La superproducción totalmente hablada en español

CHERI-BIBI

Por ERNESTO VILCHES.

Teatro Leal

A las 6 y media y a las 9 y media.—La gran opereta alemana de la casa Cinaes, interpretada por los artistas del teatro Lírico de Berlín, con bellas canciones y números musicales

VICTORIA Y SU HUSAR

Por Ivan Petrovich y Frider Schuster.

Además un complemento.

Ministerio de Cultura 2010

LA VIDA LOCAL

Ayuntamiento

Un anteproyecto del arquitecto señor Arroyo

El arquitecto señor Arroyo Herrera ha elevado un informe al Ayuntamiento sobre la urbanización del núcleo que forman las calles del Pilar con las de Teobaldo Power, Suárez Guerra y Adelantado y la ampliación de esta última hasta doce metros de ancho.

Dice el señor Arroyo en su escrito, que el núcleo que forman el encuentro de las calles del Pilar con las de Suárez Guerra, Teobaldo Power y Adelantado es de tan reducidas dimensiones, que tanto para el tránsito rodado como para el de transeuntes, es de una contínua molestia. Siendo además la calle del Pilar una vía de 14 metros de ancho, queda la obra efectuada de su ensanche sin tener el debido acabado por un extremo de Naciente, o sea por el núcleo reseñado, y pide con toda urgencia amplias relaciones con calles o plazas de alguna capacidad. Estando inmediata la Plaza de la Libertad, ésta deberá ser la feliz terminación de aquellas obras de urbanización.

Dado el que un accidente casual ha hecho desaparecer parte de una casa y un almacén situados en la calle del Adelantado, con un desembolso relativamente pequeño pueden adquirirse esos solares, y expropiando la casa propiedad de don Andrés Saavedra, situada en el encuentro de dicha calle, por la de Valentín Sanz, se puede ensanchar la calle del Adelantado, sobre su alineación del Sur, hasta darle doce metros de ancho y facilitar la construcción del Banco Hispano Americano, con fachada hacia esta calle, a más de la que tendrá sobre la de Valentín Sanz.

El núcleo que forman el encuentro de la calle del Pilar con la de Suárez Guerra, Teobaldo Power y Adelantado, puede también ensancharse, dando lugar a un gran espacio donde transitarían con facilidad toda clase de vehículos, sin molestia para el de peatones y con lo que se lograría también hermosear el encuentro de tanta calle de ancho mínimo y favorecer la construcción de nuevos edificios.

La calle de Suárez Guerra, desde la del Pilar hasta la Plaza del Patriotismo, también se puede ensanchar hasta lograr nueve metros de ancho, efectuando este ensanche a expensas del conjunto de casas viejas que están situadas en su acera Norte.

Esta última reforma habría de efectuarse paulatinamente, a medida que las nuevas construcciones fueran tomando la nueva alineación Norte; pero parece muy conveniente iniciar la reforma, colocando en línea la casa situada en la esquina Norte del encuentro de la calle del Pilar y Suárez Guerra.

Para lograr las reformas expresadas sería preciso expropiar siete casas y un trozo de solar.

El valor total de las expropiaciones importa 327.619'88 pesetas; los derribos, 11.700, y la urbanización con macadán asfáltico y construcción de aceras, 44 mil 658'70 pesetas.

El Ayuntamiento venderá parcelas y solares por valor de 60.067'35 pesetas.

El total de este anteproyecto asciende a 323.911'23 pesetas.

Derivaciones de una tubería

La Junta de Obras del Puerto remite escrito pidiendo autorización para hacer una derivación de la tubería del agua a presión del barrio de la Alegría al objeto de que llegue a los depósitos generales de dicha Junta.

Estudios

Heriberto Ramos, Enriqueta Bergillos y Pedro Albertos solicitan pensión para cursar estudios elementales.

De quintas

El coronel de la Caja de Reclutas comunica al Ayuntamiento que el día 9 del próximo mes de agosto le ha correspondido a este Ayuntamiento para el ingreso de los mozos en Caja.

Construcción

Don Virgilio Hernández solicita construír una casa en la calle Reja.

Clausura de casas

La Junta Municipal de Sanidad remite certificado de clausura de las casas números 44 de la calle Alcalá Zamora y 5 de la Cuesta de Piedra.

Desperfectos

Al aparejador, don Angel Medina, se le ordena el arreglo de desperfectos en varias calles de esta ciudad.

Designación

La Inspección de Primera Enseñanza de esta Capital notifica haber sido designado el alcalde para vocal de la Comisión Mixta Provincial encargada de la sustitución de la enseñanza religiosa.

Presentación

Se interesa del presidente de la Cooperativa Tinerfeña, Asociación de Crédito Mútuo Constructora de Casas Baratas, se sirva pasar por la oficina administrativa de Obras de este Ayuntamiento, para un asunto que le interesa.

El servicio de aguas

La dirección de la oficina de Aguas de este Ayuntamiento pone en conocimiento de los señores abonados al agua a presión y del público en general, que las horas fijadas en la actualidad para el servicio son las comprendidas desde las seis de la mañana hasta las cuatro de la tarde, sin perjuicio de que en los días que se cuente con mayor caudal de agua se prolongue el abasto el mayor número de horas posible.

Jurados Mixtos

Servicio de colocación obrera y defensa contra el paro

Del Ministerio de Trabajo se han recibido en los Jurados Mixtos los carnets de súbditos extranjeros. Pueden pasar a recogerlos los de las siguientes nacionalidades: alemanes, sirios, belgas, rumanos, suizos, indios, dinamarqueses, franceses, polacos, canadienses, austriacos, italianos, palestinos, estoniano, checo-eslovacos, cubanos, griegos, africanos, venezolanos, holandeses, rusos y portugueses. Será necesario presentarse personalmente y llevar justificante de la solicitud presentada y una fotografía igual a la del carnet, de aquellos que nos las presentaron por duplicado.

Ingleses

Se advierte a los súbditos ingleses que solamente abonaron cinco pesetas en Hacienda que tienen que ingresar además 2'07 pesetas, y con una fotografía remitir la carta de pago a la Junta Central del Servicio de Colocación obrera y defensa contra el paro, bien directamente o por conductos de estos Jurados Mixtos.

***

Para recoger los carnets y consultas en general se señala la hora de las dos y media a tres y media en el local de los Jurados Mixtos, Candelaria, 19.

Juicios para hoy

En el local del Jurado Mixto se celebrarán hoy los siguientes juicios de conciliación:

A las 16, don Antonio García Valentín, a nombre de 9 obreros, contra don Daniel Wuille, por despido injustificado.

A las 16'30, don Nicolás Delgado y Delgado, contra don Antonio Pérez, y don Diego Cabrera Román, por debito de jornal.

A las 17'30, don Alfonso Arnay, como presidente de la Asociación general de Empleados de Comercio, Industria y Banca, a nombre del afiliado don José Rodríguez Fumero, contra don Félix de la Cruz, por despido injustificado.

Juicios de primera convocatoria

A las 16'15, don Cándido Merchol Barrameda, contra don Manuel García Correa, por delito de cantidad.

Juicios de segunda convocatoria

A las 15, don Leoncio Hernández y don Francisco Hernández Diaz, contra don Salvador Mango, por debito de cantidad.

A las 16, don Gabriel de la Fuente Expósito, contra don Juan Rodríguez Gutiérrez, por despido injustificado.

A las 16'15, don Gabriel de la Fuente Expósito, contra don Juan Rodríguez Gutiérrez, por debito de jornales.

Comandancia de Marina

Posesión de un cargo

Se ha hecho cargo de la patente de navegación mercantil del vapor interinsular de la Compañía Trasmediterránea "Mahon", el capitán del mismo, don José María Sanchiz.

Auxiliares de oficinas

Han sido admitidos a las oposiciones a las plazas de auxiliares de Oficinas de la Marina Civil, los jóvenes de esta provincia don Lorenzo García Padrón y don Estéban Carrillo Rodríguez.

Declaración obligatoria

Se ha declarado obligatorio a los buques de cabotaje en este Archipiélago, mayores de 20 toneladas, el Diario de Navegación.

Orden a los pescadores

Por orden del señor Delegado Marítimo se han dado órdenes para que no se despache ninguna embarcación de pesca a la mar, que no vaya asegurada en una Mutualidd.

Se dvierte también que a todos aquellos que no cuenten con medios económicos necesarios para conseguir la firma que el código de trabajo exije, podrán inscribirse en la Mutualidad Nacional, creada por el Secretariado persistente de todos los pescadores.

El tiempo

El Observatorio de Marina de San Fernando telegrafía a esta Comandancia de Marina lo siguiente:

Bajas presiones en el golfo de Vizcaya, 1020. También bajas presiones en el Mediterráneo, 10.30. Cielo con nubes en la costa Cantábrica y golfo de Cádiz.

Nubosidades en el norte de Cantabria y Cataluña. Mar poco agitado, buen tiempo en el resto del litoral español.

Información Judicial

Sentenc

El Tribunal de Derecho ha dictado sentencia en la causa tramitada en el Juzgado de esta capital, por el delito de hurto de una pistola, contra Alejandro Melián González, a quien se condena, apreciándose la concurrencia de la agravante número 14, a la pena de tres meses y un día de arresto mayor, accesorias y costas.

También se ha dictado sentencia en la causa que por el delito de atentado se siguió en el Juzgado de esta capital, contra Miguel Morales Cabrera, al que se absuelve libremente con declaración de las costas de oficio, de conformidad con lo solicitado en el acto de la vista por el abogado defensor, don Ramón González de Mesa.

La misma Sala ha dictado sentencia en la causa tramitada en el Juzgado de esta capital, por el delito de lesiones, contra José Castro Díaz.

En dicho fallo se considera al procesado autor de un delito de tenencia de arma de fuego sin licencia y de una falta incidental de lesiones, cometida por simple imprudencia o negligencia, condenándosele por el delito, a la pena de seis meses de arresto mayor, y a la de diez pesetas de multa y reprensión por la falta, a las accesorias y a las costas.

Incoación de sumarios

El Juzgado de Instrucción de Los Llanos incoa los siguientes sumarios:

Por violación de la vecina de Tazacorte, Juana Martín García, de 30 años de edad, de lo que se acusa a Esteban Hernández y a José González Morales.

Por desacato al alcalde de Tazacorte y atentado al guardia municipal de dicho pueblo, de lo que se acusa a Higinio Acosta González, cuya detención se ha decretado.

Por corte de un pino maderable y sustracción de productos del monte público del término de Garafía, hecho atribuído a Petronilo Castro Hernández y Victoriano Pérez Rodríguez.

Juicio para hoy

En la mañana de hoy comparecerá ante la Sala de Vacaciones, Emilio Sagrera y otro, procesado por el Juzgado de esta capital por el delito de estafa.

La defensa estará a cargo del letrado señor González de Mesa.

Instrucción Pública

La sustitución de la enseñanza religiosa

Se ha comunicado a la Inspección la orden ministerial de Instrucción Pública nombrando la Comisión mixta encargada de la sustitución de la enseñanza religiosa en esta provincia por maestros nacionales.

Forman la expresada Comisión, según la orden de referencia, los siguientes:

Por la Inspección, la inspectora jefe doña Susana Villavicencio Pérez.

Por el Excelentísimo Ayuntamiento de esta capital, don Tomás de Armas Quintero, don Esteban Pérez Barrera y don Francisco Martínez Viera.

Por el Consejo provincial de Primera Enseñanza, doña Felicidad González y don Rafael Gaviño.

Por el Consejo local, don Gumersindo Robayna Galván y don Guillermo Acosta Fuentes.

Asociación Nacional del Magisterio Primario

La Comisión permanente de esta Asociación ha publicado un manifiesto, que dirige a todos los socios, manifestando que, en relación con la ley de Congregaciones, ha expuesto "ya ante quien debía los puntos de vista de esta entidad sobre los varios aspectos de orden técnico, administrativo y económico que la ejecución de la ley citada presenta".

En adelante, la escuela nacional será la de todos, dicen, y por ello "debemos poner al servicio de los sagrados intereses que la escuela representa un espíritu lleno de austeridad y de sentido humano, y que en nuestra actividad profesional puedan hallar los niños el modelo de un elevado ideal de conducta".

Una reunión

Han sido convocados los miembros del Consejo Provincial de Enseñanza para celebrar el próximo lunes, a las 5 de la tarde, en el salón de actos del Ayuntamiento de esta capital, una reunión para dar cumplimiento a lo previsto en el decreto de 7 de Junio anterior y de modo muy especial para el inmediato cumplimiento de lo ordenado en los artículos 11 y 12 de la mencionada disposición.

Estudios de Segunda Enseñanza

El director del Instituto Nacional de La Laguna, pregunta a la Inspección de Primera Enseñanza, que si entre los colegios inscriptos académicamente en dicha Inspección, existe alguno que se dedique a estudios de Segunda Enseñanza.

Sucesos varios

Embarque de polizones

En la mañana de hoy serán embarcados para la Península, a bordo del "Ciudad de Sevilla", los polizones Tomás Palomero, de 25 años; Miguel Sacur, de 26 años; José Balader, de 16 años; Juan Escobar Pastor, de 22 años.

También será embarcado para la Península, José Esteban Cobilla, después de haber cumplido una quincena en la cárcel de este partido.

Va reclamado por el Juzgado de Instrucción de Vigo.

Faltas a la moral

Por cometer faltas a la moral ha sido detenido y trasladado a la cárcel, Agustín Alberto González, de 22 años de edad, sin profesión y sin domicilio.

Amenazas de muerte

Se ha dado cuenta al Juzgado municipal de la denuncia presentada por Elías Pichón Loston, de 31 años, domiciliado en la calle de Miraflores, número 5, contra Enrique García, porque desde hace bastante tiempo le viene amenazando con quitarle la vida, debido a rivalidades de profesión.

Dos jóvenes sufren quemaduras

Anteanoche fué asistido en la Casa de Socorro Cristóbal Marrero, de 24 años, domiciliado en La Laguna, que presentaba quemaduras de primer grado en ambos antebrazos y manos.

También ha sido curado de quemaduras de segundo grado en el antebrazo izquierdo, Feliciano González, de 25 años, domiciliado en la calle de San Sebastián.

Presuntos autores del suceso de Taco

En las primeras horas de la noche del jueves fueron detenidos como presuntos autores del atraco cometido en la noche del domingo en una venta de un pago del Sur de la isla y como probables autores de los hechos cometidos en la ermita de San Isidro del Chorrillo, los individuos Alvaro Morales Expósito, de 40 años, y Matías González Prieto, de 32 años de edad, vecinos de la villa de Güímar.

Dichos individuos han sido puestos a disposición del Juzgado de La Laguna.

Registro Civil

Nacimientos

Juan José Yanes Delgado, Dolores Perdomo Fariña, Luciano Rivero Santana, Blanca Bonilla Pérez, José González Hernández, Francisco Hernández Fernández, Servia de la Cruz Abreu, Viriato de la Cruz Abreu y Francisco Betancort Rodríguez.

Matrimonios

Julio Rodríguez Padilla, de esta capital, 25 años, soltero, con Emilia García-Talavera Marrero, de la Gomera, 23 años, soltera.

Marcos Jiménez Vilar, de esta capital, 31 años, soltero, con Mérida Benítez Arnay, de esta capital, 24 años, soltera.

José Martín Pérez, de Santa Cruz de la Palma, 29 años, soltero, con María Mercedes Pérez y Pérez, de Santa Cruz de la Palma, 22 años, soltera.

Nicasio Miranda González, de esta capital, 38 años, soltero, con Ana González y González, de esta capital, 20 años, soltera.

Defunciones

Manuela Negrín Díaz, de Lanzarote, 87 años, viuda.—Senectud. Tribulaciones, 18.

EN LA BOCA, NO

Una gran opereta que tiene asunto, color, música pegadiza, canto, mucha originalidad, buen humor y una soberbia presentación, todo ello engarzado con tal acierto que proporciona al espectador un momento agradable.

HOY, en el CINE NUMANCIA

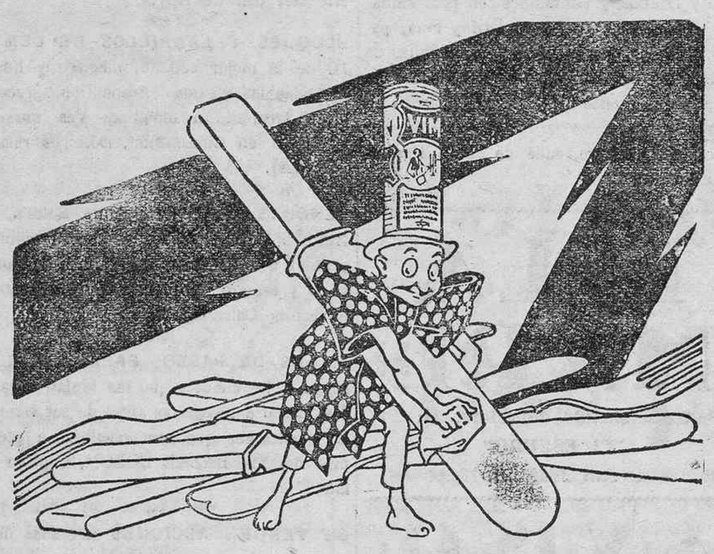

Cubiertos con un lustre soberbio

Frotar los cuchillos, los tenedores y las cucharas con un poco de Vim en un paño húmedo y adquieren un brillo especial. Vim elimina rápidamente las manchas y señales grasientas y da brillo a todo.

Vim es una necesidad en la casa moderna. Llévelo a su cocina y verá la diferencia de limpiar por este procedimiento científico.

VIM

EL LIMPIADOR QUE TIENE CIEN USOS

V 228-32A S LEVER BROTHERS LIMITED, PORT SUNLIGHT, INGLATERRA

TERRIBLE SUICIDIO

Se dispara la escopeta en la boca y el proyectil le sale por la nuca

En las primeras horas de la mañana de ayer, el niño de 13 años de edad, Vicente Rodríguez, entró en una cueva sita en el barranco de Las Lagunetas, en el Llano del Moro, del término municipal del Rosario, encontrándose con un cadáver.

Al acercarse vió que se trataba de su padre, llamado Sixto Rodríguez Gil, de 45 años de edad, que desde hace algunos dias había desaparecido de su casa.

El cuerpo de la víctima presentaba una herida de arma de fuego en la boca, con salida de la masa encefálica. Junto al cadáver se encontró una escopeta de dos caños, con un cartucho intacto y otro disparado. En el techo de la cueva aparecían trozos de masa encefálica.

El niño dió cuenta de lo ocurrido a su madre, Juana Hernández Vega, que acudió a la cueva, reconociendo en la víctima a su esposo.

Este se ausentó de su casa durante 22 dias, creyendo su mujer que había ido a la Esperanza a ver a su madre. Hace dos dias se presentó otra vez en su domicilio, manifestando que había ido a Arafo a buscar trabajo.

Todos los indicios hacen suponer se trata de un suicidio, desconociéndose las causas.

La cueva donde apareció el cadáver dista un kilómetro de la casa más cercana al Llano del Morro.

La víctima deja siete hijos.

Descanse en paz.

Al hacer explosión doce barrenos, un obrero resulta muerto y otro gravemente herido

En el pueblo de Santiago del Teide ocurrió en la mañana de ayer un doloroso suceso, resultando muerto un hombre.

Según las noticias que hemos recibido de dicho pueblo, a las ocho de la mañana, los obreros Luis Martín Casañas, de 28 años de edad y Luis Jiménez Mendoza, de 29 años, vecinos de Guía de Isora, prendieron fuego a las mechas de doce barrenos que desde el dia anterior habian preparado en la galería de aguas de la "Comunidad Vargas", sita en Santiago del Teide.

Cuando ya terminada la operación se alejaban de la galería para ocultarse, de una forma imprevista hicieron explosión los barrenos antes del tiempo calculado, lanzando grandes piedras sobre las víctimas.

Al darse cuenta del accidente, acudieron otros trabajadores en auxilio de los heridos, que se hallaban aprisionados debajo de un montón de piedras.

Efectuados los trabajos de desescombro, las víctimas fueron llevadas a una casa próxima, mientras llegaban los auxilios médicos solicitados por teléfono al gerente de dicha Comunidad, señor Franquet.

Los dos heridos fueron conducidos a Icod, donde se les practicó una cura de urgencia, y más tarde se les trajo a esta capital en el coche-ambulancia de la Cruz Roja, que salió a recoger a las víctimas.

Al llegar la citada ambulancia a las Arenas, en el término municipal del Puerto de la Cruz, falleció el obrero Luis Jiménez Mendoza, cuyo cadáver fué traído a esta capital.

El otro herido, Luis Martín Casañas, ingresó en la clínica del doctor Fariña, presentando una herida contusa en la región frontal, fractura del húmero, varias heridas en ambas piernas y erosiones y contusiones en distintas partes del cuerpo, de pronóstico grave.

El herido quedó hospitalizado en dicha clínica.

La infortunada víctima de este suceso, Luis Jiménez, era natural y vecino de Guía de Isora, dejando cuatro hijos.

Cuando ocurrió la explosión era el que se hallaba más cerca de los barrenos, alcanzándole piedras de grandes dimensiones, que le destrozaron la cara, con salida de la masa encefálica.

Cuide usted **su estómago** porque es la base de **su salud**

*

Yo padecí también como usted, pero me curó el

DIGESTÓNICO del Dr. Vicente

VENTA EN FARMACIAS

Aviso a los cazadores

La «Asociación de Cazadores del Rosario», sociedad legalmente constituída y legalizada según lo preceptuado por las Leyes, pone en conocimiento de los señores Cazadores, que queda prohibido terminantemente la entrada en los terrenos acotados por la misma, según lo dispuesto por los artículos 12 de la Ley y 7 de su Reglamento.

Los límites actualmente de esta Asociación comprenden desde el lugar conocido por «Aparta caminos», en las inmediaciones del Sobradillo, lindando por el naciente con los terrenos acotados por la sociedad venatoria «La Costa» y desde la terminación de ésta, con el mar; por el poniente o sease los altos, con la atarjea de Araca, terminando sus límites así al sur en la Caseta que se halla enclavada en lo alto de la «Cuesta de las Tablas».

Lo que se hace público por medio del presente anuncio para general conocimiento y en evitación de los perjuicios consiguientes establecidos en el artículo 50 de la Ley de Caza.

La Cuesta, 20 de julio de 1933. LA JUNTA DIRECTIVA.

Cooperativa para la elaboracion de pan «La Popular»

Con el fin de cumplimentar lo establecido en los artículos 28 y 34 del Reglamento de esta Cooperativa, esta Directiva acordó citar a todos los señores socios para que asistan a la Junta general ordinaria que se celebrará en el salón de actos de la «Casa de los Obreros», sita en la Rambla del General Gutiérrez, número 5 de esta Capital, el día 23 del corriente mes, de primera convocatoria a las 10 y media de su mañana, y de segunda (si no fuere número suficiente de socios), a los primeros siguientes 30 minutos, teniendo en cuenta que todos los acuerdos tomados serán válidos, en cuya General, después de suplicar la puntual asistencia, se pondrá a discusión la siguiente

ORDEN DEL DIA

1.—Lectura del acta de la última General por si se aprueba.

2.—Presentación de cuentas por los señores Tesorero y Contador de esta Sociedad.

3.—Renovación de los cargos de la Junta de Administración que han de vacar con arreglo al Reglamento.

4.—Manifestaciones de los señores socios.

Santa Cruz de Tenerife, 15 de julio de 1933. P. A. de la J. D. El secretario, **Alejandro Sierra.** V. B. El presidente, **Miguel Salvador.**

Academia de Corte Parisién Sistema Marti

DIRECTORA: AURORA PADRON

En esta ya acreditada Academia, las alumnas adquieren los conocimientos teóricos y prácticos del corte y cultura artística de Alta Confección, a cuyo objeto el plan de enseñanza se sujeta al programa del Instituto Internacional Martí de Barcelona.

Eficaz preparación para las alumnas que deseen obtener el título de Profesora.

Callao de Lima, número 6 (moderno), esquina a Robayna.

Ministerio de Cultura 2010

ECOS DE SOCIEDAD

Viajeros

Hoy regresarán a Barcelona don Demetrio Carceller y don Francisco Recasens, miembros de la Compañía Española de Petróleos.

—Ha marchado a Las Palmas el joven don Antonio Cruz González.

—Ha regresado de la Península el teniente de Infantería, don Enrique Rivas.

—Ha llegado de la Península el alférez de navío, don José Cerviá Cabrera.

En unión de su familia ha llegado de Las Palmas el comandante de Intendencia, don Felix Navarro Nieto.

—De Lanzarote ha llegado la señorita Dolores Martín.

—Han llegado de Santa Cruz de la Palma don Sebastián Rodríguez, don Anselmo González, don Juan Nebot, doña Pura Cabrera, don José Hernández, y doña María Santana.

—Hoy embarcará para la Península el periodista don Tomás Guillén.

—Llegó de Santa Cruz de la Palma el maestro nacional, don Alvaro Carballo.

—Han llegado de Las Palmas don Miguel Garau, don Antonio Arbona, don Julio González, don José Martínez, don Pedro Compter, don Dionisio Gutiérrez y don Domingo Quintana.

—En unión de su familia ha regresado de Las Palmas, don Luis Benítez de Lugo.

—En el "Ciudad de Sevilla" llegaron ayer de la Península don José Cabrera, don Heraldo Galván, don Juan Cabello, doña Aurora Rey, don Víctor Bonnet y don Eloy Real.

—En compañía de su señora esposa ha llegado de la Península, don Conrado del Toro.

—Han llegado de Las Palmas don Aquilino Delgado, don Vicente Rivero, don Pablo Lugo, don Mario León, don Emilio Gutiérrez, don José Brito y don José Bravo.

—Regresó de Las Palmas el maestro nacional, don Domingo Martín Díaz.

—Ayer llegaron de Barcelona don José Pesqueras, don Julián Alemany, don Antonio Salazar, don Ricardo García, doña Ana Rosa Salazar y doña María Luisa González.

—De Cádiz llegaron ayer don Diego de la Calle, don José Martínez, don Ramón Miralles, don Francisco Fernández y don Pascual Martínez.

—Llegó de Arrecife don José Cabrera.

—De Barcelona llegaron don Ricardo Slelly, don Marcel Dreyfus, doña Modesta Puyal y don Mariano Ureta.

—Hoy harán viaje para Barcelona don Alberto Henry y don Silvestre Hernández.

—En la mañana de hoy hará viaje para la Península el industrial de Santa Cruz de la Palma, don José Fernández García.

—Ayer llegó de Las Palmas don Conrado Brier.

—Ha regresado de Las Palmas don Alberto Camacho, en unión de su señora esposa.

—Anoche hizo viaje para Las Palmas, en unión de su señora esposa, el procurador de los Tribunales, don José Gutiérrez Expósito.

—Hoy embarcará para Santa Cruz de la Palma la señorita Rafaela Rodríguez Hernández, en unión de su hermano don José.

—Hoy harán viaje a la Península don Ramón Biosca, don Antonio Arazuri, don Francisco Rosell, don Bartolomé Román, señora e hijos, don Eusebio Galicia, señora e hija, don Antonio Diaz, don José R. Massieu, don Francisco Padrón, don Andrés López, don Rafael Peyró, don Pablo Martin, don Miguel Berenguer y hermano, don Manuel Manjón, don Eduardo Guerrero y señora, don Rafael Flores, don Paulino Sans y señora, don Francisco Cuerda, señora e hija, don Antonio Redondo, señora e hijos y don Manuel Lafont, señora e hija.

—Anoche se embarcaron para Las Palmas don Pedro R. Martorell, don Joaquín Robles, don Juan Richi, don Pedro Padrón, don Manuel Quevedo, don Juan Fernández, don José Duque, don Juan Domínguez y señora, don Esteban Ruso, don Juan Carrillo y Mr. Bell.

Periodistas

Ayer llegó de Madrid, a bordo del vapor "Ciudad de Sevilla", el joven periodista y estimado amigo nuestro, don Andrés de las Casas Casaseca, que se propone pasar una temporada en estas islas.

Reciba nuestro saludo de bienvenida.

Diplomático

Después de haber pasado entre nosotros una corta temporada, hoy hará viaje a París el Agregado Comercial de la Embajada de España, don José Casais Santaló.

En San Francisco

El próximo domingo, 23 de los corrientes, se celebrará en la iglesia parroquial de San Francisco, de esta capital, la solemne función religiosa que dedica cada año a Nuestra Señora del Carmen, la familia de Cruz Delgado, a quien le debe la parroquia la adquisición de la hermosa imagen que en ella se venera. La misa será cantada por el coro de caballeros que dirige el maestro Terol, habiendo sido encomendado el sermón al Rvdo. P. Cristóbal Fernández, notable orador sagrado.

Enfermos

Ha sido operado en la clínica del Dr. Ponce, de Las Palmas, con resultado satisfactorio, don Juan Castro Febles.

Necrología

Ayer se efectuó en esta capital el sepelio de la respetable señora doña Luisa Galván Balaguer, asistiendo al triste acto numerosa concurrencia.

Reiteramos a sus hijos y demás familiares nuestro sentido pésame.

—En Arucas ha dejado de existir doña Isabel Assiego Díaz, a cuyos familiares acompañamos en su sentimiento.

—Anoche dejó de existir en esta capital don Juan Marrero y Marrero, persona que gozaba de gran estimación entre sus amistades.

Su sepelio se verificará hoy, a las 4 y media.

Reciban sus familiares la expresión de nuestra condolencia.

GIBBS

Jabón para la barba.—Jabón dentífrico.—Jabón de tocador.—Crema para la belleza.—Agua para la higiene de la boca.

Pedid siempre los productos

GIBBS

Bar-Cantina del Balneario SANTA CRUZ

Ya se ha verificado la inauguración a cargo de la HORCHATERIA VALENCIANA. — Se sirven desayunos y meriendas, con la famosa PAELLA VALENCIANA, acreditada en esta Casa.

HELADOS, DULCES Y FIAMBRES. Servicio esmerado, A TODAS HORAS

ALBORNOCES

TRAJES BAÑO, GORRAS y ZAPATILLAS DE GOMA a precios reducidos.
El mejor surtido de la temporada lo encontrará en el almacén

CASA GONZALEZ

VALENTIN SANZ, 15. TELEFONO 371.

BAZAR COLON

Capitán Galán, 27

Santa Cruz de Tenerife

BANCO HISPANO DE EDIFICACION

FACILITA CASA PROPIA MEDIANTE UN PEQUEÑO AHORRO MENSUAL

Delegación para la provincia: Fermín Galán, 60.—Teléfono, 798.

SANTA CRUZ DE TENERIFE

Dirección general: Avenida Eduardo Dato, 16.—MADRID.

EL PUERTO

Entradas de ayer

VAPORES.— "Orford", inglés, de Southampton y Funchal, con 419 pasajeros de tránsito. Consignado á Hamilton.

"Sardinia", noruego, de Dieppe y Las Palmas, con carga general. Consignado á Rodríguez López.

"Ciudad de Sevilla", español, de Barcelona y escalas, con 160 pasajeros de término y carga general. Consignado á M. Cruz.

"Mahón", español, de Santa Cruz de la Palma, con 30 pasajeros de término y carga general. Consignado á Manuel Cruz.

"Bajamar", noruego, de Londres, con 8 pasajeros de término y carga general. Consignado á R. López.

"San Cristóbal", español, de Garachico, con frutos. Consignado á Rodríguez López.

"Isora", español, de San Sebastián de la Gomera, con carga general. Consignado á Rodríguez López.

"Amir", español, de Tazacorte y escalas, con frutos. Consignado á Fyffes.

"Gadir", español, de Hermigua, con frutos. Consignado á Fyffes.

"Sancho II", español, de Santa Cruz de la Palma, con frutos. Consignado á Rodríguez López.

VELERO.—"Pesquera", de Arrecife.

Salidas

VAPORES.— "Orford", para Casablanca y Southampton; "Rabat", para Las Palmas y Hamburgo; "Sardinia", para el Puerto de la Cruz y Dieppe; "Colón" y "Guanche", para Tazacorte; "Mahón", para Las Palmas; "San Cristóbal", para Garachico; "Sancho II", para Santa Cruz de la Palma.

VELERO.—"Herbania", para Las Palmas.

Brodarsko Akcionarsko Drustvo "Oceania" Susak

Línea Adriático, Malta, Africa del Norte, Marruecos, Islas Canarias.

«SUD»

saldrá de Santa Cruz de Tenerife para Casablanca, Orán, Algeria, Malta, Split, Trieste y Venecia, el 29 de julio, admitiendo fruta, carga general y pasajeros de primera y tercera clase.

Consignatario, Arnaldo Díaz Martínez; Bethencourt Alfonso 10. Teléfono, número 74.

La Ciudad de Tenerife

Calle de Santo Domingo, 8.

BARATILLO

Por cambio de negocio y dejar definitivamente el de tejidos esta casa Realiza todas las existencias de tejidos al precio de Fábrica.

Visiten este almacén si quieren Comprar Barato toda clase de tejidos.

También hemos recibido de nuevo los Buzos de Mecánico para niños de 4, 5, 6, 7, 8, 9, 10 y 11 años, y pantalones con peto llamados, industriales, trajes de Dril y lana, para 5, 7, 9, 10, 12, 14 y 16 años; sábanas de matrimonio a 5 pesetas y de cuerpo a 4 y crespones georgette a 2'40. Gran variedad en colores.

No se confundan, calle de Santo Domingo, número 8.

TELA MARI

Gran surtido de colores en "EL ESCUDO"

San José, 27.

AVISO

Magnífica leche y de absoluta garantía es la que GRANJA BELEN reparte a domicilio mañana y tarde en botellas precintadas.

GRANJA BELEN CUENTA CON ESTABLOS Y GANADO PROPIO, único medio de poder responder de la garantía que ofrece.

El ganado y establos de GRANJA BELEN están intervenidos por las visitas regulares de la Sanidad pecuaria municipal.

De las excelencias de la leche que reparte al precio de una peseta el litro la afamada GRANJA BELEN, podrá convencerse pidiendo una prueba al Teléfono 6-7-1, que es el de GRANJA BELEN.

Camisería "Londres"

NORTE 12

Siempre que necesite comprar camisas, corbatas, pijamas, trajes interiores, albornoces, calcetines, pañuelos y demás artículos para caballeros, recuerde que esta casa especializada en novedades masculinas, podrá servirle satisfactoriamente.

Juan de las Casas y Lobato

ABOGADO

Horas de oficina de 9 a 12 y de 3 a 6.

Ferrer, número 17 principal.

Martes, jueves y sábados, consulta gratuita de 3 a 6 de la tarde.

GACETILLAS

Anoche debutó en el Hollywood Cinema, de Las Palmas, la gran artista española, Reyes Castizo, "La Yankée", a la que acompaña el humorista Briani.

"La Yankée" ha dicho a un periodista de la vecina isla que se propone actuar también en Tenerife, y que desde estas islas seguirá viaje a Nueva York, donde ha de cumplir un ventajoso contrato.

EN CASA PARTICULAR se daría pensión a uno o dos caballeros, habitación bien ventilada, cuarto de baño. Precio económico. Candelaria, número 1.

PERDIDA.—Se ha extraviado una perrita loba en el barrio Cuatro Torres. Se agradece la entreguen a don Manuel González en Cuatro Torres, calle segunda (trasera del cementerio).

Han llegado a esta capital 41 estudiantes alemanes, que se proponen permanecer varios días en Tenerife, visitando nuestra isla.

Dichos estudiantes estuvieron últimamente en Las Palmas.

BLENORRAGIA.—Curación rápida y radical, por antiguas y rebelde que sean con el conocido producto alemán, GONOCIN.

A LOS EMPRESARIOS DE CINEMATOGRAFO: El riesgo de los incendios, deterioros, extravíos, pérdidas, robos, etc., que puedan sufrir las películas y discos puede ser cubierto por una prima módica por la «Aseguradora del Film, S. A.»—Delegado para esta provincia: Felipe Méndez Martín, Capitán Galán, 15, Primer piso, Teléfono, 1109.

SE VENDE un piano completamente nuevo marca «Zeitter & Winkelmann». Razón 25 de julio, número 14.

Ha marchado a Las Palmas, en uso de licencia, el inspector de policía de esta capital, don Francisco Cabrera.

SE ALQUILA una accesoria para oficinas o comercio en la calle Puerta Canseco número 38, esquina a Juan Padrón.—Darán razón: Capitán Galán, 71, Oficinas.

SE VENDE un loro hablando, pavos y patos. Razón, Lucas Fernández Navarro, 26.

SEÑORAS Y SEÑORITAS en la calle de Viera y Clavijo, número 7, se confeccionan toda clase de trajes para señoras y niñas. También se cortan y prueban trajes a la medida por el moderno sistema Marti. Precios módicos.

SE ALQUILA en la Higuerita una casa para temporada de verano o por años. Informarán en Santa Cruz de Tenerife don Carlos Schwartz Mattos, Sabino Berthelot, número 13.

Dada la gran demanda de abonos para los encuentros del Español, de Barcelona, se ha dispuesto que continúe abierto hasta las diez de la noche del día de hoy.

BLOQUES Y LADRILLOS DE CEMENTO de la mejor calidad, macizos y huecos en todas las medidas. Arena fina, gruesa y picón triturado a máquina. Vea muestras y precios en Consolación, 53. (Fábrica de Gaseosas).

SEÑORAS.—En la calle Santa Rosalía, 52 frente al Postal Express, se hacen valencas plisados e incrustados, a máquina, con prontitud y esmero; también se recogen trabajos en Emilio Calzadilla, 27.

SILLAS DE PASEO PARA NIÑOS. Se ruega a los clientes que las tenían encargadas, pasen a recogerlas antes de ser vendidas las existencias que han resultado a precios más baratos. BAZAR COLON, Capitán Galán 27.

SE VENDEN ACCIONES liberadas de la elevación de aguas de «La Grimones», situada en el término municipal de Realejo Bajo. Para informes, L. T. T. San Agustín, 3. La Laguna.

Esta noche se estrenará en el Royal Victoria una festiva comedia conyugal. Todos los matrimonios, especialmente los recientes, deben ver esta magnífica producción y así, se evitarán muchos contratiempos.

SE VENDE una casa en Icod, en la calle de San Agustín, número 17, sitio céntrico de la población, reformada últimamente y con todos los servicios sanitarios. Pueden alojarse dos familias. Tiene una huerta en producción de plátanos, en inmejorables condiciones, y por la mitad de su valor se enagena. Para informes, Droguería de don Ramón Borges, en Icod.

SE VENDE una casa recién construída situada a la entrada de La Laguna, frente a la Cruz de Piedra, en la calle en proyecto de la Universidad, a 46 metros de la carretera; compuesta de sala, antesala, pasillos, tres dormitorios, comedor, cocina, cuarto de baño, despensa, jardín, patio central, y traspatio, cubierta de azotea, con agua a presión e instalación eléctrica. Darán razón Plaza de San Cristóbal, 24, o en el Camino de San Diego, Juan Cabrera Dorta. La Laguna.

SE ALQUILA una espaciosa casa en esta capital en el barrio de los Hoteles, consta en el piso alto de 4 dormitorios y cuarto de baño con calentador eléctrico, y en el bajo, sala, comedor, cocina, cuarto para la criada y cuarto de despojos, tiene jardín y un amplio solar, en la parte trasera de la misma, con garage; agua a presión, gas y demás comodidades. Informarán Suárez Guerra número 2. Teléfono 711.

En atento besalamano nos participa don Eulogio Alonso-Villaverde Moris haber sido nombrado secretario general de la Universidad de La Laguna, a propuesta del Claustro de profesiones de dicho Centro.

PIANO PIANOLA. La mejor marca «Klingmann» a mano o pedal. Modelo vertical. Se ofrece uno en precio módico al contado o a plazos. En la calle Capitán Galán, número 19, en esta Capital. Bazar de Carlos Lecuona.

SE VENDE cebollino de las tres variedades de la cosecha presente. Para informes, Santa Rosalía 17, y en La Laguna tabaquería de Alvaro González, calle la Carrera.

SE ALQULA amplia y ventilada habitación con ventana a la calle, amueblada y con baño, para caballero o dos amigos. Santa Rosalía, 17.

SE OFRECE un joven con conocimiento de las cuatro reglas, para comercio, oficina o cualquier trabajo análogo. Razón en esta imprenta.

SE VENDE un ropero completamente nuevo y muy barato en Ferrer, 18, alto derecha. Razón, desde las 2 en adelante.

La sociedad de recreo del barrio de la Alegría celebrará junta general extraordinaria mañana, domingo, a las diez de la mañana.

PAN GRILLE «NATURA».—Muy indicado a los dispépsicos, obesos y artríticos; en los catarros gástricos-intestinales y en la debilidad general, etc. Se vende en esta capital en la «Casa de Régimen», Suárez Guerra, 20; en La Laguna, don A. Renedo, Obispo Rey Redondo, 28; y en el Puerto de la Cruz, «La Salud», San Juan, 1.

SE DESEA alquilar una o dos habitaciones para dos extranjeros en el Barrio de los Hoteles. Una de éstas amueblada; la otra sin muebles. Ofertas con indicación de precio a la Redacción de este periódioc.

Han sido puestos a disposición del Juzgado de instrucción de este partido, los sujetos Manuel Delgado Marrero y José Hernández Acevede.

SE VENDE una máquina de fotografía de minuta barata. Razón K. Christiansen, calle Niceto Alcalá Zamora (antes La Rosa), 16. Horas de 4 a 6.

SE VENDE la casa número 32 de la calle de Duggi esquina a la de Alvarez de Lugo. Informarán Alfredo López López, Plaza de la Iglesia, 3, de 1 a 2.

En el Ayuntamiento (Sección de Gobernación), se hallan depositados y a disposición de quien acredite ser su dueño, un anillo y una medalla que fueron encontrados en la vía pública.

ACADEMIA «BLASCO», de corte parisien, sistema «Marti». Calle de la X, 2.—Teléfono 1045. A partir del 1 de agosto abrirá esta Academia una sección de costura para las señoras y señoritas que en lencería y modistería deseen poseer teorica y practicamente estudios de Alta Confección.

En el sorteo de los dos abonos de sombra para los partidos Español-Tenerife salió agraciado el número 716, cuyo poseedor puede pasar a recogerlo por la Imprenta Obrera, Miraflores, 102.

ACCIONES DE AGUAS.—Se venden seis de la Comunidad «El Fraile» y «Fuente de las Ovejas» en Guía de Isora, juntas o separadas. Es una galería de gran porvenir, hallándose ya en la verdadera zona del agua, y teniendo ya gran cantidad alumbrada. Para informes y demás, Ramón Cruz Ossorio, en Icod. (Joyería).

Mañana se celebrará en la popular sociedad, Recreo, del barrio de la Alegría, un baile en honor de sus socios y familias, que será amenizado por una orquesta de esta capital.

SE VENDE hermosa mesa de billar semi-nueva con todos sus accesorios, muy barata. Razón, Candelaria 24.

SE VENDEN magníficos solares con huerta y sin huerta, a precios módicos en La Laguna, calle de Viana. Darán razón Cabrera Pinto, 1. La Laguna.

SEÑORITA con buena instrucción se desea como enfermera. Informarán Fermín Galán, número 34.

SE NECESITAN aprendizas de costureras para confeccionar ropa de señora. Razón, Noria, 39.

MUSICA PARA PIANO A MITAD DE PRECIO, se vende en el Puerto de la Cruz, en la Librería de Cartaya.

PERDIDA.—El sábado, 15 del corriente, entre las 5 y 5 y media de la tarde, se extravió un broche de diamantes, frente a los almacenes de las señora Viuda de Gil, en la calle de Valentín Sanz. Se ruega a la persona que lo haya encontrado lo entregue en las oficinas de los señores Hamilton y Cía. (Departamento de Caja) donde será recompensada, además de agradecérsele por la persona interesada, por tratarse de un recuerdo de familia.

Con pasajeros y correspondencia llegará esta noche procedente de los puertos del Norte de España y Cádiz, el vapor de la Compañía Trasmediterránea, "Romeu".

SE TRASPASA un pequeño negocio para dulcería o tienda. Sitio céntrico. Vendo máquina Singer, máquina registradora y dos mesas marmol. Razón en esta imprenta.

SE VENDE una máquina de fotografía de minuta barata. Razón K. Christiansen, calle Niceto Alcalá Zamora (antes La Rosa), 16. Horas de 4 a 6.

SE DESEA comprar 2 ruedas de Bicicleta que estén en buen estado. Informarán Rambla de Pulido, 84 (Barbería).

SE NECESITA una sirvienta para dentro. Informarán, Puerta Canseco 65.

SE ALQUILA, una habitación en sitio céntrico, con ventana a la calle y completamente independiente. Darán razón en la Administración de este diario.

CHOFER.—Con carnet, se ofrece para particular. Modestas condiciones. Informes Bajamar (casa de don José Barreto).

SEÑORAS: En Icod, calle de San Agustín 4, se han recibido los últimos modelos de sombreros para señoras y niñas.

SE ALQUILA un piso recién construído en la casa número 12 de la calle de Teobaldo Power. Informarán en la del Castillo, número 83.

TUBERIA DE HIERRO USADA. Se venden 261 metros, con diámetro interior de seis pulgadas, con acoplamiento de rosca. Informes señores Fyffes Límites, Puerto de la Cruz.

SE ALQUILA el piso bajo de la casa de la calle de Mariana Pineda, número 5 (Transversal Benavides). Darán razón en San Juan Bautista, número 5. (Inspección de Emigración) de 9 a 1.

El próximo día 24 llegará de Londres el vapor inglés "Sultan Star", que será despachado para Santos y Buenos Aires.

Se aprovisionará de combustible líquido.

SE DESEA sirvienta con buenos informes, para La Laguna. Razón en esta capital, Pi Margall, 9.

EN LAS CANTERAS, carretera de Las Mercedes o sus inmediaciones, se desea alquilar una o dos habitaciones para la temporada de verano, en casa de familia decente.—Dirigirse por escrito expresando condiciones, a la Administración de este diario, letras F. G.

SE VENDE O SE PERMUTA por otra situada en esta capital casa en la Cuesta (inmediata al (Cine Park) de una planta, con jardín de 230 metros cuadrados y azotea y toda de mosaicos. Razón: Agencia General de Negocios «Santaella». Fermín Galán, 67 (a).

SIRAMA.—La máquina de afeitar eléctrica, pronto se venderá en estas Islas.

SE VENDE, leche pura de vacas finas, llevándose a domicilio. Se ordeña mañana y tarde. También se vende por vasos en la misma lechería. Para informes, en Imelde Seris 108 (Comercio).

La "Gaceta" publica un decreto disponiendo que los Ayuntamientos guarden testimonio de los expedientes contra los médicos titulares que se remitan al Tribunal provincial de lo Contencioso, con el fin de poder enviar las certificaciones que se les pidan en el plazo de diez días.

SE DESEA local para oficinas, situación céntrica. Informarán en esta Administración.

ORTOPEDICO.—Esteban Pastor. Ortopédico y Cirujano Callista. Aplicación del tratamiento ortopédico moderno. Está en el París House del 19 al 26, todos los meses. En La Laguna, los 27 y 28, Hotel Aguere.

EN LA OROTAVA se alquila un amplio salón.—Informes, Calvario 35.

EMPLEADA con práctica en el mostrador, ofrece sus servicios. Lo mismo para almacenes que para estancos, dulcerías, etc., o como ama de llaves.—Informes, Callao de Lima, 18. Antiguo.

SE ALQUILA una casa en La Laguna. Razón en Carrera, 40.

SASTRERIA DAVID.—Necesita operaria de americana. Valentín Sanz 39.

SE ARRIENDA finca de 12 fanegadas en buenas condiciones para plataneras, situada en la Costa Sur, al lado de la Refinería. Para informes, Farmacia Mejías, Rambla de Pulido, 87.

SE DESEA pensión para soltero. Dirigirse por carta a F. G. en esta imprenta.

CAZA.—Queda prohibida en los terrenos de Igueste de San Andrés, los que se hallan entablillados y amojonados, siendo sus límites Norte con el monte público, Sur con el mar, Este con Anaga, Oeste con San Andrés. En dichos terrenos solo podrán cazar los vecinos de Igueste que obtengan expresa autorización de sus dueños.

ELECTRA

Ministerio de Cultura 2010

Lectura para la mujer

Tres modelos y el epuipo de una millonaria

PARIS.—París comienza a tomar su fisonomía veraniega; el calor aleja a los elegantes hacia las costas bretonas o hacia la costa vasca, según sus aficiones, y a veces según sus amistades, y nuestras bellas elegantes se dirigen a las susodichas playas, con el deseo justo de deslumbrar no sólo con sus trajes costosos, sino también con la belleza insinuante de sus cuerpos.

Si queréis completar un buen equipo de playa, ved con cuidado los tres modelos que os acompaño en este artículo.

Es el primero un traje muy práctico—aunque no tanto como el kilométrico—para viaje; la falda es de franela azul marino o negro, y se completa el bello vestido con una chaqueta en lana escocesa, en azul y blanco; sirve de adorno una corbata de la misma tela y una camisa de corte varonil en crespón blanco o "beige".

El segundo modelo es de crespón de seda a cuadros blancos y negros, con adornos en las mangas de volantes de gasa.

La originalidad de este traje consiste en la forma un poco exagerada del escote, que permite airear el tronco y lucir las morbideces, lunares y alguna otra cosa que se tenga en la espalda.

A las muchachas muy delgadas les aconsejamos no usen este escote, a no ser que tengan algún novio estudiante de Medicina que desconozca la morfología de las vértebras.

Y, por último, os presento un delicioso traje de tarde, muy propio para esos festivales que amenizan la vida junto al mar; es un bello modelo en muselina blanca con grandes volantes y, como complemento, una corta chaquetilla de terciopelo negro.

Y ahora, antes de terminar, os voy a dar una noticia de tipo económico: lo que cuesta un equipo. Se trata de una princesa de la aristocracia del dinero que, al desposarse con un príncipe, ha venido ahora a formar parte de la aristocracia oficial: Bárbara Hutton, heredera de millones de la firma Woolwarth, se ha casado con el príncipe Mdiwani.

Como era de esperarse, la novia ha recibido un equipo sobre el cual millones de mujeres no intentarán ni siquiera soñar, y, sin embargo, es una señal de los tiempos que atravesamos el que estos equipos son relativamente modestos. Y decimos relativamente, ya que habrá muy pocas mujeres que puedan permitirse el lujo que la hija del rey del emporio Woolworth.

El "modesto" equipo de novia de Bárbara Hutton se compone de los siguientes objetos:

Vestido nupcial, velo, zapatos, etcétera, 500 dólares; ropa blanca, 125; dos vestidos "tailleur" para la ciudad, 250; dos vestidos de "sport", 175; seis vestidos de seda estampada, 450; tres abrigos complementos de esos vestidos, 240; cinco vestidos de tarde, 625; dos chaquetas semilargas para los mismos, 225; cuatro vestidos "complets" y sus accesorios, 500; ocho sombreros, 200; dos docenas de pares de medias, 120; doce pares de guantes, 60; ropa blanca corriente, 500; cuatro bolsos para diario, 80; tres bolsos de noche, 75; chales, 100; hebillas, broches, etc., 50; cosméticos, 200; adornos, 150.

Todo ello, sumado, no hace siquiera 6.000 dólares, que a mucha gente le vendrían muy bien, pero que para una Bárbara Hutton no son gran cosa. Cierto es que, tan pronto como regrese a América, tiene intención de comprarse algunas cosas más; aparte de eso posee ya una buena colección de abrigos de pieles de varias clases, por lo que en este terreno ya no neceesita hacer grandes gastos.

La heredera de Wooworth ha heredado, a más de dinero, una buena dosis de talento comercial. Sabía muy bien que los salones de París le habrían hecho precios exorbitantes sabiendo su nombre, y siempre que pudo envió a una amiga para que hiciese las compras, economizándose así no poco dinero.

Y esto, queridas lectoras, es todo lo que tenía que contaros.

JEANNETTE

EL VIDRIO

UNIVERBEL

VENCE A SUS COMPETIDORES

POR OFRECER

SUPERIORIDAD INCOTESTABLE

Color blanco — Embarque inmediato — Precio igual — Superficie lisa

—GRUESOS: 2 a 2,2 m/m — 2.8 a 3.2 m/m.
3.8 a 4.2 m/m — 4.5 a 5 m/m.
5 a 6 m/m — 6 a 7 m/m.

Remesamos en 3 semanas máximo

Plazo nunca igualado

APARTADO, 132.—TELEFONO, NUM. 1030. — TENERIFE

Azaelas y Camelias

GRAN SURTIDO EN VARIEDADES DE FLOR DOBLE

ROSALES: LAS MEJORES VARIEDADES DE THE E HIBRIDOS DE THE

CLAVELES, PALMERAS, DRACENAS, ARAUCARIAS, ESPARRAGOS, HELEHOS, PANTANOS y otras plantas

SEMILLAS DE HORTALIZAS

— BRUNO BEESE —
DUGGI, 37

M. DIALDAS

PLAZA DE LA REPUBLICA NUMERO 9

Bajos del Club Inglés.

Crespones de seda natural, figuras de madera y marfil, Juegos de té y café en Porcelana y Sartzuma.

Ultimas novedades en objetos para regalos, Perfumería de las más altas marcas.

Antes de hacer sus compras visiten nuestra casa donde encontrará las más altas novedades a precios sin competencia.

CASA M. DIALDAS

PLAZA DE LA REPUBLICA, 9

El pleito de los inquilinos

Contestación a una propietaria

Leo con detención la nota publicada en los periódicos por Ana Muñoz Troya y voy a contestarla como merece.

Desde luego la relación que hace de casas, contribuciones y alquileres, es exacta.

Lo que se le ha olvidado a dicha señora es decir el valor que tienen asignadas dichas casas en los Registros del Catastro Urbano.

La mayoría de ellas aparecen con el valor de 1.800 pesetas y tres o cuatro con 2.400, correspondiéndoles legalmente (al 8 por ciento) una renta anual de 144 y 192 pesetas, respectivamente.

Si a esta renta le añadimos un 30 por ciento más para gastos de contribuciones y demás arrojarían un total a pagar por los inquilinos de 186 y 250 pesetas, respectivamente.

¿Nos quiere decir doña Ana por qué cobra en vez de estas rentas las que especifica en su nota?

No será por las mejoras efectuadas porque según el Decreto sobre alquileres sólo está autorizada para elevar éstos en un 7 por ciento del importe de la cantidad total empleada en aquéllas.

Partiendo de la base de que todas tengan suelo de mosaico (que no es así), puede calcularse que haya gastado por este concepto y el de servicio de agua 700 pesetas por vivienda, autorizándole la Ley para elevar los alquileres de cada una en 49 pesetas anuales y quedando éstos fijados en 235 y 299 pesetas anuales, respectivamente.

Cuando esta señora y su hijo se acercaron a este Sindicato tuvimos la ecuanimidad de valorarle las casas en el doble de lo que tienen asignado en los documentos oficiales y fijarle la renta con arreglo al nuevo valor, sin que, a pesar de nuestros buenos propósitos, llegáramos a un acuerdo.

Es completamente inexacto el que nosotros reconociéramos que las casas estuviesen cobrando un alquiler moderado y que dicha propietaria no defraudara a la Hacienda, puesto que si así hubiera sido hubiera cobrado los alquileres religiosamente.

Respecto a la defraudación hemos de manifestar que la renta declarada por las 24 casas del Pasaje de Ojeda es de 10.500 pesetas y ella cobra en la actualidad 13.500 pesetas.

Lo mismo ocurre con las casas que posee en Los Molinos, de las cuales hace cuatro o cinco años está cobrando una renta anual de 1.500 pesetas por casa, y sin embargo no ha pagado un sólo trimestre de contribución, no pudiendo creer que en las oficinas de dicha dependencia oficial hayan dejado pasar este lapso de tiempo sin fijar la correspondiente contribución si dicha señora hubiera hecho la declaración de renta cuando legalmente le correspondía.

Por acuerdo de la Junta Directiva.

Ricardo Ferrada

Los intereses de España en Africa y Canarias

Una representación de los Centros Comerciales Hispanomarroquíes ha visitado al señor ministro de Industria y Comercio para exponerle que es de interés nacional que en las subastas y concursos que se celebren en la zona española de Marruecos, como en Fernando Póo, Melilla, Ceuta y Canarias, se dé preferencia a la producción nacional, de acuerdo con la ley de Protección de Industrias; que se anuncien con la anticipación de treinta a sesenta días y que se simplifiqen los pliegos de condiciones.

Es también de interés general que a los viajantes, representantes y comisionistas que van con sus muestrarios, tanto a Canarias como a Africa, se les evite pérdida de tiempo por dificultades en relación con el artículo sexto del Arancel de Aduanas.

Solicitaron también que los paquetes postales sean ampliados hasta diez kilos, facilitando con todo ello el desarrollo de nuestra industria y comercio, tanto en Canarias como en Africa.

Al mismo tiempo le hicieron entrega de un folleto que refleja las reformas necesarias, teniendo en cuenta que el comercio español representa 30 millones de pesetas en nuestra zona de Marruecos, con un presupuesto de gastos al año actual de 157 millones, sin cantidad alguna para la propaganda y desarrollo comercial.

Consideran que Africa y Canarias pueden ser unos mercados excelentes para la producción nacional; pero es necesario colocarlos en forma que puedan competir nuestros comerciantes e industriales con los extranjeros.

La comisión salió muy satisfecha de las atenciones recibidas del ministro.

Seguro de Incendio, Robo o Saqueo

Por Tumulto Popular o Motin, etc., sobre Edificios, Mercancías en almacenes, Mobiliario de Casas, etc. etc.

Los efectúa a garantía la Compañía de Seguros Española «LA EQUITATIVA ROSILLO», establecida en Madrid y por mediación de su Agencia en esta Capital de Tenerife calle de Capitán Galán, número 19. Ponga usted sus bienes a la defensa de dicha Compañía acudiendo cuanto antes a suscribir la Poliza de Seguro en la citada oficina: Señor Lecuona, Capitán Galán 19, donde se le ministrarán cuantos datos y antecedentes necesita previamente.

CRONICA DE LA OROTAVA

De carreteras

El alcalde de esta Villa ha recibido del diputado a Cortes, don Domingo Pérez Trujillo, el siguiente telegrama de 14 del actual:

"Subsecretario Obras públicas comunícame firmado expediente carreteras Tenerife que suman 1.400.000 pesetas, entre ellas barranco Pinito Buenavista 115.000, Orotava Vilaflor 95.000"

Nos congratulamos de la noticia por ser una confirmación más de que pronto se abrirán trabajos en distintos puntos de nuestra isla para dar ocupación a los numerosos obreros que se hallan parados y sin recursos para su subsistencia y la de sus familias.

En cuanto al crédito de 115.000 pesetas para la carretera del Pinito a Buenavista, suponemos que estará comprendida en él la reparación con riego asfáltico del segundo trozo de dicha vía, por el que se hace excesivamente molesto circular a causa de las malas condiciones en que se encuentra. Esta obra, que hemos venido interesando hace años, es de verdadera urgencia y por ello esperamos que no ha de pasar mucho más tiempo sin realizarse.

"Premio al mérito"

Conforme anunciamos oportunamente, el pasado domingo se inauguró la exposición de dibujos realizados por los alumnos de la Academia municipal, en el último curso.

Entre los trabajos presentados por dichos alumnos han merecido elogios los de Lorenzo Hernández, que expone varios planos en distintos estilos; José Pérez, dibujos artísticos y algunos yesos, y Juan García, Felipe Hernández, José Hernández, Melchor García, Cipriano Padrón, Domingo Delgado, Andrés Dorta, Maximino Alvarez, Arnoldo Rodríguez, Genaro Alvarez, Martín Rodríguez, Francisco Evora, Aníbal Valentín Sosa, José e Isabelino Martín, planos de chalets, dibujos de adorno y figura, yesos y frisos de varios estilos.

Queremos recordar que ya en otra ocasión hubimos de dirigir un ruego a nuestro Ayuntamiento para que premiara—"premio al mérito", como dicen los diplomas escolares—los esfuerzos de los alumnos de la Academia. Hoy estimamos oportuno reproducirlo por si se digna tomarlo en consideración.

Se trata de algo que a la vez que proporcione un placer a los alumnos más destacados durante el curso, les sirva de estímulo y de enseñanza. Nada más adecuado para ello, dentro de nuestro ambiente artístico, que un viaje a la capital, donde podrían visitar los museos y la Escuela de Artes y Oficios, y hasta asistir a una breve conferencia sobre arquitectura.

Bien merecen estos momentos de expansión espiritual los estudiosos jóvenes que, dirigidos por su profesor don José María Perdigón—a todos los cuales felicitamos—han logrado presentar en la exposición de este año trabajos muy estimables.

Los gastos serían de poca importancia, y la Municipalidad completaría con la excursión la obra docente que con tanto interés viene sosteniendo en beneficio de la juventud obrera.

Edificio social

La Federación de Trabajadores de Orotava ha adquirido unos solares en la calle del Cantillo de esta Villa, para construir en ellos su casa social.

El edificio se compondrá de dos plantas, en cuyos departamentos se instalarán las oficinas de la Federación, escuelas y una cooperativa para sus asociados.

Las obras empezarán en breve.

Conferencia

Hemos recibido con expresiva dedicatoria de su autor, un ejemplar de la conferencia—toda humorismo y sensibilidad—que acerca del pintor José Jorge Oramas pronunció en el Círculo Mercantil de Las Palmas, el culto catedrático del Instituto Pérez Galdós, y distinguido amigo nuestro, don Agustín Espinosa, a quien agradecemos su amable atención.

Nuevo teatro

Según se nos informa, en la próxima semana se realizarán los trabajos de replanteo del teatro que construirá en esta Villa el empresario de espectáculos don Antonio Garcia.

El autor de los planos es el arquitecto don José Blasco, que también dirigirá las obras.

En breve daremos algunos detalles del edificio y sus dependencias.

Boda

En la parroquia de San Juan se ha celebrado el enlace de la bella señorita Maria García González, con el apreciable joven don Miguel Hernández García.

Bendijo la unión el párroco don Germán Segurado Paniagua, actuando de padrinos doña Carmen González de González y don Secundino Rodríguez Méndez.

Firmaron el acta testifical don Bernardo Hernández de León, don Casiano García Bartlet y don Julio de la Guardia Alfonso.

Los invitados a la ceremonia fueron obsequiados en casa de los padres del novio.

Deseamos a los nuevos esposos todo género de felicidades.

De sociedad

Acompañado de su señora esposa e hijos, ha llegado a esta Villa, de temporada de verano, el magistrado de esa Audiencia, don Antonio Losada Mazorra.

—De esa capital ha regresado don Pedro Machado y Benítez de Lugo, en unión de su señora esposa, que viene completamente restablecida de sus dolencias.

—De Madrid ha llegado, con su señora esposa e hijos, don Ricardo Ruiz y Benítez de Lugo. Nuestro distinguido paisano se encuentra actualmente en La Laguna, y dentro de unos días se propone marchar a Buenavista, donde pasará la temporada veraniega.

—Significamos nuestra condolencia al maestro nacional, don Eulogio Borges Coello, por el fallecimiento de su padre, ocurrido en Guía de Isora.

—También enviamos nuestro pésame a don Eustaquio Hernández Delgado y a su señora esposa, que pasan por el dolor de haber perdido uno de sus pequeños hijos.

—Se halla muy mejorado de la indisposición que le obligó a guardar cama, nuestro joven amigo don Juan Dorta Hernández.

—Para Las Palmas y la Península, respectivamente, han salido don Francisco Torréns Cuevas y don Bartolomé Román.

—De temporada de verano han marchado para San Sebastián de la Gomera, doña Cristina Ascanio de Jerez; para su casa de "Villa Julia", el médico don Miguel Rodríguez Vivas; para esa capital, la señorita Maria Lola de la Guardia Alfonso, y para "Colombo", nuestro estimado amigo y compañero don Vicente Cartaya Cairós, corresponsal de LA PRENSA en el Puerto de la Cruz.

—Para Londres han marchado don José Brier Casabuena y su hijo don Melchor.

Cine y verbena

Esta noche se exhibirá por segunda vez "Champ" (El campeón), película de la Metro que ha despertado gran interés en el público.

En la primera sección de mañana domingo, irá la misma cinta, y en la segunda, "Te quiero, Anita", de la Aafa.

Para el lunes se anuncia la opereta "Amor en venta", por Joan Crawford, y el martes, festividad de Santiago, después de la segunda sesión, habrá gran verbena amenizada por la orquesta "Pówer". La terraza lucirá una espléndida iluminación a la veneciana.

Deportes

A las cuatro y media de la tarde de mañana, domingo, se celebrará el cuarto partido de campeonato del Valle. Contenderán los equipos "Puerto Cruz" y "Europa". Reina extraordinaria animación para los partidos Español-Tenerife, de esa capital.

Paseo y música

Programa de las obras que ejecutará la Banda municipal, en la plaza de la Constitución, mañana, domingo, a las nueve de la noche:

"Flor trianera", pasodoble; Marquina.

"Las niñas de Peligros", fox; Guerrero.

"Rapsodia húngara", número dos; Liszt.

"Retreta austriaca"; Keller-Vela.

"Timoteo", schotis; Ledesma.

"Aires gallegos", pasodoble; Montes.

En el Pavillón Troika

El miércoles próximo se celebrará una animada verbena en este favorecido local, que presentará en esa noche una fantástica iluminación.

La orquesta ejecutará los más bonitos y modernos bailables.

Corresponsal

¡ALTO AQUI!

El que quiera comer bien al estilo Madrid, visite la casa de comidas «La Madrileña».

Por 1'50, tres platos, pan, postre y vino. Todos los días encontrarán el castizo Cocido Madrileño y Callos a la Andaluza.

Sábados y domingos, Conejos, pollos y Corderos asado al horno. Se hacen comidas de encargo.

San Clemente, número 13, al lado de la Casa Elder.

Parque Recreativo

HOY, a las 10.—SENSACIONAL ESTRENO de la finísima e interesante producción "Universal", TOTALMENTE HABLADA EN ESPAÑOL, titulada

"Don Juan diplomático"

Por MIGUEL FAUST ROCHA, CELIA MONTALBAN y LITA TORA

Resbalosas aventuras de un perito en materias amorosas.—Una de las pocas películas españolas que merece el calificativo de BUENA, en comparación con las presentadas hasta la fecha en la actual temporada.

Para encargos de localidades: TELEFONO, 3-4-1.

Banco Hispano de Edificación

SOCIEDAD COOPER ATIVA DE CREDITO

EDUARDO DATO, 16 MADRID.—FERMIN GALAN, 60 SANTA CRUZ DE TENERIFE

Resultado de la 74 adjudicación de lotes celebrada en el domicilio social ante el Notario de este Ilustre Colegio don Juan Castrillo Santos, Delegado de la Autoridad y numerosos socios.

SOCIOS FAVORECIDOS POR TURNO

	Pesetas
Don Anastasio Zalduendo Ortiz, Linares Rivas B. Castro Urdiales (Santander)	5.000
Don Pablo Moreno Lobo, Fuente el Sol 46, Valladolid	5.000
Don Joaquín Bermudez Lage, Orzán 48, La Coruña	5.000
Don Buenaventura Pascual Mate, Bonifaz Y, Santander	5.000
Don Leandro Moreda Centeno, Valle de las Animas 4, Sobradillo de Salamanca (Salamanca)	5.000
Don Florencio Guillamón, Remedio 5, Utiel (Valencia)	5.000
Don Odilio Lorenzo Rodríguez, Herreros 13 Bouzas (Vigo)	5.000
Don Odilio Lorenzo Rodríguez, Herreros 13, Bouzas (Pontevedra)	5.000
Don Rafael Gullón Gullón, Gaiteira 5, La Coruña	2.000
Don Ricardo Alonso Criado, Estación 26, La Coruña	5.000
Don Ricardo Alonso Criado, Estación 26, La Coruña	5.000
SOCIOS FAVORECIDOS POR SORTEO	
Don José María Silva Paramá, Pª Ramiro Ciorraga 30, La Estrada (Pontevedra)	5.000
Don Santiago Botella Sodar, San Lorenzo 11, Alcoy (Alicante)	5.000
Don Miguel Seijo Serodio, Tomás Alonso 378, Bouzas (Pontevedra)	2.000
Don Rafael Ramos Rodríguez, Pi y Margall 20, Vigo (Pontevedra)	5.000
Don Canuto Camareña Velázquez, Estación F. C. Erustes (Toledo)	10.000
Don Roque Mirón Sánchez, Venta de la Monja, Velez Rubio (Almería)	5.000
Don José Fernández González, Av. Sanjurjo Badia, Lavadores (Pontevedra)	5.000
Don Juan García Luis, Barrio Luz, OROTAVA (Tenerife)	6.000
Don Manuel Rodríguez Díaz, El Huegu, Llanera (Oviedo)	10.000
Importan las adjudicaciones anteriores	6.714.000
Total adjudicado hasta la fecha	6.819.000

Madrid, 30 de junio de 1933.—El Director Gerente, M. SEGUI

Ministerio de Cultura 2010

Nuestra información deportiva

Los campeones de Cataluña y Tenerife jugarán mañana en el Stadium

Mañana será día grande en el Stadium. El equipo campeón de Cataluña jugará su primer partido frente al Tenerife. Y como en los encuentros con el Betis, con el Madrid y con el Donostia, la afición entera de la isla está pendiente de la jornada de mañana.

El Tenerife tiene en el partido del domingo un serio rival. El Español es uno de los mejores equipos de España, con un conjunto fuerte y homogéneo, de una gran clase de juego. Una defensa dura, tres medios de cartel, en los que descuella el internacional Solé, y un ataque compenetrado, donde Prat y Bosch son los mejores.

Los españolistas, que conocen la categoría del Tenerife, sacarán mañana al campo su mejor conjunto, con la consigna de ganar el partido, que tiene para ellos gran trascendencia.

Loyola, notable media del Español

El Tenerife ha procurado formar el equipo para el partido de mañana a base de los jugadores más en forma, reapareciendo Esquivel, su antiguo centro media, al que una larga enfermedad tuvo alejado de los campos de fútbol.

La alineación de los campeones será la siguiente:

Cayol; Llombet, Morera; Arencibia, Esquivel, García; Felipe, Rancel, Chicote, Semán, Diego.

Hasta hoy no conoceremos la alineación del Español, cuya lista publicaremos en la edición de mañana.

El partido empezará a las cinco.

Las proposiciones del Comité ejecutivo

Además de las proposiciones del Comité Nacional, respecto de las modificaciones del torneo, que hemos publicado en nuestra edición de ayer, la Directiva presentará a la Asamblea las siguientes:

Primera. Que se acuerde conceder la medalla del Mérito al jugador Luis Otero, en atención a las circunstancias que en él concurren, de conformidad con el artículo 471 del Reglamento.

Segunda. Que la Asamblea acuerde ratificar la inscripción de España para la Copa del Mundo, cursada en principio por el Comité ejecutivo, y, en consecuencia:

a) Reservar en el calendario nacional dos fechas para la eliminación con Portugal, y, eventualmente, cuatro más, dos de ellas correspondientes a los 15 días que se estiman precisos para concentración y preparación del equipo nacional, y las otras dos para los partidos de la fase final de la Copa del Mundo, que se celebrará en Italia, del 27 de mayo al 3 de junio.

b) Limitar a uno el número de partidos internacionales de libre concertación para la temporada próxima, en la inteligencia de que dicho partido se celebrará precisamente en España, y reservándose al efecto otra fecha en el calendario.

c) Fijar como fecha de terminación de las competiciones oficiales de la próxima temporada la de 6 de mayo de 1934, modificando, si es preciso, el sistema y orden de aquéllas mediante la adopción del que se estime más conveniente entre los que se indican en el anexo que se acompaña al efecto, teniendo en cuenta las exigencias derivadas del acoplamiento de fechas y formación del calendario.

Tercera. Que, con arreglo a lo dispuesto en la Asamblea acuerde fijar el número de Clubs que cada Regional clasifique para el campeonato de España, como se indica a continuación:

Galicia, dos; Asturias, dos; Cantabria, uno; Vizcaya, tres, Guipúzcoa, dos; Navarra, uno; Aragón, uno; Cataluña, tres; Valencia, dos; Murcia, dos; Sur, dos; Castilla, tres; Oeste, uno; Baleares, uno; Canarias, uno; Marruecos, uno. En total, 28.

Cuarta. Que se acuerde modificar el artículo quinto del Reglamento que establece las normas económicas de los partidos internacionales, en el sentido de que la prima suplementaria por diferencia de "goals" a favor no pueda exceder de 250 pesetas, y que, en cambio, el Comité ejecutivo pueda señalar mayor cantidad por prima de partido ganado, según el valor y la importancia que representa la victoria.

Quinta. Que se acuerde reformar los artículos 33, 40 y 49 de los Estatutos, y los artículos 36, 52, 77, 80, 81, 97, 105, 115, 127, 151, 153, 165, 177,196, 206, 213, 274, 275, 280, 283, 285, 317, 348, 351, 354, 357, 367, 379, 404, 431, 449, 451, 470 y 471 del Reglamento, en la forma que se detalla en el anexo correspondiente.

Unas manifestaciones del Sr. Irézabal, miembro de la Nacional

José María Mateos ha conversado con el señor Irezábal, miembro del Comité Nacional, acerca de la labor realizada por éste en la sesión preparatoria de la asamblea.

He aquí el resumen de preguntas y respuestas más interesantes de las que publica Mateos en "La Gaceta del Norte".

—¿Se han ocupado ustedes del caso Iraragorri?

—Sí, se ha leído la carta del Athlétic y se ha acordado abrir un expediente, enlazándolo con el que había a petición del Sevilla, abierto por el traspaso de Padrón y Vantolrá.

—Pero el Sevilla, ¿no retira su denuncia?

—Sí, se leyó una carta en ese sentido, pero esa retirada ha quedado en suspenso.

—¿Del pobre Vigueras...?

—Se acordó expresar a la familia el sentimiento del Comité y continuar las gestiones cerca del Ministerio de Estado. Una Comisión estuvo a ver al ministro de Estado, insistiendo sobre ello.

—¿Han preparado los asuntos para la Asamblea?

—Desde luego. Hemos tenido una labor muy intensa.

—¿Proponen modificaciones al Reglamento?

—Sí. En todas las reuniones que celebra el Comité se ve si la práctica aconseja la modificación de algún artículo. Ahora hemos reunido todas esas experiencias.

—¿Y de la Copa del Mundo?

—Ya sabe usted que se celebra del 27 de mayo al 3 de junio, del próximo año.

—Sí, pero me refiero a las modificaciones en los calendarios para poder acudir a esa competición.

—Hemos estudiado varias ideas de modo que todo esté terminado para el 6 de mayo y así haya tiempo para preparar al equipo.

—¿Y han concretado...?

—Nosotros llevamos esas ideas y la Asamblea decidirá.

Y nos muestra un gráfico que contiene cinco planes:

1.—El Campeonato regional en dos fases, sin modificar lo demás.

2.—Idem, ídem, ampliando la segunda Liga en 16 Clubs, que jugarían en dos grupos de ocho y luego una poule final los cuatro mejor clasificados (dos de cada grupo).

3.—Todo como ahora aprovechando la fecha del 12 de octubre.

4.—Los Campeonatos regionales a base de ocho Clubs, pero eliminándose a doble partido.

5.—El sistema que propone el Racing de Santander: La primera y segunda Liga ampliadas a doce y el Campeonato regional y la Copa en un sólo partido.

—Claro, nos dice el señor Irezábal, que los asambleístas pueden traer propuestas distintas.

—¿Quiénes cesan del Comité?

—Los señores García Durán y Palacios.

—¿Reelección?

—No me extrañaría.

Mateos añade algo de cosecha propia a la información: que el que cesa sin reeleccionador, es el seleccionador.

Hay que creer, pues, que la decisión del compañero Mateos, es irrevocable.

NOTAS DE BOXEO

Un Carnera-Uzcudun en perspectiva

Dicen de San Sebastián que han recibido un cablegrama de procedencia neoyorkina en el que el Madisón Square Garden ofrece a Paulino Uzcudun un nuevo combate. Su adversario será el campeón gigante italiano Primo Carnera, campeón mundial de todas las categorías, al vencer el pasado mes a Sharkey.

El despacho está trasmitido por mediación de Valentín Aguirre, íntimo del vasco.

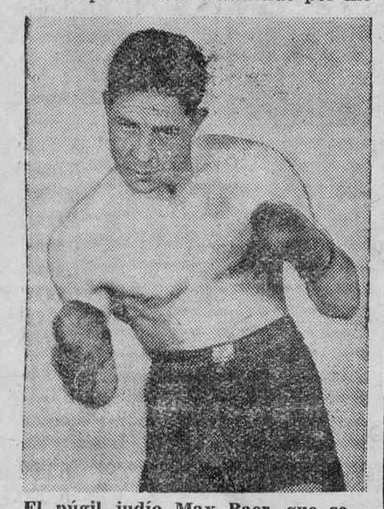

El púgil judío Max Baer, que según las últimas noticias de Nueva York va a enfrentarse con Primo Carnera. En este combate se disputará el título de campeón mundial de todas las categorías, que detenta Carnera.

Este parece que está dispuesto a aceptar el combate siempre que las condiciones económicas le convengan.

Paulino dice que esta oferta le ha sido hecha a raíz de su última victoria frente al sudafricano Corkindale, uno de los mejores pesos pesados de europa, y al mismo por ser vencedor de Baer que triunfó recientemente frente a Schemeling.

Noticias varias

El Athlétic de Bilbao se entrena en campo duro

Preparándose para su excursión a Canarias los campeones de España han dado comienzo a sus entrenamientos, que están verificando sobre terreno duro bajo la dirección de su nuevo entrenador Calcedo, conocedor de los campos de juego y de los equipos de estas Islas, por haber estado aquí formando parte del Español cuando éste se desplazó a Canarias con Zamora.

El fútbol entuiastas

Partido para el domingo

El próximo domingo se desplazará a La Laguna el equipo infantil de esta capital Club Barberín Balompié, para contender en partido amistoso con el Deportivo Español, de aquella localidad. Los equipos se alinearán de la siguiente forma:

Barberín: Yuste; Hernández, Sanos; Montero, Amador, Rodríguez; Rodríguez II, Santos II, Santa Cruz, Amador II, Febles.

Español: Luciano; Pérez, Izquierdo; Chico, Eleuterio, Santana; Pepe, Andrés, Manuel, Martín y Barreto.

Entre infantiles

El domingo contenderán en el campo de la Avenida los infantiles Santa Catalina y Athlétic Club. Los dos equipos se alinearán con todos sus titulares.

Comentarios y opiniones

A continuación publicamcos algunas opiniones y comentarios sobre el partido jugado el domingo en el campo España de Las Palmas, entre el Español y el Marino.

Opiniones

Don Santiago de la Riva y Ruiz, Presidente del C. D. Español:

—No me ha gustado el "match". Los partidos donde se practica fútbol violento jamás han logrado entusiasmarme. El árbitro, que no tenía por qué tolerar ni consentir tales violencias, ha debido impedirlo enérgicamente. No salí de mi asombro cuando el señor Morales nos anuló el "goal" de Domenech.

Don Enrique Serramalera, de la Dirección del Español:

—El árbitro nos ha quitado un "goal"—el de Domenech—que era a todas luces legal. Fué el primero de la tarde. El que da ánimo y bríos para la lucha...

Don Ramón Trabal, Director técnico del Español:

—Diga usted que el árbitro nos ha perjudicado mucho.

"Scarface", de la Redacción del semanario deportivo "Más":

—Con otro par de partidos en Las Palmas desaparecen por la Isleta "sabiedo" jugar. ¡Pasiube noys!

Florenza, el gran meta del Español:

—Le digo a usted que no. Ni me timo ni coqueteo con la Suerte. Tengo novia.

Comentarios

"El Radical", dice:

¿Cuando se convencerán los equipos visitantes que a nosotros no nos interesan las exhibiciones?

Nosotros, alejados de la Península, no tenemos otros medios de compulsar nuestros valores futbolísticos sino en estas competiciones y por eso tienen todas las características de campeonato.

¿Que no les agrada a nuestros huéspedes el juego duro? Qué le vamos a hacer, lo sentimos; pero no le damos la razón porque entendemos que el fútbol no debe ser otra cosa. Juego viril, aunque noble.

El Marino ganó porque debió ganar porque jugó más y mejor, empleando juego más efectivo.

El árbitro bastante deficiente.

Los traspasos y las fichas

En el Madrid.—No hay peligro por parte de los durmientes al firmar la ficha. Todos los reacios que están de viaje, anuncian la vuelta al redil.

En el Athlétic.—Los athléticos cuentan con míster Pentland, que no es poco. Además, jugará Ordóñez de medio centro y Castillo de medio ala. En el centro del ataque, el fenómeno Elicegui.

P. Bañares Zarzosa

Especialista en enfermedades del riñón y de las vías urinarias

RAYOS X.—DIATERMIA

Benítez de Lugo, 12.—De 3 a 6.

SANTA CRUZ DE TENERIFE

Gloria García

Praticante y Profesora en Partos

Inyecciones y curaciones de todas clases. Asistencia esmerada.

Horas de despacho, de 3 a 6.

Teléfono, 149

Suárez Guerra (antes San Roque) 41

Don Tomás Zerolo

MEDICO CIRUJANO

Ha trasladado su consulta de la Clínica Costa a la Clínica operatoria (Dr. Capote) en la Rambla XI de febrero número 84. Teléfono, 500 y 623.

Horas de consulta: lunes, miércoles y viernes, de 10 a 1.

Martes, jueves y sábado, de 5 a 7.

Luis Gabarda

MEDICO

Cirugía general. Operaciones de hernia, apendicitis, estómago, fracturas, etc. Enfermedades de la matriz.

Consulta diaria de 2 a 1 y de 5 a 6 en la Clínica Costa, Viera y Clavijo, 52.

Marino Barreto López

DOCTOR DENTISTA DE LA UNIVERSIDAD DE LA HABANA

Título de Odontólogo de la Universidad Central de Madrid.

Consulta diaria desde las nueve de la mañana hasta las seis de la tarde.

Bernabé Rodríguez número 2.

Juan Domínguez Pérez

MEDICO

Especialista en enfermedades del aparato urogenital (riñón, vejiga, próstata, etc).

Rambla de Pulido, número 32. Teléfono, 1114.

Fernando Reig Valentín

MEDICO

Enfermedades de boca, garganta, nariz y oídos.

Rambla de Pulido, número 32. Teléfono, 1114.

Hora de consulta de 2 a 5.

José Gerardo Martín Herrera

Médico

Especialista en enfermedades de la INFANCIA y del PULMON.

RAYOS X

Consulta: de 9 a 12 y de 3 a 4.

Calle 25 de Julio núm. 11.—Teléfono número 1.110

S. Hernández González

ODONTOLOGO

CARRERA, 52. (ALTO DEL BAZAR COLON)

LA LAGUNA

Clínica del doctor Luis García Ramos

Médico Director y cirujano del Hospital Civil

Gabinete de RADIUM para curaciones del cáncer y otras afecciones malignas.—Enfermedades de la mujer—Rayos X

Se admiten enfermos no contagiosos.

Consultas, de 10 11, y de 3 a 5.

TELEFONO, 918.

SOLUCION ELECTROLITRICA "FERIA"

(Desinfectante y cicatrizante ideal para toda clase de heridas)

Rechácese toda botella que no ten-

Empresas de aguas

COMUNIDAD DE EXPLOTACION DE AGUAS «CARDON DE GUAYONJE»

Por la presente se convoca a Junta general a los señores accionistas debiendo celebrarse en el local de la sociedad «Unión y Recreo» el el domingo, día 23 del corriente, a las tres de la tarde, con arreglo a la siguiente orden del día:

1.—Lectura del acta anterior.

2.—Tomar acuerdo para poner una cuota especial en el mes de julio.

3.—Manifestaciones de los accionistas.

Tacoronte, 20 de julio de 1933. El secretario, **Elicio Martín López.** V. B. El presidente, **José de Arrate y Selaya.**

COMUNIDAD LA CERCA

Por la presente se convoca a Junta general extraordinaria, para el domingo, 30 del corriente y hora de las dos de su tarde, en los salones del Casino Obrero de esta Ciudad, con el fin de tratar la siguiente

ORDEN DEL DIA

1.—Dar cuenta del número de acciones que en la actualidad integran la Comuniad.

2.—Dar cuenta de un oficio recibido por la presidencia, del Ayuntamiento de Garachico, resolviéndose lo que proceda sobre el particular.

3.—Manifestaciones de los concurrentes.

Se advierte que según dispone el Reglamento, la Junta es de única convocatoria, siendo válidos los acuerdos que se tomen.

Ciudad de Icod, 19 de julio de 1933. El secretario, **Agustín Acosta Castro.** V. B. El presidente, **Ricardo Gómez Ponce.**

COMUNIDAD CIVIL «PINO SECO»

ARAFO

Por la presente se convoca a Junta general extraordinaria de primera y última convocatoria que tendrá lugar en la Sala de Actos del Ayuntamiento de este pueblo el día 23 de los corrientes, a la hora de las quince, con el fin de tratar de la siguiente

ORDEN DEL DIA

1.—Dar cuenta del estado económico de la Comunidad y acordar lo que proceda con respecto a la demanda formulada por el contratista de las obras de perforación don Alfredo Fariña Díaz, reclamando el pago de metros perforados.

Arafo, 19 de julio de 1933. El secretario, **Luis Coello.** V. B El presidente, **José Gutiérrez.**

COMUNIDAD «NUESTRA SEÑORA DE LA CONCEPCION

SUBASTA DE ACCIONES

Por no haberse presentado ningún postor a la subasta anunciada para el día 16 del corriente mes, se sacan nuevamente a subasta ante la Junta de Gobierno de esta Comunidad, de acuerdo con lo que preceptúan los Estatutos, las acciones que figuran a nombre de los señores siguientes:

La número 217 de doña Socorro Alvarez, que adeuda 57'50 pesetas; número 328 de don Salvador García Castillo, que adeuda 73'50 pesetas; número 58 de don Miguel Gil Labajos, que adeuda pesetas 65'50; número 88 de don Antonio López Rodríguez, que adeuda pesetas 111'50; número 321 de don J. Claverie, que adeuda pesetas 91'50; números 291 y 304 que adeudan 137'50 pesetas, que figuran a nombre de don Domingo Pérez y Pérez y las números 68 y 186 que figuran a nombre de don Luis Méndez Franco, que adeudan la cantidad de 148'50 pesetas.

La enajenación es en forma de subasta extrajudicial, que tendrá lugar el día 24 del corriente mes, a las diez de la mañana, en el domicilio social, sito en Avenida de Félix Benítez de Lugo, número 38, advirtiéndose, que si en esta segunda subasta no se presentase ningún postor, la Junta de Gobierno podrá acordar la amortización de las acciones objeto de este procedimiento, quedando con esta, saldada la deuda.

Podrán concurrir a la subasta, como postores, todos los individuos que lo deseen, siendo preferida la Comunidad si le conviniera tomarlas, y si no, los demás licitadores.

El precio de la subasta y los gastos ocasionados, una vez terminada la licitación, deberán desembolsarlos en el acto el mejor postor, para que le pueda ser hecha la adjudicación.

Villa de Güímar, 18 de julio de 1933. El presidente, **Constante Yanez.**

Ayuntamiento de Tacoronte

Don Eulogio Díaz, Recaudador Agente del Ayuntamiento de Tacoronte.

HAGO SABER: Que la cobranza voluntaria del Repartimiento de Utilidades de 1932, tendrá lugar en estas oficinas municipales hasta el día 14 de agosto y hora de las nueve de la mañana a una de la tarde.

Seguidamente se procederá al cobro del segundo periodo voluntario por término de 10 días conforme determina el artículo 65 del Estatuto de Recaudación vigente. Y transcurrido, sin otro aviso ni requerimiento, se decretará el único grado de apremio a tenor de lo dispuesto en el artículo 67 del referido estatuto, con un recargo sobre la cuota de un 20 por 100, por los contribuyentes, que de pagar en los diez días siguientes a la publicación de la providencia de apremio solamente se cobrará el 10 por ciento de recargo.

Tacoronte, 14 de julio de 1933. El Recaudador, **E. Díaz.**

Arte Estudio Fotográfico

Revendedor especializado en material fotográfico.

Depósito exclusivo para Canarias del material **"LUMIERE".**

Gran surtido en cámaras fotográficas.

Siempre novedades en discos de gramófonos de las casas

"REGAL", "PARLOPHON" y "DECCA"

La película "LUMIERE" y Film-Pack es lo ideal para todos los tiempos, especial para Canarias.

Tenemos la ultra rápida **"LUMICHRONE".**

Material fotográfico para profesionales.

Postales "Minutero" a pesetas 5'50 el %.

Laboratorio Fotográfico. Exclusivo para aficionados.

Ampliaciones al lápiz, color, pastel, foto semi-oleo, abanicos fotográficos.

También se hacen toda clase de encuadernaciones de cuadros, entre ellos la Americana.

Vistas del país y fotos de actualidad.

ADALBERTO BENITEZ

San José 32

SANTA CRUZ DE TENERIFE.

"OCEAN"

La hoja para afeitar que se ha introducido en el mercado del mundo.

SUBASTA

OBRAS DE NUEVA CONSTRUCCION

Hasta las quince horas del día 19 de agosto próximo, se admitirán en la Secretaría de la Junta Administrativa de Obras Públicas de Santa Cruz de Tenerife, a horas hábiles de oficina, proposiciones para optar a la subasta de las obras de terminación del trozo 2 de la carretera de tercer orden de Santa Cruz de Tenerife a Taganana, por los Valles de Bufadero y San Andrés, en la isla de Tenerife, cuyo presupuesto de contrata asciende a 114.709'14 pesetas, siendo el plazo de ejecución de 14 meses a partir de la fecha del comienzo de las obras, y siendo la fianza provisional de 3.442 pesetas.

La subasta tendrá lugar el mismo día 19 de agosto próximo, a las diez y seis horas, en el domicilio de la Junta, ante la Comisión Ejecutiva de la misma y con arreglo a las disposiciones vigentes.

El proyecto, pliego de condiciones, modelo de proposición y disposiciones sobre forma y condiciones de su presentación, estarán de manifiesto en la Secretaría de la rán de manifiesto en la Secretaría de la Junta en los días laborables y horas hábiles de oficina.

El Secretario Contador acctal, **Francisco de la Rosa Reyes.**

REPARACION DE CARRETERAS

Hasta las quince horas del día 12 de agosto próximo, se admitirán en la Secretaría de la Junta Administrativa de Obras Públicas de Santa Cruz de Tenerife, a horas hábiles de oficina, proposiciones para optar a las subastas de las obras de reparación, explanación y firme y riego de betún asfáltico con penetración en los kilómetros 5, 6 y 20.800 al 21.388 de la carretera de tercer orden del Puerto de San Marcos a Guía, (2 Sección) en la isla de Tenerife, cuyo presupuesto de contrata asciende a pesetas 48 mil 202'88, siendo el plazo de ejecución hasta el 31 de diciembre de 1933 y siendo la fianza provisional de 1.447 pesetas.

La Subasta tendrá lugar el mismo día 12 de agosto próximo a las diez y siete horas en el domicilio de la Junta, ante la Comisión Ejecutiva de la misma y con arreglo a las disposiciones vigentes.

El proyecto, pliego de condiciones, modelo de proposición y disposiciones sobre forma y condiciones de su presentación, estarán de manifiesto en la Secretaría de la Junta, en los días y horas hábiles de oficina.

El Secretario Contador acctal, **Francisco de la Rosa Reyes.**

REPARACION DE CARRETERAS

Hasta las quince horas del día 12 de agosto próximo, se admitirán en la Secretaría de la Junta Administrativa de Obras Públicas de Santa Cruz de Tenerife, a horas hábiles de oficina, proposiciones para optar a las subastas de las obras de reparación, explanación y firme y riego de betún asfáltico, en los kilómetros de carreteras siguientes:

Kilómetros 5, 6 y 20.800 al 21.388 de la del Puerto de San Marcos a Guía (2 Sección) por su presupuesto de pesetas 48.202'88.

Kilómetros 32 y 33 de la de Santa Cruz de Tenerife a la Orotava, por su presupuesto de 42.798'40 pesetas.

Kilómetro 0 al 1.100 de la de Portada a Breña Baja por Bajamar, en la isla de la Palma, por su presupuesto de 35.515'22.

La Subasta tendrá lugar el mismo día 12 de agosto próximo, a las diez y siete horas, para las dos primeras y las diez y seis para la última, en el domicilio de la Junta y ante la Comisión Ejecutiva de la misma, con arreglo a las disposiciones vigentes.

El proyecto, pliego de condiciones, modema y condiciones de su presentación, estalo de proposición y disposiciones sobre forJunta en los días laborables y horas hábiles de oficina.

La fianza provisional será del 3 por 100 sobre el importe del presupuesto de las obras respectivas.

El Secretario Contador acctal, **Francisco de la Rosa.**

Ministerio de Cultura 2010

INFORMACIÓN TELEGRÁFICA

MADRID

LA LEY DE ORDEN PUBLICO

Madrid, 21.17.—Esta mañana se reunió la Comisión de diputados encargada de estudiar las modificaciones que han de introducirse en el proyecto de Ley de Orden Público.

En principio se llegó a un acuerdo sobre dichas modificaciones, predominando el criterio sustentado por el señor Ossorio y Gallardo.

Créese que con esta fórmula se evitará el tener que recurrir a la sesión permanente para aprobar dicho proyecto.

LAS DIFICULTADES CONQUE LUCHA EL GOBIERNO

A pesar del acuerdo referente a la Ley de Orden Público, subsisten las dificultades con que tropieza el Gobierno para sostener la cohesión gubernamental.

Estas dificultades se derivan principalmente del Tratado del Uruguay y de las bases de los radicales socialistas, que le crean problemas insolubles.

LOS TERMINOS MUNICIPALES

Dícese que en la reunión de ayer de los socialistas se acordó oponerse a la derogación de la Ley de términos municipales, que piden los radicales socialistas.

Esta actitud contribuirá a complicar la situación.

LA CARTERA DE JUSTICIA

En los círculos políticos asegúrase que el no proveerse la cartera de Justicia se debe a que la Esquerra desea un puesto más en el Ministerio, fundándose en la proporcionalidad de fuerzas parlamentarias.

CONFUSION

Al finalizar hoy la semana parlamentaria persiste la confusión política, acrecentándose las dificultades ministeriales.

Muchos diputados decían que el sistema de dilación que emplea el señor Azaña agrava el problema político.

Las impresiones recogidas en los diversos sectores coinciden en que los acontecimientos están próximos aunque algunos creen que puede prolongarse la situación hasta Octubre.

OTRAS VERSIONES

Afírmase también que la semana próxima será la última del actual período parlamentario, pues aprobada la Ley de Orden Público, el proyecto de Arrendamientos rústicos puede simultanearse con los presupuestos.

Por otra parte, la minoría de Acción Republicana ha pedido al señor Azaña que la Ley de arrendamientos se aplace hasta el Otoño, y que si la cuestión de los desahucios y revisión de fincas lo exigieran se resolvería el asunto mediante decreto.

CURIOSA ESTADISTICA

Se ha publicado una estadística de los opositores a las plazas de profesores para sustituír la enseñanza religiosa

Suman unos 1.700, y de ellos un 40 por 100 son mujeres y un 10 sacerdotes y religiosos.

EN PALACIO

El señor Alcalá Zamora recibió una numerosa audiencia parlamentaria, en la que figuraban los diputados por las islas señores Pérez Díaz y Lara.

ARROLLADOS POR UN TREN

La Guardia civil del puesto de Puente de Vallecas ha comunicado a la Dirección de Seguridad que el tren descendente de Alicante arrolló a una mujer y a un niño, matándolos.

La mujer representa tener unos 30 años y cuatro el niño, sin que hasta la fecha hayan podido ser identificados.

LA FIRMA DEL PRESIDENTE

En la mañana de hoy el señor Azaña despachó con el Presidente de la República.

El señor Alcalá Zamora firmó el nombramiento del señor Zulueta para embajador en Berlín.

Al terminar el despacho el señor Alcalá Zamora regresó a la Granja, a donde irán mañana invitados a almorzar los señores Albornoz y Medina.

EN LA ASAMBLEA DE FUTBOL SE PRODUCE UN GRAN ESCANDALO

En la sesión que celebró esta mañana la Asamblea Nacional de Fútbol, se acordó multar con el cincuenta por ciento de los gastos de la final del campeonato al club que no se presente a jugar.

Se concedió la Medalla de Honor al árbitro colegiado, señor Arribas.

Durante la asamblea se promovió un formidable escándalo ante una proposición presentada por el delegado del Madrid, señor Hernández Coronado, pidiendo se autorizara a jugar en cada equipo, durante los partidos de la competición nacional, a dos jugadores extranjeros.

La propuesta fué acogida con grandes protestas, y en vista del escándalo el presidente amenazó con levantar la sesión.

El señor Hernández Coronado manifestó que debía aprobarse la proposición, porque quizá a los jugadores catalanes y vascos se les considerará algún día como extranjeros.

El escándalo fué mayúsculo, increpando al señor Hernández Coronado los delegados de Cataluña y Vizcaya.

El representante del Athlétic de Bilbao, señor Castellanos, dijo que por ser vasco es más español que nadie; pero que le parecía un absurdo que se trajeran jugadores extranjeros.

EN PALACIO

A las diez y treinta acudió el señor Azaña a Palacio para someter a la firma del Presidente varios decretos.

Interrogado por los periodistas a la salida dijo el jefe del Gobierno, que no se había firmado nada relativo a los nombramientos de Ministro de Justicia y Directores generales de Industria, Comercio y de Mina.

—¿Entonces no hay nuevo ministro?, preguntóle un periodista.

—Ya ven que no, contestó el señor Azaña.

AUDIENCIA PARLAMENTARIA

El señor Alcalá Zamora ha recibido en audiencia parlamentaria al Ministro plenipotenciario de Rumanía.

CONSEJO DE MINISTROS

A las 11 de la mañana se celebró el Consejo de Ministros.

A la salida el señor de los Ríos manifestó que había enviado al jefe del Gobierno el decreto nombrando embajador en Berín, al señor Zulueta.

El Ministro de Gobernación, señor Casares Quiroga, manifestó que nada sabía sobre la provisión de la cartera de Justicia, y que había ultimado el decreto suprimiendo la elección popular para la designación de los jueces municipales.

Don Marcelino Doming entregó una nota oficiosa en la que decía que no había nada nuevo sobre la designación del Ministro de Justicia.

El señor Companys facilitó otra nota diciendo que había aprobado un decreto autorizando la adquisición de tres aparatos de salvamentos con destino a tres submarinos del tipo G, y la de las estaciones radiotelegráficas para los cruceros "Méndez Núñez" y "República".

Otro decreto autorizando a la Constructora Naval para construír los buques contartados por Méjico.

Decreto nombrando presidente del Patronato del Museo Naval, a don Gregorio Marañón.

Decreto ascendiendo a tenientes de Intendencia a los alumnos, don Andrés Medina, dor José Francés, don José López y don José Fernández.

Por el Ministerio de Hacienda se aprobaron los siguientes decretos:

Autorizando la presentación del proyecto por el cual se cede al Ayuntamiento de Burgos el edificio que ocupa el Penal.

Autorizando la presentación de un proyecto por el que se cede al Ayuntamiento de Burgos el edificio que en la actualidad ocupa el Penado.

Autorizando la presentación de un suplemento de crédito con destino a obras públicas.

Aprobando el proyecto reformado de las obras del dique de Levante del puerto de Torrevieja.

Disponiendo que en lo sucesivo no se otorguen las concesiones a las líneas tranviarias que ocupen las carreteras, ni de vías de carácter público costeadas con fondos del Estado.

Incorporando a la comisión del enlace ferroviario de Madrid la delegación del Canal de Lozoya.

REUNION EN EL CONGRESO

En el Congreso se han reunido los señores Ortega y Gasset, Ayuso y Ossorio y Gallardo con los miembros de la comisión de Gobernación, señores Covisa, Royo Villanova, Peñalva, Nistal, Fernández Quer y Almagro, para tratar de los votos particulares y de las enmiendas presentadas al proyecto de ley de orden público.

Aunque estaba citado el señor Balbontín, no concurrió.

Después de una amplia discusión se acordó suprimir el artículo quinto del párrafo segundo, salvo las disposiciones contenidas en la ley.

Tratóse también de la parte relativa a la presentación de impresos y de periódicos dos horas antes de su publicación.

El señor Royo Villanova expuso los quebrantos que con esto se originaría a las empresas periodísticas, especialmente cuando se trate de ediciones de provincias.

La comisión se mostró propicia a excluír de esta medida a los periódicos, aunque nada se decidió en firme hasta consultar al Gobierno.

A continuación se trató de las multas, diciendo el señor Ossorio que estas debían limitarse hasta 25.000 pesetas en régimen normal, 50.000, en estado de alarma, y 100.000 cuando se hallen suspendidas las garantías constitucionales.

La comisión ofreció consultar sobre este punto al señor Casares Quiroga.

La impresión general es que los señores Ortega y Gasset y Ayuso desisten de la obstrucción, aunque la continúe Balbontín.

Se cree, también, que no se ha de llegar a establecer la sesión permanente.

LOS DIPUTADOS VITIVINICOLAS

En una de las secciones del Congreso se reunieron los diputados vitivinícolas que trataron del Convenio con el Uruguay.

Se acordó dejar en libertad a los diputados que forman el grupo, aunque se hizo constar que a la vinicultura le interesa la ratificación del Convenio.

Se acordó también pedir al señor Domingo que se active el informe sobre la desgravación de los vinos, a fin de aplicarlo en los próximos presupuestos.

Por último, se acordó protestar del impuesto que ha establecido la Diputación de Santander, por considerarlo ilegal.

LA EXPEDICION UNIVERSITARIA

En el Ministerio de Estado han facilitado una nota diciendo que la expedición Universitaria ha salido de Grecia con rumbo a Sicilia.

EL DEBATE PIERDE INTERES

El cese de la obstrucción de la minoría extremista ha hecho perder todo interés al debate.

Todas las enmiendas presentadas han sido admitidas aprobándose numerosos artículos.

LA LOTERIA

Madrid, 21.14.—En el sorteo de hoy han obtenido los primeros premios los siguientes números:

28.501, en Barcelona.
11.299, en Llobregat.
25.496, en Murcia.
39.801, en Barcelona
33.935, en Las Palmas.

Además han obtenido premios los números siguientes:

28.513, 23.874, 7.171, 22.806, 32.074, 15.325, 30.853, 33.453, 23.062, 20.028, 20.038, 7.894, 3.938, 9.438, 23.651, 18.292, 19.371, 34.517, 29.881 y 8.733.

VENDIDOS EN TENERIFE

1.227, 7.598, 18.263, 19.004, 20.477, 21.908, 23.438, 24.792, 24.990, 24.998, 26.437, 26.696, 27.820, 28.622, 29.272, 29.273, 30.040 y 31.343.

PROVINCIAS

DE LA CRISIS

Barcelona, 21.—A pesar de haber sido desmentida la noticia se da por seguro que los señores Pi y Suñer y Dencas han presentado la dimisión de sus cargos.

Para sustituírles se señalan al señor Gassol y a otro defensor del nacionalismo integral.

PERIODICO DENUNCIADO

Barcelona, 21.—Ha sido denunciado el periódico "La Tierra", por insertar un artículo titulado "Libertad", que se considera injurioso para el señor Maciá.

MANIFESTACIONES

Barcelona, 21.—El presidente de la Generalidad, antes de marchar a Garriga, dijo que cuanto ocurre en Barcelona se evitará al traspasarse los servicios de Orden Público a la Generalidad.

Dijo también el señor Maciá que se sostiene el criterio de no desatender las reivindicaciones obreras, ni contestar a la violencia con violencia.

Hablando del ornato de la población dijo que Barcelona cambiará de aspecto cuando se terminen las obras de los enlaces ferroviarios.

Respecto a la huelga de transportes, manifestó el señor Maciá que espera un pronto arreglo, añadiendo que por temerse sucesos en la circulación se adoptaron esta mañana grandes precauciones, por lo que se ha conseguido una gran tranquilidad y la desanimación de los revoltosos, que ven fracasados sus intentos.

ASESINATO POR DEUDAS

Oviedo, 21.—Cuando paseaba con su esposa el dueño de la fábrica de conservas denominada "San Juan Arana", don Manuel Bravo, fué agredido a tiros por Eduardo Méndez, quedando muerto en el acto.

El agresor se presentó a la Guardia civil, manifestando que había cometido el crímen porque estando sin trabajo y pasando hambre, la víctima se negaba a pagarle cierta cantidad que le adeudaba de cuando estuvo trabajando a sus órdenes en Italia.

ATENTADOS

Logroño.—En la tejería logroñesa, a dos kilómetros de la capital, hizo explosión una bomba, destrozando la maquinaria. Las pérdidas se calculan en más de 20.000 pesetas.

INTENTO DE INCENDIO

Sevilla.—Cuatro individuos vaciaron un bidón de gasolina dentro del almacén de maderas de Darío Cueva, en la calle de Don Pedro, prendiéndole fuego.

Acudió la Guardia civil, tiroteando a los incendiarios, que se dieron a la fuga.

El fuego fué sofocado rápidamente.

DE UNA AGRESION

Sevilla.—Han sido puestos en libertad, bajo fianza de 20.000 pesetas, cinco súbditos norteamericanos que habían sido detenidos por desobediencia y agresión a la Guardia civil.

EXTRANJERO

DECLARACIONES DE HENDERSON

Berlín, 21.—El presidente de la Confeerncia del Desarme, Mr. Henderson, ha dicho a los periodistas que después de la firma del Pacto de las cuatro potencias, debiera celebrarse una entrevista entre los señores Hitler y Daladier, a fin de que ambos ultimen pequeños detalles sobre la pacificación de Europa.

MR. HENDERSON SALE PARA PRAGA

Berlín.—Ha salido de Alemania, con dirección a Praga, el presidente de la Conferencia del Desarme, Mr. Arturo Henderson.

Dicha personalidad se propone entrevistarse con el ministro de Negocios Extranjeros checoeslovaco, señor Benés.

CASA JUDIA PROXIMA A LA QUIEBRA

Berlín.—A consecuencia de la intensa campaña antisemita que se está desarrollando en el país, los almacenes propiedad de judíos están sufriendo grandes dificultades financieras.

Entre los principalmente perjudicados figuran los grandes almacenes Tietz, que tienen sucursales en todas las poblaciones alemanas.

NUEVO RAID SOBRE EL ATLANTICO

Berlín.—El aviador alemán Wietschaft, que en quince horas de vuelo realizó la travesía Berlín-Casablanca, a bordo de una avioneta, se ha dirigido hacia San Luis del Senegal, desde donde intenta cruzar el Atlántico con rumbo a Natal.

SE PODRAN EXHIBIR NUEVAMENTE LOS EMBLEMAS MONARQUICOS

Berlín.—El ministro del Interior prusiano ha dictado una disposición derogando el decreto de dieciocho de febrero de mil novecientos veinte, que prohibía la exhibición de retratos y bustos de la familia imperial y de los emblemas monárquicos en las oficinas públicas.

En virtud de esta nueva disposición, dichos retratos y emblemas podrán ser exhibidos nuevamente.

DESAPARICION DE UN HIDRO

Atenas, 21.—Se carece de noticias relativas al hidro italiano que partió de Faleres con rumbo a Roma, conduciendo a bordo cuatro tripulantes.

Como se teme que les haya sobrevenido algún accidente, el Gobierno griego ha dado órdenes para que salga un torpedero a explorar la ruta que debió seguir el aparato.

Según manifiestan los últimos rumores, se crée que el hidro se incendiara y cayera al mar cerca de la Isla de Sira.

."LE JOURNAL" DETALLA EL INCENDIO DE RABAT

París, 21.—El periódico "Le Journal" publica últimamente varios detalles relacionados con el incendio ocurrido en la zona marroquí de Rabat, diciendo que el fuego destruyó noventa mil hectáreas de sembradío.

Añade la información que el número de muertos pasa de los cincuenta y de doscientos el de heridos.

También se han perdido millares de cabezas de ganado.

RECOGIDA DE UN PERIODICO

Viena, 21.—La policía ha procedido a recoger un periódico que anunciaba para una fecha próxima un golpe de mano hitlerista contra el Gobierno nacional.

Las autoridades se proponen obligar al autor del artículo a que declare donde se ha procurado semejante información.

REIMPLANTACION DE LA PENA DE MUERTE

Buenos Aires, 21.—El Senado aprobó por trece votos contra nueve la reimplantación de la pena de muerte por electrocutación o fusilamiento para los casos extremos.

Asimismo aprobó otros veintiseis artículos del nuevo Código Penal, aumentando la severidad de las penas.

SE REANUDARA LA CAMPAÑA DE DESOBEDIENCIA CIVIL

Poona, 21.—En vista de la imposibilidad de llegar a un acuerdo acerca de la paz ofrecida por el Mahatma Gandhi al virrey de la India, se ha anunciado que la desobediencia civil iniciada por el líder hindú, comenzará nuevamente el día primero de agosto próximo.

LOS SOCIALISTAS PIDEN LA DISOLUCION DE LAS CORTES

Bruselas, 21.—Continúa la intensa oposición del partido socialista.

El Comité ejecutivo del partido se ha reunido, acordando solicitar del Gobierno la disolución de las Cámaras.

LA ESCUADRILLA ITALIANA

Nueva York, 21.—El Ministro del Aire italiano, Italo Balbo, ha suspendido la salida de la escuadrilla hasta que no mejoren las condiciones atmosféri-

DE ANOCHE

Cortes Constituyentes

Madrid, 21.20.—A las 4 y 10 abre la sesión el señor Besteiro.

En la Cámara, poca animación.

En el banco azul, los señores Casares y Franchy y Roca.

El señor CASTROVIDO apoya una proposición pidiendo se adquiera por el Estado la magnífica obra escultórica de Sebastián Miranda, "El retablo del mar", que tan elogiada ha sido por la crítica.

Se acuerda tomar en consideración la propuesta del señor Castrovido.

Reanúdase seguidamente la discusión sobre la Ley de Orden Público.

El señor BALBONTIN anuncia que ha cambiado de táctica, abriendo un paréntesis en la obstrucción.

Retira las enmiendas que había presentado al artículo segundo, y se aprueba éste sin más discusión.

También se aprueba el artículo tercero.

El señor NISTAL anuncia algunas modificaciones al artículo cuarto, aplazándose la discusión.

Apruébase seguidamente el artículo quinto, suprimiéndose el párrafo segundo. También se retira el sexto.

Se acepta un voto particular del señor ROYO VILLANOVA al artículo séptimo, aprobándose.

El señor OSSORIO Y GALLARDO interviene al discutirse el artículo octavo, combatiendo que el Poder se delegue en persona ajena a la autoridad, lo que daría lugar a perturbaciones sociales.

El señor ALONSO DE ARMIÑO defiende una enmienda al artículo cuarto, que se había aprobado, aprobándose también. Igualmente se aprueba

¿En la boca, no?

Nicolás Riunsky, el incomparable actor cómico, en su "rol" de hombre de negocios y multimillonario neoyorquino, que tiene la honda preocupación de no dejarse besar en la boca, consigue uno de sus más rotundos éxitos y despierta en todo momento la franca hilaridad del público en esta extraordinaria y bien escenificada película sonora.

HOY, en el CINE NUMANCIA

Agricultores!

Nitrato de cal Ig

conteniendo 15|16 por ciento nitrógeno y 28 por ciento de cal

es el abono nítrico más económico y de excelente eficacia por su gran solubilidad

Diríjase a

JACOB AHLERS, Marina 31

Teléfonos 1140 y 1141 Santa Cruz de Tenerife

Calzados SEGARRA VALL DE UXÓ Venta directa del fabricante al consumidor

Exposición permanente de sus nuevos modelos en la acreditada camisería "NEW ENGLAND", Plaza de la Constitución, 3

CABALLEROS 18 Ptas. NIÑOS 13 Ptas. ZAPATILLAS 5.75 TENNIS 4.75

Sidra Champaña LA ALDEANA para las personas de buen gusto.

Ministerio de Cultura 2010

La Prensa

Sábado, 22 de julio de 1933

el artículo octavo y se entra a discutir el noveno, que se aprueba asimismo.

Se admiten las enmiendas presentadas por los señores Ortega y Gasset y Ossorio y Gallardo, aprobándose hasta el artículo once.

Se determina que los delegados de los gobernadores serán siempre funcionarios.

El señor BALBONTIN combate el título segundo. Insiste en que la ley es anticonstitucional, pues no debe regir sin que se suspendan las garantías.

El señor NISTAL, por la Comisión, dice que la ley tiende a garantizar los derechos del ciudadano.

Sin discusión se aprueba hasta el artículo 19, que se refiere a las multas.

El señor OSSORIO Y GALLARDO considera que en el grado que se establecen constituyen una confiscación de bienes.

El Ministro de la GOBERNACION.—Las multas reducidas son ineficaces.

Los señores Royo Villanova, Ortega y Gasset y Balbontín combaten que se impongan multas a los periódicos.

La Comisión acepta que las multas más crecidas se reserven para los reincidentes.

Se aprueban los restantes artículos hasta el 29.

Discútese el artículo 30, referente a la obligación que se impone a los periódicos de presentarlos en los Gobiernos civiles dos horas antes de darlos a la venta.

Los señores Gil Robles y Balbontín lo combaten, considerando que con ello vuelve a establecerse la censura para la Prensa.

El señor BALBONTIN dice que el Gobierno sigue los mismos pasos de la Dictadura, truncando todas las libertades.

La Comisión rebaja el plazo de presentación de los periódicos a una hora.

El señor CASARES QUIROGA dice que el Poder necesita protegerse de los periódicos que excitan al asesinato, y que no puede confundirse la medida con la censura.

Se aprueba hasta el artículo 34.

A petición del señor Ossorio se acuerda que no haya sesión nocturna.

A las ocho y 43 se levanta la sesión.

UNA OPINION

En los pasillos del Congreso un diputado murciano calificaba de coacción la actitud del señor Casares Quiroga, que amenaza con dimitir si se ratifica el Convenio con el Uruguay.

OTRO CONSEJO DE MINISTROS

A las seis de la tarde se han reunido los ministros en Consejo en el salón de la Presidencia, acabando a las siete y veinte.

A la salida, el señor Azaña manifestó que sólo se trataron los asuntos referentes al traspaso de los servicios de Hacienda a la Generalidad, y que se adoptaron cinco acuerdos que se conocerán cuando los decretos sean firmados por el Presidente de la República.

Los periodistas averiguaron que se ultimó el traspaso a la Generalidad de la contribución territorial mediante una fórmula equitativa propuesta por el ministro de Hacienda.

También se ultimaron los detalles para la creación de una Junta que estudie la coordinación de los servicios de segunda enseñanza en Cataluña.

El señor Barnés manifestó que el Estado no delega, sino que coordina con la Generalidad los servicios que competen a Cataluña.

Todos los ministros coincidieron en negar que se ocuparan de la provisión de la cartera de Justicia.

Al salir el señor Barnés dijo que se había ampliado el acuerdo sobre la Junta de Segunda Enseñanza, manifestando también que se trata de efectuar una coordinación entre el Estado y la Generalidad, y no una delegación de servicios, reservándose el Estado la autoridad en estas cuestiones.

Compondrán las citadas Juntas representantes del Patronato de Cultura y de la Universidad de Barcelona, y otros representantes de Institutos en número de ocho en total.

Las propuestas se harán sobre la base que diga el Ministerio.

La fórmula para el traspaso de servicio consiste en ceder a la Generalidad los ingresos que haya por contribución territorial.

Al salir el señor Largo Caballero le hablaron los periodistas de la expectación que ha despertado el discurso que tiene anunciado, negando el ministro del Trabajo estos rumores porque aún no tiene pensado lo que ha de decir.

El jefe del Gobierno confirmó los decretos aprobados.

Dijo también el señor Azaña que no había nada absolutamente sobre el nombramiento del nuevo ministro de Justicia.

RECURSO PRESENTADO

En el día de hoy ha sido presentado ante el Tribunal Supremo un recurso solicitando la rebaja de las penas impuestas a los condenados en el Consejo de Guerra celebrado por los sucesos de Castilblanco.

Se tiene la impresión de que se accederá a lo propuesto.

LA LEY DE ORDEN PUBLICO

En la próxima semana será aprobada la ley de orden público, quedando para discutirse, alternativamente, la de Arrendamientos rústicos y la de Vagos.

DECLARACIONES DEL SEÑOR LOPEZ GOICOECHEA

El diputado radical socialista, señor López Goicoechea, ha facilitado una nota calificando de intolerable la conducta del señor Casares Quiroga frente al Convenio con el Uruguay.

En dicha nota le acusa de valerse del jefe de la "Orfa," señor Gómez Paratcha, para lanzar amenazas, creando un conflicto político con el objeto de detener la aprobación del tratado.

Dice también el señor Goicoechea que los ministros deben anteponer el interés nacional a las conveniencias regionales.

DECLARACIONES DE CASTELAO

El diputado por Galicia, señor Castelao, ha desmentido que sus compañeros piensen votar el tratado con el Uruguay mediante la oferta de compensaciones, pues mantienen la actitud ya conocida.

SOBRE LA CRISIS

El periódico "Luz", en su edición de hoy, asegura saber de buen origen que el jueves próximo se planteará la crisis para formar un Gobierno estrictamente republicano.

Las actuales Cortes subsistirán hasta aprobar los presupuestos.

También dice el referido periódico que el nuevo Gobierno no será presidido por Lerroux y que los motivos de la crisis se justificarán con la salida del señor Casares Quiroga, al aprobarse el Convenio con el Uruguay, y que será aprovechada por los socialistas para retirarse del Poder.

DICE EL "HERALDO"

Este diario publica unas declaraciones del señor De los Ríos sobre el conflicto del Uruguay, diciendo que la dificultad en aprobarlo estriba en la coordinación de los intereses nacionales con los regionales, y que no cree que surjan dificultades en las negociaciones entabladas.

El ministro de Estado declara también que próximamente se concertará un tratado comercial con Méjico.

LA EVASION DE CAPITALES

El juez especial que entiende en las diligencias sobre la evasión de capitales, ha procesado al diputado señor Oriol, exigiéndole 24 millones de pesetas de fianza para responder de la responsabilidad civil, y cuatro, para la libertad provisional.

El señor Oriol los ha depositado, autorizándosele para marchar al extranjero con su esposa.

Posteriormente se ha sabido que al llegar a la frontera se le detuvo, hasta que la Dirección de Seguridad le autorice el viaje.

Al aviador Pombo, que transportó los valores, se le han pedido 12 millones para la responsabilidad civil y fianza personal.

MANIFESTACIONES DEL JEFE DEL GOBIERNO

El señor Azaña ha desmentido que la Esquerra le haya pedido la cartera de Justicia, como aseguraban algunos periódicos.

Dijo que el Gobierno tiene el camino de la ley. Después de la de orden público se aprobarán la de vagos y arrendamientos, que constituyen su programa.

NOMBRAMIENTO DE SUBSECRETARIO

Ha sido nombrado subsecretario de Estado, el señor Cruz Marín.

PEREZ MADRIGAL INGRESA EN EL PARTIDO RADICAL

Parece que el diputado señor Pérez Madrigal ingresó en el partido radical.

ACUERDOS DE LA ESQUERRA

Se han reunido los diputados de la Esquerra, acordando adherir algunas bases sobre enseñanza y trabajo a las redactadas por los radicales socialistas.

DIRECTOR DE ESTADISTICA

Ha sido nombrado director general de Estadística, don Luis Doporto, que era gobernador de Valencia.

LA EMBAJADA DE BERLIN

El señor Zulueta dijo esta noche a los periodistas que aunque se haya firmado su nombramiento para ocupar la Embajada de España en Berlín, aún es prematuro hablar de su viaje.

ASAMBLEA DEL PARTIDO REPUBLICANO CONSERVADOR

Ha comenzado la asamblea del partido Republicano Conservador, presidiendo don Carlos Blanco.

El señor Maura pronunció un breve discurso, diciendo que los momentos actuales son de trabajo en bien de España y de la República.

Se presentaron varias ponencias, aprobándose la relativa a las relaciones con el Vaticano.

También se aprobó la ponencia sobre la enseñanza.

En la sesión de la tarde se dió cuenta de las enmiendas presentadas a las ponencias relacionadas con el Ejército y Sanidad.

Entre las conclusiones de la ponencia relativa al Ejército se establece el restablecimiento de una disciplina absoluta, concluyendo las camaraderías peligrosas.

También se pide que los militares retirados se encarguen de intruír y organizar las fuerzas de reservas.

LAS JUNTAS CREADAS

Se han creado las Juntas de Segunda Enseñanza y la que regulará el traspaso de la contribución territorial, no conociéndose los nombres de los que los componen hasta que se publiquen en la Gaceta.

MANIFESTACIONES DE COMPANYS

Preguntado el señor Companys si con los acuerdos aprobados habría bastante dinero para el traspaso de servicio a la Generalidad, dijo que las circunstancias se encargarían de demostrarlo.

UNA CIRCULAR COMENTADA

La prensa comenta la circular que el ministro de la Guerra dirije a los jefes de los distintos Cuerpos del Ejército, exhortándoles a que dada la falta de créditos para el vestuario de los nuevos reclutas, se aproveche el vestuario de los licenciados, desinfectándolos, lavándolos y recosiéndolos.

AL PARTIDO RADICAL

Se ha confirmado el ingreso en el partido radical del diputado señor Pérez Madrigal.

ACUERDO DE LA ASAMBLEA DE FUTBOL

En la sesión que esta tarde celebró la Federación Nacional de Fútbol, se trató de la retirada del Castellón de la segunda división de la Liga.

Los delegados del Celta, del Deportivo de la Coruña y del Sporting de Gijón, pidieron se les indemnizara por los perjuicios ocasionados con dicha retirada o que el Castellón fuera expulsado de la Federación nacional.

Acordóse dar un voto al comité ejecutivo para que resuelva el caso.

También se acordó rendir homenajes al portero del equipo nacional, Ricardo Zamora y al ciclista Trueba.

La asamblea resolvió proseguir las gestiones para aclarar la muerte del jugador del Athlétic de Madrid, Vigueras, ocurrida en Argel.

ACCIDENTE DE AVIACION

Nueva York, 21.—Una lacónica noticia recibida anuncia que el avión tripulado por Willy Post ha caído violentamente en Alaska, desconociéndose más detalles.

La noticia ha causado enorme sensación.

AUTOMOVIL.—Se vende uno marca Vilnay. Para informes dirigirse a don Carlos Yanes. Las Dehesas, número 47, Puerto de la Cruz

En su casa y por las calles, al ejercer su faena y durante las comidas, en el club, en el cine y hasta el lecho, le persigue a usted en estos días de estío el agobiante

CALOR...

Con la mente abrumada y arrastrando un cuerpo cansado, no siente Vd. voluntad para el trabajo ni ánimo para entregarse al placer, apoderándose de Vd. al fin un terrible

DOLOR DE CABEZA

No sufra Vd. sin necesidad; la ciencia moderna le ofrece a Vd. el producto de sus últimas investigaciones, que es el único remedio eficaz: dos tabletas de

QUADRONAL

Deseche Vd. los reparos que le hayan podido infundir medicamentos dañinos o incompletos, recurra Vd. solamente al nuevo específico de

Inocuidad garantizada y efecto instantáneo

BOLSA DE MADRID

Libras esterlinas, máximo	40.05
Libras esterlinas, mínimo	39.95
Francos franceses, máximo ...	47.00
Francos franceses, mínimo ...	46.90
Dólares, máximo	8.54
Dólares, mínimo	3.52
Liras, máximo	63.35
Liras, mínimo	63.20
Francos suizos, máximo	231.75
Francos suizos, mínimo	231.50
Francos belgas, máximo	33 55
Francos belgas, mínimo	33.45
Reichsmark, máximo	2.87
Reichsmark, mínimo	2.855
Florines, máximo	4.85
Florines, mínimo	4.84
Pesos argentinos, máximo	3.03
Pesos argentinos, mínimo	00.00
Coronas checas, máximo	35.80
Coronas checas, mínimo	35.60
Coronas suecas, máximo	2.07
Coronas suecas, mínimo	2.05

En la calle de las Cruces hizo anoche explosión otro petardo

Anoche, a las once y media, avisaron al Gobierno civil por teléfono desde el Cuartel de Infantería, comunicando que a dicha hora se había sentido una detonación en la calle de las Cruces.

El comisario de policía, señor Araguas, con los agentes a sus órdenes, se personó en dicha calle, comprobando que en la casa señalada con los números 34 y 36 había hecho explosión un petardo de escasa potencia.

Los autores de hecho arrojaron el petardo desde la calle al interior de la vivienda ocupada por José González Albertos, conocido por "El Chacaronero". El artefacto penetró en una habitación exterior, rompiendo los cristales del montante, en cuyo momento estalló sin ocasionar mayores daños.

En la citada habitación no había ninguna persona en aquellos momentos, y como el petardo tenía poca carga, sólo rompió los cristales, sin estropear los muebles.

De las investigaciones practicadas por la policía, se desprende que los autores del atentado se equivocaron de casa, pues seguramente tenían el propósito de arrojar el explosivo a la vivienda colindante, señalada con el número 38, hasta hace poco ocupada por Aurelio García, que en virtud de sentencia judicial fué desahuciado recientemente.

Esta casa es de la propiedad de César Linares.

Anoche se dieron órdenes para detener al que fué inquilino de la misma, que ha quedado a disposición del Juzgado.

Un individuo sospechoso penetró anoche en una Fonda de la calle del Tigre

Los huéspedes de una fonda propiedad de don Antonio Arocha, sita en la calle del Tigre, observaron a la una de la madrugada de hoy la presencia de un sujeto extraño, de modesta indumentaria y con una gorra calada hasta los ojos.

El citado individuo recorrió todo el edificio y penetró en una de las habitaciones de la fonda, ocupada por una señora, a la que dijo que no le persiguieran, pues no tenía miedo a nadie.

Se despertaron alarmados los huéspedes, y el ladrón corrió con dirección a la azotea, mientras se daba aviso a la Comisaría de Vigilancia.

Acudieron fuerzas de la Guardia civil y de Seguridad y el jefe de policía señor Araguas, estableciéndose un servicio de vigilancia en toda la manzana, para evitar que el sujeto en cuestión pudiera escapar.

Durante más de una hora se hizo una detenida exploración por todas las azoteas y tejados de las casas contiguas, y aunque alguno de los agentes vió correr al sospechoso, no se le pudo alcanzar.

Créese que o bien se encondió en alguno de los tejados, de difícil acceso, o escapara por el Café Cervantes, cuya azotea se comunica con la de la fonda.

Mientras duró la busca se estacionó numeroso público en las calles del Tigre, San Francisco y Marina, donde hasta las últimas horas de la madrugada seguían de servicio fuerzas de la Guardia civil.

COLLARES PLISADO, los más nuevos y elegantes los acaba de recibir, Casa González, Valentín Sanz 15.

SERVICIO FRUTERO DE LA "LINEA PINILLOS"

SERVICIO RAPIDO SEMANAL Y FIJO CON NUEVOS BUQUES A MOTOR, EXCLUSIVAMENTE FRUTEROS

Tenerife-Marsella-Génova-Casablanca

SALIDAS DEL MES DE JULIO DE 1933

Miércoles, 5. Motor-correo «TURIA» Para Marsella, Cette y Niza.
Miércoles, 12. Motor-correo «SIL» Para Marsella, Cette y Génova.
Miér. 19. Motor-correo «DARRO» Para Marsella, Cette y Genova.
Miércoles, 26. Motor-correo «EBRO» Para Marsella, Cette y Niza.

Salidas de Casablanca para Canarias, todos los viernes al mediodía

NOTA.—Los motores TURIA Y DARRO tienen cámaras para pasajeros de primera clase, y los motores EBRO Y SIL para pasaje de clase intermedia solamente.

Estos buques admiten frutos para París y cualquier otra plaza del interior de Francia y Suiza, cuyos frutos se trasbordarán directamente del vapor al vagon el mismo día de su llegada a Marsella, incluso aquellos cuyos despacho de Aduana debe efectuarse en Marsella.

En los viajes de retorno hacen las escalas de Génova, Marsella y Casablanca para tomar el pasaje y la carga que se presenten con destino a estas islas.

ANTONIO LEDESMA (Agente) Oficina: Marina, 21.

COMPAÑÍA TRASMEDITERRÁNEA

SALIDAS DEL MES DE JULIO DE 1933

SERVICIO PENINSULA FERNANDO POO

Día Hora Salidas	VAPORES	DESTINOS
1 9.—	VILLA DE MADRID	Cádiz y Barcelona.
4 9.—	ISLA DE TENERIFE	Las Palmas, Cadiz, Alicante, Valencia y Barcelona
8 9.—	CIUDAD DE SEVILLA	Cadiz y Barcelona.
11 9.—	ESCOLANO	Las Palmas, Cádiz y Norte de España.
11 20.—	RIO FRANCOLI UN VAPOR	Alicante y Valencia. Sevilla.
15 9.—	VILLA DE MADRID	Cádiz y Barcelona.
18 9.—	ISLA DE GRAN CANARIA	Las Palmas, Cádiz, Valencia y Barcelona.
22 9.—	CIUDAD DE SEVILLA	Cádiz y Barcelona.
24 10.—	PLUS ULTRA	Fernando Póo y escalas.
25 9.—	ROMEO	Las Palmas, Cádiz, y Norte de España.
25 20.—	RIO FRANCOLI UN VAPOR	Alicante y Valencia. Sevilla.
29 9.—	VILLA DE MADRID	Cádiz y Barcelona.
30 10.—	LEGAZPI	Las Palmas, Cádiz, Valencia y Barcelona.

En esta Agencia se despachan: Billetes de Coches-cama, billetes de Ferrocarril y kilométricos.

SERVICIOS INTERINSULARES

Para Santa Cruz de la Palma los días 5, 12, 19, y 26, a las 20 h.
« Santa Cruz de la Palma, S. Sebastián, Valverde, días 2, 16 y 30, a las 20 h.
« Santa Cruz Palma, Valverde, S. Sebastian, días 9 y 23, a las 20 h.
« S. Sebastian, Valverde, días 5 y 19 a las 24 h.
« Valverde, Golfo, S. Sebastian, día 12, a las 20 h.
« Valverde, Restinga, S. Sebastian, día 26, a las 20 h.
« Las Palmas, Arrecife, P. Cabras, G. Tarajal, días 7, 14, 21 y 28, a las 24 h.
» Las Palmas, G. Tarajal, P. Cabras, Arrecife, días 5, 12, 19 y 26, a las 11 h.
» Sur Tenerife y Gomera (Comercial) días 5, 12, 19 y 26, a las 3 h.
» Norte Tenerife, S. C. Palma, Tazacorte, Sauces, días 8 y 22 a las 24 h.
» Las Palmas y sus puertos menores, días 6 y 20, a las 24 h.
« Las Palmas y Africa, días 13 y 27, a las 24 h.
» Las Palmas y puertos menores de Fuerteventura y Lanzarote, días 13 y 27, a las 24 horas.

SALIDA DE TENERIFE PARA LAS PALMAS: Días lunes, jueves, viernes, sábados y domingos a las 24 h. Martes, a las 9 h. Miércoles, a las 11 h Viernes, a las 12 h.

SALIDAS DE LAS PALMAS PARA TENERIFE: Todos los días a las 24 h. y los miércoles por la tarde.

JACOB AHLERS Sta. Cruz de Tenerife

AGENTE DE LAS COMPAÑIAS

WOERMANN-LINIE HAMBURG-AMERIKA LINIE
DEUTSCHE OST-AFRIKA LINIE HAMBURG-BREMER AFRIKA-LINIE

FECHAS DE SALIDAS DE LOS SIGUIENTES PUERTO

VAPORES	HAMBURGO	BREMEN	ROTTERDAM	AMBERES	LISBOA	LLEGADA A TENERIFE
ILMAR	3 junio	1 juni		6 junio	11 junio	15 junio
WADAI	15 junio		18 junio			24 junio
[illegible]	1 julio		3 julio	5 julio		13 julio
WAMERU	8 julio	10 julio		13 julio	18 julio	22 julio
KAMERUN	13 julio					21 julio
WAHEHE	12 julio		15 julio			21 julio
INGO	29 julio	26 julio	1 agosto			8 agosto

OBSERVACIONES: El vapor «Wadai» hace escala en Boulogne sur Mer y Southampton los días 18 y 19 de junio respectivamente para tomar únicamente pasajeros y correspondencia. El vapor «Wameru» hace escala en Funchal. El vapor «Wahehe» hace escala en Boulogne sur Mer y Southampton los día 15 y 16 de julio respectivamente para tomar únicamente pasajeros y correspondencia.

AGENTES DONDE ESTOS VAPORES CARGAN

BREMEN: Hamburg-Bremer Afrika Linie (Lloydgebaude).—HAMBURGO: Woermann Linie A. G. (Afrikahaus). ROTTERDAM: F. A. Voig & Co. (Postfach 1158.—AMSTERDAM: Holland West-Afrifa Lijn N. V. (Prins Hendrikkade 34).—AMBERES: Wm. H. Müller & Co. (Rue de la Bourse 21).—LISBOA: Marcus & Harting Lda. (Rocio, 50.)—FUNCHAL: Joao de Freitas Martins.

Para informes, dirigirse a JACOB AHLERS.—Marina, número 31.—Teléfono número 2142.

Ministerio de Cultura 2010