AÑO XXVI.—NUMERO 9.879

Domingo, 28 de junio de 1936.—Santos de hoy: San Argimiro. Santos de mañana: San Pedro y San Pablo. El Sol sale a las 4'46; pónese a las 7'49. La Luna sale a la 1'54. Temperatura máxima: 25'9. Mínima: 19'3.

La Prensa

DOMINGO, 28 DE JUNIO DE 1936

La ocupación de dos continentes en cuyas tierras cabía Europa como un ducado en una escarcela, era, por sus dimensiones, un fenómeno sin precedente en la Historia.

ROBERTO LEVILLIER

OFICINAS: VALENTIN SANZ, NUMERO 15 — DIARIO DE LA MAÑANA.—SANTA CRUZ DE TENERIFE — FRANQUEO CONCERTADO.--APARTADO 97

Canarias y sus hombres en América

Las primeras incursiones

PROPICIOS como siempre a destacar todo aquello que pueda contribuir a exaltar las glorias del país y el recuerdo de los hombres que con sus hazañas, con la labor de su inteligencia, con su genio o su bravura, conquistaran para la tierra nativa timbres de orgullo, hemos querido en este número rendir un homenaje a la memoria de los principales caudillos, anónimos algunos de ellos, que cooperaron a la obra de Canarias, en América, destacando sus nombres y el recuerdo de sus vidas en las páginas más gloriosas de la Historia del Nuevo Continente.

No pretendemos hacer un estudio completo, por riguroso orden cronológico, de los hechos en que estas figuras ilustres cobraran renombre y prestigio. Empresa sería ésta superior a nuestras fuerzas e imposible de condensar en los limitados márgenes de uno o varios trabajos periodísticos. Forzosamente hemos de romper la concatenación lógica e histórica de los acontecimientos en muchos puntos, recogiendo solo de ellos la nota de carácter episódico, lo que pudiéramos llamar el "hecho periodístico", espurgado, seleccionado de un lado y otro, sin más método que el racional de análisis y ordenación, con finalidad exclusivamente divulgadora.

Lo otro, el estudio completo y exacto de los hechos aquí mencionados biográfica o anecdóticamente, quede para intentos de más fuste y envergadura; para circunstancias de mayor reposo y meditación que las que concurrir puedan en una labor periodística, y para plumas más avezadas a tales menesteres. Que acaso sea más importante, y sobre todo más densa que la propia Historia de Canarias, la que recoja y analice la vida y la obra de los isleños fuera del Archipiélago, sobre todo en tierras americanas, desde la época de Colón hasta la hora presente.

Es esta una nueva Historia, o, por mejor decir, una extensión de la Historia de Canarias fuera del marco de las Islas que todavía está por escribir. Si lográsemos señalar los cauces, o fijar los jalones esenciales de tal propósito, en la breve apuntación que representan estos trabajos, habríamos conseguido la finalidad propuesta, sobre todo si nos es dable hacer llegar, de un modo asequible, a todas las inteligencias, al conocimiento del pueblo, vulgarizando sus enseñanzas y sugestiones, temas y motivos que hasta hoy no han traspasado las páginas de la Historia.

CANARIAS EN AMERICA

Los primeros isleños que según la historia, conocieron la ruta de América, fueron los modestos tripulantes reclutados por Colón en San Sebastián de la Gomera, para completar el equipo de sus naves.

De la Gomera también partió después don Nicolás de Ovando, comendador de Larex, designado para sustituir a Bobadilla en el gobierno de la isla Española, después de adquirir y reparar allí mismo una nave para sustituir a un bajel de los que formaban la expedición y que perdió, con 150 hombres, durante una tempestad.

Junto con esta nave, Ovando se llevó un considerable número de habitantes de nuestras islas, igual que hicieran posteriormente Alonso Quintero, compañero en la conquista de América del glorioso Hernán Cortés, y Francisco de Montejo, que en 1526 hizo una recluta en el archipiélago antes de marchar a la conquista del Yucatán.

De estos isleños que se embarcaron en un navío canario, habilitado de pólvora y demás municiones a sus expensas, se agregaron muchos al ejército de Cortés, contribuyendo a la toma de Nueva España.

Años después de aquel primer período de la conquista de América, varios nobles aventureros de esta isla, entre los que figuraban don Miguel y don Alonso López Gallego y don Pedro y don Francisco Benítez, provistos de fuerzas, pertrechos y armas, fletaron tres embarcaciones para marchar a la conquista del Río de la Plata.

Allí fundaron las primeras poblaciones, teniendo un trágico fin que nuestro historiador Viera, narra de esta concisa y dramática manera: "Llegaron a comerse los caballos, y por último los indios se los comieron a ellos".

El segundo Adelantado de Canarias, don Pedro de Lugo, llegó a concertar con el emperador castellano la conquista de Tierra Firme (Centroamérica), emprendiendo la proeza con una gruesa escuadra que aparejó y armó en Tenerife, embarcando en ella 1.500 hombres de infantería y 200 caballos.

De esta isla se llevó, en calidad de voluntarios, a 800 vecinos nobles, que eran: Don Alonso Luis Fernández de Lugo, su primogénito; Francisco Bahamonde de Lugo, su sobrino, hijo de Francisco de Lugo, el Bueno; Alonso Benítez de las Cuevas, hijo de Juan Benítez; en suma, muchos deudos suyos y otros hidalgos y gente honrada de Tenerife, la Palma y demás islas.

Las aventuras del segundo Adelantado de Canarias en América son bien conocidas. Descubrió territorios, y murió, para su mayor elogio, "en los países del Oro y del Dorado", tan miserablemente, que "se vendieron hasta las camisas para pagar a sus soldados".

La historia gloriosa de don Pedro de Lugo la continuaron luego, en épocas sucesivas, don Alonso Luis Fernández de Lugo y don Francisco Bahamonde de Lugo, habiendo éste intervenido en la pacificación del Perú, contra el mismo Pizarro, y siendo el que fortificara y pusiera en estado de defensa a Puerto Rico al nombrarle Felipe II gobernador y capitán general de la isla.

DOCUMENTO INTERESANTE

DON Juan Bethencourt Alfonso recibió en 1901 dos trabajos relativos a Canarias. En su biblioteca-archivo deben constar. Su autor, míster Campbell, eminente filólogo del Canadá, en Montreal, decíale en una de las conclusione:s

"Todo induce a admitir que, algún tiempo antes de la era cristiana, un cuerpo de fugitivos del N. O. de Africa, parte céltico y parte ibérico, descubrieron y habitaron las islas Canarias.

Este elemento dejó las islas Canarias el año 721, poco después que el Africa del Norte y España habían sido subyugadas por los árabes, quizás a consecuencia de tener que emigrar por exceso de población.

En compañía de los emigrados ibéricos fueron muchos celtas. Descubrieron a América pasando por Bahamas, tocaron en la Florida y costearon a lo largo el golfo de Méjico hasta alcanzar el Panuco, donde desembarcaron definitivamente para dirijirse tierra adentro a Tollan y fundar el imperio de los toltecas. Los olmecas o celtas de la emigración no tenían ningún reino independiente. En 1062 los chichimecas, aztecas y otras tribus del Norte, expulsaron a los foltecas ibéricos y a los almecas celtas, quienes se dirigieron hacia el Sur, al Perú, para dar comienzo a un nuevo imperio. Allí, hasta el presente, lengua, valores y huellas indubitables de los antepasados ibéricos y celtas, así como muchos usos y costumbres, enlazan o encadenan el pueblo del Perú con los aborígenes de las islas Canarias.

Así los isleños canarios descubrieron a América 771 años antes que Colón. ¿Retornó alguno a su antiguo país y dejó la tradición de un Nuevo Mundo, que Colón encontró más tarde?".

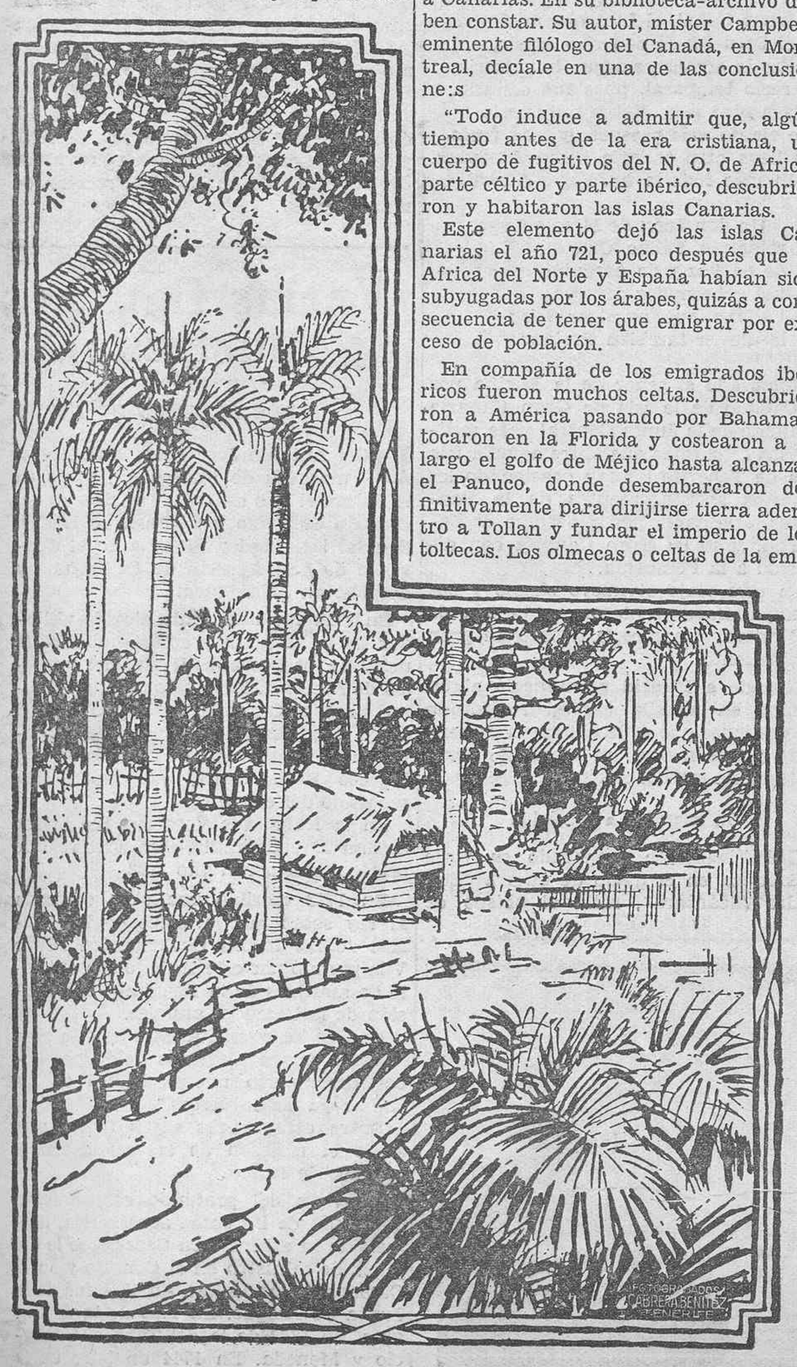

PARA "LA PRENSA"

El libro que no se ha escrito

NUESTRO maravilloso Viera, tan vigilante y previsor siempre, podría ayudar al futuro investigador en algo por hacer aún entre nosotros, (como tantas cosas); un inventario ordenado y completo de los canarios que en América hayan influído de alguna manera, marcando una señal peculiar, isleña, en el continente occidental.

En ese posible inventario habrían de figurar, en el siglo XVI, los nombres del Padre Anchieta,—festejado en Tenerife hace dos años, en ocasión al centenario de su natalicio—tan interesante por su labor de misionero como por la que él consideraba secundaria, la de gramático y lexicógrafo de la lengua brasileña indígena. Los nombres del canario Ceverio de Vera, autor de un libro de viajes, soldado en América y sacerdote después, y el del franciscano y gramático, Agustín Betancour, llenarían también este siglo.

La ilustre familia de Abreu ejerce en el siglo XVII una influencia diversa. A ella pertenecen el primer Marqués de la Regalía, que en Caracas, Habana, Veracruz, defiende la prerrogativa temporal frente a la Iglesia, y su hermano Domingo Pantaleón, arzobispo de Santo Domingo, preocupado por la enseñanza e instrucción de los indios mexicanos, ambos palmeros. De La Palma también era Francisco Díaz Pimienta, tan bien estudiado por José Pérez Vidal, almirante de Felipe II, que ganó la isla de Santa Catalina a los ingleses. Gomero ilustre fué el notable militar Francisco Dávila Orejón, capitán general de Cuba.

En el siglo siguiente—el Siglo de Oro de Canarias—se encuentra un nombre de gran influencia canaria en América; nos referimos a la persona del palmero José Fernández Romero, infatigable marino de las aguas atlánticas, merced a cuyas gestiones y trabajos impresos cincuenta familias isleñas pueblan Montevideo, donde todavía se conservan recuerdos, vestigios y apellidos de nuestra sencilla étnica.

Al siglo XVIII pertenecen hombres como Machado y Fiesco, lagunero, defensor de los intereses canarios en Indias y Secretario del Virrey de México; Miguel Anselmo Abreu, obispo de Oajaca (México), lagunero y sobrino de los anteriores Abreu; el también lagunero, Lorenzo Torre Barrio y Lima, dueño de minas y técnico de su explotación en el Perú, tan elogiado por Feijóo; el poeta y esforzado militar palmero Vinatea y Torres; el canario Miguel Agustín Ramos, virrey de México, y, por último, nuestro lagunero, Antonio Porlier, Marqués de Bajamar, el perito de Justicia por excelencia, en América, primero, y en Madrid, después.

En el siglo pasado y en el presente la tarea se complica al presunto recopilador. No hay un Viera que sea puerto y refugio de navegantes de erudición. Hay que bogar solo o casi solo por ese mar turbulento de nuestro siglo XIX para la ordenación que sea. Por eso, se ha improvisado tanto entre nosotros, cuando se ha intentado escribir algo sobre el siglo pasado y está todavía pululando por ahí, toda una generación de "improvisadores".

Hay una isla antillana que ejerce una atracción profunda en nosotros: Cuba. En el XIX y primeros años del XX, antes de la bancarrota económica de aquel país, las Islas nutrieron de gentes a Cuba, y Cuba nos devolvió en pesos contantes y sonantes el esfuerzo de aquellos brazos heróicos que sucumbían tragicamente a veces, bajo la tiranía de un clima tropical y duro. Todavía está por ahí, en las bocas populares—las depositarias de todo lo antiguo—acuñada, una expresión exclamativa: "¡La Habana!" como típica de una Jauja mítica y eterna. Por estudiar está y por hacer, un trabajo que no es para "improvisadores", sino para especialistas preparados: la influencia del léxico cubano en Canarias, que es un hecho, pero que ignoramos en qué medida y dimensiones se ejerció. La filología regional, absolutamente virgen aún, espera todavía a quien se atreva a cultivar su difícil dominio.

¿Iban los canarios a Cuba—de islas a isla—con el mismo sentido que iban los restantes españoles a Indias? ¿Cuál es el exponente de nuestra influencia en América? ¿Por qué canarios y gallegos se aclimatan más que otros pueblos en Cuba? ¿Tienen algo que ver esa cadencia isleña, y la saudade gallega que hace a los hombres suaves y a las mujeres dulces, con la brisa lenta de la manigua tropical? No lo sé.

Hay una línea que uniforma idiosincracias en el fondo distintas, con analogías acaso externas o sin fundamentación posible y seria, pero que no podemos perder de vista frente a unos hechos singulares. Quería plantear aquí un problema de meras sugerencias y afrontar unos datos que pudieran servir para un ensayo inquietante de la influencia doble de América y las Islas.

MARIA ROSA ALONSO

Tenerife, junio de 1936.

Tres fases de la actuación isleña

LA intervención del pueblo canario en el Nuevo Mundo es de un interés tan capital para el historiador, el sociólogo y el político, que bien puede afirmarse que nuestra raza ha influído de un modo decisivo en el progreso y civilización de toda la América del Sur.

En tres fases podemos estudiar la actuación de los canarios en América: 1.ª Unidos a las expediciones peninsulares.—2.ª Formando empresas independientes, y—3.ª La colonización canaria.

PRECURSORES DE COLON

NUESTROS historiadores han señalado la posibilidad de que en el primer viaje de Colón fueran ya algunos canarios en su compañía. Esta suposición podemos hoy consignarla como un hecho cierto, si atendemos al testimonio del P. Las Casas, quien al hablar de la expedición del Almirante a la isla Guadalupe donde los españoles apresaron diez mujeres, dice: "la una era la señora del pueblo, y por ventura, de toda la isla, "que cuando la tomó un canario que el Almirante allí llevaba", corría tanto, que no parecía sino un gamo..." (lib. I, cap. III).

En los siguientes viajes, Colón aportaba siempre a la Gomera, admitiendo a bordo cuantos canarios deseaban marchar a las tierras recién descubiertas en busca de aventuras. También en 1499 la flota de Alonso de Ojeda arribó a la Gomera donde embarcó algunos marinos naturales de las islas. El comendador Ovando llega a nuestro puerto (año 1502) después de sufrir un temporal deshecho, y adquiere en Santa Cruz un navío para conducir marinos y soldados de las islas.

CONTRATA DE ISLEÑOS

EN 1504 visita nuestra rada la expedición de Alonso Quintero, embarcando en sus buques nuevos contingentes de canarios; la flota de Pedrarias (1508) que iba a la conquista de Castilla del Oro, contrata cincuenta gomeros para reforzar la tripulación; y en 1526, la escuadra de Francisco Montijo destinada a la reducción del Yucatán, ancla en Santa Cruz y la isla contribuye a la empresa con un buque de alto bordo que equipa y tripula a su costa.

En la expedición de Diego de Ordás a Paria se hicieron famosos los canarios por su humanidad con los indios y por sus actos de valor: "A los catorce días, escribe Fernández de Oviedo, llegó a la isla de Tenerife, que es una de las Canarias, y estuvo allí cuarenta y dos días, que compró otras dos carabelas e tomó otros doscientos hombres isleños, buena gente..." (lb. 24, cap. 2.º). Castellanos en sus "Elegías de varones ilustres de Indias", escribe de esta expedición:

"Eran en Tenerife principales
De próspero caudal y rico traje
Al Ordás, ofrecieron sus caudales
Sirviéndole con buen matalotaje,
Y con doscientos hombres naturales
Prometieron de ir en aquel viaje..."

CANARIO FAMOSO

MUERTO Diego de Ordás fué nombrado gobernador de Paria, Jerónimo de Hortal, partiendo de Sevilla con dirección a este archipiélago donde se le unieron muchos y esforzados canarios, entre ellos

"Mandaba buenos Agustín Delgado
En quien podré deciros que cabía
Urbanidad, valor y valentía."

Este famoso canario fué nombrado teniente de Hortal, siendo legendario su valor y sus proezas:

"Lo que Delgado hizo por entero
No puede recitar la pluma mía
Pues cierto me parece que no miento
Si digo que haría más de ciento."

La expedición de Hortal, como las últimamente consignadas, se dirigían a nuestro puerto:

"Surgieron en las islas de Canaria
A donde recogió gente novela
Y en Tenerife fué principalmente
Donde se le llegó copia de gente
De allí salió también Antón García..."

Ese Antón García o del Guante y Gaspar de Santa Fe, tinerfeños, se distinguieron mucho en las márgenes del Orinoco, igual que Juan el Canario y su perro en la isla de Santo Domingo.

TIMIDOS ENSAYOS

LAS expediciones de los canarios por cuenta propia e independientes de las formadas en la Península, aunque a veces se unían para resguardarse de los buques enemigos durante el viaje, comienzan con un tímido ensayo realizado en 1520 por un navío mercante tripulado por canarios, que se dirige a las costas de Méjico provisto de armas y municiones. Sabida su llegada por Hernán Cortés los incorporó a su ejército, dando nuevo vigor a la conquista.

Cinco años más tarde, un bizarro soldado de estas islas llamado Pedro de Aday hace en Tenerife y Gran Canaria un asiento con varios de ambas islas reuniendo un número considerable de aventureros que pasaron a América conquistando nuevas tierras.

A la armada de Pedro de Mendoza (1535), que iba al Río de la Plata, se unieron en Tenerife tres naves donde embarcaron tres compañías de soldados, equipados por su cuenta lo mismo que los buques, a las órdenes de Pedro Benítez de Lugo.

Los expedicionarios canarios fundaron una colonia en la boca del Rio de la Plata que llamaron Santa Maria de Buenos Aires donde se fortificaron y defendieron de los indios querandíes, hasta que tuvieron que abandonar el territorio por el hambre y el tenaz acoso de las feroces tribus.

Cuarenta años más tarde fué de nuevo repoblada con canarios y en 1725 se enviaron 25 familias de las islas. Viera y Clavijo profetizó el desarrollo prodigioso de aquella naciente colonia. "Cuando los naturales del país (Buenos Aires) que son belicosos, y las familias canarias que han sido transportadas allí sucesivamente, hayan hecho valer aquel suelo, será un establecimiento perfecto".

EMPRESAS NOTABLES

LA más notable de las empresas realizadas por canarios fué la organizada por Pedro Fernández de Lugo a Tierra firme "de mar a mar y a barlovento de Cartagena", según las capitulaciones establecidas con el monarca. Esta expedición partió de Tenerife en 1536 y en ella iban más de 900 canarios, tinerfeños principalmente. El entusiasmo fué indescriptible, toda la juventud se alistó bajo las banderas del segundo Adelantado, y se cuenta que el famoso canario Bentaguaire envió dos de sus hijos, y para despacharlos con decoro vendió cuatro cahices de tierra que le

Ministerio de Cultura 2010

Recordatorio histórico

Canarias y la colonización española en América.--Figuras y episodios

habían tocado en el repartimiento de Canaria. Los expedicionarios salieron de Santa Marta y durante tres años avanzaron por tierras vírgenes hasta alcanzar el río Magdalena, cien leguas más arriba del punto alcanzado por sus predecesores, atravesando las sierras de Oppón; sometió a los indios antropófagos, fundó a Santa Fe de Bogotá, Tunja y Vélez, colonizando así el Nuevo Reino de Granada. La ciudad de Tenerife en las orillas del Río Grande, cuarenta leguas al sud-oeste de Santa Marta, atestigua la participación de nuestra isla en tamaña empresa.

Muerto don Pedro, le sucede en el gobierno de los terrenos conquistados su hijo don Alonso Luis Fernández de Lugo, tercer Adelantado de Tenerife, continuando con mayor entusiasmo la obra iniciada por su progenitor. Funda establecimientos y ciudades en Nueva España, tales como Nueva Córdoba, Nueva Sevilla, Los Reyes, Trinidad, Pamplona, Mérida, Marequita, Victoria, San Juan de Los Llanos, San Cristóbal, Zaragoza y Guamoco. La naciente ciudad de Tenerife recibió nuevo impulso, surgiendo también la villa de Las Palmas, y la de Santa Cruz de la Palma, en honor de los canarios.

LA OBRA DE LA COLONIZACION

TERMINADA la conquista de América, comienza la obra gigantesca de la colonización de tan vasto imperio. También los canarios desempeñaron un papel capital en esa labor civilizadora, al cual va unido el activo comercio de este archipiélago con las nuevas tierras descubiertas.

El tráfico entre Canarias y América comienza desde el segundo viaje de Colón, llevando de estas islas simientes de naranjas, limones, sidras, melones y hortalizas; también se embarcaron becerros, cabras, y ovejas. Las Casas afirma que de las gallinas y cerdos sacados de la Gomera provienen todos los que existen en el Nuevo Mundo, y Fernández de Oviedo asegura que los plátanos americanos tienen su origen en los transportados en 1516 de la huerta del convento de San Francisco en Gran Canaria; por último, los maestros de azúcar de los ingenios de las islas, allá fueron para enseñar dicha industria a los españoles.

Relaciones tan íntimas dieron por resultado que Carlos V expidiera una real cédula en 20 de septiembre de 1518, disponiendo que los navíos que pasaran a Ultramar no pagasen derechos de lo que comprasen en Canarias; por otra ordenó (1546) que los vinos de Tenerife pudieran sacarse fuera de las islas, especialmente a las Indias, y en 1566 que los frutos de la Gomera, Hierro, Lanzarote y Fuerteventura se pudieran enviar bajo registro a las Indias.

EL COMERCIO COHIBIDO

LAS preocupaciones de la época detuvieron aquel desarrollo comercial. El gobierno español prohibía rigurosamente el tráfico de sus colonias con el extranjero, y aun entre una y otra colonia; es más, tampoco consintió el libre comercio entre España y las Indias, sino en condiciones y fechas determinadas y por un reducido número de puertos también señalados que eran Cádiz y Sevilla.

A ese efecto se instituyeron los jueces de Indias, y la Casa de la Contratación; los navíos no podían embarcar sino una cantidad de mercancías declaradas de antemano. Eran los llamados buques-registros, o simplemente registros, de que habían nuestros cronistas.

Las Canarias no podían ser excluídas de ese comercio, como pretendían Cádiz y Sevilla, deseosos de monopolizar los productos americanos; así lo entendió Felipe II, cuando en las instrucciones que dió al inspector de las armas don Alonso Pacheco, escribía en 1558: "Siendo las dichas islas de la importancia que son para nuestro servicio y beneficio de estos nuestros reinos, "y especialmente para el trato y comercio de las Indias" por estar en el paraje en que están y ser camino para ellas..."

Así vemos que el tráfico continuó embarcando nuestros frutos que consistían en vinos, aguardientes, vinagre, pasas, higos, almendras, nueces, gofio, los celebrados quesos, la manteca llamada "de islas", pescado salpreso; tejidos caseros hechos principalmente en Icod, encajes, cintas, medias, colchas de colores, magníficas sedas, piedras de filtro y cantería fina.

DONATIVOS CUANTIOSOS

ESE desarrollo de nuestras industrias fomentaba la riqueza del país; se calcula que los cinco registros de Indias con mil toneladas anuales producían un beneficio de más de 100.000 pesos. Mas, en retorno tuvimos los cuantiosos donativos en metálico exigidos por la Corona, el famoso impuesto del 1 por 100 sobre el 6 por 100 del almojarifazgo; las levas forzadas para Flandes e Italia, y las exacciones de los comandantes generales.

Además, los permisos de registros eran por tiempo limitado, cinco o diez años, y al expirar el plazo se paralizaba el comercio hasta que de nuevo fuera autorizado.

A pesar de todo, era provechoso el trato con América y por eso la Corona nos impuso una contribución de sangre. En 1678 se convino que para continuar ese comercio era necesario que las Canarias enviaran anualmente al Nuevo Mundo cincuenta familias de a cinco personas cada una, o sea 250 habitantes que salían de este archipiélago para no volver.

Este contingente de canarios fué el que colonizó inmensos territorios, llevando sus costumbres y su lengua al otro hemisferio.

De nuevo se modifica el convenio establecido, mediante el Reglamento de 6 de diciembre de 1718, determinando los puertos en que podíamos comerciar, que eran Campeche, Caracas, Habana, Santo Domingo, Puerto Rico, Trinidad, y Cumaná, donde podíamos enviar mil toneladas anuales, correspondiendo: 600 a Tenerife; 250 a la Palma, y 150 a la Gran Canaria, subsistiendo la condición de enviar cincuenta familias, si bien otros autores entienden que era otra nueva cláusula.

EL COMERCIO LIBRE

LA limitación de nuestro comercio a determinados puertos, cuando con anterioridad a esta restricción traficábamos con toda América, levantó protestas muy sentidas. Las Canarias habían enviado más de 20.000 hijos a las tierras descubiertas que no podía atender. Entonces se dispuso por real cédula de 12 de octubre de 1778 habilitar el puerto de Santa Cruz para el comercio libre con toda la América.

Desde ese momento las relaciones mercantiles toman una extensión insospechada; solo nuestro puerto contaba con 16 buques de alto bordo construídos en los astilleros de la isla, y en ellos y con pilotos y capitanes del país, se transportaban los frutos de nuestra tierra.

Pronto este beneficio se extendió a los demás puertos de las islas; la Palma poseyó una excelente flota así como Gran Canaria. Entre tanto la colonización seguía en auge. La Luisiana se pobló con 4.000 canarios (1771); en Guatemala se asentaron cincuenta familias de este archipélago (1787); treinta se establecieron en Caracas; veinticinco en Buenos Aires (1725), y veinte en Montevideo.

DETALLES ELOCUENTES

LOS resultados fueron sorprendentes. En el Paraguay fundaron nuestros antepasados la Villa de Candelaria, con naturales del sur de Tenerife; en Guatemala, la villa de la Gomera; en Nicaragua, el puerto y villa del Realejo; en el golfo de Méjico, las islas de Candelaria; en Cuba, la ciudad de Matanzas; los canarios poblaron las islas de Barlovento, las provincias de Cumaná, Caracas, Maracaibo y Yucatán; las islas de Margarita, Trinidad, las Nuevas Filipinas, la de Bacallar, y Perijá; las ciudades de Buenos Aires, y Montevideo, y en Venezuela poblaciones como La Victoria, Barquisimeto y Coro.

La plaza de la Candelaria en Caracas fué una importante colonia de isleños donde levantaron un hermoso templo a la Virgen milagrosa.

EMIGRACIONES

DESPUES de la independencia americana la emigración de canarios ha continuado. A Venezuela marcharon más de 40.000 paisanos nuestros desde el año 1840 al 1893, según las estadísticas oficiales.

Para la isla de Cuba la proporción fué aun mayor. Los beneficios de esa emigración se calcularon antes de la gran guerra en más de 7.000.000 de pesetas anuales que recibían los familiares residentes en las islas.

×

Y hoy, que todo parece haber terminado, cuando evocamos tanta grandeza, tanto esplendor y tanta gloria, no olvidemos que canarios fueron los que cultivaron extensas e insalubres sabanas, levantaron ciudades y fomentaron industrias; que hermanos nuestros fueron aquellos místicos y ascetas que enseñaron a los indios una religión más pura; que fueron nuestros abuelos, los que echaron en las tierras americanas las simientes del progreso, la civilización y el trabajo.

B. BONNET.

Místicos y evangelizadores

JOSE FRANCISCO DE ARCE

ENTRE los evangelizadores de América se cita como uno de los de más heróica y abnegada labor al canario José Francisco de Arce, que en 1674 llegó a Buenos Aires.

Fundó numerosos colegios, hizo concertar las paces a guaraníes y guanoas, que se hallaban en continua lucha, y luego marchó a catequizar indios al Paraguay.

En el Chaco sufrió terribles penalidades, y por último fué víctima de una fiera emboscada que le preparó el cacique Cotaga, cuyas huestes le degollaron después de someterle a grandes martirios.

JOSE DE ANCHIETA

EL ilustre Apóstol del Brasil, José Anchieta, era hijo de don Juan de Anchieta, oriundo de Guipúzcoa, que vino a Tenerife con la esperanza de mejorar su fortuna, desposándose en nuestra isla con doña Mencía Díaz de Clavijo y Llarena, perteneciente a una ilustre familia.

Nacido en La Laguna el 19 de marzo de 1534, sus adelantos en las letras indujeron a sus padres a mandarlo, en compañía de otro hermano mayor, a la Universidad de Coimbra.

EL TINERFEÑO JOSE DE ANCHIETA, APOSTOL DEL BRASIL

Durante su noviciado sufrió un grave accidente por habérsele caído una escalera sobre las espaldas, de resultas del cual se le produjo una deformidad física, que no consiguió abatir su espíritu aventurero.

En 1553 embarcó para el Brasil, y, después de una accidentada travesía de más de dos meses, a la altura de las islas Abrohos la nave que lo conducía se vió acometida por una tempestad, zozobrando en aquellas costas. Unos días después pudo proseguir su viaje y entrar en Porto Seguro.

Desde este momento comenzó su obra de apostolado en el Brasil, que tanta fama había de dar al joven isleño, una de las mayores glorias de la acción evangelizadora de España en América.

Los restos del P. Anchieta fueron trasladados en 1611 al colegio de Bahía. Allí estuvieron hasta el año 1704, en que el P. Provincial Juan Pereira los mandó retirar a la habitación de los Provinciales, probablemente para evitar las demostraciones de un culto prematuro que podía dificultar el proceso de beatificación. En 1913, al demolerse la antigua iglesia de Santiago, se hallaron bajo la losa de Anchieta algunos huesos, vértebras y falsas costillas, que fueron transportados, junto con la losa sepulcral, al monumento que allí cerca se erigió.

Una semblanza

"Fué el P. Anchieta—dice Simón de Vasconcellos—de estatura mediana, enjuto de carnes, de espíritu robusto, vigoroso y activo, frente espaciosa, luenga nariz, barba rala, pero de fisonomía alegre y amable. Eran magnánimos sus arrestos para grandes empresas."

Anchieta, el maestro de escuela de Piratininga y San Vicente, el fundador de los colegios de Piratininga y Río de Janeiro, "es—dice Silvio Romero—la figura más antigua de la literatura brasileña" y sus títulos son la Gramática, el Diccionario y el Catecismo de la lengua tupy y miramomize, el poema de la Virgen en las playas de Ieproig, las gestas de Men de Sá, las delicadas escenas de San Vicente y Piratininga y sus numerosos y devotos cantos. Anchieta es también el primer poeta brasileño.

El, el escritor prolijo y fiel de extensos informes y numerosas cartas, es el biógrafo de sus compañeros de armas y de apostolado, el historiador de la Fundación de Sao Paulo y de Río de Janeiro, de la Confederación de los Tamoyos, etc., etc.

Anchieta es el Angel del Consejo de Men de Sá, de gobernadores y prelados, el mensajero de paz en las embajadas más arriesgadas y decisivas para la salvación de los colonos. Su nombre va inseparablemente unido a la fundación de las dos grandes ciudades brasileñas; él era el defensor animoso que en Sao Paulo sostenía a los indios del fiel Tibericá, y en Río animaba a los portugueses contra los invasores franceses y sus aliados los tamoyos. El fué también dos veces el salvador de la Capitanía del Espíritu Santo, dando el alerta contra los asaltos inesperados de los corsarios.

En una palabra, Anchieta, "que llenaba con su nombre Portugal y Brasil" (Varnhagen) "puede ser contado entre los hombres más extraordinarios de su tiempo". (St. Hilaire).

EL PADRE BETHENCOURT

NO precisamente por su intelecto, pero sí por sus raros dones espirituales, recuérdase entre los isleños célebres en América a un humilde labriego del Sur de Tenerife, que luego había de ser taumaturgo insigne. Era este el padre Pedro de Bethencourt, religioso de ejemplares virtudes, que desde los albores de su juventud sintió fiebres de santidad y fué, más tarde, fundador de los belemitas en América.

Hijo de labradores, descendientes del conquistador francés Juan de Bethencourt, primer rey cristiano de Canarias, marchó a la Habana con otros jóvenes compatriotas, y de allí, por secreto impulso de su voluntad, que le llamaba a más altos destinos, siguió viaje para tierras de Guatemala. A esta ciudad, decía él con visión profética, "quiero ir porque me siento inclinado a caminar hacia ella desde que la he oído nombrar". Y, en efecto, en aquella su nueva residencia, Pedro de Bethencourt llegó a las cumbres de la santidad.

Vistió el hábito de la Orden Tercera, y dió principio a la fundación de un hospital de convalecientes, al que bautizó con el nombre de "Bethlem". Poco a poco fueron agregándose devotos, y a su muerte acaecida en Guatemala el 25 de abril de 1666, eran ya más de treinta los hospitalarios.

También adquirieron fama sus hermanos don Francisco y don Jacinto Bethencourt, que habiendo marchado al Perú alcanzó el primero a investir la dignidad de canónigo en Quito, y el segundo a desempeñar alto empleo en las Cajas Reales.

Pero ninguno tuvo el relieve de celebridad de Pedro de Bethencourt, cuyas virtudes "en grado heróico", merecieron en el siglo XVII un decreto de aprobación del Papa Clemente XIV, que le declaró venerable, y motivaron después un proceso de canonización que quiso ultimar hace pocos años el Cardenal Vives, gran admirador de Bethencourt.

EL OBISPO DE LA ENCINA

DON Luis Gonzaga de la Encina Díaz y Perla, nació en Las Palmas el día 24 de abril del año de 1754. Su padre vino a la isla desde el Señorío de Vizcaya, de donde era natural, como mayordomo del obispo Fray Valentín Morán. Casó luego en Gran Canaria con la dama isleña doña Agueda Díaz y Perla.

Según sus panegiristas, Gonzaga de la Encina poseía un alma noble y generosa, un corazón magnánimo y sensible, un entendimiento universal y profundo, una memoria pronta y firme, un espíritu vivo y perspicaz, un genio delicado y sublime.

Siguió el joven isleño la carrera eclesiástica, y a los dieciocho años hizo oposición a la prebenda destinada para la enseñanza de Latinidad y Retórica del Seminario. No ganó el cargo, porque además de su falta de edad tuvo enfrente como opositor a su maestro el Dr. don Fernando Zumbado, quien, acabada la oposición, le dijo en público: "—Eres mi discípulo y puedes ser mi maestro".

En Cádiz, a donde marchó con el obispo Fray Juan Bautista Cervera, de quien era familiar, pronunció de la Encina la oración retórica latina en la apertura del Seminario, que mereció el elogio de todos los presentes, admirados del saber, elocuencia y galanura de estilo del joven presbítero.

De Cádiz marchó a Osuna, en cuya Universidad se graduó de doctor en Teología, en 1779. Volvió a Gran Canaria, en 1780, con una ración en aquella Catedral. Al año siguiente hizo oposición a la Canongía magistral de dicha iglesia, ganándola después de brillantes ejercicios.

Obtuvo luego la dignidad de Maestrescuela y fué secretario de Cámara del obispo de aquella Diócesis, don Manuel Verdugo.

Obispo de Arequipa

En el año 1801, en el propio día de su cumpleaños, recibió el señor de la Encina una carta firmada por el marqués de Bajamar en la que le daba cuenta de que en la Cámara de Indias se había publicado la disposición de haber presentado el rey don Carlos IV, para el obispado de la Santa Iglesia de Arequipa, al canónico arcediano de la catedral de Las Palmas, don Luis Gonzaga de la Encina.

La natural modestia del obispo electo le impulsaba a hacer renuncia de la distinción, pero motivos de obediencia concluyeron por decidirle a aceptar el episcopado.

El nombramiento del ilustre canario para tan alto cargo fué recibido en Las Palmas con grandes demostraciones de regocijo. Hubo iluminación en el palacio episcopal y un concierto de música en el que se cantó un aria concerniente a la triste partida del señor Encina, cuya letra hizo el historiador Viera, y que decía:

Poniendo una mitra ilustre
el cielo amoroso en risa,
Canaria el mote costea,
mas quien gana es Arequipa
con fortuna sin igual.
Yo débil canario
debajo esta encina,
gorjeo, pregono,
que es grande la dicha
de aquella ciudad.

El señor de la Encina obsequió al pueblo con un convite y refresco general, y hubo también durante el agasajo varias poesías que encabezó Viera con las siguientes:

Manco-Capal, el Inca que un Imperio
en el Perú fundó con rico erario,
se dice lo arrojó , a aquél hemisferio,
un recio temporal, pues fué canario.
Para otro más divino ministerio
otro viento más próspero y más vario
nos lleva otro canario hasta Arequipa,
quien más feliz la hará que Atabalipa.

Un don Juan de Mesa y Lugo,
reinando Felipe Cuarto,
de La Paz y de Arequipa
fué gobernador canario.
Faltaba que nuestras Islas
le diesen también Prelado.

Nombrado el señor de la Encina por el Cabildo de la isla de Gran Canaria diputado de la Junta Central para mitigar las discordias que entre aquella isla y la de Tenerife habían ocasionado los funestos acontecimientos de la Península, originados por la perfidia de Napoleón, salió de Gran Canaria con dirección a la Península.

En este viaje el nuevo obispo y sus acompañantes recalaron en la isla de la Madera, donde se le tributó un gran recibimiento.

Llegado a Madrid permaneció algún tiempo en aquella capital realizando las gestiones que se le habían encomendado y que dieron un resultado completamente satisfactorio.

Su marcha a América

Definitivamente preparado su viaje a América en el navío de guerra "San Pedro Alcántara", salió el obispo de Arequipa del puerto de Cádiz el 16 de octubre de 1809. El recibimiento que le tributó Arequipa fué triunfal: un crecido número de niños, con gajos de olivo, interrumpía su paso; una alfombra de flores ocultaba el pavimento, y en todos los semblantes se manifestaba el gusto y placer con que lo recibían en toda la diócesis.

El nuevo obispo comenzó sus tareas apostólicas dando pruebas de una gran cordura, de un ferviente entusiasmo y de un renovado celo evangélico. Su poca salud era notoria y parecía imposible que en medio de las continuas tareas originadas por los tiempos de revolución en que estuvo desde que entró en su obispado, hiciera cincuenta y ocho pontificales, predicara trescientos dieciocho sermones, confirmara a más de trescientos niños y ordenara a numerosos presbíteros y consagrara muchas aras. Redactó además varias cartas pastorales, modelos de unción y sabiduría.

Los revolucionarias le combaten

Su contínua predicación por la causa de España le acarreó la enemistad de los revolucionarios, que colocaron por dos veces en su casa pasquines insultantes, sin que él hiciera otra cosa que orar por los autores del hecho. Una vez que prendieron a un individuo considerado como autor de todas las conmociones que sufría Arequipa y que había manifestado su encono contra el obispo, éste intercedió con el Virrey para que tuviera clemencia con el detenido.

No obstante la estrechez de su caudal, gastaba al mes en limosnas, más de ciento cuarenta pesos fuertes, sin contar la ropa que mandaba a hacer para repartir entre los pobres el día de su cumpleaños y el del aniversario de su consagración. No admitía ningún obsequio, como no fuese de viandas, que con otras iguales pudiese corresponder.

Sus últimos días

La salud del prelado era cada día más precaria, y el mucho trabajo y los no escasos disgustos que su cargo le deparaban le postraron en cama con graves dolencias, que sufrió resignadamente. Y a pesar de asistirle los mejores médicos del país, en el año de 1816 dejó de existir, rodeado del cariño de sus familiares y diocesanos.

El cuerpo del ilustre Obispo isleño fué embalsamado y su lengua fué depositada en una urna en el coro alto del monasterio de Santa Catalina. El corazon le fué entregado a don Miguel Pereyra Pacheco, quien lo solicitó con empeño para remitirlo a la catedral de Gran Canaria.

Murió don Luis de la Encina a los sesenta y un años, nueve meses y siete días de edad, en la misma paz y edificación en que había vivido.

(Los detalles biográficos que anteceden han sido tomados de la interesante obra manuscrita "Relación o extracto de los méritos y parte de la vida del Iltmo. don Luis Gonzaga de la Encina y Perla, del Consejo de S. M. y dignísimo obispo de Arequipa, en el Reino del Perú, dada a luz por el presbítero don Antonio Pereyra y Ruiz, familiar de dicho obispo." Se publicó el año de 1816, y se conserva en la Biblioteca Provincial del Instituto de La Laguna, sección de manuscritos).

Varias figuras ilustres

LOS ALVAREZ DE ABREU

DON Antonio José Alvarez de Abreu, marqués de la Regalía, nació en la Palma el año de 1683. Fué decano del Consejo Supremo y Cámara de Indias. Estudió latinidad y filosofía en el Convento de San Agustín de La Laguna y derecho en Salamanca.

En 1714 fué nombrado alcalde visitador de la verdería y conservaduría general de los Derechos Reales del comercio de América. Revestido de este carácter pasó a Caracas, desempeñando el cargo de gobernador interino de la provincia en sustitución de su paisano don Marcos Bethencourt, que había sido separado del empleo.

En la Habana y Veracruz fué asesor de don José Campillo, comisario real de marina, allá por el año 1722.

En 1723 escribió una obra dedicada al rey sobre las vacantes de las iglesias de las Indias Occidentales. Felipe V le premió por este trabajo con el título de marqués de la Regalía y una pensión de mil escudos anuales.

Uno de los comentaristas de esta obra llama a Abreu "segundo Colón por haber descubierto nuevas Indias en las Indias ya descubiertas."

Entre otras obras suyas figura una sobre el régimen de las audiencias y togados de Indias.

En vista del profundo conocimiento que tenía de las cosas de América, después de su estancia en Caracas se le dió plaza de ministro en el Consejo y en la Cámara de las Indias. En 1731 fué de la Junta de Azogue. En 1732 de la de Negros. En 1733 de la del Tabaco, Comercio y Moneda. En 1744 ministro de la

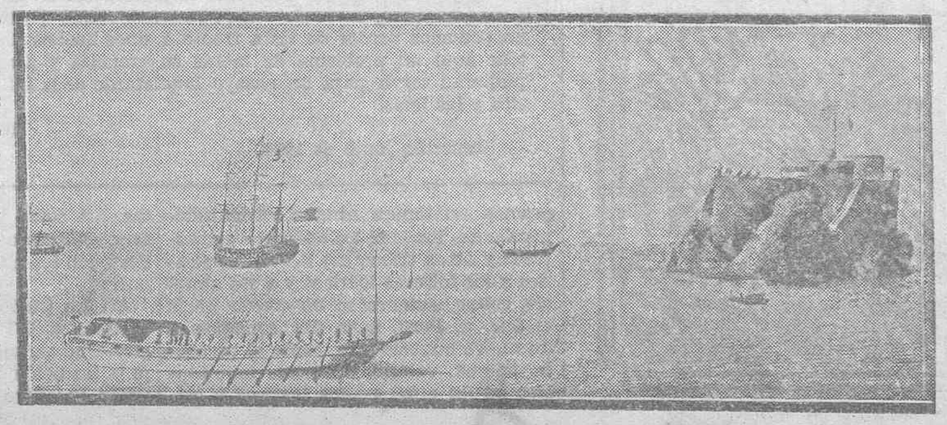

Una de las curiosas ilustraciones del libro "Relación o extracto de la vida del Iltmo. don Luis Gonzaga de la Enzina, Obispo de Arequipa", escrito por su familiar don Antonio Pereyra y Ruiz. Representa la llegada del Prelado a la bahía del Funchal, en la Madera, donde recaló en uno de sus viajes. Se conserva este libro en la Biblioteca Provincial de La Laguna.

Ministerio de Cultura 2010

Recordatorio histórico

Canarias y la colonización española en América.--Figuras y episodios

Real Junta de dependencia de Extranjeros.

Casó dos veces, teniendo larga sucesión de sus primeras nupcias con doña Teresa Cecilia Bertolano.

×

Su hermano, don Domingo Pantaleón Alvarez de Abreu, abrazó también el estado eclesiástico, en el que se encumbró rápidamente, ascendiendo con sobrados méritos por todos sus grados y jerarquías.

Fué primero cura beneficiado de la Concepción de La Laguna y vicario del partido.

En la catedral de Canaria figuró algún tiempo como canónigo con la dignidad de arcediano de aquel Cabildo.

Fué nombrado luego obispo de la Puebla de los Angeles en 1743 y su celo apostólico por el bien de las iglesias le conquistó justa fama.

También fué nombrado arzobispo de Santo Domingo, habiendo administrado durante veintiséis años las Diócesis que le fueron encomendadas.

Escribió una interesante carta-pastoral sobre la utilidad de la instrucción en lengua mejicana para la enseñanza de los indios.

Murió a edad avanzada en 28 de noviembre de 1763.

ABREU Y VALDES Y EL P. BETHENCOURT

DON Miguel Anselmo Alvarez de Abreu y Valdés nació en la ciudad de La Laguna. Fué consagrado obispo auxiliar de la Puebla, por nombramiento del rey.

El 6 de febrero de 1765 fué presentado al Obispado de Antequera, en el valle de Oajaca, donde falleció en julio de 1774.

Fué un prelado de espíritu manso y pacífico y de una extraordinaria bondad; sólo por estas dotes consiguió gobernar con éxito un clero libre y una feligresía feroz.

Asistió al Concilio Provincial Mejicano de 1769.

Fray Agustín de Bethencourt, religioso franciscano, era hijo de canarios y escribió diversas obras tenidas en gran estima en su tiempo.

Fué cronista apostólico de su Orden en Nueva España y cura ministro por el rey en la parroquia de San José de Méjico.

Entre sus obras más interesantes merece citarse su "Crónica de la provincia del Santo Evangelio de Méjico", y especialmente su "Arte mejicano, ajustado a los rudimentos de Nebrija".

GUILLEN DEL CASTILLO

DON Francisco Guillén del Castillo, natural de La Laguna, enviaba en quince de julio de 1656 una curiosa carta fechada en Manila, a sus paisanos de La Laguna, su ciudad natal, en cuya misiva hacía testimonio de sus méritos y proezas.

Según decía, había sido alférez en la Armada de don Fadrique de Toledo al Brasil, y en la flota de Nueva España para donde le despachó el Virrey con un aviso. Había servido en Acapulco, cuando los holandeses amenazaban aquel fuerte.

MACHADO Y FIESCO

DON Francisco Jabier Machado y Fiesco, nació en la ciudad de La Laguna, de cuyo Ayuntamiento fué regidor perpetuo. Pasó a Madrid como diputado de la isla, a favor de la cual obtuvo grandes beneficios.

Imprimió un memorial presentado al rey por las islas Canarias, haciendo presente los méritos y servicios de sus naturales y manifestando el lastimoso estado en que éstos se hallaban por la falta de comercio de sus frutos, restricciones y crecidos gravamenes.

También presentó al rey, en 1762, un mapa general de las islas Canarias con una relación detallada de todas ellas.

Pasó a Nueva España y fué secretario del Virreinato de Méjico.

Vuelto a España fué ministro y contador general del Supremo Consejo de Indias.

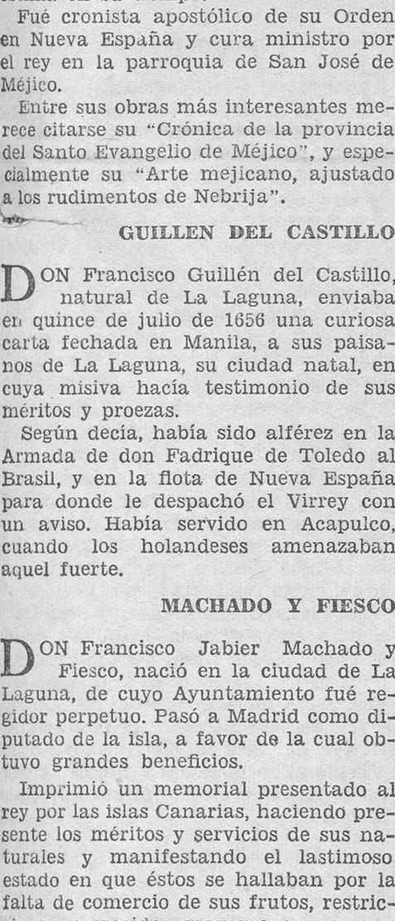

DAVILA, GOBERNADOR DE LA HABANA.

DON Francisco Dávila Orejón nació en la Gomera.

Publicó un libro titulado "Política y Mecánica Militar", editado en Madrid en 1669 y en Bruselas en 1684.

Fué Gobernador de Gibraltar en 1658, pasando luego a América con el cargo de Gobernador de la Habana, donde realizó una loable gestión.

Siendo capitán general de Cuba dejó de existir a edad avanzada.

ANTONIO PORLIER

NACIDO en La Laguna, el 16 de abril de 1722, fué nombrado Fiscal Protector de indios en la Audiencia de Charcas.

En 1766 pasó a Fiscal de lo Civil en Lima. En 1773 se le nombró Fiscal del Supremo Consejo de las Indias, concediéndosele voto en aquella Real Cámara, posteriormente, "en consideración a su particular celo y distinguidos servicios".

Visitó las reales cajas de la ciudad de Jujui, examinó los oficios de ensayador y fundidor mayor de la Casa de Moneda del Potosí; pacificó los alborotos ocurridos en las provincias de Chcuyto y Puno, en 1766, y auxilió la expulsión de los jesuítas del pueblo de Juli.

Escribió varias obras, entre las que merece citarse un discurso sobre los primeros pobladores de Canarias y prehistoria de las islas y otro sobre la existencia de la isla Aprósituse, San Brandon o Encantada.

OTROS ISLEÑOS ILUSTRES

DON Lorenzo Felipe de la Torre Barrios y Lima nació en La Laguna y fué dueño de minas en el asiento de San Juan de Lucena, provincia del Perú.

Escribió un famoso libro titulado "Arte o cartilla del nuevo beneficio de la plata, hallado por el autor", editado en Lima, y reimpreso en Madrid.

De esta obra, considerada como un verdadero descubrimiento, hace un gran elogio el Rvdo. Feyjóo, en la carta diecinueve de su segundo tomo de las Eruditas.

También don Juan de Iriarte, su paisano, hizo el elogio de don Lorenzo de la Torre, en tres epigramas latinos, que exaltan el descubrimiento hecho por el ilustre isleño.

Dice Iriarte que si Cristóbal Colón descubrió un mundo rico, don Lorenzo había hecho efectiva su riqueza.

Don Juan de Vinatea y Torres, natural de la Palma, después de haber estado en Londres unos años, marchó a la Península, donde obtuvo el Corregimiento de Tuira en el Perú.

Cuando los ingleses del Centurión saquearon el puerto de Payta, en 1741, don Juan de Vinatea juntó las milicias de su Distrito y marchó catorce leguas, haciendo huir a los ingleses, que embarcaron precipitadamente después de incendiar el lugar.

Terminado su gobierno, Vinatea marchó a Lima, donde vivió distinguido y respetado de todos, pero en situación económica precaria.

El Virrey le dió el corregimiento interino de Moqueua, muriendo allí el año 1767, a muy avanzada edad.

De sus poesías merece citarse el romance endecasilabo que dirigió a su amigo y paisano, el marqués de San Andrés, Vizconde del Buen Paso, en el año 1735, felicitándole por su boda.

EN SANTO DOMINGO

En la colonización de esta República tomaron parte principalísima los canarios.

Un isleño famoso, Juan Franchy de Alfaro, que llevó a aquel país varios centenares de familias canarias para repoblar las vírgenes tierras dominicanas, fué también el que organizó y llevó a feliz término la resistencia de los indígenas contra los contínuos ataques de los holandeses.

EN GUATEMALA

Antonio Rodríguez de Quesada, natural de las islas, fué presidente del Gobierno de esta República. Distinguióse también como juez, y sus juicios y fallos contribuyeron a establecer la primera jurisprudencia en los países del Nuevo Mundo.

EN MEJICO

Entre los canarios que se distinguieron por sus méritos y su labor en Méjico, debemos citar a Pablo Matos Coronado, obispo de Yucatán y Valladolid de Michacalan y el Padre Pedro Estévez de Marte, obispo de Mérida y Yucatán, que fué un gran propulsor de la cultura mejicana.

OTROS ISLEÑOS ILUSTRES

El general canario, Diego de Sopranis Suárez, fué capitán general de Trinidad.

Don Juan Jaraquemada, también canario, fué capitán general en Chile.

Marco Bethencourt desempeñó igualmente la Capitanía general de Caracas.

Antonio Bernader, joven isleño que llegó a Cuba de soldado fué Capitán general de la Florida y vencedor de los holandeses en Honduras.

Fray Vicente Peraza, fué obispo de Panamá, y Pedro Gordillo, teólogo y escritor notable, Deán de la Habana.

En el Perú, el canario Felipe de Torres Barrio fué el primero que inició la explotación de las riquísimas minas del país.

En la Argentina, entre otras familias isleñas, sobresalieron las de Viejobueno y don Domingo Cúllen, el adversario político de Rosas, que lo hizo asesinar en Santiago del Estero.

ROMANCE

Los isleños en las carabelas de Pedro de Mendoza

EL ADELANTADO MENDOZA.—(Dibujo de M. González Martín)

Al puerto de Tenerife
llega Pedro de Mendoza
con sus naves y sus hombres
en pos de empresas heróicas.
Hacia América del Sur
van sus esperanzas locas.
¡Hurra, nuevo capitán
de la aventura española!
Pedro Fernández de Lugo,
Adelantado, que mora
en la conquistada isla
de Tenerife, se apronta
a auxiliar la nueva empresa
facilitando a Mendoza
hombres isleños y varias
de sus carabelas propias.
Los marinos españoles
viven muy alegres horas
en la paz hospitalaria
de la isla venturosa.
No piensa su capitán
hacerse a la mar ahora:
sus hombres toman descanso,
sus naves se aprovisionan
En las tabernas del puerto
los marineros retozan,
entre guitarras y vino,
con bellas y alegres mozas.
¡Cómo les gusta la isla
con sus campiñas pletóricas
y su alto Pico nevado
y su mar arrulladora!
Uno de los tripulantes
de las naves de Mendoza
de una bella niña isleña
tiernamente se enamora.
Antes de marchar a Indias
quiere celebrar la boda,
pero los padres de ella
consentimiento no otorgan.
Y en una noche estrellada,
perfumada y silenciosa,
a la ibérica manera
rapta el galán a su novia.
Terrible revuelo mueve
esta aventura amorosa:
Pedro Fernández de Lugo
quiere hacer justicia pronta:
los padres de la raptada
se querellan a Mendoza;
los soldados y marinos
de las naves españolas
en dos bandos se dividen:
a los padres, uno apoya,
pero el otro da a los novios
la razón, que no les sobra.
Así tras gran forcejeo
Lugo el incidente corta.
Vuelven al hogar los novios
y se hace espléndida boda.
Marinos y capitanes
realzan la ceremonia.

.....

A la mar se hacen las naves
de don Pedro de Mendoza.
Pero uno de sus marinos
no irá a la aventura heróica,
pues ya no ansía el tesoro
de las Indias misteriosas
teniendo un tesoro cierto
en los labios de su esposa.

.....

La raya del horizonte
las carabelas remontan,
peninsulares e isleños
sus tripulaciones forman
sumándose a la alta empresa
de don Pedro de Mendoza
que en América del Sur
va a fundar en fecha próxima
la ciudad de Buenos Aires,
ganando fortuna y gloria.

.....

Cual naves de piedra, ancladas
sobre la mar procelosa,
las siete islas se quedan
bajo la estrellada bóveda.
Junto al Teide patriarcal
y frente al mar, elaboran
los isleños nuevo empuje
a la aventura española.

JUAN PEREZ DELGADO.

Tenerife, junio de 1936.

Canarias y la colonización

EL mayor perfeccionamiento en los métodos de investigación histórica, hace que ya haya llegado a ser incontrovertible entre los historiógrafos de nuestro tiempo, la consideración de España como el país colonizador por excelencia, que con su espíritu liberal y comprensivo superó incluso a la política colonizadora de los grandes pueblos de la antigüedad.

Pero en el estudio de esta admirable obra de colonización y conquista, no se ha prestado aún, por los especializados en tal disciplina, la atención debida a la significación que tuvieron en ella las islas Canarias, tema sugestivo y atrayente en el doble interés histórico que presenta: como primera empresa colonial de España, necesario elemento en un trabajo de conjunto; y por la colaboración eficaz que a Canarias se debe, ya que sus hijos intervinieron continuamente y en forma intensa y brillante en aquella expansión mundial del pueblo hispano.

REPARANDO UN OLVIDO

En el primer aspecto iníciase ya una culta corriente que se propone resaltar la transcendencia general que tuvo la conquista de este apartado rincón del viejo mundo, dando fin al desdén prolongado y hasta olvidado en que ha estado su estudio, como observaba Serra Rafols en su comentario al trabajo "Las conquistas de Canarias y América", de que es autor Silvio A. Zabala.

En el otro aspecto que apuntamos puede también considerarse como materia casi inexplorada, por más que se registren asimismo algunos intentos como, tal vez entre otros, el trabajo de Juan E. Ramírez de la Torre, intitulado "Canarias en el descubrimiento y colonización de América", que presentó como tesis para obtener el grado de Doctor en la Universidad de Madrid.

Cuenta, sin embargo, la literatura isleña, con estudios biográficos y catálogos de hijos ilustres que nos dan idea de una actuación canaria importantísima en aquellos países.

LA INFLUENCIA CANARIA

Mucha más de lo que generalmente se cree fué, pues, la influencia canaria en América y aun en Oceanía; asombra en verdad hasta a los mismos avezados en los estudios genealógicos cómo un país tan reducido pudo dar tanta sangre a tan dilatadas regiones; innumerables son las familias americanas que cuentan entre sus ascendientes, más o menos remotos, a insulares canarios, y en estas investigaciones no ha quedado sin abolengo en estas islas ni aun el propio Bolívar.

Sólo nacidos en La Laguna, y que llegaron en el Nuevo Mundo a ocupar los puestos de más elevada jerarquía en orden a la milicia, a la política y a la administración, menciona Rodríguez Moure una veintena en su "Guía histórica", editada recientemente por el Instituto de Estudios Canarios. También cabe hablar de una influencia recíproca entre Canarias y América como consecuencia de lo expuesto y que se ha prolongado hasta tiempos recientes.

DOCUMENTOS MISIONALES

Con frecuencia llegan a nuestras manos producciones históricas del Nuevo Continente y nos agrada comprobar que en casi todas ellas aparece el elemento canario vinculado a la población de aquel vasto territorio.

A guisa de ejemplo citaremos—por ser uno de los últimos envíos con que nos honra desde hace años el eminente doctor Dávila, de la Academia de la Historia de Venezuela—dos libros de documentos misionales de los Padres Capuchinos, recopilados en 1929 por Fr. Froilán de Rionegro, perteneciente a dicha orden, y editados por el Gobierno de aquella república.

En esta obra figuran Fr. Ignacio de Canarias, Antonio de Canarias y Antonio José de la Orotava, que perdieron la vida en la Misión (1658-795); se menciona la villa de Tenerife en Venezuela y se cita en 1794 la fragata-correo "El Tenerife".

Nos parece también curioso que se haga mérito en dichos volúmenes de algunos documentos, relaciones y mapas de Venezuela, existentes en el Depósito Hidrográfico de Marina en Madrid, entre los que se encuentra uno marcado con la signatura 1.300 de dicho archivo, y titulado "De Canarias a Maracaibo".

También hemos seguido las recientes publicaciones que con gran acopio de datos y documentos, se están llevando a cabo en Sud-América, sobre la figura insigne del general Miranda, el decano de la independencia de América Central y Meridional—como le llama Matamoros Jara, del Centro de Investigaciones históricas del Ecuador—, personaje que por más que naciera en Caracas, bien puede ser considerado como canario, ya que era de familia tinerfeña y de padres naturales del Puerto de la Orotava.

TESTIMONIOS DE VARIOS AUTORES.

El profesor español Ballesteros Beretta, de la Universidad Central, hablando de la independencia de aquellos países, se expresa en estos términos con respecto al general venezolano: "Sin Miranda la emancipación no se hubiese concebido; sin Bolívar no se hubiera realizado".

Miranda sirvió también a los Estados Unidos y a Francia, siempre en defensa de la Libertad, y por ello su nombre figura en el Arco del Triunfo de París, como puede verse en la obra del doctor Parra Pérez, "Miranda et la Revolution Française".

Por último, indicaremos un nuevo dato interesante desde el punto de vista de la reivindicación histórica de la política española en América, avalorado por ser un propio escritor americano quien reconoce la alteza de miras de la nación española. Nos referimos a que cuando el general realista Monteverde (también canario), colocado frente a Miranda y sus partidarios, sostuvo, en su deseo de servir los intereses que defendía, la ineficacia de cierta capitulación, alegando que ésta no había sido perfeccionada ni habían sido cumplidas las formalidades pactadas, el Gobierno español, con exacto sentido de justicia, se adaptó a las exigencias del País, con una solución armónica.

El venezolano Héctor García Chuecos, en un amplio trabajo sobre Monteverde, del que tenemos a la vista una parte publicada por el periódico "El Universal" de Caracas, comenta el caso precedente en esta forma: "Lo extraordinario y lo que habla muy alto del espíritu conciliador de la Regencia Española, es que a pesar de no haberse firmado el tratado definitivo de Capitulación, aquel Gobierno dió fuerza jurídica al convenio de San Mateo y ordenó fuese cumplido".

LA ADAPTACION DE LOS CANARIOS.

El lucido papel que Canarias ostentó en la colonización del Nuevo Mundo era natural teniendo en cuenta su posición estratégica y que su población era eminentemente marítima. La semejanza de ambos climas, hizo que resultase fácil a los canarios adaptarse a la vida colonial americana con todas sus exigencias, y si los naturales de otras regiones españolas hubiesen tenido una análoga constitución física, tal vez se hubiera evitado la esclavitud en aquellas tierras.

José Peraza de Ayala

La Laguna, junio de 1936.

Los canarios en América

NATURALEZAS GEMELAS

LOS esmaltes de la conquista y colonización de América brillan como el plumaje del más rico pájaro de la selva ecuatorial o como las alas de una mariposa gigante de los bosques del Brasil Un mundo nuevo, todo un Nuevo Mundo desconocido para lo que hasta entonces se tenía por "todo" el Mundo, recogió el tedio de la civilización, ofreciendo a los descontentos, a los vagabundos, a los soñadores y a los audaces, de donde siempre han salido los mejores, una brecha para huir hacia una bella muerte recogida en el ojo dilatado del tigre que salta de súbito, un amor con muchos grados de temperatura desangrándose en la herida de unos labios de india núbil, o la adquisición de la riqueza que compraría el poder, la gloria y los placeres, reflejándose en el rostro del descubridor, que copia el brillo de una hermosa esmeralda o se pinta en la pulimentada superficie del oro.

Las estrellas del cielo americano se dilataban como las pupilas por la fiebre, y bajo su mirada apasionada se aspiraba mejor el aroma de aquellas frutas desconocidas y maravillosas, de color y perfume, que Felipe el Hermoso no se atrevía a probar aunque le seducían sus formas, con el temor que podría poner en el amor de una mujer de arrebatadora belleza.

La fantasía nos muestra los países poblados de frutos peculiares. El Mapa Mundi se reparte en colores una tierra que en la realidad y en la poesía corresponde al clavel en España, al tulipán en Holanda, al loto en Egipto, al crisantemo en el Japón, a la magnolia en Centro América. Para cada país la Naturaleza tiene una flor como tiene un pájaro, una luna o un vino. España tiene así su Jerez y su Málaga, Francia su Borgoña, su Burdeos y su Champaña. Alemania su Rin, Italia su Lácrima Christi y su Marsala, Portugal su Oporto y su Madera. Canarias, y particularmente Tenerife, han estado ligadas a esa cultura que supone poseer un vino famoso. Una breve referencia a nuestras uvas, ha motivado esta nota entre histórica y literaria.

Con ella quedan nuestras parras equiparadas a nuestros plátanos y nuestras cañas de azúcar, dos productos que se creerían típicamente americanos y que, sin embargo, pasaron al Nuevo Mundo desde Canarias. El plátano fué llevado a Santo Domingo por fray Tomás de Berlanga, y la caña de azúcar la transportaron a América nuestros conquistadores del siglo XVI.

Podríamos asegurar que muchísimos de los gallos que, cada madrugada, saludan con sus cantos la ancha luna americana, descienden de las gallinas canarias que llevaron los colonizadores, y que idéntico origen tienen muchos de los perros que ladran, en suelo americano, a esa misma luna.

Para corresponder a este regalo, el Nuevo Mundo nos envió sus hermosos papagayos para distracción de nuestras dueñas que atisbaban, desde los balcones coloniales de sus casas, el paso de las carabelas donde marchaba un capitán con finos encajes flamencos o llegaba un soldado afortunado con unos hermosos engastes de esmeralda, y en la patata que, entrando en nuestra cocina, se alzó con la corona de ella.

Ricardo Palma nos ha conservado la preciosa noticia: Francisco Carabantes llevó de Canarias los primeros sarmientos de uva negra que se plantaron en el Perú. Todavía en 1840 escribía Córdova y Urrutia que existía en el pago de Taracaca, en Ica, una viña de uva negra que se aseguraba ser una de las plantadas por Carabantes y que hasta entonces daba muy buena cosecha. Ricardo Palma, autor de las "Tradiciones peruanas", una de las obras más hermosas de la literatura de América, donde se contiene la referencia que ofrecemos, une su nombre al de los ilustres escritores que hacen mención de nuestros vinos.

Las alas con que se ciñen los pies de la fama son, en este caso, las alas con que sienten los bebedores. Pero ya se comprenderá que un país se mueve por un complejo juego de alas. Las unas se anulan con las otras o se ayudan en el vuelo común, y el resultado es la ascensión o la caída.

Andrés de Lorenzo-Cáceres

Tenerife, junio de 1936.

Ministerio de Cultura 2010

Guerreros, colonizadores y navegantes

Los canarios en Venezuela.-Francisco Miranda y los generales Monteverde y Morales

DESDE los primeros tiempos de la colonización de América, la región central del Nuevo Continente, Venezuela de modo especial, fué como el vértice donde confluía principalmente la corriente aventurera que, rumbo a las tierras vírgenes, emprendió la legión de emigrantes isleños.

Primero, ante la atracción de la gloria militar en la conquista, luego en el afán de la colonización, venero pródigo de riquezas, y más tarde, ya dentro de la época moderna, en el incesante ir y venir de las mareas emigratorias que llegaron a formar, como una proyección o prolongación de Canarias, al otro lado del mar.

Hubo momento en que la población canaria en Venezuela llegó a alcanzar la respetable cifra de 50.000 colonos. Entonces, y aún antes, el nombre de muchos isleños se había escrito en la Historia de la joven y rica República americana, con trazos de imperecedera recordación. No sólo figurando entre las huestes dominadoras, como los generales Monteverde y Morales, sino también jugando importante papel en las luchas por la independencia, iniciadas en 1806, precisamente por quien, como Francisco Miranda, era hijo de tinerfeños, siendo su padre don Sebastián Miranda, nacido en la Villa de la Orotava.

Hijo también de una dama tinerfeña, doña Carlota Blanco de Guzmán, fué el dictador venezolano Guzmán Blanco, de grata recordación en aquella República.

El fenómeno de simpatía y atracción entre Canarias y Venezuela sigue manifestándose a través de los siglos. Aún en los tiempos actuales, cuando las corrientes de la emigración han cesado casi completamente entre América y el Archipiélago canario, continúa siendo la República venezolana como el punto de América donde aún enlazan las islas una relación y un intercambio pequeño, pero incesante todavía, ultimo eslabón de una cadena espiritual que ni los años ni los acontecimientos han sido capaces de romper.

×

Miranda, héroe de la Independencia

ENTRE los emigrantes canarios que marcharon a América, transcurrido el primer cuarto del siglo XVIII, figuró don Sebastián de Miranda, natural de la Villa de la Orotava (Tenerife), quien hubo de fijar su residencia en la ciudad de Caracas, capital de la colonia que habría de ser erigida en Capitanía general el año 1777.

Hombre de espíritu despierto y de no vulgares aptitudes, no tardó en conquistarse, con su conducta ejemplar, un puesto prominente entre los moradores de la urbe que ha dado "a la sagrada lid tanto caudillo", contrayendo matrimonio, años más tarde, con la joven Francisca Rodríguez Espinosa, de acomodada familia criolla.

Su hijo, Francisco Miranda, nacido el 9 de junio de 1752, fué escogido por la Providencia para decirles a los hombres nacidos al pie de la vasta cordillera de los Andes, al llegar a la plenitud de su vida: "Ha llegado la hora de vuestra emancipación. La lucha por la libertad es digna de quienes aborrecen la condición de esclavos. Tiempo es ya de que santifiquéis con vuestra sangre, si es preciso, los caminos que nos guían al logro de la Independencia"...

Miranda, joven de mentalidad superior, instruído en un medio social propicio para los más amorosos ensueños, adquirió honrosas amistades con las principales familias caraqueñas, pudo leer a los enciclopedistas de la Revolución Francesa, y sintiendo en su alma todas las inquietudes de los seres consagrados a los grandes movimientos libertadores, dejó su pueblo natal para incorporarse a los Ejércitos franceses que, al mando de La Fayette, defendieron la liberación del pueblo norteamericano, iniciada el 4 de julio de 1774, bajo la dirección de aquel apóstol del Derecho que se llamó Jorge Wáshington.

En tan hermosa jornada de la dignidad humana, adquirió Miranda altos honores y codiciadas recompensas, luchando más tarde al frente de los gloriosos soldados de la magna obra que abolió el poderío de Luis XVI, ensangrentando el suelo de Francia y estremeciendo de estupor al mundo civilizado.

EN PELIGRO DE MUERTE

Preso por supuesta complicidad, hubo de comparecer, junto con el general Dumouriez, ante un comité revolucionario que abrigaba la intención de condenarlo a penas severísimas; pero con su palabra persuasiva, discreta y elocuente, logró la absolución. No era insignificante el odio que le tenían los jacobinos, cuando Desfreux tomó la palabra para decir: "Miranda es hechura de Petión, y, por lo tanto, traidor." (Thiers.—Revolución Francesa. T. I.—Cap. I. p. 12).

Ya se sabe cómo castigaban en Francia a quienes no daban pruebas de fervor patriótico durante aquel agitado período de su historia. Un hombre que [illegible] hubiese poseído un carácter como [illegible] podría haber salido [illegible] mibles ad- [illegible] cuencia [illegible] ob- [illegible] las tropas que defendían el suelo francés, amenazado por las naciones europeas ansiosas de la restauración monárquica, abolida por quienes, anhelando un nuevo sistema de Gobierno, más a tono con la civilización y el progreso, destruyeron la Bastilla como paso preliminar para aniquilar todos los estigmas que ultrajaban a la conciencia humana.

LA LUCHA POR LA INDEPENDENCIA VENEZOLANA

En 1806, Miranda inició el movimiento para emancipar a Venezuela, cuando en las tierras del Sur nadie había soñado siquiera en romper los lazos que unían a la Madre Patria, próxima a ser invadida por las ambiciones del corso, en concomitancia con la negligencia del rey absolutista que celebrara con grandes fiestas el triunfo de los enemigos, siendo el principal protagonista del crimen de Bayona que le costó la pérdida del trono recuperado, años después, por los sacrificios de un pueblo celoso de su soberanía.—**Félix Duarte.**

+

Monteverde, el defensor de Puerto Cabello

UNA de las figuras de canarios ilustres relacionados por medio de una participación directa y honda en la obra de la conquista y colonización del suelo americano, fué la del marino y militar tinerfeño, don Domingo de Monteverde, nacido en la ciudad de San Cristóbal de La Laguna y muerto en la de San Fernando (Cádiz), en el año de1832.

Vida accidentada e intensa la de este ilustre tinerfeño que supo escribir páginas gloriosas, con su inteligencia y con su valentía, en la historia de la conquista de América.

Ya desde antes había comenzado su lucha y su figura se había elevado, prestigiosa y noble, en brillantes pasajes y gestas heróicas de eterna recordación, pero fué en tierras americanas donde llegó al pináculo de la gloria, conquistando el prestigio y la fama conque su nombre ha pasado a la posteridad.

INDICE GLORIOSO

Después de cursar sus estudios en el departamento de San Fernando, habiendo ascendido a alférez de fragata en 1793, se incorporó Monteverde a la escuadra de don Juan de Lángara, apoderándose en combinación con la del Almirante inglés Hood, del puerto francés de Tolón.

Luchó a las órdenes del general Gravina, dando, en todo momento, pruebas de gran arrojo y valor, asistiendo a la defensa del fuerte de la Malga y de la plaza de Rosas.

Ascendido a alférez de Navío al firmarse la paz de Basilea, se incorporó a la escuadra de don José de Córdoba, interviniendo eficazmente en el combate contra la armada inglesa del Almirante Jerwis.

Después de un período de descanso relativo, en el apostadero de Algeciras, volvió a embarcar en la escuadra de Mazarredo, teniendo ocasión de distinguirse, en 1800, en la gloriosa defensa del puerto de El Ferrol, contra la escuadra inglesa.

Después de ostentar el mando de un cañonero, con el que intervino en varias acciones, embarcó en el navío "San Ildefonso", en el que se batió heroicamente a las órdenes de Gravina, en el combate de Trafalgar, cayendo herido y prisionero de los ingleses.

Más tarde peleó contra la escuadra francesa del Almirante Rossilly, al que obligó a rendirse. Desembarcado, luchó en tierra, haciendo las campañas de Extremadura, la Mancha y Andalucía, cayendo herido en el desesperado encuentro de Ocaña, página gloriosa de nuestra Historia.

MONTEVERDE EN AMERICA

En 1810 marchó Monteverde a América. En el navío "San Lorenzo" llegó a la Habana y Puerto Rico, de donde pasó más tarde a Costa Firme al frente de un destacamento de 150 hombres.

Había estallado, a la sazón, la insurrección de Venezuela. El gobierno faccioso había declarado la guerra a España, encargándose al brigadier Ceballos de volver a la obediencia a los insurgentes.

Enterado Ceballos de que varios de los rebeldes querían desistir de su actitud, entre ellos el cacique indio Juan de los Reyes, ordenó a Monteverde que se trasladara desde Coro a unirse con los insurgentes arrepentidos cuyo número se elevaba a 300, marchando el jefe castellano a su encuentro al frente de una expedición de 200.

Reuniéndose con Reyes en Siquerique, sumado ya a las fuerzas del jefe indio, al aumentar su reducido contingente con los 200 fusileros y 100 flecheros que aquel le cediera, proyectó y llevó a cabo la toma de Caracas, logrando arrollar con sus 500 hombres a los 700 que defendían la ciudad y entre los que figuraban 300 veteranos, curtidos en las lides guerreras.

VALOR Y AUDACIA

La decisiva victoria lograda por Monteverde sobre los rebeldes, que huyeron a la desbandada, abandonando siete piezas de artillería y numerosos pertrechos, produjo gran sorpresa y honda impresión en toda Venezuela.

Con objeto de copar y destruir su pequeño destacamento, se comenzó a formar una concentración de rebeldes, lográndose reunir en ella unos 5.000 hombres, más un contingente de reserva de otros 2.5000, todo ello protegido y apoyado por 32 buques, que remontaron el Orinoco dirigiéndose a la capital de Guayana.

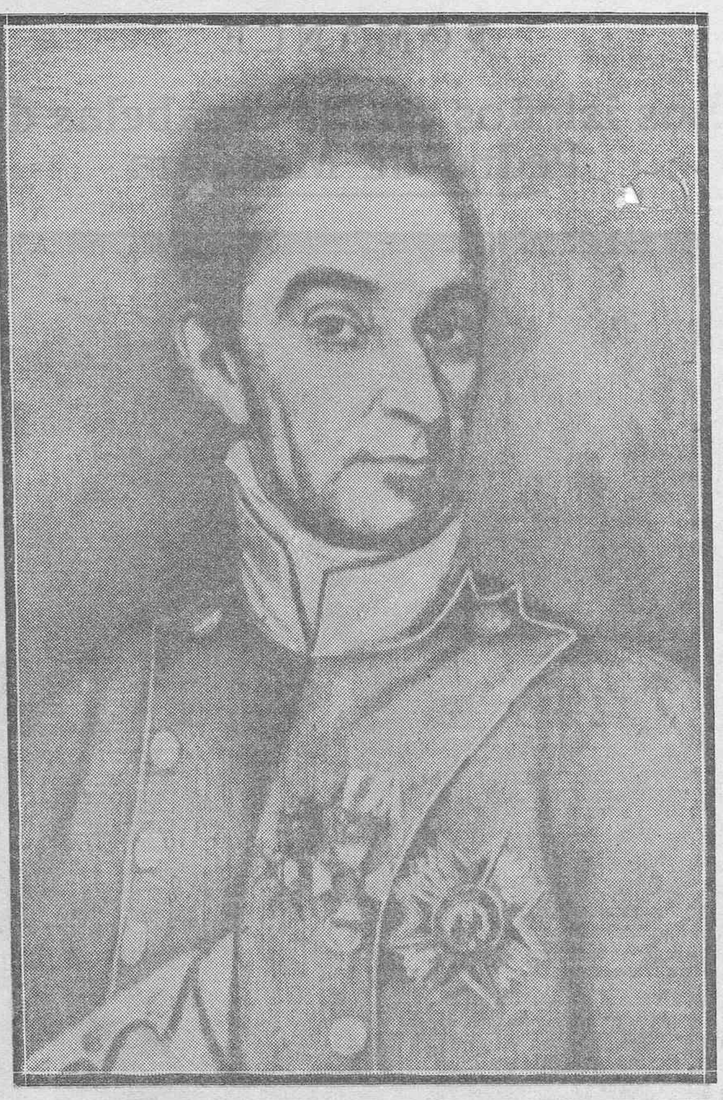

"ESPAÑOLES Y CANARIOS: CONTAD CON LA MUERTE, AUN SIENDO INDIFERENTES, SI NO DEFENDEIS LA LIBERTAD DE AMERICA."—BOLIVAR.

Comprendiendo lo crítico de la situación, Monteverde comenzó a toda prisa la fortificación de Caracas, negándose a atender las indicaciones de Ceballos, que le ordenaba abandonarla en vista de la imposibilidad en que se encontraba de poder prestarle socorro.

UN TERREMOTO PROVIDENCIAL

Cuando todo parecía perdido ya para Monteverde, se produjo un fenómeno que no cabe calificar sino de providencial para él.

Un intenso terremoto conmovió toda la comarca, haciendo cundir el pánico entre los núcleos rebeldes que ya rodeaban la ciudad. Aprovechando su desorientación, el caudillo español los atacó briosamente, logrando derrotarlos y ponerlos en fuga, obteniendo así una rotunda victoria en el trance más desesperado y angustioso de su vida.

DE VICTORIA EN VICTORIA

Comprendiendo lo favorable de las circunstancias, sin aguardar los refuerzos que desde Coro le enviaba el brigadier Ceballos, Monteverde continuó la campaña con mayor empuje y tesón, marchando sobre Barquisimetro y luego sobre la ciudad de Valencia, también en poder de los rebeldes.

Ceballos, asustado del arrojo del tinerfeño, no cesaba de ordenarle que cesara en el avance, por temer que lograra envolverlo el ejército insurgente de Barinas, que le iba a los alcances. Pero, en lugar de atender sus indicaciones, Monteverde, poniéndose en comunicación directa con Miyares, capitán general de aquellas provincias, que se encontraba a la sazón en Puerto Rico, y logrando reunir una columna de 1.000 infantes, 180 caballos y varias piezas de Artillería, marchó sobre Barinas, Tocuyo, Trujillo y San Carlos, rindiendo las plazas y dispersando a los rebeldes que las defendían, haciéndoles 200 muertos, 127 heridos, 470 prisioneros y apoderándose de un importante botín en armamento, pertrechos y caballerías.

Inmediatamente cayó sobre Valencia, apoderándose también de esta plaza y poniendo en fuga al gobierno rebelde, que residía en ella y tuvo que ir a refugiarse en Victoria.

MOMENTOS DE APURO Y PELIGRO.

Habiéndose internado demasiado en territorio enemigo, Monteverde se halló entonces en grave apuro. Un fuerte contingente rebelde marchaba sobre él, y para no abandonar sus posiciones hubo de pedir auxilio a Ceballos el cual, aunque resentido con él, como buen patriota que era, no vaciló en enviárselo.

Entretanto el gobierno de Madrid había confirmado a Monteverde en el mando de las fuerzas que le acompañaran en sus victorias, y el venezolano, alarmado por ellas, envió a su encuentro al generalísimo de su ejército, Francisco Miranda, teniendo que retirarse ante el empuje del español y debilitadas sus fuerzas por numerosas deserciones.

Fortificado Miranda en Cabrera y Guaica, hubo de retirarse nuevamente; al atacarle Monteverde, hasta 6 leguas de Victoria, donde, logrando reunir un contingente importante, cayó de improviso sobre el español, sin lograr vencerle, pero dejándole harto debilitado y ocasionándole grandes pérdidas.

Las tornas parecieron volverse entonces contra Monteverde. Varios rudos golpes le pusieron en regular apuro, salvándole, al final, la rebelión de Puerto Cabello, donde los realistas detenidos se sublevaron, ganándose a la guarnición del castillo y apoderándose después de los buques fondeados en la bahía.

En esta acción, al batir a los supervivientes del enemigo, que no habían podido escapar por mar, como su jefe, Bolívar, Monteverde recibió tres heridas, de las que tardó poco en reponerse, logrando más tarde la rendición de Barcelona y Cumaná.

MONTEVERDE FRENTE A BOLIVAR.

En la segunda insurrección contra España, en 1813, Monteverde luchó también por España con arrojo y valor incomparables.

Le cupo la gloria de rechazar el imprevisto ataque de Bolívar, al frente de lo mejor de su ejército, contra la plaza de Puerto Cabello, logrando hacerle más de 600 bajas dentro del recinto de la ciudad.

En otras acciones posteriores, su genio militar y su valor siguieron brillando a gran altura, hasta que en una de ellas cayó gravemente herido en la mandíbula inferior, que un casco de metralla le arrancó casi completamente.

OCASO GLORIOSO

Entretanto, las dolencias de Monteverde, producidas en parte por los quebrantos de su ruda e intensa vida militar, fueron acentuándose hasta el punto de obligarle a entregar el mando, dos años más tarde, retirándose a la Península donde, en 1817 ascendió a brigadier concediéndosele, en premio a sus hazañas la Gran Cruz de Isabel la Católica y la laureada de San Fernando.

Los honores fueron cayendo entonces sobre él. Se le designó capitán general de Puerto Rico, cargo que no aceptó por motivos de salud; luego ascendió a jefe de escuadra; más tarde fué nombrado general de la Brigada Real de Marina, al crearse esta unidad, por refundición de los Cuerpos de Infantería y Artillería de Marina. Pero luego surgió la revolución, cayó en desgracia, y en 1831 fué ordenada su detención por los oficiales liberales.

El golpe fué demasiado fuerte para él. Aún demostrada su inocencia en los manejos de que se le acusaba, la humillación quebrantó hondamente su espíritu y poco después moría, víctima de una gran depresión moral.

Así abatieron la envidia y el rencor, al héroe que supo vencer en cien batallas y a quien el mismo Bolívar, el inmortal caudillo americano, hubo de humillar la soberbia de su gloria.

×

Morales, competidor de Bolívar

GRAN soldado fué este don Francisco Tomás Morales, que para la guerra hubo de nacer y sólo parecía hallarse a gusto, al decir de sus biógrafos, entre el fragor de los combates, aspirando el olor de la sangre y de la pólvora.

Para llegar a ser general de renombre, empezó por ser soldado sufrido en una de las más cruentas guerras coloniales que sostuviera España—la motivada por las insurrecciones de Venezuela—, y sólo llegó a ser soldado después de haber emprendido la senda de los más arriesgados aventureros, teniendo solamente 16 años de edad.

LOS PRIMEROS PELDAÑOS

Nació don Francisco Tomás Morales en el pueblo del Carrizal el año de 1783. Tenía sólo, como acabamos de decir, 16 años cuando, incapaz de contener las ansias de libertad que le impulsaban a la vida aventurera, agitada e inquieta de Ultramar, marchó a Costa Firme en 1799. Cinco años más tarde sentó plaza como soldado, iniciando así su rápida y gloriosa carrera militar.

Por todos los grados subalternos del ejército pasó Morales, distinguiéndose, incluso en los más bajos, por sus relevantes y características dotes de audacia y valor. A los ocho años de servicio alcanzó la categoría de subteniente, que tampoco desempeñó por mucho tiempo, puesto que dos meses más tarde era nombrado teniente, pasando a prestar servicio, como ayudante, a las órdenes de don Lorenzo Arias Reina.

Antes de esto, siendo cabo segundo, le sorprendió la insurrección de Caracas de 1810. Sin embargo, poco después logró, a pesar de su escasa graduación, que se le confiase el mando de una pequeña columna en el departamento de Clarines, ascendiendo a sargento segundo y luego a subteniente, grado éste obtenido como premio a su comportamiento en la acción de las playas de Nueva Barcelona, en 30 de julio de 1812, contra parte de las fuerzas del jefe insurgente coronel don Vicente Sucre.

No mucho más tarde, en los meses de septiembre y octubre del mismo año, batió Morales a las tropas del cabecilla Villapol, obligándole, por último, a retirarse. Esta acción fué la que decidió la rendición y entrega de las ciudades de Cumaná, Barcelona e isla Margarita al entonces Capitán General de las provincias, don Domingo Monteverde, ilustre paisano nuestro también, obteniendo Morales el grado de teniente como premio a sus victorias.

UN PRESTIGIO SANGRIENTO

Vino luego la concentración de Maturín, en 1813, de la que salieron fortalecidos los rebeldes, ya bajo la dirección de Simón Bolívar. Y vino, como consecuencia de ello, el triunfo de la insurrección en casi todo el país, viéndose obligados los jefes leales a refugiarse en Puerto Cabello.

Entonces fué cuando el Comandante don José Tomás Bores, nombró a Morales su segundo, convencido de las prendas sobresalientes que le caracterizaban, decidiéndose ambos a emprender la reconquista del país para la dominación española.

El volcán de fuego y sangre conmovió a todo el país. La locura de la guerra se extendió, y las matanzas implacables se sucedieron. De una y otra parte se luchaba furiosamente, insanamente, pero cuenta que era la máxima crueldad la demostrada por el teniente Morales, en su indomable fiereza, formándose poco a poco, en torno a su figura, una sangrienta aureola que hasta la muerte le había de acompañar después.

En una de las más rudas acciones de este período, la del 31 de septiembre de 1813, contra las fuerzas reunidas del enemigo que quedaron destrozadas, cayó herido Morales pero salvó la vida, encontrándose con el grado de capitán y más aguerrido y fiero que nunca.

Siguió luego la campaña, pródiga en alternativas y contrastes, hasta que en la acción del 14 de diciembre de aquel mismo año, contra Pedro Aldao, teniente de Simón Bolívar, obtuvo de golpe la categoría de teniente coronel, costando su arrojo y fiereza cerca de 2.000 bajas al enemigo.

Esto hizo aumentar su prestigio entre los militares españoles y al mismo tiempo su fama de hombre cruel entre los venezolanos, contribuyendo a formar la aureola sangrienta que poco a poco iba rodeando y envolviendo su nombre y su figura.

VENCEDOR DE BOLIVAR

En 1814, por haberse dado de baja el entonces coronel Bores, dirigió el sitio de San Mateo y, luego de 33 días de lucha de trincheras, el asalto a la plaza, furioso ataque que hizo correr torrentes de sangre sobre los parapetos que defendían la ciudad, pereciendo en él casi toda la guarnición, incluso los generales rebeldes Villapol, Campo-Elías y Vicente Gómez.

De esta acción escapó con vida Bolívar, por verdadero milagro, siguiéndole en su fuga solo un reducido puñado de oficiales.

Seguía, entretanto, la campaña, y Morales iba escalando, poco a poco, los más altos puestos en la carrera militar. Al hacerse cargo el general Morillo, con el título de Virrey, del mando de las provincias, fué elevado Morales al grado de coronel y comandante general de la división de vanguardia, realizando una ruda labor, con enormes dificultades, en el reino de Nueva Granada y en Cartagena de Indias, donde se enfrentó con fuerzas muy superiores a las suyas, a pesar de lo cual logró, tras una serie incalculable de penalidades y reveses de toda clase, la rendición de Cartagena o sea el objetivo previsto por Morillo al encomendar a nuestro paisano el supremo mando militar en aquel sector.

ANTE LA SEGUNDA INSURRECCION.

En la segunda insurrección, en 1816, Morales recibió órdenes de concentrar todos sus contingentes en Valencia, siendo su retirada hasta este punto un modelo de operaciones de tal género, y realizándola sin sufrir la menor pérdida ni el más insignificante desgaste en la moral de sus tropas, hasta el punto de que poco después, en los Agnacates, lograba enfrentarse con el propio Bolívar, derrotándolo nuevamente y apoderándose de un enorme botín. En premio de esta acción le fué conferido el empleo de brigadier.

Dos años más tarde después de un período de relativa quietud, volvió Morales a hallarse metido en el torbellino furioso de la guerra. Después de la retirada de Santa Fé y de lograr una resonante victoria sobre el enemigo en la jornada del 16 de marzo, al caer gravemente herido el general Morillo, le sustituyó en el mando supremo de las tropas leales, logrando, en un furioso ataque, derrotar y poner en fuga a los generales Bolívar, Urdaneta y Valdés. No mucho más tarde, al frente de una columna de vanguardia, dispersó completamente las huestes del general Cedeño, a quien el propio Bolívar llamaba "el bravo de los bravos".

EL ULTIMO ESCALON

En los llanos de Caracas se hallaba Morales en 1820, al romperse de nuevo las hostilidades, produciéndose la tercera insurrección. La suerte les fué adversa entonces a los españoles, y el general Latorre, que había reemplazado a Morillo, ordenó la retirada de las tropas leales hasta Puerto Cabello. Desde este lugar envió al brigadier Morales a Curazao para negociar un empréstito y socorros en víveres y pertrechos, cosa que efectivamente consiguió.

Durante este nuevo período de lucha, el 7 de noviembre de 1821, recibió Mora-

"HABITANTES DE VENEZUELA: YO SE CUANTO HABEIS PADECIDO Y CUANTO NECESITAIS REMEDIAR VUESTROS MALES. ¡QUE LOS ABRAZOS FRATERNALES SUCEDAN A LOS ODIOS MAS ESCANDALOSOS! ¡QUE VUELVAN DEL DELIRIO LOS QUE HAYAN TENIDO LA DESGRACIA DE PADECERLO!"—MORALES.

Ministerio de Cultura 2010

Guerreros, colonizadores y navegantes

Marinos célebres. -- Las catorce familias tinerfeñas pobladoras de Montevideo

les el despacho de Mariscal de Campo, contando a la sazón 38 años de edad.

EL MANDATO

Al ser destinado Latorre a Puerto Rico, ofició a Morales para que regresara a Puerto Cabello, con objeto de hacerse cargo del mando de las provincias.

El 4 de julio se posesionó del cargo nuestro paisano, encontrándose con un ejército reducido a 2.000 valetudinarios, resto de 15 cuerpos de ejército bien nutridos y equipados; sin más raciones en la plaza que arroz y maiz suficiente apenas para 15 dias; con el Hospital repleto de enfermos y el casco de la población sitiado ya por el enemigo.

Comprendiendo el general Morales que todo se habia ido preparando para obligarle a una capitulación vergonzosa, decidió hacerse fuerte a toda costa, despachó emisarios a Curazao, Puerto Rico y la Habana, realizó un esfuerzo desesperado, obligando al enemigo a levantar el sitio y, sin dejarlo reponerse de la sorpresa y el asombro que tal hecho produjera, emprendió una ofensiva vigorosa, llevando su audacia y valor al extremo de proyectar y tomar, en un prodigioso alarde de heroismo y pujanza, la provincia de Maracaibo, y de limpiar completamente de rebeldes la de Coro, donde se mantuvo inatacable e invencible.

FINAL DE LA EPOPEYA

Hasta 1823 se sostuvo Morales en tan difícil situación, falto de todo socorro y rodeado completamente de enemigos.

Por fin éstos lograron introducir en aguas de Maracaibo a la escuadra colombiana y, con su apoyo, después de los más reñidos y sangrientos combates que registra la historia de la insurrección venezolana, obligaron a capitular al general Morales, que hubo de retirarse a la Habana, llevándose consigo 3.500 soldados, restos de las deshechas tropas españolas, muchos emigrados civiles y la Caja del ejército harto exhausta después de tantos contratiempos y penalidades.

El mismo general Morales explica en documento oficial las razones que le obligaron a ello: "Teniendo sobre mi corazón tanto como la dura suerte de mis invencibles, la lastimosa de un pueblo numeroso y benemérito, cuyas fortunas habían desaparecido todas en sostener el ejército, la marina y los emigrados, y no pudiendo resistir el ver a varios caerse muertos por las calles y a todos en la más estrecha indigencia, creí que en semejantes circunstancias, "desdeñado y abandonado como se veía el ejército más heroico y sufrido" que tuvo jamás Nación alguna, no debia desechar semejante propuesta..." En otro documento de fecha muy posterior consigna el siguiente párrafo, que destila amargura: "Así se terminó una campaña emprendida con 1.200 hombres desfallecidos, sin artillería ni más municiones que las que llevaba el soldado en su cartuchera, sin más vestuarios que lo encapillado, "sin más víveres que tres puñados de maiz", sin un caballo, sin un real: combatiendo siempre: recorriendo un dilatado, árido, desolado y mortífero territorio." "Doloroso es por cierto el resultado, pero en medio de la desgracia, esta corta e inaudita campaña cierra dignamente el cuadro horroroso, pero heroico, de los sufrimientos de los leales en los 14 años que duró la sangrienta lucha de aquellas Provincias."

SU REGRESO A ESPAÑA

Desde la Habana regresó a España el general Morales, recibiéndole el rey Fernando VII con honores y deferencias extremas. En premio de sus hazañas se le nombró Comandante general de estas islas y regente de su Audiencia, llegando a esta capital el 4 de junio de 1827, con objeto de posesionarse del cargo.

De su actuación en él guardan la Historia y los archivos testimonios diversos y opuestos. En parte realizó una labor eficaz y meritoria, dando pruebas de alto criterio y acendrado patriotismo. Pero de otra parte, su carácter rudo y a veces cruel, curtido en la lucha despiadada y brutal de las colonias, impidió que gozara de todas las simpatías a que acaso fuera acreedor, falleciendo en 1845, después de otro período de alejamiento de las islas, en la ciudad de Las Palmas, a los 62 años de edad, la mitad de los cuales se pasó en América, luchando sin descanso, con inigualada fe e inquebrantable tesón, por la gloria de las armas españolas.

×

LOS NAUTICOS CANO Y FERNANDEZ.

TOME Cano nació en Gran Canaria y fué capitán del rey y diputado de la Universidad de Mareantes de Sevilla.

Su espíritu aventurero y sus altas dotes militares le llevaron a conocer nuevas tierras, dedicándose a navegar por espacio de cincuenta y cuatro años.

Conoció distintos territorios de las Indias y escribió una obra titulada "Arte para fabricar y aparejar naos de guerra y mercantes", que los Consejos de Guerra e Indias tuvieron en mucha estima.

Habla en esta obra del estado floreciente de la Marina Mercante española en 1586, en que tenía más de mil naves de alto bordo, lamentando la decadencia a que había llegado por haberse apoderado otras naciones del comercio con Ultramar.

×

Don José Fernández Romero, natural de la isla de la Palma, fué un náutico de gran celebridad que surcó todos los mares occidentales.

Paró en Buenos Aires, consiguiendo que la ciudad de la Trinidad enviase una representación al rey manifestando la necesidad de población que allí había e insinuando que los canarios serían los únicos que pudieran hacer este servicio al estado si se les permitiese un comercio libre.

El propio Fernández Romero pasó a la Corte en calidad de diputado de la provincia, consiguiendo a su instancia un registro anual a las islas.

Posteriormente, varias familias canarias poblaron a Montevideo, y entonces Fernández Romero, considerando la poca práctica de sus paisanos en el Río de la Plata, y la condición de los bajeles y equipajes, escribió una obra utilísima, dedicada a las islas de Canaria, Tenerife y la Palma, en la que daba instrucciones sobre la navegación desde la bahía de Cádiz hasta la boca del Río de la Plata y desde dicha boca hasta Montevideo, así como advertencias sobre las islas y bajos peligrosos que hay al Norte y Sur de la Equinoccial.

+

EL ALMIRANTE DIAZ PIMIENTA

EN Tazacorte (isla de la Palma), nació don Francisco Díaz Pimienta, hijo natural del capitán del mismo nombre, que le reconoció en testamento otorgado en avanzada edad.

A los catorce años de edad ya traducía obras de Quinto Curcio y Tito Livio, descollando también en el estudio de las matemáticas.

Su padre quiso que siguiera la carrera eclesiástica, a pesar de la voluntad de ser marino, manifestada por el niño.

Obediente al deseo paterno, marchó a Sevilla a estudiar Teología, hasta que, en el año 1610, muerto su padre, abandonó los libros sagrados y pasó a Cartagena, ingresando en la Armada con la categoría de guardia marina.

En las costas de Flandes hizo su primera campaña. Un acto de valor y de humanidad le valió el empleo de Alférez. Se sabe que durante una furiosa tormenta el comandante de su buque cayó al agua y el joven guardia marina, Díaz Pimienta, arrojándose decidido al mar, logró salvar a su jefe de una muerte segura.

PROEZAS MARINERAS

Ascendiendo rápidamente en su carrera de marino, Díaz Pimienta obtuvo el mando de uno de los buques que a las órdenes del marqués de Andújar salieron a convoyar los ricos galeones que desde el Perú se dirigían a España. Su barco iba a la vanguardia, y desde su puesto de peligro, logró burlar la vigilancia de los cruceros ingleses. Ya cerca de Galicia, sostuvo combate con los buques enemigos, a los que venció, entrando victoriosamente con el convoy en el Ferrol.

Hallábase en la Habana Díaz Pimienta cuando le encargó el Gobierno de perseguir a los filibusteros que asolaban las Américas. Apresto tres naves, zarpando hacia Santo Domingo, persiguiendo con éxito a los piratas.

En Maracaibo, invadida por los filibusteros, llega Díaz Pimienta y se apodera del fortín que las tropas españolas habían abandonado.

En el año 1634, regresó a la Península, donde le retuvo algunos años una enfermedad. En este período de tiempo sostuvo relaciones amorosas con la dama castellana doña Aldonza de Bellecilla, con quien casó y tuvo sucesión.

Hallábase en Sevilla entregado a la vida conyugal cuando recibió los despachos de general y almirante de la Armada de Indias, con cuyas graduaciones, las más elevadas de la Marina de Guerra, quisó premiar Felipe IV sus servicios. Fuele preciso entonces hacerse nuevamente a la mar en persecución de los piratas ingleses que en 1641 habían vuelto a inquietar las costas americanas.

EN LUCHA CON LOS PIRATAS

La escuadra de Díaz Pimienta arribó a Santo Domingo, y como allí se enterara de que los ingleses se habían apoderado de la isla de Santa Catalina, salió en persecución de ellos, arrojándolos de la isla, haciendo numerosos prisioneros y ganando un importante botín.

La relación de esta victoria fué escrita por el mismo almirante y vió la luz pública en Madrid.

De los despojos ganados en su lucha con los ingleses se cuentan dos banderas británicas que el almirante envió a la Palma para que juntamente con una lámina que representaba la isla de Santa Catalina, fuesen colocadas en la Capilla de Santa Ana, hoy de San Pedro de la Parroquia del Salvador.

SUS TITULOS. SU MUERTE TRAGICA.

A sus títulos de general y almirante unió don Francisco Díaz Pimienta los de Consejero de guerra y señor de Puerto Real, cuya villa compró a la Corona en el año de 1646.

Su nombre, respetado por todos, fué temido por las naciones europeas, porque el pabellón de Castilla ondeó siempre con gloria en el mástil de su buque. En todos los hechos de armas y combates navales en que tomó parte, el almirante Díaz Pimienta salió vencedor.

En 1652, durante el sitio de Cat... meses que sufrió Barcelona, una bal... arcabuz, hiriéndole en el pecho, le ... tó la vida.

EL ILUSTRE ALMIRANTE DON JUAN BAUTISTA ANTEQUERA, NACIDO EN LA LAGUNA, UNO DE LOS HEROES DEL GLORIOSO COMBATE DEL CALLAO, EN EL QUE INTERVINO MANDANDO LA FRAGATA "NUMANCIA"

ESTE gran marino tinerfeño, cuya figura se destacó briosamente en uno de los períodos más accidentados de nuestra Historia, cobrando relieve especial en la gesta de la fragata "Numancia" y en el glorioso combate del Callao, nació en La Laguna el 11 de junio de 1832.

Desde los primeros años de su carrera naval se vió curtido Antequera en las lides militares, participando en la sublevación de Alicante, en 1843, cuando todavía se hallaba prestando servicio como guardia marina.

Por su valerosa conducta en aquella ocasión mereció el joven marino los más calurosos elogios de sus jefes y profesores, ascendiendo a alférez de navío un año después.

Prestó servicio en varios buques, entre ellos la corbeta "Venus" y el falucho "Lince", hasta obtener el mando de la corbeta "Villa de Bilbao", con la que participó en la guerra de Africa, apoyando desde el mar a las fuerzas de ocupación en las acciones de Arcila, Larache y Río Martín.

ANTEQUERA EN LA "NUMANCIA"

Al iniciarse el glorioso viaje de la "Numancia" alrededor del mundo, hazaña magnífica en los anales de la Marina nacional, que mereció, incluso, figurar entre los Episodios Nacionales del ilustre Pérez Galdós, el entonces alférez de navío don Juan Bautista Antequera solicitó y obtuvo la plaza de segundo comandante de la fragata a las órdenes inmediatas del heroico Méndez Núñez.

Durante la travesía fué ascendido Antequera a capitán de navío, jugando un importante papel en aquella soberbia aventura que registra la Historia en sus páginas como un hecho memorable y una prueba magnífica de energía, inteligencia y valor.

Al hacerse cargo Méndez Núñez del mando de la escuadra, poco antes del bombardeo de Valparaíso y del combate del Callao de Lima, Antequera pasó al puesto de comandante de la "Numancia", que conservó hasta el final de la memorable aventura.

EL HEROISMO DE ANTEQUERA

En el recorrido de la "Numancia" a lo largo de las costas americanas del Pacífico es donde la figura de Antequera cobra valor y relieve destacado, junto a las de aquel puñado de héroes que supieron dar fe, en condiciones desventajosas, de su empuje bravío y su formidable tesón.

Para hacer valer el peso de unas reclamaciones desatendidas, había enviado España a aquellos lejanos mares una escuadra compuesta de seis fragatas, cinco de ellas de madera entre las que figuraba la "Numancia" primero, como se ha dicho, al mando de Méndez Núñez y después de nuestro paisano.

A pesar de su escasa resistencia, la escuadra, osadamente, avanzó sobre las fortificaciones de la plaza, sosteniendo el fuego durante cinco horas contra los fuertes provistos de más de noventa cañones, muchos de ellos de gran calibre.

En este combate, verdaderamente característico, por la desproporción de las fuerzas contendientes, del espíritu español de la época, la "Numancia" jugó, como se sabe, un importante papel, y en ella, como comandante, don Juan Bautista Antequera.

Al caer herido Méndez Núñez, que mandaba la escuadra, el desaliento cundió entre los marinos españoles. Era el almirante hombre de gran prestigio y sumamente querido de todas las tripulaciones a sus órdenes. El momento fué de enorme peligro. Comprendiéndolo Antequera, en un impulso férreo de voluntad y entereza, supo sobreponerse a él. Animó a los suyos con ejemplos de valor y heroismo que pronto despertaron la emulación, levantando el decaído espíritu de los combatientes.

Pero quedaba por vencer una dificultad. Exigía el hecho de haber caído Méndez Núñez el que su enseña fuera arriada, pero Antequera se opuso, para ocultar lo ocurrido a los enemigos, y poniéndose al habla con el brigadier Lobo, continuó dirigiendo personalmente el desarrollo del combate.

Fué él, pues, quien logró evitar a España, en aquella ocasión, un duro quebranto, logrando sobreponerse con su energía y valor a la fatalidad que parecía empeñada en señalar un destino adverso al puñado de héroes enzarzados en la formidable contienda.

HONORES Y DISTINCIONES

En premio a aquella actuación suya, en la acción del Callao, Antequera fué nombrado brigadier y confirmado en el mando de la "Numancia".

Más tarde, al regresar a España, fué objeto de verdaderos homenajes de simpatía y admiración, encargándolo el Gobierno provisional, en 1868, de la vice-presidencia interina de la Junta de la Armada y poco después del mando de las fuerzas navales del Mediterráneo.

A su valor y energía se debió también el fracaso de la sedición de las corbetas "Villa de Bilbao" y "Zaragoza", en 1869.

Desempeñó también, siendo ya contralmirante, la vice-presidencia del Almirantazgo y el Ministerio de Marina, nombrándosele en 1872 comandante general del apostadero de Filipinas.

Familias tinerfeñas pobladoras de Montevideo

(DEL LIBRO PADRON QUE SE CONSERVA EN EL ARCHIVO GENERAL DE LA NACION URUGUAYA)

La fundación de Montevideo constituye otro de los hechos históricos en que tuvo Canarias, y particularmente Tenerife, intervención principalísima.

Al disponerse a fundar la ciudad el argentino Zabala hizo encargo de la empresa colonizadora al español Alzáibar, que reclutó sus colonos en Tenerife entre humildes gentes campesinas y de la ciudad.

Los expedicionarios partieron de Santa Cruz en el navío "Nuestra Señora de la Enzina", al mando del capitán y maestre, don Bernardo de Sumarategui, y el 16 de diciembre de 1726 arribaron a las costas del Uruguay, distribuyéndóseles tierras y concediéndoles privilegios en el lugar que, al correr de los años, habría de ser importante ciudad de San Felipe de Montevideo, hoy capital uruguaya.

En el libro padrón de los primeros fundadores de la ciudad, existente en el archivo general de la Nación, se conservan los nombres de las catorce familias tinerfeñas que condujo el navío "Nuestra Señora de la Enzina". Helos aquí, en recordación debida al histórico y fausto suceso:

Juan de Vera Zuarez, de Santa Cruz, su mujer Nicolasa Padrón y Quinteros, su hija Rita de 3 años, Catarina Padrón y Francisco García, agregado.

—Jacinto de Zerpa, de Santa Cruz, su mujer María de la Concepción, Pedro Damacio, su sobrino, Francisco Morales y Juan Ramos, agregados.

—Francisco Martín, de Santa Cruz, su mujer María Zuarez, su hijo Pedro Martín, de 3 años.

—Domingo Alberto de Cazeres, de La Laguna, su mujer María Alvarez Herrera y Trujillo, su hija Isabel María, Domingo González, agregado y Francisca Rosa, huérfana.

—Tomás de Aquino, de Santa Cruz, su mujer María García, sus hijas Francisca y María Rafaela, Bernabé González, agregado.

—Silvestre Pérez Bravo, del Zauzal, su mujer María Pérez de Sebles, sus hijos José Antonio, Agustina, Sebastiana, Ana [illegible], María, Josefa y Gregoria.

—[illegible] Pérez de Sosa, del Zauzal, [illegible]a de la Encarnación, sus [illegible] Bartolomé, María de la [illegible] Francisca Antonia, María

—Antonio García (primo de Pérez de Sosa), su madre María Gerónima y Leonor de Morales.

—Angel García, de La Laguna, su mujer María Francisca, sus hijos Angel, Antonio, Manuela Francisca y Juana Francisca, agregados José González, Matías de Torres y Francisco Manuel.

—Tomás Texera, de La Laguna, su mujer María García, sus hijos Manuela, Domingo, Juana, Angela, María Josefa y Teresa; Pedro Mendoza, agregado.

—Juan Martín, de Santa Cruz, su mujer Isabel María, sus hijos Vicente, José Cristóbal, Josefa María, Cayetana de la Rosa e Isabel.

—Tomás González, de Santa Cruz, su mujer Agustina Francisca, sus hijas María Ramos, Josefa María y Ana Antonia, su suegra Francisca Gracia, las hijas de ésta Bárbara Francisca e Isabel Francisca, agregadas Francisca Rosa Barroso, viuda y María González, también viuda, Juan Morales, agregado, Luis de Lema Padrón, agregado.

—José Fernández, de Las Palmas, su mujer Lucía Lorenzo y cuatro hijos, Diego Pérez, Juan Pérez y Juan Pérez Delgado, agregados.

—Isidro Pérez de Roxas y Cabrera, de Santa Cruz, su mujer Dominga Francisca del Rosario y tres hijas.

Entre estas familias se hizo el primer reparto de chacras, del otro lado del arroyo Miguelete, las que tenían cuatrocientas varas de frente por una legua de largo (sesenta cuadras) y estaban separadas entre sí por una calle de doce varas de ancho destinada para el común servicio de abrevadero.

El 21 de Diciembre de 1730 se dispuso que se alistasen las familias de los segundos pobladores que vinieron de Canarias y que por una omisión no se habían incripto en el Libro Padrón y entonces se registraron los siguientes: Juan Camejo Soto, José de Vera Padrón, Cristóbal Cayetano de Herrera, Juan Alonso Castellanos, Ambrosio Núñez, Antonio Méndez, José Durán, Juan González de Castro, Juan Bautista Desa, Francisco de Armas, Pedro de Almeida, Ambrosio Agustín López, José de León, Francisco Luis, José Domínguez de la Sierra, Francisco Cabrera y Juan González Amaro.

Tenerife y la fundación de Buenos Aires

AL presentarse en noviembre de 1495, en las playas de Tenerife, Alonso Fernández de Lugo, su primera providencia, fué disponer que todas las naves hiciesen salvas a la Virgen de la Candelaria; y terminada la lucha, por el sometimiento de los guanches, empezó la expansión de los canarios, hacia América, la que nunca ha cesado.

Los canarios tomaron parte en casi todas las expediciones, extendiéndose por el Continente Americano y sus islas, compartiendo con los soldados y pobladores peninsulares, la ardua tarea de colonizar un territorio tan vasto. Dieron a la América cuanto poseían, desde sus valerosos hijos, que vinieron a derramar su sangre para ayudar a traer la luz de la civilización, hasta los riquísimos productos de su suelo, que se arraigaron prodigiosamente en la exuberante vegetación americana.

Aquellos hijos de Canarias, que venían al Nuevo Mundo, aportaban entonces, como los que hoy llegan a establecerse en él, su reconocido amor al trabajo, su buena índole, sus sanas costumbres y su moralidad intachable; cualidades éstas que les hace apreciables en todos los países donde radiquen.

"Los canarios, dicen los hermanos Reclus, son magníficos colonos, laboriosos y fuertes". "Existen en América, agregan estos geógrafos, muchos pueblos que llamamos latinos y más especialmente españoles, y en realidad son de origen africano, pues están formados por estos isleños, que si tienen sangre andaluza, tienen también una gran parte de sangre bereber."

La primitiva imagen de la Candelaria, que era venerada con verdadera fe en todos los pueblos de América. Los cronistas refieren que Buenos Aires fué fundada el 2 de febrero, como muestra de la veneración que se sentía por la Virgen canaria.

LA ARMADA DE MENDOZA EN TENERIFE

En 1535, anció en Tenerife, la fuerte armada de don Pedro de Mendoza, que repitió las salvas de Fernández de Lugo. Se componía de 11 bajeles y 800 hombres.

Mendoza solicitó la cooperación de los canarios, y después de concertar los armamentos, por medio de dos escrituras otorgadas el 21 de septiembre, una y la otra el 13 de octubre, ante Juan Navarro, de la villa de la Orotava, esta última y la primera en la población de Santa Cruz, Pedro Benítez de Lugo, Juan Pereira de Lugo y muchísimos individuos de la primera nobleza del país, fletaron a su costa, tres naves y formaron otras tantas compañías, que en su conjunto sumaban 1.200 hombres, uniéndose a la flota real e integrando la expedición que se dirigía al Río de la Plata.

Asistieron los canarios al descubrimiento y conquista de estos países, con tanto valor, y esfuerzo tanto, que fueron los principales que en estos sitios, al decir de un historiador ilustrado, construyeron fortificaciones y fundaron pueblos, resistiendo los peligros, el hambre y la intemperie hasta sacrificar sus propias vidas los nombrados Pedro Benítez, Juan Pereira y otros muchos más.

Por su importancia numérica y social, el contingente isleño, era decisivo en las deliberaciones y manifiestamente influyentes en la ejecución de todo acuerdo.

En el establecimiento, fundación, administración y defensa de la ciudad de la Santísima Trinidad, Puerto de Santa María de Buenos Aires, quedaron imborrables pruebas de las cualidades relevantes de los canarios, no obstante el desgraciado fin que le cupo a la empresa dirigida por Mendoza.

INFLUENCIA ISLEÑA EN AMERICA

Nuestra influencia en América, nunca fué desconocida. Un historiador antiguo, hablando de Buenos Aires, se expresa así: "Cuando los naturales del país, que son belicosos, y las familias canarias que han sido trasportadas allí sucesivamente, hayan hecho valer aquel suelo, será un establecimiento perfecto."

Y otro, comparándonos con las demás colectividades establecidas en la misma ciudad y en la de Montevideo, dijo que los "colonos canarios, por su grande aplicación a todo trabajo, han dado muchas ventajas a estas provincias, al contrario de lo que se ha visto en otras gentes que de varias ocasiones han pasado a ellas".

El Congreso de Venezuela, fomentando nuestra inmigración declaró repetidamente que "los naturales de las Islas Canarias, por su economía y laboriosidad, tenían medios ciertos y honestos de prosperar como ya se había experimentado, en los fértiles campos de la República."

Otros países americanos han hecho declaraciones semejantes.

Don Rafael Torres Campos, en su interesante libro sobre el carácter de la Conquista y Colonización de Canarias dice que los canarios primitivos "gentes rudas, enérgicas, valientes ta la temeridad y avezados que a la violencia debían ... duras represalias; ... lares de magnani...

Ministerio de Cultura 2010

Canarias y la Isla de Cuba

Las relaciones espirituales de canarios y cubanos.--La madre de José Martí

los historiadores, en gran número, solo podían explicarse por la impresión producida en su ánimo por la nobleza de sus enemigos, los peninsulares, y por un deseo de emulación natural en hombres de una raza indudablemente superior, si inculta, poseedora de las más altas cualidades del espíritu." "Constituyen, dice, un pueblo evidentemente privilegiado, como de antiguo viene reconociéndose."

De la fusión de isleños y peninsulares, procede el pueblo canario que volcó sin cesar en América.

LA DEVOCION A LA CANDELARIA

El escritor Marrero, en su libro "Canarios en América", consigna las siguientes palabras: Conocida es la singular predilección que los hijos de las Canarias, han conservado siempre a la patrona del Archipiélago, Nuestra Señora la Virgen de la Candelaria, predilección que en aquellos tiempos rayaba en fanatismo y no desperdiciaban en consecuencia, la oportunidad de poner bajo su advocación muchos de los edificios que construían y varios de los pueblos que fundaban.

Los canarios, residentes entonces en América, ponían casi todos los edificios que construían bajo la advocación de la Virgen Canaria, imagen que era venerada con verdadera fe en casi todos aquellos pueblos.

Conocida tan proverbial predilección, no debe extrañar que nuestros compatriotas, encontrándose a larga distancia del suelo natal, procuraran recordar en todas ocasiones, el nombre de su patrona, bautizando con él muchas de sus obras en el Nuevo Mundo.

El ilustre sabio Dr. Arístides Rojas, honra de Venezuela, dice en un importante trabajo sobre los "Orígenes Venezolanos", lo siguiente: La plaza de la Candelaria, de Caracas, era centro entonces (1748) de los isleños ricos y acomodados que habían contribuído a levantar el templo de este nombre (Candelaria) y poblar la nueva parroquia que en aquella época se extendía hasta Chacao.

De otros documentos que tenemos a la vista consta que la fábrica de la Iglesia parroquial de la Santa Cruz de Nuestra Señora de la Candelaria de Caracas, se empezó a ejecutar por los años 1708; fué en 1716 viceparroquia y en 1750 parroquia. Para su fábrica y ornamentación, contribuyeron los canarios residentes en Caracas, levantando un templo a la patrona más venerada del Archipiélago.

Y lo mismo que sucedía entonces en Caracas, hacían los canarios en las poblaciones de Valencia, La Victoria, Barquisimeto, Guarenas, y otras, levantando a sus expensas templos a su patrona y contribuyendo a poblar y ensanchar las parroquias respectivas, las cuales tomaron el patronímico de aquella Virgen, nombre que aún perdura en alguna de dichas ciudades.

Los canarios pusieron también bajo la advocación de la Candelaria otros pueblos y lugares de menor importancia, tales como Turmero, Caraballeda, Panaquire, La Pascua, Sta. Teresa, Tarmas y Punta de Piedra o Yoco, etc., en distintos puntos de Venezuela.

Según los cálculos consignados por el mismo autor, los isleños llegados a Venezuela desde la emancipación política del país hasta el año 1897, en que se publicó el libro de Marrero, en Caracas, pasaron de 50.000; pudiendo asegurarse que por lo menos la mitad crearon familia y hogar enlazándose no pocos con familias venezolanas.

OTRAS NOTICIAS

La plaza de la Candelaria, en Caracas, era a mediados del siglo XVIII, el centro importante de la colonia isleña, cuyos individuos habían levantado un templo a la Virgen Canaria.

Las pequeñas islas de Candelaria, en el golfo de Méjico, la villa de la Gomera en Guatemala, la del Realejo en Nicaragua, y la de Candelaria en el Paraguay, revelan en sus nombres, el origen canario de las primeras poblaciones que en ellas se establecieron".

¿Para qué hablar de Montevideo, Perú, Colombia, La Florida, La Luisiana, Las Guayanas, Cuba, Puerto Rico, Santo Domingo y aun el Brasil?

Buenos Aires fué fundada el día 2 de febrero, porque así lo decidieron con ello dar una muestra de la profunda veneración que tenían por la Virgen Canaria de la Candelaria, cuya medalla llevó a su sepulcro, como la había llevado en vida, el insigne conquistador de Nueva España, y para conocer cuya historia, abandonó la América Central, en el siglo XVI el primero que la escribió, fray Alonso de Espinosa, obsesionado por lo que oía decir en aquella parte de este Continente.

Para terminar: Hemos perdido nuestra influencia en América, pero subsisten nuestras cualidades; y siendo esto así, ¿qué duda puede caber de que algún día volveremos a ser reconocidos en nuestro valer, habida cuenta del capital que hemos aportado a estos pueblos, si seguimos con confianza el camino en que dimos los primeros pasos por el campo de la Historia?

F. Rodríguez Santa Ana

La Plata, junio de 1936.

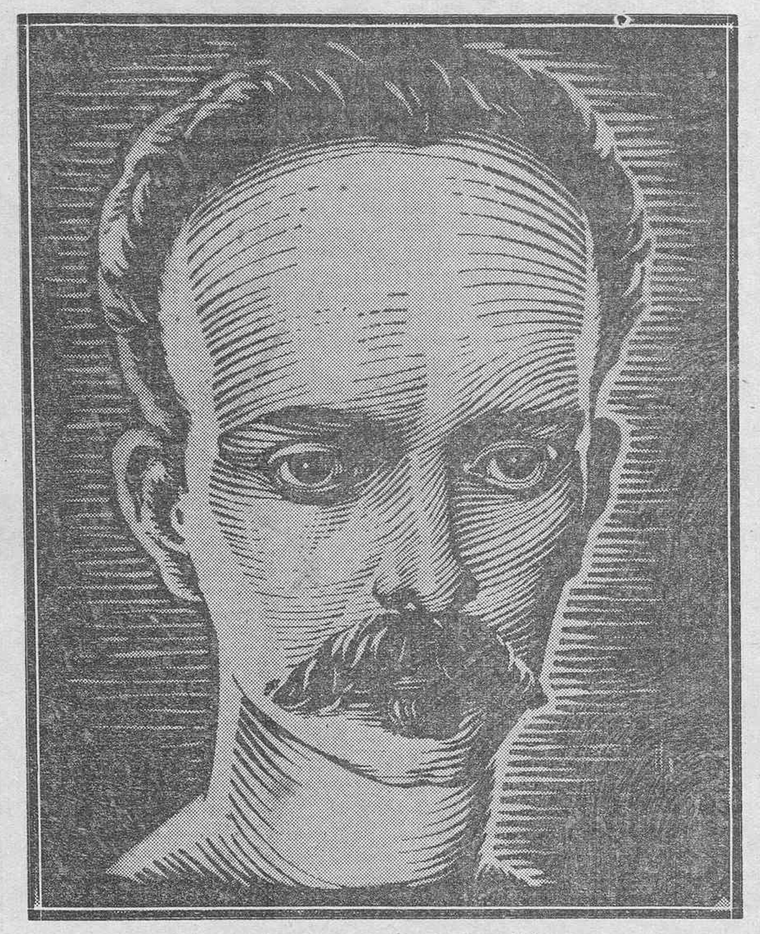

JOSE MARTI. (Dibujo de Caravia).

"En vísperas de un largo viaje, estoy pensando en usted. Yo, sin cesar pienso en usted. Usted se duele, en la cólera de su amor, del sacrificio de mi vida; y, ¿por qué nací de usted con una vida que ama al sacrificio? Palabras, no puedo. El deber de un hombre está allí donde es más útil. Pero conmigo va siempre, en mi creciente y necesaria agonía, el recuerdo de mi madre. Abrace a mis hermanas y a sus compañeros. ¡Ojalá pueda algún día verlos a todos a mi alrededor, contentos de mí! Y entonces sí que cuidaré yo de usted con mimo y con orgullo. Ahora, bendígame, y crea que jamás saldrá de mi corazón obra sin piedad y sin limpieza. La bendición."

(De una carta de José Martí, a su madre, doña Leonor Pérez, natural de Santa Cruz de Tenerife, escrita pocos días antes de la muerte del glorioso caudillo.)

Una ciudad de Cuba fundada por 30 familias canarias

En la fundación y desarrollo de la ciudad de Matanzas participaron, según consta de los datos entresacados en registros y archivos, un importante número de hijos de Canarias, cuyos nombres figuran entre los de los más beneméritos creadores de sus primitivas riquezas y florecimiento inicial.

A estos canarios cabe también la gloria de una participación importante en el desarrollo cultural de aquella región y de aquella ciudad cubana, que ha llegado a merecer, por su alto nivel espiritual e intelectual el nombre de la "Atenas de Cuba".

El Magisterio y la prensa, en Matanzas, han estado siempre en manos de isleños o descendientes de isleños. Uno de ellos, don Ernesto Lecuona Ramos, padre del notable músico de igual nombre, fué el director del primer periódico existente allí e incluso de la isla de Cuba. Este periódico—la "Aurora de Matanzas", posteriormente titulado "Aurora del Yumurí"—, fué fundado por otro periodista isleño, don Francisco Guerra Bethencourt, quien lo dirigió hasta 1326, sucediéndole después en el cargo el también periodista y canario don José Curbelo Ayala.

Se pueden citar también entre los isleños que participaron intensamente en la obra cultural y educadora del pueblo de Matanzas, al general don Pedro Zea de la Guerra, gobernador de la provincia, que distraía sus ocios dedicándose al periodismo; el general don Domingo Monteverde, casado con la eximia poetisa Gertrudis Gómez de Avellaneda, descendiente de Canarias también; don Gumersindo Moreno, que en el año 1889 preparó el "Directorio de la Ciudad de Matanzas"; don Juan Melo, profesor y poeta, y don Inocente Casanova Facundo, padre de las ilustres escritoras Sofía y Emilia Casanova, glorias positivas de las letras cubanas.

Todos estos hijos de Canarias y muchos otros, descendieron también de isleños, como el doctor don Luis Estévez Romero, ex vicepresidente de la República, casado con la gran benefactora de Santa Clara, doña Marta Abreu, de origen canario como su esposo; el orador Dr. Juan Rodríguez Ramírez, el médico don Juan B. Tamargo, el periodista Corpus Hiraeta Lecuona, han sido los continuadores de la obra iniciada en 1693 por las treinta familias canarias que fundaron la ciudad de Matanzas, creando una continuación del suelo nativo, en tierra hermana, al otro lado del mar.

Este hecho inicial, tan elocuente, nos dice con toda claridad lo que ha sido la obra de los canarios de todo tiempo en la isla de Cuba y en la mayor parte de América del Sur.

El general Suárez, el isleño caudillo de la insurrección cubana

Algunos héroes dió Canarias también a la independencia de Cuba. Muchos que en el anónimo lucharon y murieron, y otros que, con más fortuna lograron escalar puestos destacados y preferentes, pasando en ellos a la posteridad.

Uno de estos es el general Manuel Suárez Delgado, figura sobresaliente en la revolución del 68, y Mayor general del Ejército libertador después del levantamiento de Jara.

Desde que la conspiración de Céspedes empezó a fraguarse, Suárez, el isleño, figuró en ella, formando parte de los Comités revolucionarios de Oriente, desde donde se le envió a organizar una partida en Candelaria, llevando así hasta el extremo occidental el grito de la revolución.

UNA AVENTURA MUY ESPAÑOLA

Al fracasar el movimiento Suárez tuvo que burlar la persecución del gobierno, embarcando secretamente para Norteamérica, donde comenzó, apenas hubo llegado, a reclutar gente para la guerra por las libertades cubanas.

Con la ayuda de la Junta revolucionaria, residente en Washington y empleando en la empresa sus propios recursos, organizó y equipó una compañía de 62 patriotas cubanos, perfectamente instruídos por él en el arte de la guerra, a los que dominó "Rifleros de la Libertad", marchando con ellos en el vapor "Perit", con el audaz propósito de llegar al corazón de Cuba y trabar combate con el dominador.

El 11 de mayo de 1869 logró desembarcar Suárez con sus "Rifleros de la Libertad" en la península "del Ramón", al este de Cuba, trabando poco después su primer combate con un destacamento español mandado por el coronel Mozo Viejo y logrando vencerlo, a pesar de lo reducido de sus fuerzas.

De victoria en victoria continuó luego, hasta 1898, siguiendo todas las vicisitudes de la revolución, aquel isleño que demostró, con su aventura, llevar en las venas, junto con el fuego de la rebeldía cubana, la ardiente sangre de un audaz corazón español.

LA HISTORIA MILITAR DE SUAREZ.

Con la guerra de los diez años, (de 1868 a 1878), empezó la verdadera historia militar de Suárez, el isleño.

En ella tomó parte en 123 acciones, mandando en jefe el batallón de Línea. Al ir ascendiendo, después ocupó, progresivamente, el mando de las brigadas del Este y de Caonao, el de la segunda división, el de la columna que invadió a Remedios, siendo también jefe de Las Villas y de Camagüey.

Durante toda la campaña se batió como un héroe por la causa de Cuba, interviniendo en los hechos más memorables de los diferentes períodos revolucionarios, y continuando, al triunfar la independencia, su laborar incansable por la prosperidad y el engrandecimiento de la república antillana.

A EUROPA, A PEDIR EXPLICACIONES.

Hasta tal punto era el isleño Suárez devoto de la causa cubana, a cuya defensa hiciera entrega absoluta de todos sus afanes y fervores, que en 1864 hizo un viaje a Europa con el sólo objeto de retar, en París, a Ferrer de Couto, por ciertas injurias que se atreviera a verter contra la colonia cubana residente en la capital francesa y que hiciera punto de reunión la histórica "Acera del Louvre".

Cumplido el objeto de su viaje, produjo su gesto tal simpatía y admiración, que los miembros de la colonia por él defendida se le unieron en su regreso a Cuba, formando la legión de los célebres "Tacos de la Acera", honra y prez del Ejército libertador.

Cuba y Canarias

Entre todas las Repúblicas americanas es Cuba la que de modo especial ha merecido siempre la preferencia en las corrientes emigratorias de Canarias, y donde la influencia material y espiritual de nuestras colonias se ha dejado sentir de modo más intenso, produciendo frutos más hondos e imperecederos.

Con su preponderancia allí supieron los canarios destacar los beneficios de una labor formidable, en el orden espiritual principalmente, siendo isleños o hijos de isleños los hombres que durante mucho tiempo presidieron el desarrollo de las actividades e iniciativas intelectuales, en los centros universitarios, academias y círculos literarios y artísticos de la perla antillana.

En otro orden de cosas, en la lucha por el mejoramiento de las condiciones de vida, labor de alto y valioso significado social, también los canarios se han distinguido visiblemente en Cuba, realizando una obra intensa, recia, y en extremo provechosa, marcando pautas de indudable ejemplaridad con la creación de sus Asociaciones y fundaciones de socorro mútuo y cooperativismo, modelos de eficacia y organización.

+

De la obra de los canarios en Cuba tanto puede decirse que se llenarían páginas y páginas sin acabar nunca.

En la lucha de la independencia, como guerrilleros y caudillos y en la paz, como maestros y expertos colonizadores. En el orden militar y mercantil, como en el social e intelectual, Canarias ha dado a Cuba generales inteligentes, soldados valerosos, doctos maestros, hombres de ciencia, escritores y poetas. Y más aún: ha trasplantado allí las cualidades fundamentales de una raza brava y generosa, la nuestra, dando al pueblo cubano, con la mezcla de sangres, muchas altas dotes que hoy constituyen sus más preciados timbres de orgullo y sus características más destacadas y esenciales.

Entre los hombres cuyo recuerdo se venera hoy en Cuba y que tuvieron en sus venas sangre isleña, cabe citar en primer lugar, desde luego, al apóstol Martí, pero no puede olvidarse tampoco a Morales Lemus, Pozos Dulces, Enrique Piñeiro, el "Lugareño", el marqués de Santa Lucía, y mil más cuyos nombres harían la lista interminable.

Como ejemplo del carácter de la obra colonizadora de los canarios en Cuba, después de recordar que fundaron varios pueblos, de Maisí a San Antonio, que hicieron productivas y prósperas, con su trabajo, comarcas enteras y que fueron canarios los primeros azucareros y los primeros vegueros de la isla, debe citarse aquel episodio de la sitiería de Jesús del Monte, donde fueron ahorcados doce isleños por el "delito" de oponerse violentamente a que el Gobierno colonial diese el monopolio del tabaco a una Compañía Arrendataria, impidiendo el libre cultivo y venta.

En resumen, Cuba y Canarias han sido siempre, y siguen siéndolo hoy, aunque cortada en gran parte la corriente constante de la emigración, como las dos puntas de un fino cendal de afectos y sentimientos afines, sujetas en lazo irrompible, a través del Océano.

LA MADRE DE MARTI

A una hija de Santa Cruz de Tenerife, Leonor Pérez Cabrera, le cabe la gloria de haber llevado en su seno al más grande y famoso de los cubanos de todos los tiempos, a José Martí, poeta, orador, libertador, apóstol y mártir. Leonor Pérez Cabrera fué un producto de la emigración canaria a la isla de Cuba. La in- surable grandeza de su hijo ha su nombre, consagrándolo y la gratitud de todos

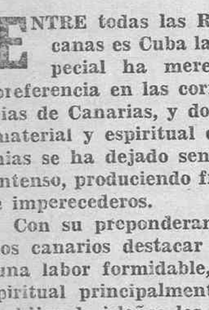

al Matriz de esta capital se conserva la partida de bautismo de la que había de ser venerable figura en la historia de la independencia cubana. Dice así el interesante documento:

"En la villa de Santa Cruz de Tenerife, a diez y ocho de Diciembre de mil ochocientos veinte y ocho, yo el infrascripto Capellán Párroco de esta brigada veterana del Real Cuerpo de Artillería, bauticé solemnemente en la Iglesia Parroquial matriz, a Leonor Antonia de la Concepción Micaela, que nació el día anterior, hija legítima de D. Antonio Pérez, individuo de la misma, natural de Canarias, y de Rita Cabrera su mujer, natural de esta Plaza. Abuelos paternos: D. Salvador Pérez y Leonor Monzón; maternos: D. Diego Cabrera y Mariana Carrillo. Fueron padrinos: Juan Manuel Morales y Antonia Ramos a quienes advertí el parentesco espiritual y obligaciones.—D. Miguel de Gálvez Coloma.

Concuerda con los referidos libros y folio.—Santa Cruz de Tenerife, dieciocho de Octubre de mil ochocientos cincuenta.—Pedro María Carballeiro.—Damos fé que Don Pedro María Carballeiro, por quien está escrita y firmada la partida precedente, es Capellán Párroco por S. M. de la Brigada Veterana de Artillería del Departamento de esta Provincia, fiel y de confianza, ejerce su ministerio con aprobación, y a todo lo que como tal autoriza siempre se le ha dado y da entera fé y crédito judicial y extrajudicialmente. Y para que conste signamos y firmamos la presente en esta Villa de Santa Cruz de Tenerife a veinte de Octubre de dicho año."

Doña Leonor Pérez falleció en la Habana el 19 de Junio de 1907, y a su memoria ha rendido varios homenajes la nueva colonia canaria en Cuba.

Hallándose desterrado su hijo, que más tarde había de encontrar la muerte en el campo de Dos Ríos, le dedicó una poesía, que se recuerda como una de las páginas más inspiradas del famoso caudillo. He aquí algunas de sus estrofas:

Mi madre: el débil resplandor te baña
de esta mísera luz con que me alumbro,
y aquí desde mi lecho
te miro, y no me extraña—
si tú vives en mí—que venga estrecho
a mi gigante corazón mi pecho.

El Presidente, Dr. Miguel M. Gómez

EL DOCTOR MIGUEL MARIANO GOMEZ, HACE POCO EXALTADO A LA PRESIDENCIA DE LA REPUBLICA, SE HALLA ESPIRITUALMENTE LIGADO A LA COLONIA CANARIA DE CUBA. UN ILUSTRE PAISANO NUESTRO, EL DOCTOR JUSTO P. PARRILLA, CATEDRATICO DE LA UNIVERSIDAD DE LA HABANA, FUE ELEGIDO POR EL GENERAL JOSE MIGUEL GOMEZ PARA MAESTRO DE SU HIJO, EL HOY PRIMER MAGISTRADO DE LA NACION CUBANA, Y BAJO LA SABIA TUTELA DEL ILUSTRE PROFESOR ISLEÑO, SE MODELÓ LA INTELIGENCIA Y LA PERSONALIDAD DEL JOVEN CUBANO QUE MAS TARDE HABIA DE SER POPULAR ALCALDE DE LA CIUDAD Y HOY ENCARGADO DE LA ALTISIMA MISION DE DIRIGIR LOS DESTINOS DEL PUEBLO CUBANO. DESDE ESTAS PEÑAS CANARIAS, "LA PRE... ENVIA AL ANTIGUO DISCIPULO DE NUESTRO INSIGNE ... UN RESPETUOSO Y CORDIAL SALUDO, SIMBOLO DE LA ... ESPIRITUAL QUE LIGA A NUESTRO PUEBLO CON EL ... DIGNAMENTE REPRESENTA EL DOCTOR MIGUEL MARIANO

Tres hermanos canarios en la revolución cubana

Ocurrió la cosa, según parece, por el año de 1896. En aquel entonces regía los destinos de la isla de Cuba el general Weyler y estaba fresca todavía la tinta del bando que había mandado publicar sobre la concentración en filas de los campesinos cubanos.

La resistencia de éstos a acatar la orden se estrellaba contra la férrea voluntad y las órdenes rígidas del general español. Algunos lograban escapar a los montes y a la manigua, pero eran los menos, sucumbiendo, al cabo, por la fuerza, en muchos casos, como en el de la familia Rodríguez, oriunda de Canarias, varios de cuyos miembros perecieron en el choque que se produjo con los soldados españoles.

Entonces fué cuando los tres hermanos Antonio, Fidencio y José Rodríguez, de 18, 22 y 28 años, se presentaron al coronel Figueroa, ofreciéndose para pelear a su lado y vengar así a sus familiares. Figueroa se negó a ello, diciéndoles que con él se luchaba por la libertad de Cuba y no para vengar agravios personales. Y ellos, entonces, dijeron que no sabían lo que era libertad, ni independencia, que querían, sólo, luchar contra el dominador, y juraban fidelidad al coronel y a su causa.

Lucharon, así, con los insurrectos, siempre en primera fila, siempre en el ...sto de mayor peligro, primero con ...machetes de trabajo, luego, soldados ...al fin, vencida la repugnancia y la ...onfianza del coronel, con sus rifles ...onetas.

En el "Junquillo", entre Canasí y Aguacate, en un choque con los españoles, Fidencio, el segundo de los hermanos, cayó mortalmente herido. Y con ello la fiereza de los otros pareció redoblarse.

En el asalto de Catalina cayó el más pequeño, Antonio, con un balazo en la frente. Y el tercero en el lugar de "Pita", rota la cabeza, como los otros dos, por una bala española.

Así murieron los tres hermanos Rodríguez, de Canarias, al servicio de la causa cubana, guiados primero por un afán de venganza y, al cabo, prisioneros de un santo amor a la Libertad y a la patria adoptiva, a la que sacrificaron cuanto tenían: el entusiasmo fervoroso de su sangre joven, ardiente y generosa, y la vida al final.

CUBA

Salve, isla fragante,
Isla de luz y de idealismo,
luminosa como el diamante,
y generosa y palpitante
como un inmenso corazón.
Isla de luz y de idealismo,
de dulce nombre de mujer;
oásis de romanticismo,
para embriagarse de heroismo
o extenuarse de placer...

F. VILLAESPESA.

Ministerio de Cultura 2010

Canarias y la Isla de Cuba

Las relaciones espirituales de canarios y cubanos. -- Romance de indianos

El barbero conspirador

ENTRE los conspiradores que fraguaron en las sombras la revolución cubana, figuraba un barbero natural de estas islas, llamado José Rivero Hidalgo. En la vida de este hombre hay un episodio que merece recordarse por su carácter y significado.

Se desarrollaba a la sazón la guerra del 95. A la barbería de Rivero acudía la flor y nata del ejército y de la Marina españoles. Pero también figuraban entre los clientes de la barbería algunos patriotas cubanos, entre ellos Soler Reyes, verdadero fanático de la causa revolucionaria.

Rivero se encargaba de colocar entre sus parroquianos papeletas de rifas de muebles y joyas que Soler le entregaba y cuyos productos se destinaban a nutrir los fondos de la revolución. Un día Soler Reyes dijo al barbero:

—Oye, Rivero. Se necesita una copia de los planos de las costas de Santiago de Cuba, que se encuentran en la Comandancia o Apostadero de la Marina, y hemos pensado que tú, con tus amistades entre los militares y marinos españoles, acaso podrías facilitárnosla...

Rivero se quedó pensando aquello. La empresa no era nada fácil, pero había que intentarla. Su amor por la libertad de Cuba era sincero, y no temía sacrificarlo todo a la causa, incluso la vida, emulando las hazañas de los héroes de la revolución.

Aquella tarde, al terminar su trabajo, Rivero marchó a las oficinas del Apostadero de la Marina. Valiéndose de los conocimientos adquiridos en su trato con los marinos españoles, y haciéndose pasar por el capitán de un barco que a la sazón se encontraba en puerto, logró llegar al mismo Comandante del Apostadero.

Con un dominio perfecto de sus nervios, continuando la farsa, solicitó, como era costumbre por él conocida, que se le facilitasen los planos que deseaba para sacar unas copias, por tener que visitar las costas de Santiago con su embarcación.

Sin sospechar lo más mínimo el Comandante le autorizó para sacar las copias, cosa que él hizo prontamente, logrando cumplir su misión y escapar antes de ser descubierto.

Terminada la guerra de la independencia cubana y ondeando ya en los mástiles la enseña de la nueva República, Rivero, el barbero isleño, volvió a encontrar a su amigo Soler Reyes, quien le dió cuenta del buen servicio que prestaran sus planos, ya que gracias a ellos pudo efectuarse el desembarque de fuerzas americanas que decidiera, en las playas de Santiago de Cuba, el triunfo de la revolución.

Canarias y América

NO sé si son las Canarias, en el inquieto camino del Atlántico, un regazo de España o una avanzada de América. Pienso ahora que aquellas Islas, que tienen de nuestra América la vegetación ubérrima, el paisaje magnífico, la cadencia dulzona e insinuante —voces cubanas, giros argentinos, vocablos venezolanos—, el pasado pintoresco y heróico, a la vez guerrero y pastoril, que canta en la historia de los "guanches", y el amor y el espíritu de España, porque todo eso es fruto del alma española, están demasiado lejos de España y de América. Y no mido la distancia por millas, fáciles de vencer hoy, sino por comunicaciones, por relaciones y por tiempo.

A las siete islas, siete virtudes de España en el mar, centros de riqueza, de importación y de exportación, le llegan tarde, de ocho en ocho días, de diez en diez, y hasta de quince a veces, noticias de la Península madre. Los viajeros de nuestra América, que parten sólo de su tierra española para ir a la "Meca" de París, no se detienen en las islas, porque nadie se cuidó en ellas de atraer al turista, y estas islas, con su paisaje de maravilla, son, por su ambiente y por su clima, una preparación de América para el viajero español, un punto de transición amable para el viajero americano que venga a sumergirse en el mar áspero y rudo de la vieja vida española.

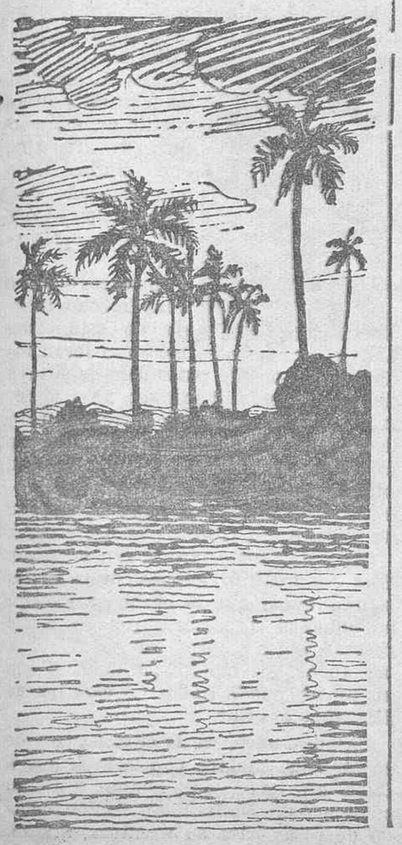

Lo inefable del sentimiento que quisiera exteriorizar, y mi pereza natural, me han llevado otra vez a mis balcones. La fuente canta y pone como un acorde a la melodía de mis recuerdos de Canarias, las islas suaves, a quienes no guardo rencor, tan hospitalarias fueron con el viajero, por haber interrumpido y truncado el viaje a mi América natal. Todo entero sentí mi continente, en lo que tiene de español, palpitar en su aire; estuve en casa sin llegar a casa. Y ahora pregunto a los hombres de gobierno, ¿no se puede hacer más por estos pedazos de España que de América vienen a nuestra España?

Felipe SASSONE

Ofertorio breve

¡AMERICA! Es la virgen india, exuberante y magnífica, arrullada por el canto armonioso de dos Océanos, coronada de las nieves polares del Artico y asentados sus pies desnudos en la tierra del Fuego; de selvas intrincadas e inmensas, maraña de frondas, salvaje y profunda, agitada por el huracán y donde suena la orquesta polifónica de sus aves canoras de espléndidos plumajes tornasolados por las luces mágicas de las puestas de sol. Esta era la visión de los jóvenes soñadores de antaño, que corrían hacia la tierra americana dispuestos a la conquista de sus tesoros, llevando en sus cabezas un coro de ilusiones y en sus venas el impulso vital de su alma generosa.

La tierra canaria, hispanizada, resultó, por su proximidad al trópico, la avanzada de España mejor dispuesta para incorporarse a la vida de América, mezclando su sangre con la indígena y contribuyendo a la colonización del Nuevo Continente. Por eso el canario, heredero de la fuerza racial guanche y de la de Hispania máxima,—madre fecunda de veinte naciones en las que infundiera su lengua, su religión, sus leyes y su espíritu—, arribaba a las playas americanas como un hermano, que procedente de la casa solariega de sus padres, va a ver y ayudar a sus otros hermanos en la labor ingente, fecunda y civilizadora, del campo, de la prensa y de la cátedra.

De la Florida a la Argentina corre un río de sangre española cálida, caballeresca, aventurera y soñadora. El Quijote hispano galopa a través de las pampas del Plata y el casco romántico de Vasco Núñez de Balboa domina el Pacífico desde las cumbres de los Andes, mientras el genio sajón enciende el faro de la Libertad en las riberas brumosas de New York y el Brasil duerme a la sombra de sus bosques en las márgenes dilatadas del Amazonas.

Europa, "alma máter" de la civilización, infundióse—encarnó—en el cuerpo rosado de la joven América.

Rafael Arocha y Guillama.

Junio de 1936.

VIEJO ROMANCE DE INDIANOS

Viniendo yo de las Indias,
habiendo saltado en tierra,
"vide" estar a una ventana
una niña blanca y bella,
peinándose sus cabellos
en ricas trenzas de seda,
un día "drento e" semana,
¡cómo será en día "e" fiesta!
Pregunté a la vecindad
de "onde" era aquella doncella,
si tenía padre y madre
o hermanos que "hician" por ella.
—No tiene padre ni madre,
ni hermanos que hagan por ella,
sólo un hermanito tiene,
lo tiene mares afuera.
—¿Y cómo me haré señores,
para hablarle a esa doncella?
—Usted no le puede hablar
sino el domingo en la iglesia.
Ella venía "drento e" damas
como lucero entre estrellas.
Saqué de mi cajetilla:
—¿Si gusta usted de la especia?
—No gusto, señor galán,
que si yo gustara de ella,
como lleva usted en su caja
llevara en mi faldriquera.
Váyase a la noche a casa
y hallará la cena hecha.
Mientras la cena se hace,
vamos contando moneda.
Cena de cincuenta reales
para dos, no es mala cena.
Echando el primer bocado
siento un "golpito" en la puerta.
—Mientras recibo a mi hermano,
coja el galán la escalera.
"Tranca" puertas y ventanas
se "soma" por unas rejas:
—Vaya con Dios el galán,
váyase a guardar ovejas,
que tiene las zancas largas
para "namorar" doncellas.
—No siento, señora mía,
la plata ni la moneda,
siento la cadena de oro
que sobre la mesa queda.
—Vaya con Dios el galán,
de eso no se le dé pena,
si en buenas manos estaba
en otras mejores [illegible]

PAISAJES DE CUBA

ORILLAS DEL ALMENDARES. (Apunte de Martín González)

Viñetas isleñas

El canario que estuvo en la Habana

SUELE ser algún viejo que ya no navega y que al añorar las pasadas aventuras, se ofrece sin modestia como ejemplo a los otros más jóvenes que le escuchan en silencio, asintiendo gravemente. A veces buscan el refugio de alguna "tiendita" y beben sus rondas. Recordemos a nuestro poeta del mar que supo encerrar la imborrable escena en los límites estrechos de su soneto:

Uno muy viejo cuenta su historia; de [grumete
Hizo su primer viaje el año treinta y [siete
En un patache blanco fletado en Sin- [gapur,
Y contemplando el humo relata con- [movido
Un cuento de piratas de fijo sucedido
En las lejanas costas de América del [Sur.

El recuerdo se desplaza; ahora nos hallamos en pleno campo, e intentamos aprisionar los mil detalles de la plácida vida pueblerina. Hay un sendero largo, sombreado por los árboles de la puma rosa, y una acequia clarísima en cuyo remanso croan las ranas, al atardecer. Cerca, a dos pasos, está la finca del indiano: él viste amplio traje de seda cruda, se cubre con el jipijapa de alto precio y luce sobre el redondo abdómen la rutilante leontina de oro. Es el hombre que estuvo en la Habana; inútilmente amasó su fortuna—Dios sabe a costa de qué sudores y sacrificios—en Venezuela, en el Perú, o en la Argentina; para el no cultivado cerebro del campesino isleño, la única tierra existente fuera de sus peñas, es la Habana, un sitio misterioso y risueño, especie de tierra de promisión, de dónde se vuelve con traje de seda cruda y leontina de oro. Esto es Bana, suele oirse en las Islas en tono ponderativo; y todos recordaréis que cuando dos campesinos se hallan en el caso de traspasar juntos los umbrales de una casa, suele oirse un diálogo parecido a este:

—Pase, compadre.

—No, compadre; pase usted.

—Usted primero que estuvo en la Habana.

—Bueno; pues a la par y a un tiempo.

Ingenuidad, inocencia, si queréis; pero ¡qué profundo encanto tiene para mí recordar esas escenas en un instante como éste! Esos campesinos son los mismos que aún invocan a la hora del yantar el nombre de Dios que se sirvió darles de comer sin haberlo merecido; gente ruda y sobria para quienes el trabajo no es un castigo, como suele serlo para el hombre de la ciudad, sino una bendición. Y que al anochecer, mientras la señora madre asa en el bracero la piña rojiza y la espolvorea de sal, se complacen con algún cuento de brujas, de aquellas brujas que hacían "maleficios" y escapaban por la chimenea cabalgando en un "pírgano", o recitan romances de pura cepa española, de esos que ya no se oyen sino en el corazón de la tierra castellana. Para conocer bien el encanto de esas existencias humildes, es preciso haber convivido con ellas, haberse agrupado en torno al amplio lebrillo de gofio amasado, sin más asiento que las duras piedras del suelo; es necesario haberlos sorprendidos en sus fiestas familiares, en sus "últimas", bailando gravemente con los ojos bajos y a respetuosa distancia, o haber oído cantar a los viejos los aires de Lima en improvisadas estrofas:

Los aires de Lima quiero
mi bien contigo bailar,
que antes que te pongas vieja
contigo me ha de casar.

Mientras repite el estribillo:

Ay, más ay, más ay,
Contigo me ha de casar.

Y todo el canto, suave, lánguido, desmayado, va y viene, dilatándose, extendiéndose en medio de un paisaje que ríe y se ilumina bajo la azul serenidad.

A. Millares Carló.

Cuba y Canarias

Impresiones de un navegante

Todos los canarios tenemos algo que trasciende a América, sea cual sea el plano social en que se desarrollan nuestras actividades. Se calcula a las Islas Canarias, con medio millón de habitantes y hay, indiscutiblemente, entre las dos Américas, otro medio millón de canarios, lo que pone de manifiesto nuestro contacto espiritual con el Nuevo Mundo.

En Cuba, el tipo popular es el campesino isleño, con el nombre de "Liborio"; símbolo del país, que pasea, por carteles y revistas, la estampa antigua de nuestro emigrante rural, tanto en las campañas políticas como en la propaganda diaria de los productos criollos.

Canarios, gallegos y africanos formaron el tríptico de la colonización, que por algo Colón era gallego y por algo reparó sus naves en las Islas Afortunadas, que fueron la primera etapa de su expedición gloriosa.

Pero, si el canario es marino, forzosamente, en él, hay un cincuenta por ciento de americanización. Muchos de nuestros viejos pilotos fueron examinados en La Habana y de los que constituyen nuestra falange marinera contemporánea, raro es el que no ha debutado en un viaje a las Antillas o volvió consagrado de ellas.

Fué en los tiempos de nuestros airosos bergantines, cuando conocí a uno de los más prestigiosos capitanes de Tenerife, que sirvió de prototipo a la Marina velera de Canarias. Don Federico Talavera, hombre de recia catadura y hábil navegante, que más tarde, haciendo honor a su condición de "lobo marino" no quiso sobrevivir a su época. El odiaba a los buques de vapor, a los que llamaba despectivamente "tranvías" y huyendo, tal vez, al prosaico patrullar de los piróscafos, se desposó con el mar, en pleno Atlántico... Había cruzado esas aguas un centenar de veces y se daba cuenta de que un día, seríamos desplazados de nuestro patio azul los isleños...

Cuba y Canarias. No tenía ambiente fuera de esta ruta; necesitaba el azote de los ciclones del trópico. Sabía burlar con maestría a esos "miuras" del océano y el peligro constituía, en su persona, una segunda naturaleza... Un viaje en que presentía su desembarque, no supo despedirse del mar y se arrojó, desde la borda de su nave, herido de muerte por su propia mano, en el seno de Anfitrite.

Cuando un periódico de las Antillas publicó su muerte, llegó, con ella, a mi espíritu, una racha de desolación. Fué uno de mis mejores maestros, acaso el principal forjador del temple de una juventud que hoy se debate en la actual crisis naviera y la primera víctima del ambiente aportado, a nuestras latitudes, por la moderna navegación, cerrando, con broche de oro, una época de vida sosegada.

Después he cruzado el Atlántico en esos monstruos de acero de que él me habló siempre con horror, los trasatlánticos, que al pasar, arrojan sobre su tumba las crenchas de humo de sus chimeneas, como lenguas de galgos jadeantes... y paso lamentando, con nostalgias de buen discípulo, que hayan desaparecido aquellas velas áuricas que tantos ensueños y promesas cifraron en los horizontes de nuestra tierra...

El último velero canario a cuyos funerales asistí, de casualidad, fué nuestra pomposa brick-barca "Guadalhorce". A 30 millas de Santa Cruz del Sur, en el Laberinto de las Doce Leguas, la hundió el ciclón del 9 de noviembre de 1932, sepultando, en su seno, un puñado de nuestros buenos y bravos marineros.

El temible huracán que, días antes, me había azotado y del cual escapé milagrosamente, hizo estremecerse de horror a la isla toda y barrió un pueblo del litoral, haciendo perecer a más de 3.000 personas, arrasando una extensión de 25 kilómetros, tierra adentro. Santa Cruz del Sur era puerto de escala y quise presenciar un espectáculo dantesco. Se quemaban los cadáveres en inmensas piras, para librar al país de una epidemia y al volver la vista horrorizado, hacia otro sitio, dieron mis ojos con una verga de gavia que había arrojado allí la vorágine. La blanca antena de la "Guadalhorce" parecía un ala rota de hondo sentido trágico. Junto a ella, flameaba un guiñapo mostrando un nombre conocido desde mi niñez: "M. Cárdenas. Las Palmas", y más allá, un salvavidas deshecho, donde pude descifrar el nombre del buque...

El dolor de la Patria adoptiva fué el mismo dolor de la Madre Patria, al través de 3.600 millas.

Hoy los tiempos son de puro vértigo; yo he podido adaptarme a los buques de acero y a su vivir afanoso; pero veo con pena que según se facilitan las comunicaciones y el progreso pone más alto su estandarte, en vez de borrarse las fronteras, nuestras islas se distancian más de América y surgen las leyes nacionalistas que alzan barreras al espíritu...

Hoy ir a Cuba no es, para nosotros, "un salto", como sucedía ayer; hoy ir a Cuba es retroceder a Europa, hacer "dos saltos", lo que constituye un aumento de la distancia y, a la par, una ironía.

Francisco JORDAN

Tenerife, 1936.

Lazos de afecto

Las corrientes emigratorias de los hijos de Canarias a la Gran Antilla han estrechado más los lazos de indisoluble afecto entre estos dos pueblos, ya que, como es sabido, canarios y cubanos, unidos en fraternal abrazo, lucharon por su libertad, y han procurado siempre laborar unidos por el engrandecimiento de Cuba, donde existen pueblos fundados por los isleños, en los que la mayoría de sus habitantes son oriundos de estas islas.

José Martí, aquel gran pensador cubano, mártir y apóstol, tribuno y pedagogo, filósofo y poeta, que encontró la gloria de una muerte en holocausto de los ideales de Libertad, en la heroica jornada de Dos Ríos, era de origen canario. Su madre, doña Leonor Pérez Cabrera, nació en Santa Cruz de Tenerife.

Hermanos somos por encima de todos los convencionalismos. Con su sudor riegan el mismo surco; estiban la misma carreta y fomentan la familia en el mismo bohío.

Para el "isleño", Cuba es una isla privilegiada, capaz de producir azúcar para el consumo del mundo entero, así como ofrecer el tabaco de sus vegas, de la más rica aroma, a los buenos fumadores de los cinco Continentes.

La crisis que allí se ha padecido repercutió enormemente en la economía de este archipiélago canario, de donde emigraba el sesenta y cinco por ciento de su población campesina; y hoy, al resurgir de nuevo, en esta era de paz y laboriosidad que se inicia, fortalecida por un hombre joven al frente de la primera Magistratura de la República —el doctor Miguel Mariano Gomez y Arias—, en el que tiene puesto el pueblo cubano toda su confianza, es indiscutible que en no lejano día tendrán las islas Canarias otra vez su antigua fuente de riqueza, que aminore el grave problema de los parados y mitigue la angustiosa crisis que hoy se padece, ya que "trabajo" es el atributo más alto con que Canarias ha contribuido a la economía de las islas, fortaleciendo su riqueza.

Así se explica, en síntesis, la actitud de constante laboriosidad, desde nuestros antecesores hasta el hombre de hoy, en Cuba, a la que los isleños han amado y defendido como una avanzada de Canarias en el mar Caribe.

José Clavijo Torres.
Cónsul de Cuba.

Tenerife, junio de 1936

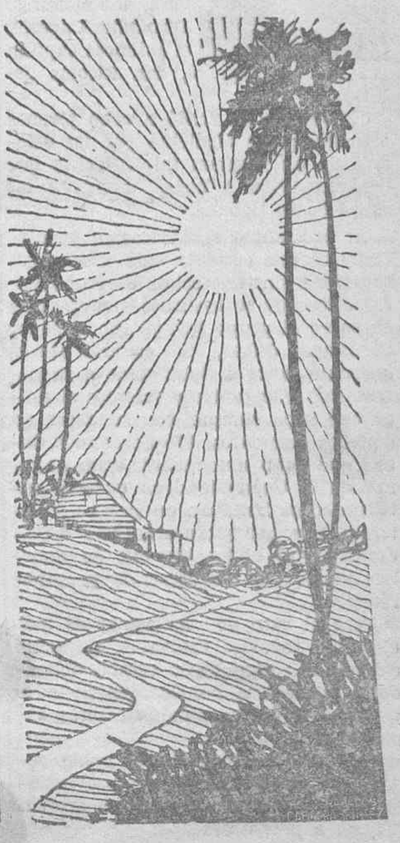

El recuerdo de los ausentes

Cuando se tiene una patria como la nuestra, no es posible dejar de tenerla presente continuamente, ofreciéndole, como la rosa del recuerdo, nuestros mejores pensamientos, para que ella diga en la ausencia: "Mis hijos se fueron, pero no me olvidaron! El trabajo de mis hijos en la América lejana redunda en afecto y gloria para mí!" No todas las patrias son iguales, ni en todas las tierras da de lleno el Sol. El inmigrante de una patria conmovida por las revoluciones continuadas; el que ha sentido el látigo de la esclavitud, el casco del militarismo, la espuela de la opresión; aquel inmigrante que sabe de las estepas heladas, del rugido de las fieras, de los arenales desiertos, de las bravías tempestades o de las epidemias mortíferas en climas pantanosos e insalubres, no podrá jamás, por buen hijo de su patria que quiera ser, recordar a su país con la inmensa ternura, con el amor apetecido y sin límites, con que podemos recordar a nuestra patria nosotros, los hijos de Canarias, de una tierra bendita ¡verdadera Tierra Santa! donde no se conocen, ni las fieras, ni las tempestades.

Nosotros, los inmigrantes canarios, no hemos venido a tierra de América echados por las guerras ni por las revoluciones; por la miseria ni por la maldad, sino por ansia de aventuras, por anhelo de un engrandecer y de mejorar que está en nosotros desde que nacimos, porque por eso vimos la luz primera, con la frente hacia los cuatro puntos cardinales, cara al viento, y al mar. Nosotros, que no hemos llegado a estos países, arrastrados como otras inmigraciones, por la corriente espantosa de la tragedia, sino que hemos llegado dulce y mansamente navegando en la barquilla de nuestro propio ensueño, barquita blanca y de vela ligera, como aquellas que veíamos cruzar sobre el cristal azul de nuestros mares, en las tardes de eterna Primavera, estamos obligados a recordar continuamente y todos los instantes a un país que nunca fué para nosotros madrastra cruel, sino madre complaciente y generosa, que nos supo dar todo ¡todo! hasta la libertad de sus playas para bogar fuera de ellas, el día que la ilusión de nuestra particular Quimera nos habló en el oído, de volar, de volar más lejos que el límite de sus costas, con un deseo que aprendimos desde el nacer, de la inquietud del mar, del vaivén de las olas, del ir y venir de los barcos, del vuelo continuado de las gaviotas!...

MERCEDES PINTO

Ministerio de Cultura 2010

Canarias y sus hombres en América

Algunos nombres de canarios destacados entre las colonias isleñas de América

EL DR. FERNANDEZ FARRAS

Los hermanos D. Valeriano, D. Juan y D. Victor Fernández Farrás, ilustres

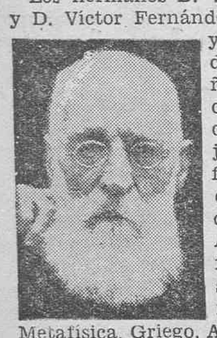

y sabios propagadores de la enseñanza en Costa Rica y Cuba, pueden considerarse, con justos títulos, como figuras excelsas de de la intelectualidad canaria en América. El uno fué, en la Universidad de la Habana, catedrático de Metafísica, Griego, Arabe y Samocritas; el otro dirigió el Instituto de Pinar del Río, y el tercero fué orador y periodista de altos vuelos.

Costa Rica, cuya cultura la coloca entre los más progresivos pueblos de Nuevo Mundo, encontró en D. Valeriano Fernández Farrás un verdadero mentor de su juventud, y como tal le rindió los máximos honores al jubilarse el sabio profesor, a los noventa años de edad.

En un homenaje nacional, admiradores y discípulos rindiéronle en 1923 un sentido tributo de agradecimiento, al que se asoció el pueblo todo de Costa Rica.

El gobierno de la República le declaró "Benemérito de la Enseñanza" y la Cámara de Representantes, en votación unánime, le asignó una pensión vitalicia, expresando su complacencia "por el acto de justicia en favor de un varón verdaderamente sabio, que se ilustró en España en la época memorable en que una pléyade gloriosa iluminó a la Madre Patria con los Castelar, Rivero, Cánovas y Martos en los parlamentos de 1869; y que más tarde vino a Costa Rica por el resto de su vida para ilustrarnos con el caudal de su ciencia inagotable y con el ejemplo de su virtud y respetable personalidad".

Luego, en un festival celebrado en el Teatro "Apolo", de San José, la ciudad capital, ante una concurrencia tan numerosa como distinguida, diéronse nuevas pruebas de veneración y de cariño al insigne Maestro. Entregósele un diploma y una medalla de oro, se dijeron discursos en su elogio, a los que respondió con lágrimas en los ojos, y por último, como digno final, cantóse el Himno de Fernández Farrás, que entre otros, oyeron el Presidente de la República, los Secretarios de Estado, Educación Pública y Hacienda, los Ministros de España, México, Francia y Colombia, el Presidente del Congreso y casi todos los diputados.

Es éste el Himno, la composición en que música y poesía, hermanadas, se aprestaron a cantar la virtud y el saber de un ciudadano meritísimo:

"Maestro ilustre, la Patria agradece
Tus desvelos de sabio mentor;
Por tu nombre, que el lauro merece,
Entonamos un dulce loor.
Mensajero de España, la hermosa,
Que en tu pecho el cariño encendió,
De tu verbo la antorcha grandiosa
Costa Rica con júbilo amó."

.....

¡Salve, oh apóstol de los corazones!
Es tu ciencia una fuente de amor,
Luz preciosa tus nobles acciones,
Luz que enciende en nuestra alma el [fervor.
Por tu lengua de acentos sonoros,
Se oye el canto de la juventud.
Bendigamos tu nombre glorioso
Y loemos tu excelsa virtud.
Este himno que cantan tus hijos
Es en premio de tu obra y tu bien,
Por tu amor y tus actos prolijos
De laurel coronamos tu sién".

NICOLAS ESTEVANEZ

El 27 de noviembre de 1871 se desarrolló en una calle de La Habana un

sangriento suceso que contribuyó a destacar la valentía, el pundonor y la consciencia del deber de dos canarios ilustres: el entonces catedrático de Obstetricia de la Universidad habanera, don Domingo Fernández Cubas, y el entonces capitán del Ejército español, don Nicolás Estévanez.

En tal día se fusiló a ocho jóvenes estudiantes de Medicina por los esbirros de un régimen intransigente que ensangrentaba a cada momento las calles de la Habana.

Al producirse aquel trágico acontecimiento que cortó la vida a ocho estudiantes universitarios, el único catedrático que se aventuró a proteger y amparar al grupo juvenil fué el señor Fernández Cubas, un canario bueno, que amó tanto a Cuba como a su patria. Fué este profesor valeroso el único que supo cumplir con su deber en aquellos momentos. Vió Fernández Cubas que ocho muchachos, ocho alumnos de la Universidad en que era catedrático se hallaban en peligro y entendió que, por sobre toda otra consideración, su obligación era en aquellos momentos favorecerlos y ampararlos.

Pero el caso de Estévanez es más ejemplar todavía. Estévanez no tenía compromiso alguno, no estaba obligado a interesarse por los sentenciados a muerte, y era además un capitán español.

Sin embargo, rebelóse el noble corazón de nuestro ilustre comprovinciano y clamó airado contra el crimen que iba a perpetrarse.

En la calle, que hoy es Acera de Louvre, de la capital de Cuba, Estévanez oyó horrorizado el ruido de la fatal descarga y entonces su protesta no tuvo igual: arrancó las estrellas y los galones de su uniforme, lanzándolos al suelo y expresándose en términos viriles contra la ejecución.

Los amigos y admiradores de Estévanez, sabiendo que aquel acto suyo, gravísimo ante las leyes militares, traería como consecuencia su fusilamiento, se apresuraron a esconderlo.

Para escapar al seguro castigo de su valeroso proceder, nuestro paisano tuvo que huir disfrazado, a altas horas de la noche, dejando las playas de Cuba a bordo de una goleta inglesa.

Así se salvó de la muerte el que luego había de ser gobernador civil de Madrid y ministro de la Guerra.

P. GONZALEZ DIAZ

El sacerdote don Manuel González Díaz, nacido en Las Palmas, emigró a tierras americanas y tuvo en la República Argentina destacada actuación, conquistándose innumerables afectos por los innegables méritos que avaloraban su personalidad. En la Presidencia de la Asociación Canaria de Buenos Aires, el Padre Gonzalez Diaz realizó una labor admirable de defensa de la colonia isleña y de estrechamiento de las relaciones de confraternidad de canarios y argentinos.

El virtuoso sacerdote, cuando todavía podían esperar mucho de su labor sus comprovincianos, dejó de existir en Buenos Aires, produciendo su muerte general sentimiento.

El Padre González fué modelo de hombres, corazón noble y generoso, espíritu activo, inteligencia grande. Sacerdote de una religión, hizo de su vida un apostolado del bien amó a todos y para todos tenía abiertas las puertas de su casa.

Nuestras islas fueron su gran amor a pesar de que la mayoría de su vida la pasó lejos de ellas, en la hospitalaria tierra argentina, donde tanto se le quería.

Fué el más esforzado organizador de la Asociación Canaria, y a su tesón, buen tacto y energía se debe la realización de esta simpática obra que agrupa a una gran cantidad de canarios con nobles fines.

DON PEDRO REY

Fecunda y eficiente ha sido la actuación de la colonia canaria en el Uruguay en los distintos aspectos de su vida cultural, económica y hasta política; al extremo de que no se distinguió a los canarios de los naturales del país, cuando hubo menester luchar por el progreso del país y sus libertades cívicas.

Las vidas de esos canarios deben conocerse. Porque realizaron una labor grande en la sociedad a que se incorporaron y son, además de interesantes, fecundas en ejemplos.

Uno de ellos fué el ilustre farmacéutico, don Pedro Rey, llegado al país siendo un niño y que poseedor de excepcionales dotes de inteligencia y carácter obtuvo su título de profesor en farmacia cuando sólo tenía 16 años.

Don Pedro Rey triunfó, y triunfó ampliamente, porque poseía esas singulares condiciones de que están dotados los hombres superiores y que se manifiestan ora en los hombres públicos como conductores de muchedumbres, ora en los conquistadores de glorias militares.

En el caso de don Pedro Rey se aunaban todas esas cualidades, como lo puso de manifiesto en las distintas instituciones comerciales en que tuvo participación destacada; llegando a ocupar la presidencia de la Cámara de Comercio Española y la del Banco de España, además de la Gerencia de la Cooperativa Telefónica y de la Compañía de Seguros "La Plata".

A su fallecimiento, ocurrido el año 1817, el pueblo uruguayo rindió un gran homenaje de estimación a la memoria de este ilustre isleño.

FELIPE GOMEZ WANGUEMERT

En Cuba, como en la Argentina y en Venezuela, las figuras destacadas de la emigración canaria, consagraron casi siempre, y siguen consagrando sus actividades a las nobles tareas del periodismo. En América, donde el periodismo — en cantidad y calidad— ha llegado a un alto nivel, las aptitudes literarias de

muchos de nuestros compatriotas han hallado propicio campo en que manifestarse, descollando en las columnas de diarios y revistas americanas, y alcanzando puestos de responsabilidad en muchas Redacciones.

Entre estos periodistas isleños que han logrado cimentar un nombre en Cuba—la isla de los canarios—figura Felipe Gómez Wangüemert, cuya pluma se ha puesto siempre al servicio de las grandes causas. Y ninguna tan merecedora de su apoyo como la defensa de los intereses de sus compatriotas en aquellas lejanas tierras.

Este batallador periodista palmero ha publicado notables crónicas en varios periódicos cubanos, crónicas que también los periódicos de estas islas han reproducido porque siempre se ha tratado en ellas de asuntos de interés para Canarias.

En la "Asociación Canaria" de la Habana, Felipe Gómez Wangüemert ha sido animador insustituíble, habiendo ocupado varios cargos, tales como los de Presidente de la Sección de Propaganda, Inmigración y protección al trabajo, de dicha Asociación.

Precisamente en tal concepto dirigió al Presidente del Senado de la República de Cuba un escrito de gratitud a raíz de un acuerdo adoptado por dicha Alta Cámara en favor de los emigrantes canarios.

De dicho escrito, debido a la pluma del culto periodista palmero tan admirado en tierras antillanas, es el párrafo siguiente:

"Hay gratitud en nosotros hacia el Senado cubano que no ha querido olvidar cuanto, en todos los sectores de la humana actividad, han hecho los canarios por Cuba, colonia y nación, desde traerles la primera caña de azúcar hasta darle una mujer para que en sus entrañas tuviese gestación aquel ser, que luego se llamó Martí. Estamos reconocidos a usted y a sus no menos dignos compañeros legislativos, porque gracias a la citada Enmienda podrán los isleños continuar siendo los sucesores de los agricultores más eficaces cultivadores de extensas zonas de tabaco, fundadores de ciudades y caseríos y creadores de hogares santificados por el trabajo, de los que proceden catedráticos de la Universidad y de los Institutos, hacendados, maestros de escuela, obreros, congresistas, oradores, periodistas y poetas."

RAMOS GUILLEN

Nacido en Canarias, pero trasladado desde muy joven a la Argentina primero y a Cuba después, en ella pasó don Francisco Ramos Guillén la mayor parte de su vida y en ella murió, en 1922, dejando tras él un rastro de gratitud y afecto marcado por su actuación noble y generosa, y su protección decidida por todo o todos los que de Canarias llegaran o se relacionaran de algún modo con sus adoradas islas nativas.

Incrporado desde muy joven a la vida activa en el Magisterio argentino, Ramos Guillén demostró siempre poseer una clara inteligencia y un elevado criterio, formándose verdaderas pléyades de jóvenes estudiosos a la sombra de sus consejos y enseñanzas.

De su labor se guarda en Buenos Aires excelente recuerdo, recordándose, siempre que de él se habla, el orgullo con que declaraba su origen canario, y el fervor conque se refería en toda ocasión a las islas donde viera la luz. Este cariño de Ramos Guillén se evidenciaba en el afecto con que siempre acogió las demandas de los isleños, de quienes fué constante y decidido defensor hasta la hora de su muerte.

Su nombre se venera en Cuba y la Argentina, y al habla rde la obra de los canrios en aquellas Repúblicas sería injusto olvidarlo, pese al silencio en que desarrolló sus actividades, dando pruebas de una modestia y sinceridad ejemplares.

TOMAS CAPOTE PEREZ

Otro isleño que en América realiza obra fecunda es el doctor Tomás Capote Pérez, nacido en La Palma, y actualmente médico de "La Quinta" en la bella capital de Cuba. Como en otro canario—el malogrado gran poeta Tomás Morales—en el Dr. Capote se da la extraña coincidencia de que comparta sus actividades de profesional de la Medicina con el culto a las musas, tan amadas siempre de los isleños.

Laborar por la conservación de la vida de sus semejantes y embellecer esa propia vida con inspirados poemas es una misión que por si sola, en su doble aspecto, habla muy alto de quienes la practican.

En el amor a Cuba y a Canarias y en el cordial afecto a los canarios residentes en Cuba, sus compatriotas, condensa todas sus actividades el doctor Capote, destacando sus méritos en la difícil ciencia de curar y en los bellos menesteres de la Poesía.

El mejor testimonio de cómo piensa y siente este médico-poeta es su "Poema de los surcos—(Loa al canario de América)" en el que se revela un amor profundísimo por sus islas nativas y una veneración por América, la patria adoptiva de millares de isleños.

Tomás Capote ha sido siempre un gran defensor de la autonomía, y tanto en la tribuna como en la prensa ha abogado ardorosamente por los ideales regionalistas. "Las islas Canarias—ha dicho en uno de sus discursos ante numerosos paisanos en Cuba—entran ahora en una nueva vida. Pueden expresar sus pensamientos y dirigir sus ideales, desde la autonomía hasta la república federal.

Empecemos por formar el alma canaria, expurgándola de nefastos atavismos.

Todo canario que sustente esta ideología, predique de pueblo en pueblo y de isla en isla, para atraer adictos a nuestra causa.

Unámonos, los isleños de Cuba, para laborar por el bienestar de nuestras peñas, a fin de que sean dignas en verdad de llamarse Afortunadas.

Miremos en el espejo de Cataluña. Su fe en el triunfo, su abnegación heroica la van a hacer libre ya.

Más tarde vendrán las Vascongadas y otras regiones hispanas.

Las Islas Canarias no deben quedarse atrás en estos momentos propicios.

Floten sobre nuestras rocas la bandera tricolor de la República y la bandera azul de las siete estrellas blancas."

ROMUALDO REAL

Figura destacada en el periodismo americano, el nombre de Romualdo Real constituye una limpia ejecutoria de triunfo y un timbre de orgullo para la juventud canaria que en las Antillas ha sabido enaltecer a la tierra. La obra de Romualdo Real es un pregón elocuente de cuanto pueden los arrestos juveniles al servicio de una voluntad consagrada al trabajo, estimulada por un noble ideal de cultura.

Imberbe aún, pletórico de ilusiones, con ansias de llegar y de vencer, el modesto tipógrafo emigrado a San Juan de Puerto Rico, era, al poco tiempo, un triunfador en toda la línea. Alma de una gran empresa, a la que aportaron también entusiastas esfuerzos sus hermanos Cristóbal, ilustre escritor y publicista, autor de la obra "España y Colón", últimamente editada; Manuel Real, espíritu incansable y emprendedor, y Matías, el exquisito poeta, todo sensibilidad y efusión cordial, nuestro paisano vió plenamente recompensados sus esfuerzos con el auge y prosperidad de sus iniciativas periodísticas. "Puerto Rico Ilustrado", notable magazin, y "El Mundo", importantísimo diario, figuran hoy entre las principales publicaciones antillanas. Y todo ello, obra de un modesto tipógrafo tinerfeño. Como decía Félix Centeno, en una crónica de LA PRENSA, Romualdo Real, harto de una vida triste, encerrado en la imprenta donde era cajista y ajustador y regente, agotado en el trabajo intenso y sin horizontes, descubrió que tras el ancho mar que veía al salir del trabajo, cuando paseaba taciturno y pensativo, había mundos diversos, glorias que abrazar y fortunas que conseguir. La aventura era incierta y acaso estéril. Quizá la muerte pudiera rondar al fracasado lejos del terruño. Pero fué. Y luchó. Y venció. Y hoy, en Tenerife, sobre un terreno que dejó señalado antes de partir, va a levantar los cimientos de una mansión que será la contrapartida de aquella humilde imprenta, donde discurrían sus horas de esfuerzo. Una mansión que tendrá ventanales amplios y a cuyo ámbito llegará, del jardín circundante, el olor de las flores, desquite de aquel olor de plomo de la juventud.

¡Qué íntima y qué fraterna emoción la de Romualdo Real cuando, al cabo de tantos años, de lucha, de fatigas, de sinsabores acaso, llegó a sus manos la crónica de Centeno, compendio y consagración de toda su vida de luchador en América.

"Si es patrimonio de los fuertes vibrar sentimentalmente cuando el espíritu tiembla de emoción—contestábale en una carta el ilustre compañero—yo le confieso que leyendo su artículo dejé rodar una lágrima, una lágrima hermana de las que se escaparon de mis ojos en aquel atardecer de mi despedida narrada bellamente por usted. Y todo por haber hallado inesperadamente un alto espíritu. Que las pupilas no sólo se humedecen cuando decimos adiós a los queridos familiares sino cuando canta jubiloso el corazón por el hallazgo de un gran amigo.

Cuando retorne a nuestra amada España—dentro de dos meses próximamente—iré a Madrid, para saturarme, como otras veces, de su vida y ambiente únicos. Pero iré asimismo atraído por otro incentivo poderoso. Sellar con un abrazo la noble amistad que usted hiciera nacer en una tarde inolvidable."

FELIX DUARTE

De los isleños de nuestro tiempo, que han mantenido brillantemente en Cuba los prestigios de Canarias, Félix Duarte, inspirado poeta de La Palma, tuvo en la capital cubana una actuación bien conocida. Félix Duarte, acuciado por ese anhelo emigratorio tan peculiar de las juventudes isleñas, marchó a América desde muy joven. El lejano continente americano, tierra de promisión para muchos canarios cuando el arresto de los años mozos hace avivar el deseo de conocerla, ofreció a Félix Duarte campo propicio para su intensa campaña cultural, en Venezuela, primero, y en Cuba, donde vivió largo tiempo, después.

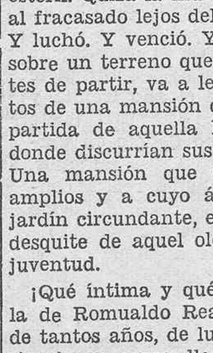

Dedicado gran parte de su tiempo a la necesaria prosa del luchador cotidiano, para afrontar las exigencias de la vida, el poeta palmero tuvo sin embargo horas que robar a sus obligaciones, para dedicarlas a sus actividades líricas y a realizar por medio de la literatura y del periódico una intensa propaganda de su tierra natal.

Hace dos años, Félix Duarte regresó a La Palma, y en el pintoresco pueblo de Los Sauces, tranquilo y acogedor retiro para el descanso de sus actividades de América, continúa consagrando a la Literatura sus mejores momentos.

En las columnas de LA PRENSA ha publicado varias crónicas, en las que nuestros lectores habrán podido apreciar el dominio del léxico y la galanura de estilo que son característicos del destacado escritor isleño.

Ha dado también a la estampa Félix Duarte sus composiciones poéticas, en las que se hace notar una delicada inspiración, una concepción profunda y una forma galana.

De una de estas composiciones, "La eterna pregunta", es el bello fragmento siguiente:

"Hay en las Bellas Artes como un [un clamor profundo
de vida. Todo tiende hacia la perfec- [ción;
se están iluminando los ámbitos del [mundo
y hay gestos de esperanza, de paz, de [redención.
¿Qué nuevas inquietudes nos traerá el [Destino?
¿Qué luz en nuestras noches oscuras [brillará?
De este vivir tan áspero, tan frágil y [mezquino
¿Qué Apóstol con los brazos en cruz [nos salvará?

Con estos versos, acreedores al vivo elogio de cuantos sientan predilección por la poesía castellana, cerramos esta breve crónica, dedicada a destacar la figura de Félix Duarte, otro de los valores isleños que han sabido ganar fama en tierras de América.

VICENTE GOMEZ BONNET

Vicente Gómez Bonnet fué elemento destacadísimo en la vida industrial de la Argentina.

Muy joven marchó a aquella República y con gran acierto y dando pruebas de altas dotes de inteligencia y laboriosidad, puso en marcha empresas industriales que pronto florecieron, colocándose a la altura de las más importantes de la capital del Plata.

Espíritu emprendedor y entusiasta y patriota convencido y ferviente, Gómez Bonnet, al mismo tiempo que desarrollaba sus iniciativas particulares, presidía con sin igual acierto las actividades constructivas y organizadoras de la colonia canaria, jugando papel importantísimo en el desenvolvimiento de la Asociación regional, cuya presidencia ostentó durante algún tiempo.

De la labor que Gómez Bonnet desarrollara en este cargo sólo se puede decir que corrió pareja con la que realizara en el orden industrial y mercantil, logrando en pocos años poner su firma a gran altura, rodeándola de prestigio y solvencia hasta el extremo de merecer el que su nombre figurase entre los componentes del directorio de la Unión Industrial Argentina, importante entidad que resumía en sí lo más florido y pujante de las riquezas industriales de la república.

Fué periodista, también, Gómez Bonnet, colaborando en las columnas de este diario en los años de su juventud. Pero fué sobre todo un corazón generoso y entero. Un luchador incansable. Uno de esos hombres que honran y prestigian al pueblo donde nacieran, con su propio prestigio y su propio honor.

JOSE VIERA MARTIN

Este sacerdote ejemplar, nacido en Gran Canaria, marchó a Cuba cuando los arrestos juveniles le empujaban a realizar obra fecunda entre sus hermanos residentes en América. Periodista destacado y orador elocuente y brioso, el Padre José Viera, al propio tiempo que predicaba las doctrinas de Cristo, desde la cátedra sagrada, ponía de relieve su intenso amor al terruño lejano, en la tribuna y en el periódico.

Era canario de pura cepa, laborioso y campechano, que sabía ganar para la causa a cuantos les escuchaban o le leían, y que hizo de la defensa de sus islas, contra toda tutela perjudicial, una segunda religión.

En Cuba murió el buen sacerdote, rodeado del afecto y del respeto de todos los que con su trato se honraban y de aquellos que supieron descubrir en él tesoros de ciencia, caridad y patriotismo.

El mal de Canarias, decía en Cuba el Padre Viera, está en que no hay bastantes escuelas y en que las que hay no rinden los debidos frutos.

El sentimiento regionalista estaba en él muy arraigado. Sempre fué un decidido defensor de la personalidad del Archipiélago y por sus fueros luchó en las columnas de los periódicos y revistas.

"Los canarios—decía en un artículo—, deben unirse para conquistar puesto de honor entre los pueblos civilizados; deben combatir juntos contra el enemigo común que nos enreda en los zarzales de la ignorancia y que nos desangra, nos asesina y nos envilece".

JOSE CABRERA DIAZ

José Cabrera Díaz, el antiguo y batallador periodista, de tanta popularidad

en nuestra Isla en los años en que acaudillaba las masas obreras, librando sendas luchas por los ideales democráticos, ha sido en Cuba, como lo fué antes en Tenerife, figura de verdadero relieve y sólida reputación por su intelectualidad, su espíritu de trabajo, y las cualidades excepcionales de su temperamento. Voluntad formidable, cerebro privilegiado, en constante ebullición de ideas y pensamientos, de él puede decirse que su "descanso es el pelear". Pero pelear noble, de ardientes impulsos, con un sentido de superación y estímulo en la obra de cada día. Tal fué su característica entre nosotros y tal ha sido también su labor fuera del terruño.

El limitado marco regional no era ciertamente campo propicio para un espíritu como el suyo, ansioso de lucha y de horizontes nuevos, y como tantos otros jóvenes canarios seducidos por la ilusión de Ultramar, se lanzó a la aventura de América. Y en América encontró el palenque adecuado para sus fiebres de actividad.

El secreto de este triunfo nos lo explicaba el ilustre compañero en una carta fechada en noviembre de 1920, que aun conservamos, y de la que transcribimos unos párrafos, que, aunque de carácter confidencial, constituyen el mejor trazo autobiográfico del gran escritor. "No he hecho todavía más que abrir la puerta de las posibilidades, en un país en que esas posibilidades son abundantísimas y generosas. He aquí de qué forma: Un poco de paciencia; una dosis moderada de ecuanimidad, esa virtud del siglo actual que de moderna no tiene más que su denominación; no medir el tiempo de trabajo por otra regla que por la propia resistencia, sin pensar en horas ni en días, sino poniendo en la labor una entera y completísima dedicación; no preguntar nunca cómo se hacen las cosas, sino hacerlas, que es para lo cual se requiere el sentido común, a que antes me refería; ser excesivamente honorable en todos los sentidos, y ser, por último, ordenado en la vida, morigerado en las costumbres, sobrio en todo, económico sin tacañería, generoso sin esplendidez, humilde sin bajeza... son cosas bastantes a llegar a donde se quiere.

Yo, en Cuba, he triunfado, no por inteligencia ni por fortaleza física, sino por un conjunto de esas pequeñas circunstancias: he tenido la virtud de saberme dar cuenta de las cosas, el sentido de la medida, el sentido común. Y he llegado a donde he querido. No he sido más, porque no lo deseo. Haber sido durante diez años administrador de una de las más poderosas industrias de Cuba, que empecé a dirigir cuando laboraba 100.000 sacos de azúcar y dejé haciendo 400.000; ser constantemente solicitado para la administración de otras industrias similares, con ofrecimientos apetitosos, y estar hoy al frente de los cuatro Centrales azucareros del Sr. León, desenvolviendo al propio tiempo negocios de caña de bastante importancia en que tengo colocados mis ahorros, constituyen una ejecutoria, que pregona, no excepcionales condiciones mías, sino la disciplina de mi carácter, reglado por todas aquellas condiciones de que le hablo más arriba."

Y terminaba preguntándonos en cariñosa postdata: "¿Me quedan por ahí, todavía, (dicho sin ánimo irónico) amigos a quienes enviar recuerdos?"

Este es Cabrera Díaz, el idealista, el hombre de lucha, el maestro de la pluma, el que en años ya bastante remotos fué el primer impulsor y el más ardiente propagandista de la causa de los humildes en Tenerife.

Un formidable trabajador como él, había de ser, necesariamente, el más llamado a esta misión de adoctrinar y conducir a los que eran hermanos de su propio espíritu.—**L. R.**

M. MARTIN GONZALEZ

Manuel Martín González es un muchacho de Guía de Isora, el pueblo perdido hasta no hace mucho tiempo en las lejanías y aislamiento del extremo Sur de Tenerife, que sintió desde muy pequeño una gran afición al Arte y quiso ser pintor.

Entonces — y no hace mucho tiempo de esto, pues Martín González es bastante joven todavía—, el pueblo pintoresco de la raya del Sur parecía al margen de toda corriente de relación; sin carreteras para llegar hasta él y falto de todo aliciente espiritual en su vida. Sin embargo, el pintor incipiente halló medio de procurarse unos cuantos pinceles, un poco de pintura, un trozo de lienzo, y pintó.

Sin haber visto pintar. Sin maestros. Sólo por instinto, guiado por la afición sobrehumana que le llevaba a meterse en aquellas empresas superiores a sus fuerzas, pintó piedras, montañas, rocas, barrancos, los motivos principales que un pintor puede hallar en esas tierras desoladas del Sur.

Después, ebrio ya de entusiasmo y de esperanzas, Martín González se fué a Cuba. Allí luchó como hombre y triunfó como artista. No halló un camino mullido de rosas para su aventura, sino un

Ministerio de Cultura 2010

Canarias y sus hombres en América

La obra de nuestras Asociaciones en Cuba y la Argentina

(Viene de la 8.ª página)

sendero rudo, que hubo de franquear a costa de un verdadero derroche de entusiasmo, de voluntad y de fé.

Procuró amoldar sus actividades a la necesidad de aquella hora de afanosos empeños, y se adiestró en menesteres mecánicos a los que aplicó su afición y sus conocimientos artísticos. Trabajó en litografía y grabado, luchó sin descanso y venció por fin.

Comenzó a exhibir sus obras, y la crítica las elogió. En "Tierra Canaria", revista mensual de la Habana, de la que fué director artístico, realizó una notable labor, colaborando también en "Bohemia" y otras importantes publicaciones artísticas.

Por fin sintió Martín González el cansancio de aquella labor intensa y ruda junto con la añoranza de la tierra lejana, y pensó venir a pasar una temporada de reposo en Tenerife.

Pero artista e inquieto siempre, al encontrarse de nuevo en el marco donde desarrollara sus primeras actividades y diera los primeros pasos en el sendero del triunfo, tornó a empuñar los pinceles y a pintar. ¿A pintar qué? Piedras, barrancos, laderas desoladas. El cuadro único y diverso de las tierras del extremo Sur. Con un pequeño bagaje de estas obras apareció Martín González en la vida artística tinerfeña, participando en la última exposición de pinturas del Círculo de Bellas Artes, y su triunfo alcanzó caracteres de verdadera revelación.

SECUNDINO DELGADO

Secundino Delgado representó en Tenerife, durante toda una época, el patriotismo más fervoroso y exaltado.

No había cuestión de interés para el país que él no recogiera, entregándose de lleno a su defensa o repulsa según la índole que presentaba, sin medir en la lucha la calidad e importancia del enemigo, ni el alcance de las propias fuerzas.

"Todo por Canarias, todo por Tenerife", pudo ser el lema de su blasón, de vivir las épocas heróicas de la caballería. Pero vivió Delgado en otros tiempos mucho menos hidalgos, en los que su esforzado temple, aún por los que más lo admiraban y querían, se tachaba de "quijotismo", y sufrió incomprensiones sin cuento y solo, enteramente solo, hubo de soportar, al cabo, las consecuencias de una ruda persecución.

Con su generoso afán, con su soberbio fervor patriótico, llegó a América, al expatriarse, Secundino Delgado, y luchó sin descanso hasta la muerte. Como durante su permanencia en Canarias, al llegar a Caracas, primer punto de su residencia en tierras de América, participó en asambleas, mítines y reuniones de la colonia isleña; pregonó el entusiasmo de sus ideales y fundó, como portavoz de sus empeños, una revista quincenal, "El Guanche", en colaboración con otro canario, José Guerra, desde la que dió el grito de independencia que había de ser cifra de los fervores y afanes de toda su vida.

Violentas, rudas, implacables, fueron sus campañas desde las columnas de "El Guanche", logrando en poco tiempo formar una importante legión de adeptos a su idea; pero, cediendo a presiones del Ministro de España en Caracas, el presidente de Venezuela, general Crespo, hubo de decretar su expulsión del territorio y Delgado hubo de marchar a Curazao, donde prosiguió su cruzada generosa, con el mismo entusiasmo y el mismo ciego afán.

Más tarde hubo de regresar a Tenerife, y ya aquí, en el rescoldo de la hoguera, se ocupó en avivar llamas dormidas, publicando, en unión de Cabrera Díaz, Tomás Morales y Díaz Carballo, su famoso "Vacaguaré", grito de rebeldía y liberación guanche, que hizo suyo, como lema del empeño formidable a que dedicara todos los anhelos de su vida.

No logró la libertad del terruño adorado y, en cambio, perdió la suya. Por orden del general Weyler, a la sazón ministro de la Guerra, Secundino Delgado fué detenido y encerrado en la Cárcel Modelo de Madrid.

Poco después murió y lo curioso es que su nombre, casi olvidado en Tenerife, al que todo lo sacrificó, incluso su vida generosa, se recuerda con cariño y admiración en América, y de modo especial en Venezuela, donde realizó su más intensa y vibrante campaña, y en Cuba, donde todavía viven algunos colaboradores de su formidable pero incomprendido empeño.

ALVAREZ DE CAÑA

Joven, lleno de entusiasmo y arrestos, marchó a Cuba Pablo Alvarez de Cañas. A poco de llegar allí, fué como si la suerte lo cogiera en sus brazos llevándolo a los puestos más destacados y de mayor relieve social de la República, subió rápidamente. Ganó dinero, nombre, simpatías, popularidad. Y tuvo pronto cuanto pudo desear y mucho más de lo que hubiera de ambicionar en su vida.

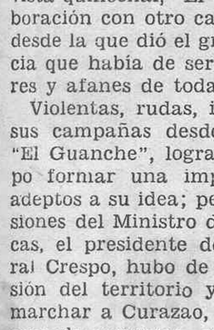

No fué solo la suerte lo que hizo triunfar a este paisano en Cuba. Fué su inteligencia, también; su fé, su entusiasmo, y, sobre todo, su gran don de simpatía y cordialidad.

Como periodista triunfó desde el primer momento, clasificándose bien pronto en destacado lugar entre los cronistas sociales de la capital de Cuba. Luego, las mismas relaciones ganadas en el desarrollo de sus actividades periodísticas le valieron para ir subiendo, con gran rapidez por cierto, los más elevados peldaños de la escala social, pero no hubiera podido ser así de no contar con la colaboración de su ingenio, de su voluntad y de su constancia.

Alvarez de Cañas, vicepresidente de nuestra Asociación en la Habana, redactor de "El País", estimado de todas las clases sociales en Cuba, merece ciertamente la aureola de afecto y simpatía de que goza su nombre en Tenerife, como se lo demostraron sus paisanos durante su última visita a nuestra isla.

DOMINGO LEON

Domingo León, hombre de humilde origen, elevado por méritos propios de constancia, energía y tenacidad, a un puesto preeminente en la agricultura y en la industria cubanas, es una figura representativa del espíritu isleño, en otra de sus peculiares aplicaciones.

No fué, en sus principios, un intelectual, ni un aventurero confiado a los azares volubles de la suerte. Era un trabajador, y un trabajador de la tierra, nada más. Con este carácter se educó en el Realejo y con él por todo bagaje partió un buen día a la conquista de la pródiga tierra americana.

Corrían buenos tiempos, a la sazón, para esta clase de empresas. León supo entenderlo así y supo aprovechar las circunstancias. Trabajó sin descanso, intensamente; luchó, en una lucha formidable, sobrehumana, y logró vencer. La tierra, la buena tierra americana, se mostró agradecida y le ofreció pródigos frutos, rendida a sus esfuerzos y afanes.

Así laboró Domingo León su fortuna. Pero no una fortuna de miles de pesos, sino de millones de dólares. Fué dueño de cuatro o cinco de los más importantes centrales de Cuba y su firma gozó de crédito sólido en los mercados habaneros.

Luego vinieron los tiempos adversos. Mas siempre, en el pináculo del poder y la riqueza, o donde estuviese, Domingo León ha sido, por encima de todo, canario cien por cien y amigo leal de sus paisanos.

Presidió la Asociación Canaria con gran acierto y eficacia, realzando en ella una activa labor. Ha favorecido siempre, con su más decidido apoyo, toda iniciativa de resultado beneficioso para nuestra colonia y ha logrado conquistar a un tiempo afecto y admiración, haciendo que su nombre se pronuncie hoy en Cuba con respeto y cariño.

La Asociación Canaria en Cuba

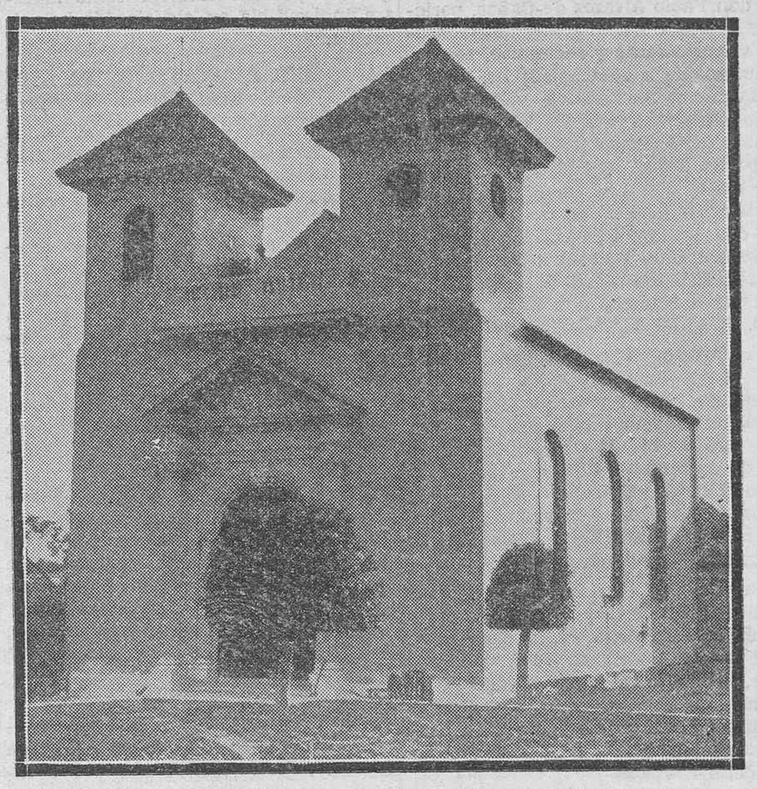

Capilla de la Candelaria, de la Asociación Canaria de La Habana, construída por iniciativa de nuestro paisano, Pablo Alvarez de Cañas, en la plaza que lleva su nombre.

TREINTA años lleva de funcionamiento en la capital de Cuba esta Asociación, modelo de organizaciones de su clase y una de las más progresivas e importantes, sin duda alguna, de las muchas entidades de Beneficencia y Ayuda mutua, que, sostenidas por las colonias regionales españolas, existen en toda la América latina.

Antes de que la fundación iniciara su obra actual, ya estuvo constituída anteriormente la Asociación, desde el año de 1872, si bien aquel intento no logró arraigar ni alcanzó con mucho la importancia y relieve que ahora ha conseguido.

Luego volvió a fundarse y tornó a desaparecer por varias veces más, hasta levantarse, definitiva y sólidamente, con la pujanza y el esplendor que hoy acusa, en el año de 1906.

LOS CREADORES

Resulta a todas luces digna de encomio, aún medida hoy, a través del tiempo y de los acontecimientos, en circunstancias mucho más favorables, la obra realizada por el reducido grupo de isleños, ocho nada más, que en la Habana tomó la iniciativa que ha producido el resultado presente. Y es justo y necesario hacer memoria de aquellos adalides de Las Villas, "Tomasón" entre ellos, sin cuyo concurso nada práctico se hubiera alcanzado, y sin cuyo apoyo se hubiera ido a su nuevo y quizá definitivo fracaso.

Entre los hombres que más se han destacado en todo tiempo en la obra de apoyo y fomento de nuestra Asociación en Cuba, bregando ardorosos para rodear de prestigios el nombre de Canarias, defendiendo y amparando a los hijos de la región residentes en la República contra las injusticias y las iniquidades de entonces, hemos de recordar al Dr. Fernández Cubas, Manuel Linares, Pérez Galván, Nemesio Pérez, Brito, López Mora, La Rosa Bienes, Domínguez Barreda, Fernández Ferrás, Fernández Cabrera, Tomás Felipe Camacho, y muchos otros cuyos nombres harían la lista interminable.

DON ANTONIO PEREZ

Párrafo aparte merece don Antonio Pérez y Pérez, natural de estas islas, que figuró con papel principal en la fundación de la Asociación, contribuyendo destacadamente en la magna obra de reconstruir la Casa de Salud.

En 1901 entró a formar parte de la Directiva de dicha institución y en 1926 se le eligió Presidente, cargo que desempeñó hasta su muerte, ocurrida poco después.

Fué el primer Presidente que tuvo la Asociación, al fundarse en 1906 y con posterioridad se le confirió el cargo de Presidente de Honor.

En Cuba se le recuerda con respeto y cariño y entre los miembros de nuestra colonia con verdadera veneración.

LA DIRECTIVA ACTUAL

Forman la Directiva de la Asociación Canaria de la Habana, desde el pasado año de 1935, los señores siguientes:

Presidente general, Señor Ignacio Padrón Hernández.

Primer vice, Dr. Leocadio Cabrera Suárez.

Segundo vice, Señor Pablo Alvarez de Cañas.

Tesorero, Señor Pedro Delgado Villareal.

Vice tesorero, Señor Antonio Rodríguez Suárez.

Sección de Sanidad

Presidente, Señor Antonio Navarrete de Córdoba.

Vice presidente, Señor Antonio Cobos Boligán.

Sección de cultura

Presidente, Dr. Teobaldo Padrón Cruz.

Vice presidente, Señor Pablo González Alvarez.

Sección de recreo y adorno

Presidente, Señor Francisco Montes de Oca Falcón.

Vice presidente, Señor Mario Vázquez Gras.

(Sigue en décima página)

Aportaciones para un estudio

(De un trabajo en preparación sobre la historia de los canarios en América).

A la colonización de América por los canarios no solamente contribuyeron las personas más destacadas en el país, sino de todas las clases sociales con sus propios recursos y sus peculiares iniciativas, volcando sobre el Continente americano toda su sangre, todas las vibraciones de su espíritu, todas las características de la raza isleña, sus energías, sus heroísmos. Toda su abnegación.

Tenerife tiene la inmensa honra de haber contribuído en primer término a todo ello, por extraordinario contingente de sus hijos y recursos que aportó, a formar la raza americana de pura cepa o sea los "criollos", donde tantos héroes surgieron, engrosando las huestes de los heróicos ejércitos de la Independencia.

A los hijos de Canarias se les conoce generalmente en América con la denominación de "isleños" para diferenciarlos de las demás regiones de España, y tales son las condiciones de adaptación a las modalidades e idiosincracia de esos países hermanos, que a poco de llegar a los mismos se compenetran de tal manera que se confunden por completo con los hijos del país. Tanto es así, que conozco un episodio acaecido en Buenos Aires entre un porteño y un hijo de Tenerife, ante una autoridad criolla, en que el hijo de Tenerife resultó "criollo" y el porteño "gringo".

Los hijos de Canarias, además de contribuir valiosamente en las luchas patrias de esos países hermanos por su liberación, han contribuído de un modo extraordinario a poblar los mismos y a fundar ciudades como la de Buenos Aires, Montevideo, Caracas, Habana, Matanzas (Cuba), San Carlos de Tenerife, en Santo Domingo, Tenerife en Colombia, Candelaria en Pinar del Río (Cuba), y tantas y tantas otras; a incrementar la agricultura, y por tanto la riqueza de esos países, al igual que la industria y comercio, contribuyendo además con las aportaciones de sus hombres cultos e intelectuales al desarrollo de la cultura de las ciencias y la instrucción así como al gobierno de muchas de esas repúblicas.

Ahora vamos a enumerar, aunque sea muy someramente dentro de los estrechos límites de este trabajo, modesto por ser mío, pero lleno de efusión intensa y de entusiasmo devocional por todo lo que concierne a la exaltación de la raza canaria, y por tanto de sus hijos, recordando la labor de los mismos y de sus descendientes, los criollos, en las Repúblicas hermanas de esa nueva tierra de promisión colombina.

ISLA DE CUBA

Empezaremos por fijar nuestra atención en esta gran Antilla, por ser la que más en contacto ha estado con los hijos de Canarias y con el propio Archipiélago, pudiendo afirmarse sin vacilación alguna que el estado financiero de esta rica isla ha tenido siempre repercusión en Canarias.

No sin que por ello haya sido el primero de esos países conquistados, colonizados y poblados, por los hijos de Canarias.

Si bien Colón descubrió parte de dicha Antilla, en el atardecer de 27 de octubre de 1492, llegando el 31 al Río Canao Grande, en su primer viaje, y en el segundo a la Punta de Maisí, no volvió a las costas de las mismas hasta que arribaron a ellas, años después varios náufragos procedentes de Darien. En 1508, Santiago de Ocampo de Santo Domingo organizó una nutrida expedición, que necesariamente había de estar integrada por canarios por ser los mismos los primeros y principales pobladores de aquella isla española, en la que se estableciera desde luego Cristóbal Colón. Allí erigió el insigne navegante la base de sus futuras expediciones y descubrimientos y colonización, no sólo de muchas tierras de Costa Firme, sino de las islas del Golfo Mejicano y de Barlovento, descubriendo el Cabo de San Antonio, lo que confirmó la conjetura de Colón de que dicha isla era parte de un Continente.

EXPEDICIONES CONQUISTADORAS

Ya en 1511, en virtud de disposiciones del Gobierno Metropolitano, partió de la citada isla española una flota de cinco carabelas con 300 hombres, comandada por Diego de Velázquez, compañero de Colón, y de los más acreditados y prestigiosos miembros de la naciente colonia. Figuraban en ella Hernán Cortés, futuro conquistador de Méjico, y Bartolomé de las Casas, apóstol de los indios, y destacáronse en esta expedición valiosos capitanes de la conquista de aquel Imperio, que fundaron primero, en la isla de Cuba, Baracoa, Santi Espíritu y luego Puerto Príncipe, Bayamo y Santiago de Cuba, y luego, por Manuel de Rojas, la hoy ciudad de la Habana en 1515. Contribuyeron a esta empresa muchos hijos de Canarias, asentados en la Isla de Santo Domingo.

A poco de conquistada la Gran Antilla comenzaban a afluir a la misma, ya en las expediciones que hacia ella se dirigían desde la Península y que arribaban a esta capital o a Las Palmas, o bien en las organizadas en las islas, hijos de canarios de las más distinguidas y nobles familias, como de los más modestos labriegos, con el propósito de poblar y colonizar aquella acogedora tierra, prestando señalados servicios a los intereses patrios y valiosos concursos

EN BROMA

DECIMAS DE UN INDIANO

Cuando en el "Roger de Lluria"
llegó Silverio García
que de América venía
flaco de tanta penuria,
su padre casi lo injuria
viendo que su hijo—¡un indiano!—
para ofrecerle un habano
medio duro le pidió
y cinco puros compró
en casa de Zamorano.

::::::

Silverio fué algo gandul,
y en Cuba nada ganó.
El hambre, de allá lo echó
y con su flaco baúl
volvió por el mar azul.
Aún verlo se me imagina
con su faz magra y cetrina,
su arrugada guayabera
y un jipijapa cualquiera,
saltar por la marquesina.

::::::

Un año no más hacía
que Silverio había emigrado
y al volver, el confiscado,
un indiano parecía.
Besó a su madre, Lucía,
llorando como un chiquillo;
y luego, fanfarroncillo,
va y se le ocurre decir
que por dónde podía ir
a la calle del Castillo.

::::::

Su novia, de La Laguna,
al muelle bajó a esperarlo,
no porque soñara hallarlo
indiano de gran fortuna,
pues no hay isleña ninguna
que ame sólo por ser rica.
El al verla dijo: ¡Chica,
no traigo de allá ni un peso!
y, riendo, le dió un beso
y la llamó mulatica.

::::::

Con toda la reunión
Silverio, alegre y cordial,
casa de un indio oriental
fué a comprar un acordeón.
Así fué la transacción:
—Porque tú de Indias vienes,
piano que en las manos tienes
en seis duros te lo dejo...
—¡Eh, chico, no seas pendejo
y dímelo por centenes!

::::::

¡Silverio, isleño castizo,
sincero, alegre y honrado!:
tú, que por Cuba has pasado,
conoces su raro hechizo.
Nuestro insular paraíso
con el de Cuba se hermana.
Y hoy que LA PRENSA se ufana
en exaltar nuestras gestas
te hace las décimas estas
uno que no ha estado en Bana.

NIJOTA

La obra de un gran escritor

"UN CANARIO EN CUBA"

En estas páginas de exaltación a la bella tierra cubana no puede faltar el nombre de un canario por todos conceptos insigne y benemérito: Francisco González Díaz. El admirado escritor, maestro del periodismo isleño—al que debe Canarias un homenaje digno de su esclarecida figura, un justo premio a quien tanto ha glorificado el nombre de las islas dentro y fuera del país; al que ha sido, y sigue siendo, incansable sembrador de ideas y apóstol de todas las nobles causas—, fué invitado por la Asociación Canaria de Cuba a visitar a aquella isla como elemento representativo de la intelectualidad regional.

En noviembre de 1914 emprendió el viaje el ilustre escritor, permaneciendo en Cuba hasta marzo de 1915. La estancia de González Díaz en la Gran Antilla, contribuyó de tal forma a estrechar los lazos de fraternidad entre cubanos y canarios, que su visita se recuerda todavía por nuestros paisanos como un grato y memorable acontecimiento, como una de las efemérides más salientes de la historia de nuestra colonia.

González Díaz fué objeto de las más efusivas demostraciones de admiración; dió innumerables conferencias en La Habana, entre las que sobresalieron las del Centro Asturiano, Asociación Canaria, Casino Español y Academia de Letras y Ciencias; recorrió los principales pueblos de la Isla, en medio de los más cálidos agasajos, y actuó de Mantenedor en los solemnes Juegos Florales Hispano-Cubanos, celebrados en el Teatro Payret, en los que figuraba como Reina de la fiesta la esposa del entonces Presidente de la República, general Menocal. El discurso de González Díaz en la brillante fiesta, fué un bellísimo canto de exaltación a Cuba, a Canarias y a la madre inmortal de América, España, que produjo verdadero entusiasmo entre la selecta concurrencia, —lo más intelectual y representativo de La Habana—, que llenaba la sala del Payret.

Compendio y broche de aquellas jornadas victoriosas de nuestro ilustre paisano en las Antillas, fué el libro "Un canario en Cuba" (más de 400 páginas de selectas crónicas), que constituye una bella guía espiritual para cuantos, sin conocer la tierra cubana, la presentimos en nuestra imaginación en toda su cautivante y espléndida belleza.

He aquí unos fragmentos del interesante libro de González Díaz, que no debe faltar en la biblioteca de ningún isleño:

"En la provincia de Santa Clara hay un grandísimo número de canarios dedicados al comercio y a la agricultura. El trabajo de nuestros compatriotas ha creado allí por todas partes vida, abundancia, bienestar; sus virtudes triunfan en aquella comarca, cuál en ninguna otra y su identificación con el elemento cubano es completa. El sello de nuestra raza laboriosa y resistente, sobria y sencilla, se advierte en las poblaciones como en los campos. Pueblos enteros (Camajuaní, Cabaiguán, Zaza), han sido fundados o vivificados por nuestros emigrantes. Nuestra sangre fertiliza aquellas tierras, y nuestra savia mézclase con la savia poderosa de la naturaleza tropical. Y no se da un paso sin encontrar la huella de los nuestros, sin que la patria chica nos reciba en sus brazos amorosos. Se la ve en el esmero de los cultivos, en el patriarcalismo de las costumbres, en la figura de los labradores; se la lee en el nombre de las cosas; se la oye en el acento del habla regional levamente cubanizada, en los cantos quejumbrosos de la tierruca. La transplantación ha modificado al hombre, pero le ha dejado intactas las raíces, los cimientos espirtuales... Todo atestigua la supervivencia del espíritu en medio de los cambios físicos. Todo dice que Canarias está en aquella zona de Santa Clara.

×

La región de las Villas en el vasto escenario de las luchas insulares. Están en sus manos los múltiples resortes del progreso de Santa Clara; si ellos se repatriasen, si un desarraigamiento y restitución colectiva al país de origen, les alejara de aquí, súbito detendríase el ritmo concertado y poderoso que marca este fecundísimo laborar... Podemos afirmarlo con orgullo. En Cabaiguán, por ejemplo, nada deja de exhibir, bajo el primer nombre, el signo nacional "cubano", la segunda denominación, "canario". Canarias desde las herramientas y los útiles campestres, hasta los elementos industriales; desde la raya del surco que humedece el sudor de los isleños, hasta el vino de las mesas, hasta el condumio de los hogares humildes, en los que no falta el pescado salado y el "gofio", la sobria pero sustanciosa pitanza de la tierruca. Y en los títulos de las tiendas, en las muestras de los establecimientos mercantiles, se leen nombres familiares. Y, ahuyentada la enemistad por la camaradería redentora del trabajo, entrañablemente hermanas, las islas se abrazan y se comprenden.

Estos hombres que aquí nos honran, que aquí construyen mientras allá nosotros destruímos; estos patriotas abnegados y tenaces, limpios de nuestras impurezas, son admirables. Hablan de la patria con fervor sagrado; la evocan en sus afanes y en sus bregas cuotidianas a través de un velo de lágrimas que se las muestra esplendente y purísima como tras la lluvia el cielo. Nada le piden: todo se lo dan. Aunque materialmente no la ven, la ven dentro, en la conciencia, mucho mejor que nosotros. Le ofrendan su alma en una serie de incondicionales holocaustos. Ella, evocada bajo la forma de una santa abuela, divina en su pureza y su impersonalidad, deshumanizada e idealizada, enjuga el sudor de sus rostros.

EN NUEVA ESPAÑA

Un tinerfeño sin ventura

ENTRE todos los canarios que tomaron el continente americano como campo de sus actividades, siento debilidad por un tinerfeño que luchó y murió en la Nueva España. No vió colmados sus anhelos como tantos otros; no alcanzó la gloria militar como los Lugo en Santa Marta o, en las postrimerías del dominio español, los generales Morales y Monteverde; no le sirvió su paso por las tierras del Nuevo Mundo de trampolín para encaramarse en los más altos cargos de la metrópoli, como a don Antonio Porlier, primer marqués de Bajamar; no sintió públicos electrizados por la magia de su arte, como Pówer; no logró ver con sus propios ojos los resultados de sus penalidades, como los venerables Anchieta y Bethencourt; no sintió, reflejada en él, la gloria de sus hijos como las madres de Guzmán Blanco o Martí; no rigió diócesis, grandes como imperios, como los Alvarez Abreu o don Pedro Agustín Estévez y Ugarte, ni supo de las dulzuras del triunfo en la oratoria, como Ruiz de Padrón; sólo supo granjearse el aprecio de sus jefes y merecer estas líneas del Capitán Bernal Díaz del Castillo, su epitafio y mejor elogio:

"...; é yendo que íbamos nuestro camino, como un español de los que habíamos recogido en las estancias iba muy malo, y era de los nuevamente venidos a Castilla, y medio isleño, hijo de ginovés, y como iba malo, y sin tener qué le dar de comer, sino tortillas y pinol, ya que llegábamos obra de media legua de donde estaba Sandoval, se murió en el camino y no tuve gente para llevar el cuerpo muerto hasta el real; y llegando donde Sandoval estaba, le dije de nuestro viaje y del hombre que se quedó muerto, y hubo enojo conmigo porque entre todos nosotros no le trujimos a cuestas o en un caballo, y le dijimos al Sandoval que traíamos dos dolientes en cada caballo é nos veníamos á pié, y que por esta causa no se pudo traer; y un soldado que se decía Bartolomé de Villanueva, que era mi compañero, respondió al Sandoval muy soberbio que harto teníamos con traer nuestras personas, sin traer muertos á cuestas, y que renegaba de tanto trabajo é pérdida como Cortés nos había causado; y luego mandó Sandoval á mi y al Villanueva, sin más parar le fuésemos a enterrar; y llevamos dos indios mejicanos y un azadón, é hicímosle su sepultura y lo enterramos y le pusimos una cruz, y hallamos en la faltriquera del muerto una taleguilla con muchos dados y un papel escrito, que era una memoria de donde era natural y cuyo hijo era y qué bienes tenía en Tenerife; é después, el tiempo andando, se envió aquella memoria á Tenerife; perdónele Dios."

Emilio Hardisson Pizarroso

Ministerio de Cultura 2010

al desarrollo y fomento de la agricultura y comercio con la misma.

LA CORRIENTE EMIGRATORIA

Prosiguió luego la corriente emigratoria mediante la obligación establecida por el registro de comercio y tráfico de autorizar la salida de 25 familias de cinco individuos en cada año y también por la iniciativa particular dado el incremento que tomaba de día en día el tráfico con la misma en este Archipiélago.

Uno de esos paisanos nuestros, pobladores de Cuba, fué don Juan Diepa Ruiz, natural de Tenerife, que se asentó permanentemente en aquella isla, incrementando grandemente la agricultura, desempeñando importantes cargos en la colonia, y vinculándose con distinguidas familias de la misma. Fué el progenitor de los Conde de O'Relly y Gibacoa y de otras familias preeminentes de la Gran Antilla, siéndolo también nuestro otro coterráneo, Francisco de Verdugo Bermúdez, gobernador de Trinidad, así como igualmente su pariente don Domingo Nicolás Verdugo y Massieu, natural de La Laguna, teniente gobernador político de Cárdenas, fundador del Hospital de Santa Isabel y después gobernador político militar de la provincia de Pinar del Río, donde murió en 1863 después de haber prestado valiosos servicios que fueron merecidamente aplaudidos.

NOMBRES PRESTIGIOSOS

Proceden de ellos prestigiosas familias cubanas y fué uno de sus descendientes victima inocente del hecho más injusto e inicuo que registra los anales de la misma y de nuestra propia patria, a que hemos de aludir en su lugar oportuno.

Don Juan Rico Moya, natural de La Laguna, prestó como militar destacado valiosos servicios al Gobierno metropolitano en Cuba y en otros parajes de las nacientes colonias hispanas, por los años de 1657.

Don Antonio Benavides, natural de La Matanza, hijo de modestos labradores, pasó a la isla de Cuba por los años de 1700, siendo destinado como recluta a La Habana. Por sus valiosos servicios de guerra ascendió al grado de teniente, regresando a la Península y tomando parte en la guerra de sucesión. Llegó, por sus excepcionales condiciones, a la alta jerarquía de teniente general del Ejército español, ocupando elevados cargos en América, como diremos en otro lugar.

Don Francisco Díaz Pimienta, hijo de Los Llanos, La Palma, fué general y almirante de la Real Armada de las Indias, siendo un peritísimo náutico y destacado oficial de la Marina de Felipe II. Combatió a los ingleses corsarios de esa época en las proximidades de Cuba, y, ganadas las islas de Santa Catalina o de la Providencia, arrojó de ellas a los ingleses, recogiendo prisioneros y despojos.

También ocupó un alto puesto en dichas Indias don Francisco de Avila y Orejón, natural de la Gomera, Maestre de Campo de los Ejércitos de Flandes, y que por sus excepcionales méritos y servicios, se le designó por Capitán general de la Isla de Cuba, donde falleció en 1662.

Don Antonio José Alvarez Abreu, primer Marqués de la Regalía, natural de El Paso, La Palma, Decano Supremo del Consejo y Cámara de Indias, después de pasar a la provincia de Caracas con excepcionales y reservadas comisiones, fué designado asesor de don José Campillo, en La Habana.

Don José Porlier, hijo de La Laguna, distinguido marino de la Real Armada y capitán de fragata, falleció en La Habana a consecuencia de las heridas que recibió en el heróico combate que sostuvo con la fragata de su mando contra la escuadra inglesa, que se proponia sitiar dicha plaza en 1762.

En las postrimerías del siglo XVIII, en que llegó a un alto grado de desarrollo y prosperidad la expresada Antilla, existia en ella un innumerable grupo de canarios que representaban un gran porcentaje con respecto a los habitantes de la misma. Alcanzaron entonces verdadero auge el comercio y las comunicaciones marítimas, así como el tráfico de las "pacotillas" y riesgos.

Miembros de prestigiosas familias, que tenian vinculaciones en la mismo, —don Cristóbal de Castro Mádan, natural de La Laguna, de las de Chirino Salazar, y otras tantas—, desplegaron sus actividades en pro de los servicios públicos y desarrollo de la riqueza de tan esplendoroso como feraz país, constituyendo familias que más tarde se irradiaron por todo él, entrelazándose con otras muchas que en tiempo no lejano habian de destacarse en la defensa y dirección de los intereses de la isla y en las gestas patrióticas de su independencia.

EN LOS SIGLOS XVIII Y XIX

Ya en el siglo XIX prosiguió con mayor auge la corriente emigratoria de nuestros coterráneos hacia la Perla del Golfo Mejicano, y con más esplendorosos resultados el comercio y tráfico marítimo entre ambas tieras hermanas, marchando a ellas hijos de este país, de distinguido abolengo y arraigo en él, cual son los Castillos, de los cuales habia de proceder la figura más destacada en la primera lucha de la independencia de Cuba; los Alfonsos, de los que más tarde vieron luz Bruno Zayas Alfonso, prestigioso jefe de la segunda lucha de la independencia, que sacrificó su vida esforzadamente en defensa de la libertad de su patria, y el Dr. Alfredo Zayas Alfonso, eminente jurista, elocuente orador y Presidente de la República de Cuba en 1920, procediendo su familia materna de Tenerife.

Por último, no puede faltar un recuerdo emocionado para José Martí Pérez, hijo de la tinerfeña doña Leonor Pérez, verbo ardoroso y defensor heróico de la independencia cubana, que con su palabra elocuente, su dilecta pluma, y personalmente con sus intervenciones diplomáticas y militares, tanto en la primera como en la segunda guerra, luchó por la liberación de su patria hasta que fué inmolado, en defensa de ella, en la triste jornada de Dos Ríos.

JORGE DE FORONDA
("Lautáro")

La Asociación Canaria en Cuba

Sección de propaganda, inmigración y protección al trabajo

Presidente, Señor Francisco Díaz Vega.

Vice presidente, Señor José Ana Cubas Pérez.

Sección de fomento económico

Presidente, Señor Antonio Ortega Jiménez.

Vice presidente, Señor Francisco Antúnez Alonso.

Sección de intereses morales y materiales

Presidente, Señor Modesto Suárez Rodríguez.

Vice presidente, Señor Roque Hernández Manzano.

LA BENEFICENCIA CANARIA

Es esta otra importante entidad canaria establecida en Cuba. Fundada en el año de 1917, por iniciativa de don Cayetano Bethencourt, su misión principal se ha reducido a allegar fondos para socorrer a los paisanos perseguidos por la desgracia y el infortunio, a muchos de los cuales ha reembarcado gratuitamente para el archipiélago, salvándolos de la miseria, la desesperación y la muerte.

También ha repartido la Beneficencia otros muchos socorros y auxilios, ayudando eficazmente a los canarios en todas sus cuitas y desventuras con desvelo admirable, ejemplo y testimonio del generoso espíritu y noble afán de sus creadores e impulsadores.

Distinguidas y conocidas personalidades canarias son cooperadores entusiastas de la Beneficencia. Las figuras más prestigiosas de nuestra colonia obstentan orgullosas el título de socios de la misma.

Honran las listas de éstos, distinguidas damas, entre las que podemos citar de momento a las señoras Ana Mesa de Abreu, Eustaquia Rodriguez de Carrillo, Eva Boffill de Santana, Dolores Santana, Angela Abella de Montesdeoca, Virginia Funcastá de Hernández, Eloísa Gómez de Cabrera Díaz, Dionisia Ortega de Gutiérrez y Mary M. de Santana Torres; y las señoritas Adolfina Gutiérrez y Luisa Marina Fernández.

CANARIOS DISTINGUIDOS

Para cerrar esta parte de nuestro trabajo vamos a recoger, en una somera lista de nombres, algunos de los que se destacan por sus actividades entre la colonia isleña:

Dr. Tomás Felipe Camacho, distinguido orador, consejero de la Presidencia durante el Gobierno de Machado; Dr. Tomás Capote Pérez, médico de la Quinta Canaria y notable poeta; Dr. Eustaquio Remedios, abogado y presidente de Cultura de la Asociación; don Domingo León, hacendado, ex-presidente de la misma; don Ignacio Padrón, actual presidente de dicha entidad; don Federico Almeida, hacendado; don Pablo Alvarez de Cañas, periodista, y don Germán Rodríguez González, vicepresidente y secretario, respectivamente de la Asociación; Dr. Eduardo Poggio y Díaz Flores, médico; don Sixto Abreu Mendoza; Dr. Teobaldo Padrón Cruz, abogado y distinguido orador; don Pedro Saavedra Medina, comerciante; don José Cabrera Díaz, administrador general de los Gómez Mena; don Ernesto Cabrera Bayol, presidente del "Club Tenerife"; don Modesto Suárez, rico industrial de los negocios lecheros de Cuba y don Francisco Artiles.

Igualmente debemos mencionar a don Luis Suárez Galván, paisano distinguido que ha triunfado plenamente en aquella isla, llegando a poseer una de las más importantes casas de comercio, industria y banca de la capital, y cuya labor meritísima, en favor de los isleños desvalidos, procurando su repatriación gratuita, es de todos conocida y admirada.

También es preciso citar a don Francisco Bethencourt Apolinario, fundador de la revista "Islas Canarias", José Benítez Rodríguez y a Juan S. Padilla, notables periodistas ambos, el último muy versado en cuestiones económicas y de sociología, antiguo director del diario "La Opinión", órgano del Dr. Zayas.

Y por último otros nombres que todo el que haya estado en Cuba o conozca cosas de allá tiene que recordar con cariño y respeto, como los de don Santiago Ojeda, don José Maria Jiménez, don Eugenio de Sosa, don Sixto Abreu, coronel don Daniel Tabares y don Crescencio Rodríguez Rivero, todos ellos valiosos elementos de nuestra colonia canaria y figuras importantes en la vida artística, política o económica de la isla de Cuba.

La Asociación Canaria en Buenos Aires

El general Justo, presidente de la Argentina.

Tan digna de que se destaque su labor como su similar de Cuba, es la Asociación Canaria de la Argentina. Porque también son los sentimientos que presiden el desarrollo de sus actividades, el desinterés y la generosidad y también se ha logrado, en un prodigio de organización, resultados excelentes de eficacia en la extensión y alcance, cada día mayor, de sus beneficios, y en el impulso creciente de sus actividades.

En cuanto a su vida social y actuación benéfica, son tan conocidas que creemos inútil referirnos a ellas de un modo concreto y definido.

Podemos sí, y con ello cumplimos un indudable deber de justicia, rendir desde estas columnas público testimonio de admiración y gratitud a los hombres que presidieran y facilitaran su fundación, y a los que han venido cooperando, con tesón admirable y con la mayor eficacia, al desenvolvimiento de sus actividades, sobre todo en ese orden social y benéfico, en el que alcanza los más excelentes resultados y ha realizado la labor más digna de elogios la próspera y entusiasta Asociación.

Al hablar de la Asociación Canaria en la Argentina, hemos de destacar el nombre de Juan Domenech, erudito escritor, y uno de los más entusiastas miembros de la colonia y de los más activos propagandistas y defensores de nuestros intereses espirituales y materiales en la República de El Plata, como lo atestiguan sus constantes campañas en el "Diario Español" y en el órgano de la Asociación, "Las Canarias".

ISLEÑOS SOBRESALIENTES EN LA ARGENTINA.

Entre los canarios que se han distinguido por su labor o sus méritos, en la vida intelectual y en las esferas del comercio y la industria de la Argentina, aparte los que se nombran en otros lugares de este mismo número podemos citar a los siguientes: Los hermanos Morales, notables profesores de Enseñanza; Claudio Pozuelo, ya fallecido, que llegó a desempeñar el cargo de director del Ministerio de Relaciones Exteriores, después de desarrollar una intensa labor periodística en la redacción del gran diario "La Prensa" de Buenos Aires; Fernando Bethencourt, que alcanzara altos puestos, también, en la Policía argentina, llegando a ostentar el cargo de Comisario de la Presidencia; Melián y Díaz, dos expertos financieros canarios que llegaron a presidir entidades de edificación tan importantes como "El Hogar Argentino" y "La Caja Internacional Mutua"; don Domingo y don Alvaro Ramos, directores técnicos de fábricas de tabacos.

En el periodismo argentino se han destacado José Pérez Alejo, Domingo de Armas, Tomás Romero, Suárez Calimano, Germán Bautista Martín, Francisco Medina Ramos, Pedro Martín y otros varios. En el ramo de las Ciencias, los hermanos Súnico; el doctor Gabriel Garachico, experto disecador; el doctor Pestana, notable químico; el doctor Antonio Ucar, químico industrial y médico de fama.

También pueden citarse los nombres de los hermanos Navarro, Lorenzo Arbelo, Gaspar Reina, Falcón Mauley, Manuel Bravo de Laguna, Tomás Tabares, Rafael Jiménez, entusiasta presidente que ha sido de la Asociación; y entre los nuevos valores intelectuales canarios, hemos de destacar también el nombre del joven doctor Enrique Díaz Guijarro, Profesor de Derecho civil en la Universidad de Buenos Aires; secretario del Ateneo Ibero-Americano, y autor de numerosos trabajos jurídicos y didácticos.

Sería imposible sin incurrir en graves errores y lamentables olvidos, pretender empeñarse en la tarea de enumerar uno a uno todos los canarios que, de alguna forma, han cooperado al gran florecimiento intelectual, industrial y mercantil de la República Argentina, llevando hasta aquellas tierras el prestigio de una raza que un historial glorioso permite calificar como maestra indiscutible en ciencias de colonización.

LA ACTUAL DIRECTIVA DE LA ASOCIACION

Actualmente, la Comisión directiva de la Asociación Canaria la forman los siguientes señores:

Presidente, Juan Domenech; secretario, Domingo A. Martín Morales; prosecretario, Manuel G. Reina; tesorero, Lorenzo S. Martín; protesorero, Juan Pacheco; vocales titulares, Rafael Jiménez, José Alemán Benítez, Martín Castellano, Luis Bravo Falcón y Manuel Artiles; vocales suplentes, Antonio González y Angel Hernández.

Comisión de Sanidad.—Presidente, José Alemán Benítez; vocales, Antonio González, Miguel Trujillo, Angel Hernández y Diego Martín.

Comisión de Propaganda.—Presidente, Manuel G. Reina; vicepresidente, Martín Castellano; vocales, Luis Bravo Falcón, Manuel Artiles, Esteban Viera, Luis Acosta, Santiago Quintana y Manuel Melián.

Revista "Canarias".—Director, Juan Domenech; redactor, José Doreste.

EL "CLUB TENERIFE"

Con esta denominación viene funcionando también en Buenos Aires un Centro regional, constituído por entusiastas elementos de la colonia tinerfeña, que ha venido realizando una intensa labor cultural y de propaganda de nuestra isla.

El "Club Tenerife" tiene establecida una oficina informativa, delegación de la Junta de Turismo del Cabildo Insular, que tiene su residencia en la calle de Sáenz Peña, 760, y su junta gestora está constituida por Juan Suárez Albertos, A. Martín Morales, José Aulestia y Esteban Viera, que con el más fervoroso desvelo patriótico vienen prestando valiosos servicios a nuestro país, enalteciendo su nombre en la Argentina.

La Comisión Directiva del "Club Tenerife" la forman los siguientes señores: presidente, Domingo A. Martín Morales; vicepresidente, Domingo del Pino; secretario, Esteban Viera; prosecretario, Eliseo M. Acuña; tesorero, Enrique L. Boero; bibliotecario, Alfonso Suárez; vocales, José Aulestia, Martín Esquivel y Zacarías Aguado; suplentes, Domingo Machado, Gundemaro Padilla y Manuel Pérez; revisores de cuentas, Luis Palau, Juan García y Francisco Arado.

EL VELLOCINO PERDIDO

Los tesoros de América

La fatalidad, como una maldición de los dioses, hizo desaparecer los inmensos tesoros que los conquistadores obtuvieron de los incas del Perú y de los emperadores mejicanos. Calamidades, guerra y hasta la mano de los banqueros cosmopolitas, fueron desmenuzando las riquezas conquistadas por los españoles a costa de penurias, sacrificios y combates contra la naturaleza y los indígenas.

Alberto Durero, al contemplar las plumas de aves entrelazadas con filigranas de oro que recibiera Carlos Quinto y se expusieran en los Países Bajos, decía: "En mi vida he visto nada semejante ni que tan profundamente emocione el espíritu, pues he descubierto un arte nuevo y he permanecido confundido ante la ingeniosidad sutil de los hombres de aquellas lejanas tierras."

Pero, aquello no era más que el comienzo. Los mejicanos, a la inversa de los peruanos, parecían no tener noción del valor de los metales preciosos. Eldorado, la tierra del oro, tan ardientemente buscada, cuya riqueza debía servir para reconquistar el Santo Sepulcro, se reveló la tierra de la plata. En 1620, fueron descubiertas las minas de plata de Méjico; en 1544, en el Sur del Perú, las de Potosí, que Gonzalo, el más joven de los hermanos de Pizarro, fué el primero en explotar. A partir del descubrimiento de los yacimientos de Potosí, la producción mundial de plata aumentó de 90.000 kilogramos anuales a 311.600. Después de 1600 sobrepasó el medio millón. El ochenta por ciento se encontraba en manos de los españoles.

LOS GALEONES

Los tesoros atravesaban los mares en la flota mejicana y en los galeones peruanos. Todos los años, una poderosa flota compuesta por cincuenta o sesenta navíos, partía de Sevilla cargada de víveres y objetos usuales, vino y aceites, calzados y vestidos, con destino a Veracruz o Puerto Cabello. A su regreso al viejo continente lo hacía desbordando oro o plata. El aprovisionamiento de los pueblos y ciudades de América era de monopolio español y, a la vez, lo era el de la explotación y conducción de las riquezas minerales. Los banqueros de Sevilla eran los que financiaban las expediciones y recibían luego las ganancias en forma de pesadas barras de plata. Pero sólo una ínfima parte de ellos eran españoles: la mayoría era de Alemania, del Sur de Nuremberg y, también, de Génova.

La plata americana corrió como un torrente a través del país, no para fertilizarlo sino para destruirlo, dejando en pos de sí una penuria de numerario cada vez mayor. Porque el dinero carece de valor si no sirve para alimentar el trabajo del hombre. Y, así, cuanto más impetuoso fué el torrente de metales preciosos que afluía desde América, los pobladores abonaban los precios más fantásticos por vulgares artículos de uso doméstico. Un par de botas costaba 300 ducados; una capa, mil; un caballo de silla, 400; un sombrero, 200.

EL ORO, DILAPIDADO

El dinero de América iba a parar a muy contadas manos. Un duque de Frías, un Velazco, cualquiera de los familiares de Mendoza, de Medina, de Osuna, extraía cientos de miles de escudos por concepto de diezmos. El juego arrancaba de manos de ellos los enormes tesoros que, muchas veces, habían obtenido después de realizar largas y peligrosas expediciones por el recién descubierto continente. Pero los que más provecho obtenían eran los banqueros sevillanos, habilísimos mercaderes que lograron despertar en el pueblo la sed de aventuras y especulaciones, concediéndoles todo género de libertades para luego arrebatarles cuanto obtenían en una lucha constante contra los elementos, los salvajes y las enfermedades.

En el período comprendido entre 1575 y 1650, el mantenimiento de la superioridad militar de España costó anualmente más de cinco millones, y, a veces, hasta diez millones de ducados. Estas sumas enormes eran requeridas por el equipo y sostenimiento de la Armada Invencible, con sus ciento treinta veleros y sus sesenta y cinco galeras tripuladas por más de treinta mil hombres, sin contar los civiles y religiosos.

DESTINO FATAL

La bancarrota no tardó en llegar. Los financieros no tenían ya ni las fuerzas, ni la voluntad, ni siquiera la posibilidad de utilizar el río de metal precioso que llegaba desde América, como fuente de energía para una producción organizada. En 1560 la deuda pública elevábase a 20.000.000 de ducados; tres años más tarde era de sesenta y cuando murió Felipe II alcanzaba a los cien millones. Así continuó el desastre y, en 1700, cuando falleció Carlos II, el postrero de los Habsburgos de España, sus cortesanos se encontraron con que en las arcas reales no había ni el dinero necesario para costear un ataud.

Los tesoros de América, el oro de Atahualpa y las maravillas de Moctezuma, habíanse perdido para siempre. Arrancadas de los templos del suelo americano, fueron devoradas, malbaratadas, perdidas por la fatalidad.

Sociedad Nápoles

Barrio de Buenos Aires

En la noche del día 4 de julio de 1936, se celebrará un

GRAN CONCURSO DE TRAJES DE CUATRO PESETAS

para el que reina gran animación.

Las señoritas que quieran participar en este concurso deberán presentar facturas de lo que ha costado el traje y adornos, que no podrá pasar de 4 pesetas; el jurado estará compuesto por personal competente.

A la señorita que presente el traje más artístico se le obsequiará con un magnífico regalo.

La fiesta será amenizada por un gran trío de esta capital.

Entre las señoritas que asistan a dicha fiesta se sorteará un magnífico regalo.

El salón lucirá una artística iluminación.

Habrá un gran servicio de cantina.

RIPIOS DEL DIA

DIALOGO CAMPESINO

En el camino
de La Esperanza
se tropezaron
una mañana,
chó Justo Montes
y Antonio Casas.
Este un "indiano"
de pura raza;
con "guayabera",
buen "jipijapa",
dijes, sortijas
y humeante "yagua".
El otro un "mago";
"cachorra", manta,
"cachimba", yesca,
calzón, polainas
y de acebuche
nudosa vara.
—Felices días,
compadre Casas.
—Ola, chó Justo,
¿cómo lo pasa?
Muy malamente;
con falta di-agua;
y vusté, ¿dónde
dice que marcha?
—Voy a mi finca
de La Esperanza.
—Sus buenas onzas
trujo de "Bana".
"pa sien desturbios"
poder mercarla.
—Cuba la bella
no es una ingrata;
con mi "guajira"
logré ganarlas
en un ingenio
de Santa Clara.
—¿Y "hora" a su nido?
—Con muchas ansias.
—Esto da gusto,
compadre Casas;
aquí en habiendo
semilla y agua,
nos sobra "gofio",
sembramos papas
y un buen "ayanto"
nunca nos falta.
Felices días;
no más holganzas.
—Adiós, chó Justo;
"jasta" mañana...
Y uno en la diestra
su "jipijapa",
luciendo el otro
su añosa calva,
se saludaron
como en Canarias
y entre gañanes
es vieja usanza:
—"Tóquese", amigo.
—Fuera una falta;
—"Vusté" primero
que estuvo en "Bana".

CROSITA.

LA SEÑORITA

Guadalupe Plasencia Delgado

Ha fallecido después de recibir los Santos Sacramentos y la Bendición de S. S.

Su director espiritual, Rdo. Padre Guillermo de Santa Romana; su madre, doña Carmen Pacheco; sus hermanos Carmen, Juan, Francisca y José; hermanos políticos don Cornelio Jorge Domínguez y doña Concepción González; primos y demás parientes;

Suplican a sus amistades y personas piadosas se sirvan asistir a la misa que por su eterno descanso se dirá el martes, 30 del corriente, a las 8 y media, en la iglesia de San Francisco, en el Altar de las Tribulaciones, por cuyo señalado favor les quedarán profundamente agradecidos.

Santa Cruz de Tenerife, 28 de de junio de 1936.

Primer aniversario del señor

Don Felipe González Martín

Sus hijas, D.ª Amparo y D.ª Juana; sus hijos políticos, D. Daniel de San Luis y don Celestino Lozano; sus nietos, nietos políticos, hermanos, sobrinos y demás parientes;

Suplican a las almas piadosas asistan a la misa que por su eterno descanso se celebrará en la iglesia del Pilar, el lunes, 29 del corriente, a las 7 de la mañana, por cuyo favor les quedarán agradecidos.

Santa Cruz de Tenerife, 28 de junio de 1936.

Cuerpos activos, espíritus alegres, complexiones fuertes. He aquí algunos de los dones otorgados por este alimento nutritivo y sano de las praderas inglesas. ¿No es digno el nene de usted de lo mejor? Entonces críelo con

COW & GATE Milk Food

EL MEJOR SUSTITUTO DE LA LECHE MATERNA.

Si queréis que vuestros hijos sean fuertes y disfruten siempre de una salud perfecta, criarlos con el lacticino de fama mundial:

Cow & Gate

Ministerio de Cultura 2010

INFORMACIONES Y NOTAS DE LA VIDA LOCAL

Gobierno civil

Bases de trabajo

Ayer tarde continuaron discutiéndose las bases del personal de la fábrica de curtidos.

También comenzaron a discutirse las bases de los obreros que trabajan en las carreteras de la isla del Hierro.

Los almacenes de Ruiz

El gobernador conferenció ayer con el ingeniero director de la Junta de Obras del Puerto, para tratar del derribo de los almacenes de Ruiz.

El señor Azarola comunicó a la primera autoridad que el día 30 del actual se reunirá la Junta Permanente de la Junta, para ultimar dicho asunto.

Conflicto solucionado

Ayer quedó solucionado el conflicto que se había planteado en la galería de aguas "Acaimo", situada en la Villa de Güimar.

Instrucción Pública

De los cursillos

En la mañana de ayer llegó de Las Palmas la Inspectora de Primera Enseñanza de aquella provincia, doña Isabel Muñoz Delgado, que viene a actuar de juez en el Tribunal de los cursillos de selección para ingreso en el Magisterio primario de esta provincia.

El Tribunal de dichas oposiciones se reunió ayer en la Escuela Normal de La Laguna, para examinar los expedientes de los opositores.

Consejo de Enseñanza

El Consejo provincial de Primera Enseñanza se reunirá en sesión ordinaria la semana entrante, para despachar diversos asuntos pendientes.

Reunión del Patronato de Protección Escolar

En el Gobierno Civil se reunió en la mañana de ayer el Patronato provincial de Protección Escolar.

Presidió el gobernador, asistiendo la Inspectora-jefe, doña Susana Villavicencio, la Inspectora señora Betancort, el médico don Isidoro Hernández, los representantes de la Mancomunidad y del Ayuntamiento de esta capital don Lucio Illada y don José Siliuto, y los maestros nacionales doña Felicidad González y don Francisco Delgado Herrera.

Nombramientos

Se aceptó la renuncia de la vocal maestra doña Antonia Afonso, nombrándose para sustituirla a la directora del grupo de Salamanca, doña Josefina Tresguerras.

Fué nombrado secretario de la Corporación el maestro de esta capital, don Francisco Delgado.

Representante en la Junta de la Infancia

Acordóse solicitar del Gobierno se designe un representante del Patronato para formar parte de la Junta provincial de Protección a la Infancia y la Mendicidad.

Cuentas

Se aprobaron las correspondientes al año último, acordándose formar una memoria con las mismas y el extracto del inventario del Patronato.

También se acordó abrir cuentas a cada una de las personas y entidades que ayudan a los fines del Patronato.

Construcción de un edificio para Colonias

También se acordó interesar del Ayuntamineto de esta capital, Cabildo Insular de Tenerife, Caja de Ahorros y demás entidades oficiales y particulares que contribuyen a los gastos de sostenimiento de la Colonia escolar, manifiesten en qué cuantía estarían dispuestos a contribuir a los gastos de construcción de un edificio para albergar anualmente las Colonias de Santa Cruz.

Subvención del Gobierno

Se acordó solicitar del Ministerio de Instrucción Pública se conceda una subvención al Patronato para el mejor sostenimiento de las colonias escolares de esta población.

La Comisión Ejecutiva

Por último acordó el Patronato conceder un voto de confianza a la comisión ejecutiva, que preside la Inspectora-jefe de Enseñanza, para que proceda a la organización de las colonias escolares de vacaciones del corriente año.

Restaurant Gran Casino

ALMUERZO

ENTREMESES SELECTOS
HUEVOS GRIBOUIS
LANGOSTA A LA AMERICANA
PIERNA DE TERNERA ASADA GORMI
MANTECADO VAINILLA
FRUTAS DEL TIEMPO

CENA

CONSOME FRAPEE
TRONCHES DE MERLUZA CON SALSA REMOLANDA
TOURNEDOR FINANCIER
SUPREMAS DE POLLO GLADIADOR
CREMA
FRUTA DEL TIEMPO

Precio de estos cubiertos 5 pesetas.

PIORREA

Enfermedades rebeldes. Pida folletos gratis. Ruiz Jiménez, 4, farmacia. MADRID.

Sucesos varios

Mordido por un pez

En la mañana de ayer, cuando se dedicaba a las faenas de la pesca en la costa sur de esta capital, el marinero José Alayón, de 54 años de edad, y domiciliado en la calle de Carnicería, 8, fué mordido por un pez, que le produjo una herida en la cara palmar de la mano derecha.

Recibió asistencia en la Casa de Socorro.

Un niño se fractura un brazo

A las seis y media de la tarde de ayer tuvo la desgracia de sufrir una caída en su domicilio, sito en la calle de la República, 11, el niño de 13 años de edad, Angel Expósito Pérez.

El herido fué trasladado a la Casa de Socorro, donde el personal facultativo de guardia le apreció la fractura del radio del antebrazo derecho por su tercio inferior, calificando su estado de pronóstico reservado.

Dos heridos en un accidente

Anoche, cuando bajaba de La Laguna en una motocicleta Julián Ledesma, de 25 años de edad, domiciliado en la Higuerita, se le atravesó en la carretera la niña Carmen Díaz, de seis años, que vive en una ciudadela del barrio de Buenavista.

Esta menor fué alcanzada por la moto, resultando con contusiones y erosiones en distintas partes del cuerpo, de pronóstico leve, salvo complicaciones.

También el motorista sufrió una herida incisa en la mano izquierda, de la que fué asistida en la Casa de Socorro.

Del hecho se ha dado cuenta al Juzgado municipal.

Delegación marítima

El puerto de Garafía

Ha visitado al señor Arriaga el presidente del Cabildo Insular de La Palma, que fué a interesarle el pronto despacho del proyecto de construcción del muelle de Garafía, en aquella isla.

La autoridad de Marina le manifestó que dicho expediente había sido informado favorablemente y que se remitía para su tramitación a la Jefatura de Obras Públicas d ela provincia.

Comisión de pescadores

También ha visitado al señor Arriaga una comisión de pescadores de la isla de la Gomera, que fué a conferenciar con dicha autoridad sobre el empleo del arte del chinchorro para la pesca en aquel litoral.

Caja General de Ahorros y Monte de Piedad

DE SANTA CRUZ DE TENERIFE

Tenemos el honor de poner en conocimieto de nuestros imponentes, que por acuerdo de la Junta de Gobierno de esta Caja, las horas de despacho de estas oficinas, a partir del 1 de julio, serán:

CAJA

De 8 y media a 12 y media de la mañana; los sábados y media fiesta, terminarán las operaciones a las 12.

Santa Cruz de Tenerife, 27 de junio de 1936.

Augustiner-bräu

Notas de sociedad

VIAJEROS

Ha regresado de San Sebastián de la Gomera el oficial de esta Capitanía de Puerto, don José Juan Togores.

—En el vapor "León y Castillo" llegaron anteanoche de Las Palmas don Francisco Elijabeitia, don Antonio Mora, don Miguel Arias, don José Luis Arias, don Ramón Hernández, don Domingo Febles, don Francisco Alonso, don José González Armas, don José Escalona, don Antonio García y don Rodolfo Gómez.

—En el correo "La Palma" han llegado a esta capital:

De Valverde, doña María Espinosa, don Mauro Sánchez, don Juan Padrón y don Manuel Febles.

De San Sebastián de la Gomera, el contratista don Ricardo González, don Domingo Mora, don Ramón Padilla, don José Herrera, don Ramón Martín, don Aurelio León, don Alberto Plasencia y don Dionisio Pestano.

—Han regresado de Las Palmas don Ignacio Friend y don Jorge Ingleson.

—Han hecho viaje a la Península don Luis González, doña Blanca Murillo, don Antonio González, don Luis Cáceres, don Odón de Apraiz, don Alfredo Alquicio, don Julián Beltrán, don Emilio Molinero y señora, don Agustín Sánchez y don Mariano Martínez.

—Para Santa Cruz de la Palma han hecho viaje don Alfonso Lugo, don Jerónimo Peceño, don Manuel Acosta, don Diego Ramírez, don Emilio Nubla, don Augusto Santaella, don José Cabrera, don A. Ferraz y don Emilio Fernández Oliva.

—Ha hecho viaje a la Península el ingeniero de Obras Públicas, don Federico Thomé.

ENFERMOS

Se halla mejorada de la enfermedad que ha sufrido, la señorita Concepción Rodríguez Pérez, funcionaria de la Junta Insular de Turismo de esta capital.

NECROLOGIA

En Las Palmas, donde residía, ha fallecido a la edad de 86 años, la respetable señora doña Rosario Sanjuán Suárez, madre de nuestro amigo el antiguo empleado de la Casa Elder, don Antonio Ramírez Sanjuán, a quien expresamos nuestro sentido pésame, lo mismo que a sus demás familiares.

—El día 24 del actual falleció en Valle Gran Rey (isla de la Gomera), el comerciante y banquero de aquella localidad, don Salvador Casanova Roldán.

El finado era una de las personas más cultas y significadas de la Gomera, donde dió gran impulso a las actividades comerciales, gozando de gran prestigio en toda la isla.

También en esta capital contaba con numerosas amistades, que le profesaban gran estimación y afecto.

A sus familiares hacemos presente nuestra sincera condolencia.

—Víctima de un lamentable suceso falleció hace algunos días en la Habana, donde residía desde hace muchos años, nuestro apreciable paisano, don Juan Clavijo Martorano.

Era el señor Clavijo uno de los elementos más destacados de la colonia canaria en la Habana, que le tenía en alta estima, habiendo sorprendido a todos dolorosamente el inesperado desenlace.

Durante algún tiempo fué colaborador de LA PRENSA, demostrando siempre el cariño que sentía por las cosas de su tierra natal.

A sus familiares enviamos nuestro sentido pésame.

Ayuntamiento

Ordenanzas aprobadas

El Delegado de Hacienda envía oficio de la Sección Provincial de Administración Local, en el que participa la aprobación de las Ordenanzas de exacciones formadas por el Ayuntamiento en lo que respecta a la extinción de incendios y la de reconocimientos e inspección sanitaria de alimentos para el abasto público.

Suspensión de trabajos

El gobernador civil envía oficio del ingeniero jefe de Obras Públicas, sobre suspensión de trabajos en la galería "Amance", situada en el término municipal de Arafo.

Almacén de calzado

Don Pedro Martín Dorta solicita licencia para abrir un almacén de calzado, en Capitán Galán, número 81.

Creación de escuelas

El director del Grupo Escolar de Salamanca remite relación de los niños matriculados en aquel Grupo, e interesa la creación de dos escuelas más, por ser excesiva dicha matrícula, las cuales podrían habilitarse en dos locales existentes en el mencionado Grupo.

Barriada de chalets

El ingeniero de Obras Públicas traslada un escrito que dirige a don Francisco Ruiz Muñoz, referente a la autorización para construír una barriada de chalets en el barrio de San Andrés.

Construcciones

Don Tarsis Morales solicita autorización para reconstruír una casa sita en la calle de Imeldo Seris, esquina a Angel Guimerá.

Don Ginés Ruiz Muñoz solicita permiso para construír un chalet en un solar situado en la Plaza de San Andrés.

Ambos solicitantes presentan los correspondientes planos.

Notas del Puerto

Entradas de ayer

"San Carlos", noruego, de Dieppe, con carga general. Consignado a Hardisson.

"Livadia", alemán, de Hamburgo, con carga general. Consignado a J. Ahlers.

"Elisabethville", belga, de Amberes, en tránsito. Consignado a Elder.

"Tascalusa", inglés, de Haifa, con petróleo. Consignado a M. Cruz.

"Ciudad de Cádiz", español, de Santa Isabel de Fernando Póo, en tránsito. Consignado a la Trasmediterránea.

Salidas de ayer

"La Palma", español, para Arrecife y escalas.

"Elisabethville", belga, para Matadí.

"Ciudad de Cádiz", español, para Barcelona y escalas.

"Magdalena", inglés, para Casablanca.

"León y Castillo", español, para Valverde y escalas.

"Livadia", alemán, para Kogo.

Clases particulares de verano

Bachillerato, Matemáticas, etc.

Informarán en esta Administración.

Obras Públicas

Inspección de obras

El Ingeniero segundo de la Junta Administrativa de Obras Públicas, don Juan Amigó Lara, y el ayudante don José Parejo, han regresado de la Gomera, después de inspeccionar las obras de construcción de carreteras que se llevan a cabo en dicha isla.

Estudio de un proyecto

Para comenzar el estudio del proyecto del trozo sexto de la carretera general del Hierro, se trasladará en breve a dicha isla el personal de Obras Públicas de esta capital.

Vida Militar

Destinos

Por orden de 25 del actual han sido destinados los siguientes oficiales del Arma de Infantería:

Teniente don Francisco Dabán de la Concha, del batallón de Montaña número 3 al Regimiento de Canarias número 39.

Teniente don Martín Sánchez Navez, de la Agrupación de Mehallas al Regimiento de Infantería Tenerife, núm. 38.

Alférez don Domingo Monzonis Play, del Regimiento de Tenerife número 38 al batallón de Ametralladoras núm. 3.

También ha sido confirmado hasta nueva orden en su destino en comisión de Director del Hospital Militar de esta Plaza y jefe de los servicios sanitarios de esta plaza, el coronel médico don Aurelio Solís Jacinto.

Centros y reuniones

Esta noche en el "Círculo de Amistad"

Como oportunamente hemos anunciado, esta noche se celebrará en el Círculo de Amistad XII de Enero la velada artístico-musical, con arreglo al siguiente sugestivo programa:

Sinfonía.—Ninón, fox-trot de la película "Hoy o nunca".—Alrededor de las nueve menos cuarto, de la película "Casino de París", por el tenor don Emilio López, acompañado al piano por don Alvaro Martín.—Invenciones infantiles y La sombra blanca, recitados por la niña Marina Núñez.—Serenata de Schubert y Carmela (canción española), por la tiple señorita Libertad Alvarez, acompañada al piano por don José Terol.—Las romanzas de La Picara Molinera y El Caserío, por el tenor don Ramiro Arnay, acompañado al piano por don José Terol.—Luisa Fernanda. Dúo, por don Ramiro Arnay y señorita Libertad Alvarez.—El Girasol, Marcha Turca y Rapsodia Aragonesa, por la Agrupación "Echeyde".—Animador del espectáculo, Jacinto del Rosario.

A continuación se organizará un baile.

Sociedad "Arenas"

Del Charcón (La Laguna)

Hoy, domingo, y hora de las cinco de la tarde, se celebrará un GRAN BAILE, siendo amenizado por el notable Cuarteto "ARENAS" de esta Sociedad, yen el cual se hará la elección de la señorita que ostentará el preciado galardón de "Miss Arenas 1936", siendo la elección por votación popular entre los señores concurrentes al acto.

En el mismo acto se inaugurará una exposición de ampliaciones de artistas cinematográficos, sorteándose entre las señoritas concurrentes al mismo, dos bellas ampliaciones de dos famosos artistas.

Reina gran entusiasmo entre la numerosa concurrencia que frecuenta esta ya populosa Sociedad.

Por la presente quedan invitados los señores socios que deseen honrar el acto, en unión de sus distinguidas familias.—LA DIRECTIVA.

Masa Coral Tinerfeña

CONVOCATORIA

Por medio de la presente se convoca a los señores socios de esta entidad, a junta general extraordinaria, que se celebrará a las 9'30 de la noche del día 2 de julio próximo, con el fin de tratar del siguiente

ORDEN DEL DIA

1.—Lectura, para su aprobación, del acta de la sesión anterior.

2.—Elección del cargo de contador, por renuncia.

3.—Manifestaciones de los señores socios.

Santa Cruz de Tenerife, 26 de junio de 1936.—El secretario, Eliseo Hernández González.—El presidente, José Fariña Alvarez.

Centro para la administración de inmuebles

En la calle de Igualdad número 1, esquina a la Rambla XI de Febrero, se ha establecido una oficina con personal idóneo, el cual se dedicará a la administración de toda clase de fincas rústicas y urbanas.

Dirige este establecimiento don Norberto Morales Rufino, persona de reconocida competencia y solvencia moral, quien lleva muchos años dedicado a estos asuntos.

En el referido Centro se practicarán todas las diligencias precisas para obtener el máximo de éxito en las administraciones, la gestión de las cuales se realizará puntual y ordenadamente.

Estas oficinas ofrecen las mayores garantías, tanto por la moralidad del personal adscrito a ella como por la acreditada actividad del mismo.

Igualdad, número 1, esquina a Rambla XI de Febrero.—Teléfono 874.

Pecas

¿Desea Ud. Quitarlas?

LA "Crema Bella Aurora" de Stillman para las Pecas blanquea su cutis mientras que Ud. duerme, deja la piel suave y blanca, la tez fresca y transparente, y la cara rejuvenecida con la belleza del color natural. El primer pote demuestra su poder magico.

CREMA
BELLA AURORA
Quita las Pecas & Blanquea el cutis

De venta en toda buena farmacia.
Stillman Co. Fabricantes, Aurora, (Ill.,) E. U. A.

EMPRESAS DE AGUAS

"MAÑOCA"

Por la presente se cita a todos los partícipes de esta Comunidad a Junta general extraordinaria, que se celebrará el día 5 de julio próximo, en el local del Círculo Mercantil de esta capital, sito en Doctor Comenge, 13, a las 10 de la mañana, con arreglo al siguiente

ORDEN DEL DIA

1.—Lectura y aprobación, si procede, del acta de la sesión anterior.

2.—Acordar la liquidación de la Comunidad y nombramiento de la Comisión liquidadora, según previene el artículo 35 del Reglamento.

Santa Cruz de Tenerife, 27 de junio de 1936. El secretario, Joaquín Amigó. V. B. El presidente acctal., Angel Guimerá.

COMUNIDAL EL NIAGARA

CONVOCATORIA

Por el presente anuncio se citan a todos los partícipes de esta Comunidad, con el objeto de celebrar Junta General extraordinaria, en el local de costumbre, Avenida de Santa Cruz, número 29, el día dos del mes de julio próximo, a la hora de las cinco de la tarde, para tratar de los particulares siguientes:

1.—Lectura y aprobación si procediere del acta de la Junta anterior.

2.—Dar cuenta de las gestiones que se han practicado por el Consejo administrativo y varios comuneros, para la adquisición de la tubería en proyecto, tomándose los acuerdos que se estimen convenientes.

3.—Manifestaciones de los concurrentes.

Nota.—Los acuerdos que se tomen a la hora señalada serán válidos con cualquier número de concurrentes.

Güimar, 25 de junio de 1936.—El presidente, Diego López.

COMUNIDAD ATARJEA DEL ESCOBONAL

AVISO

Se hace público para general conocimiento de los señores que vienen utilizando el canal de esta Comunidad con el pase de sus aguas, que como el volumen del chorro-hora sufrirá un aumento considerable desde el día 1 de julio próximo, se variará el importe del cánon con arreglo a la tarifa acordada en reunión de fecha 15 de junio de 1934, debiendo hacerlo efectivos los remitentes.

Para más informes, dirigirse a las oficinas de esta Comunidad en el Lomo de Mena, todos los días de 9 y media a 11, o a la Administración de Güimar.

Villa de Güimar, 24 de junio de 1936. El presidente accidental, Gumersindo García.

Casa del Pueblo

U. G. T.

Sección de Estancos y Librerías

Por la presente se cita a todos los compañeros de ambos sexos, pertenecientes a la Sección arriba indicada, para celebrar junta general extraordinaria, el próximo lunes, día 29 del actual, y hora de las 7 de la tarde, en el local social, Robayna, 7, con arreglo al siguiente

ORDEN DEL DIA

1.—Lectura del acta anterior.

2.—Lectura y aprobación de las bases de trabajo que se han de presentar a la Patronal.

3.—Manifestaciones de la presidencia y de los señores afiliados.

NOTA.—Dada la índole de los asuntos a tratar, se encarece la puntual asistencia, rogando al propio tiempo a los compañeros nos honren con su presencia a dicho acto.

Santa Cruz de Tenerife, 25 de junio de 1936.—El secretario, Miguel Grima Torres.—El presidente, Rafael Díaz Medina.

BAR ALEMAN

En los bajos del Casino

UNICO RESTAURANT DONDE HAY

LENGUADO—LANGOSTA
MERLUZA FRESCA
CAVIAR RUSO
CHONEWIT GARNIL
FAVO ASADO

Ministerio de Cultura 2010

Cosas y figuras del pasado

Los viejos marinos canarios

LA NAVEGACION CANARIA EN EL AÑO 90

¡Tiempos heroicos para la navegación canaria aquellos de fines del siglo XIX! Tiempos de la "Verdad" y de la "Fama"; de los pequeños "cascarones de nuez", constantemente empeñados en su lucha fiera, titánica, desesperada, año tras año, con la Naturaleza y con los elementos; triunfadores en su duelo a muerte de un día y otro día con el Viejo Atlante, rebelde e indómito.

Todavía viven algunos supervivientes de aquella época y uno de ellos es el que nos facilita los datos que reproducimos a continuación:

UN VIEJO MARINO

Nos habla don Francisco Marrero Campanario, viejo capitán de la Marina mercante que en su juventud viviera los tiempos felices, cuando las islas Canarias contaban con su flota propia, incluso, con sus propios elementos sostenía una comunicación intercontinental.

—Serían pequeños los barquitos—nos dice—; pero, ¡eran nuestros! Si hoy los tuviéramos, no estaríamos como estamos los marinos de las islas.

El señor Marrero Campanario comenzó su vida de marino, como se empezaba en aquella época, "tarjando"; esto es, apuntando, en los muelles, las cargas que los buques desembarcaban o recogían. Fué contramaestre, patrón, piloto, oficial, capitán... Y en el mar pasó la mayor parte de su vida. Empezó a los 18 años. Hoy tiene más de sesenta, y se encuentra, a la edad en que en otras carreras se conquista el derecho a un bien ganado descanso, a un retiro o a una pensión, obligado, para poder subsistir, a "tarjar", apuntando carga en el muelle. Lo mismo que cuando tenía 18 años y el corazón lleno de ilusiones alentadoras; de fervorosas ansias juveniles.

—He cerrado el círculo, acabando por donde mismo empecé—nos dice—. Y lo hace sonriendo con amargura e ingenuidad a un tiempo. Con esa sonrisa característica que hace parecer a los marinos, en general, como niños grandes y buenos, descubriendo su espíritu abierto, sereno, forjado en el crisol luminoso de las dos inmensidades azules: el cielo y el mar.

RECUERDOS

—La principal navegación de las islas se hacía entonces desde la de la Palma—nos refiere el señor Marrero—, donde existían buenos astilleros y un excelente constructor de embarcaciones, el señor Arozena, diseñista de los cascos más valientes y marineros que han cruzado en todo tiempo la ruta de América...

Habla con entusiasmo magnífico este viejo marino, recordando cosas que no olvidará jamás. Ocurría esto allá por el 1892. Tenía él 18 años y empezaba a luchar.

—Los barcos matriculados en la Palma que hacían viaje a América—sigue contando—eran el "María de las Nieves", el "Triunfo", la "María Luisa", la "Verdad"—¡soberbio barco aquel!—, la "Fama" y un bergantingoleta, único que trajeron de la Península y que se llamaba "Morey".

En Las Palmas—continúa—había cuatro, que yo recuerde: la "Gran Canaria", el "Amelia", la "Feliciana" y la "G. H." En Tenerife estaban la "Victoria", el "Matanzas", que mandaba don Artemio Cabrera Pinto, y el "Anunciación Fomento", mandado por otro veterano marino tinerfeño, don Ezequiel Crespo, que vive todavía y ha sufrido tantas calamidades y tantos males de abandono y olvido como yo.

—¿Qué servicios prestaban estos barcos?—preguntamos.

—Los de Tenerife viajaban principalmente a Venezuela, llevando emigrantes. Los de la Palma iban a Santiago de Cuba, Baracoa, Cárdenas, la Habana y Matanzas, llevando a la ida pasajeros y cargos de cebolla, y trayendo al regreso bocoyes de aguardiente e "indianos" con los bolsillos bien "forrados" de pesos. ¡Tiempos buenos aquellos para Canarias!...

LA "FAMA DE CANARIAS"

—Yo mandé mucho tiempo la "Fama"—sigue refiriendo el señor Marrero—. Su verdadero nombre era "La Fama de Canarias" y fué una bricbarca marinera y valiente como pocas, de poco más de 500 toneladas, con la que llegué a hacer la travesía en menos de un mes, llevando hasta 91 pasajeros.

—¿Cuánto se tardaba en el viaje?

—Dependía del tiempo. Para abajo, alrededor de un mes. Para arriba, de 50 a 60 días. Dos meses llegué a tardar yo, en una ocasión, desde la Habana a la Madera. Pero tuve suerte. Nunca me ocurrió nada extraordinario.

UN HALLAZGO EN PLENO OCEANO

—Unicamente...—advierte, y sonríe ante la evocación.

—¿Qué?

—Yendo yo en la "Fama" por el Golfo de Méjico nos sorprendió una vez un furioso ciclón. La "Fama" quedó desarbolada. Sólo pudimos salvar los "palos machos" y con su ayuda íbamos poco después corriendo bandadas, cuando, entre los bramidos del viento, oímos gritos en el mar. Echamos un cabo y apareció un hombre sobre cubierta. Era el único superviviente de un barco inglés que se había ido a pique cerca de nosotros, sin que ni siquiera lo viéramos entre las enormes masas de agua levantadas por el ciclón.

Cómo se salvó aquel hombre—concluye el viejo marino—es cosa que todavía, después de tanto tiempo como ha pasado, no me he podido explicar.

UN MARINERO CANARIO FAMOSO EN AMERICA

—En Cuba—nos dice el señor Marrero—se recuerda entre los marinos con verdadera admiración a un capitán canario: don José Sansón, que mandaba el "María Herrera" cuando se hundió, sorprendido por un ciclón frente a las costas de Cuba.

Se cuenta—añade—que él conoció lo mal que se presentaba el tiempo y en lugar de salir hacia el Norte de Santo Domingo quiso coger la ruta del Sur para ir de Santiago a Puerto Rico. Parece que alguien se dejó decir que sentía miedo, y me han asegurado que entonces replicó Sansón: "Los canarios no tienen miedo nunca; voy por donde quieran, pero no volveré".

Y no volvió—concluye—; ¡demasiado sabía él lo que iba a pasar! Ni volvió ni se supo nada más del "María Herrera" desde que salió del puerto de Santiago.

DESPOJOS

De la "Fama"—el buque que mandó el señor Marrero—se conserva la rueda del timón, que ostenta un letrero en bronce diciendo: "La Fama.—Canarias", y figura como detalle ornamental en el vestíbulo del "Habana Yatch Club".

También existe en el puerto de la capital de Cuba otro recuerdo de aquellos tiempos tan peregrinos para la navegación canaria: el casco de "La Verdad", medio hundido en el llamado "Saco de la Marimelena".

×

Muchas cosas más contó el señor Herrera. Pero ésto basta para dar idea de lo que fueron aquellos tiempos de la navegación canaria.

Y para comprender cuán grande debe ser la amargura de los hombres que la alcanzan con sus recuerdos y hoy advierten que de tal esplendor sólo quedan unos cuantos cuerpos viejos y cansados, una rueda de timón convertida en detalle ornamental, y un casco medio podrido, hundido en la bahía de la Habana.

Antonio MARTI

Tenerife, junio, 1936.

Llegada del trasatlántico «Elisabethville»

A las 6 de la mañana de ayer fondeó en este puerto el trasatlántico belga "Elisabethville", de la Compañía Marítima del Congo, que vino consignado a la Casa Elder.

Como se sabe, dicho trasatlántico tenía anunciada su llegada a Tenerife para mediados de la semana última, pero a consecuencia de la huelga general declarada últimamente en Amberes, puerto de donde procede, retrasó la fecha de salida del citado puerto belga.

Llevaba en tránsito el "Elisabethville" 124 pasajeros, que desembarcaron a la llegada del buque, marchando de excursión a La Laguna y Las Mercedes.

A la una de la tarde de ayer zarpó el "Elizabethville" para Matadí.

De Las Palmas

Gobierno civil

El señor Boix Roig dijo a los informadores que se había acordado el pago de las indemnizaciones que pedían los obreros portuarios, por cuyo motivo han terminado ya la huelga que habían iniciado.

—¿Conoce usted el problema que se ha planteado con la prohibición de la entrada del pan del campo?

—Tengo unos informes de ello, pero aún no conozco bien este asunto. Veremos cómo se ventilará.

—Sobre unos sucesos ocurridos en Telde, ¿Tiene usted conocimiento?

—Esos sucesos carecen de mayor importancia. Parece que con motivo de la fiesta que allí se celebraba tuvieron lugar unos incidentes entre varios muchachos. Y nada más.

Abstención

Por ocho votos contra tres, la Cámara de Comercio acordó abstenerse de concurrir a la asamblea que el Centro Canario-Peninsular celebra en Madrid.

El asunto dió motivo a un animado debate en la sesión celebrada por dicha entidad.

Necrología

Tras larga y penosa enfermedad dejó de existir el pasado sábado en Bañaderos, la señorita Consuelo Rodríguez Santana, a cuyos familiares significamos nuestro pésame.

Bodas

Ha contraído matrimonio en la Parroquia de San Pedro, de Bañaderos, don José Marrero Martín con la señorita Rosario Quintana Falcón.

—Ha sido pedida la mano de la señorita Candelaria Naranjo Blanco, para el oficial de Telégrafos, don Modesto Janariz.

CIRCULO DE AMISTAD XII DE ENERO

Fiesta literario-musical

En la noche del próximo domingo, 28 del corriente, a las 9'30 de la noche.

De nuestros corresponsales en la Isla

LA LAGUNA

Las fiestas de septiembre

Continúan cada vez con más entusiasmo los trabajos de la Comisión organizadora de los festejos de septiembre, para la confección de un programa de fiestas verdaderamente atractivo.

El Orfeón La Paz, que viene llevando a cabo año tras año una meritísima labor, aspira a aportar nuevamente sus iniciativas en pro de los intereses morales y materiales de Tenerife, encarnados, en parte, en las fiestras tradicionales de la Ciudad de los Adelantados.

Según nuestras noticias, ya se han recibido muchos carteles para el concurso, cuyo plazo de admisión se cerrará el día 30 de los corrientes.

También se han recibido varios cantares para la fiestas de la Copla, número que se revestirá de la mayor brillantez.

Igualmente, la citada Comisión se encuentra elaborando un magnífico programa, que seguramente será desarrollado con el mayor acierto.

Oportunamente informaremos a nuestros lectores de todo cuanto para estas renombradas fiestas laguneras prepara la referida Comisión organizadora, a la que además de augurarle un triunfo, felicitamos anticipadamente.

El baile de esta tarde

Esta tarde, a las 5 y media, se celebrará en los salones del Orfeón la acostumbrada matinée bailable, que promete resultar muy concurrida, dada la animación existente entre los orfeonistas y el elemento joven lagunero.

La fiesta será amenizada por una notable orquestina de esta localidad.

Teatro Leal

En la función de 6 y media y 9 y media de la noche, se proyectará la emocionante película en español de la Universal, "Invitación a la vida", interpretada por Claudette Colbert y otros notables artistas.

A las 4 y media, sesión infantil, con "El hijo de Kong", interesante película de aventuras.

PUERTO DE LA CRUZ

Un ruego al señor Pérez Trujillo

Esperamos que el consejero del Cabildo Insular señor Pérez Trujillo, en la sesión de mañana, interesará de dicho organismo, el que se oficie al contratista de las obras de reparación de la carretera que conduce a la playa de Martiánez de esta población, para que sin más dilaciones, ejecute dicha importante mejora, de reconocido interés para esta localidad.

Vapor francés "Kolente"

El viernes último estuvo en este Puerto cargando frutos con destino a Burdeos y Nantes, el vapor frutero francés "Kolente", de la línea Chargeurs-Réunis.

Nueva maestra

Por el Instituto Social de Marina de esta provincia, ha sido nombrado últimamente maestra, para la nueva escuela del Pósito Marítimo-Terrestre de este Puerto, la señorita Eladia Galloway Ruiz.

Playa de Martiánez

El miércoles último, con motivo de la festividad de San Juan, se vió extraordinariamente concurrida la expresada playa, siendo muchísimas las familias que de todos los pueblos de esta parte Norte y de esta localidad desfilaron por la misma ,particularmente durante la tarde. Verdaderamente la playa y sus alrededores presentaba un animado y atrayente aspecto.

Mañana, seguramente, como festividad de San Pedro, habrá igual concurrencia.

Viaperos

Ultimamente ha hecho viaje para Madrid, don Andrés Hidalgo García.

—En unión de su hija María y su pequeño nietecito, hizo viaje para Inglaterra en la semana última, el conocido extranjero don Ernesto Uren.

—En la semana última llegó de Madrid con objeto de pasar la temporada de vacaciones al lado de su familia, el joven estudiante de Medicina de esta localidad don Alberto Wildpret.

—El viernes hizo viaje para Madrid el Licenciado en Ciencias Químicas, don Miguel González Pérez.

Reparación del muelle

Siendo la reparación del muelle principal de este Puerto una obra de gran interés local, es de esperar que por el Municipio se realicen todas aquellas gestiones que sean necesarias para que se efectúe durante la presente temporada de verano la repetida reparación, pues de no ser así, el expresado muelle quedará en el próximo invierno completamente inutilizado.

Baile en Las Arenas

Esta noche se celebrará en los salones de la sociedad "Amigos del Valle" de dicho barrio, una animado baile, el que promete verse muy concurrido.

La agrupación de cuerdas del mismo centro amenizará la fiesta.

Expediciones de turismo

En la semana última visitaron nuestro Valle dos expediciones de turistas ingleses y alemanes, de los que viajan en los vapores "Aguila" y "Orotava", almorzando todos en el Hotel Martiánez de esta población y visitando la playa de Martiánez, el Jardín Botánico y Las Cañadas.

Deportes

Esta tarde se celebrará en el campo del barrio de La Vega un encuentro de fútbol, entre lo sequipos "Badalona", de esa capital, y "Sporting Club Vera"„ del mismo barrio.

—En el campo del Peñón contenderán los equipos "Puerto Cruz" y "Luz y Vida", de esa capital.

Teatro Topham

En la matinée de las 4'15 de la tarde de hoy, se proyectará en este teatro la película titulada "El hombre que volvió por su cabeza", y la revista en relieve de la Metro G.-Mayer, y en las funciones de las 6'15 y 9 de la noche, la producción española "Estrictamente confidencial", por Mirna Loy y Warner Baxter.

Cinema Olympia

En las secciones de las 4'30 y 6'30 de la tarde y función de las 9'15 de la noche, se proyectarán en este salón la producción en español, "Noches de Buenos Aires", interpretada por Fernando Ochoa, Yotta Morillo, Severo Fernández e Irma Córdoba.

PUNTA DEL HIDALGO

Baile

Mañana, lunes, día 29, a las 2 de la tarde, tendrá lugar en el "Royal Florida" de esta localidad un baile amenizado por la orquesta "Jam", de este pueblo, asistiendo a dicho baile "Miss Europa" y "Miss Fuerteventura".

ICOD

Nueva profesora de corte

Con brillantes notas ha obtenido el título de profesora de corte, sistema Marti, la bella señorita Magdalena Acevedo Martín, después de haber cursado su estudio en la Academia de doña Amparo Pérez Fernández.

Damos nuestra enhorabuena a la nueva profesora.

ARICO

Necrología

Víctima de cruel enfermedad, ha fallecido en este pueblo el vecino don Diego Hernández Perdomo.

La nutrida concurrencia que acompañó la conducción de sus restos mortales a la necrópolis de esta Villa, ha sido el más elocuente testimonio de la estimación y aprecio que el finado supo captarse en vida por sus dotes de probidad y honradez, a toda prueba; cualidades que demostró no sólo en la vida privada, sino en su profesión de funcionario público.

El señor Hernández desempeñó durante lapso de tiempo los cargos de secretario de este Ayuntamiento y del Juzgado municipal, ambos en distintas épocas, aunque con carácter interino.

Tanto a su desconsolada viuda, doña Juana Saavedra Gómez, como a su padre político, hijos, hermanos y demás parientes, enviamos la expresión de nuestra más sincera condolencia.

Suceso en La Palma

Un hombre muerto

El viernes se desarrolló un sangriento suceso en el pago de La Punta, término municipal de Tijarafe, en la isla de La Palma.

Hasta la fecha se desconocen detalles del hecho, sabiéndose solamente que a consecuencia de una agresión resultó muerto el vecino de dicho pago Sebastián García Rodríguez.

En el suceso resultó también herida una mujer llamada María García Cáceres.

Algunos informes aseguran que la muerte del infortunado Sebastián García le fué producida con un palo.

El Juzgado de Instrucción de Los Llanos marchó al lugar del hecho, a las ocho de la noche del viernes, empezando a instruir seguidamente las primeras diligencias sumariales y ordenando el levantamiento del cadáver y su conducción al depósito del cementerio.

Las lesiones que sufre María García son de carácter leve y se le ha prestado la necesaria asistencia médica.

El juez instructor y el actuario regresaron de Tijarafe a las cuatro de la madrugada de ayer después de haber tomado declaración a numerosos testigos.

Por orden judicial, la Guardia civil condujo detenido a la cárcel del Partido al vecino de La Punta, Julio García Martín, como presunto autor del hecho.

RHUM NEGRITA
LIQUEURS BARDINET

Hotel Camacho
TACORONTE
El día 1. de Julio empieza la temporada oficial de verano
Precios módicos

CLEOPATRA y beldades romanas sus contemporáneas, cuando querían proteger su tez recurrían al sedante ACEITE DE OLIVO. Hoy, gracias a los productos de belleza americanos, OUTDOOR GIRL, usted puede recibir los beneficios del purísimo ACEITE DE OLIVA, en las Cremas, Polvos, Coloretes y demás artículos de esta acreditada Casa.

Pruébelos en la seguridad de que no usará otros.

De venta en todas las principales tiendas, perfumerías y droguerías.

Representante: Abel G. Camacho. La Laguna.

Señora:
EXIJA SIEMPRE LOS ACREDITADOS MACARRONES Y FIDEOS
"CRUZ ROJA"
SON LOS MEJORES Y MAS AGRADABLES AL PALADAR
MAGIN QUER S. A. — Barcelona

Bailes herreños
18 ARTISTAS DE AMBOS SEXOS. -- SALTADORES GOMEROS DE PRECIPICIOS. -- LENGUAJE SILBADO.
LUCHAS CANARIAS. -- PAGES, CAMURRIA Y CHOCHERO, CONTRA 15 HOMBRES ESCOGIDOS DE TENERIFE Y HIERRO
El domingo, 28, en la Plaza de Toros, a las 4 y cuarto de la tarde.
Palcos con 6 entradas, 18 pesetas.—Señoras, tendido de sombra, 1 peseta; idem de sol, 0'50.
Venta de localidades: Café Bar "Unión", bajos del Hotel Orotava, plaza de la República, y Café Imperial, plaza de la Paz.

DANCING GIRALDA
Gran programa de varietés. Sábado, 27 de junio. Debut de
LUISITA TOLEDO
estupenda bailarina.
Todas las noches gran éxito de
CARMEN CACERES
Deliciosa frívola
VICTORIA ORTEGA
estrella del cuplet.
QUINTETO "EXCELSIOR"
Excelente conjunto de
TANGUISTAS
PUENTE DEL CABO
A POCOS PASOS DEL PUERTO

Hotel AGUERE
LA LAGUNA
CINCUENTA HABITACIONES. :: GRAN CONFORT. :: COCINA ESMERADA
Espléndido servicio, especialmente durante la temporada de verano.
Este Hotel proyecta grandes fiestas y TES DANSANT paar la presente temporada, amenizados por la orquesta del mismo.
EXCELENTE SERVICIO DE BAR

SOCIEDAD GIMNASIO
Domingo, 28 del actual.—A las 6 y media de la tarde,
Gran baile de matinée
amenizado por la notable orquestina GIMNASIO.

Cine Numancia
A las 4'30, 6'30 y 10'15.—Primero, Noticiario Paramount; segundo, la película en español de la Casa P. C. E., por Yvonne Printemps y Pierre Tresnay
LA DAMA DE LAS CAMELIAS
Según la obra de A. Dumas (hijo).
A las 8'30.—La producción nacional por Lina Yegros
LA BIEN PAGADA
Un argumento lleno de interés y que entusiasmará desde el comienzo.
Pronto: "LA LLAMADA DE LA PATRIA", filmada en Tenerife.

Parque Recreativo
A las 4.—Clark Gable y Loretta Young en el film en español
LA LLAMADA DE LA SELVA
A las 6'30 y a las 10'15.—Artistas Asociados presenta en español
EL CARDENAL RICHELIEU
Por George Arliss, Maureen O'Sullivan y Edward Arnold.
A las 8'15.—Selecciones Capitolio presenta el film nacional
EL SECRETO DE ANA MARIA
Por Lina Yegros, Ramón de Sentmenat, Juan de Landa y Luis Villasiul.
CINE LA PAZ.—A las 4, a las 6, a las 8 y a las 10.—Selecciones Filmófono presenta el film nacional
¿QUIEN ME QUIERE A MI?
Por Lina Yegros, José Baviera, Luis Heredia y la niña Mari-Tere.

Royal Victoria
A las 4, 6'30 y 10'15, Ufilm presenta la maravillosa producción
VARIETE
Por Annabella y Jean Gabin.
Noticiario semanal Hispano Fox Film, en español.
A las 8'30, Hispano Fox Film, presenta la producción española,
PIERNAS DE SEDA
Por Rosita Moreno y Raoul Roulien.
"Sangre de circo", de Wallace Beery, será la mayor sensación de la temporada.

CINE AVENIDA
A las 4„ el drama del Oeste,
JINETE JUSTICIERO
Por Buck Jones.
A las 6 y a las 9 y media, éxito de la producción en español,
EL VELO PINTADO
Por Greta Garbo, Herbert Marshall y George Erent.

FLAN TALIA
EXQUISITO POSTRE
DE VENTA, EN LOS PRINCIPALES ESTABLECIMIENTOS DE COMESTIBLES

Ministerio de Cultura 2010

NOTICIAS, GACETILLAS Y ANUNCIOS VARIOS

BOLSA DEL TRABAJO

OFICIALA sastre paisano y militar, se necesita. San José, núm. 7. Entresuelo. Pantalonera especializada en obra de Militar, también se necesita en San José núm. 7. Entresuelo.

••

SE OFRECE un empleado para oficina o mostrador. Razón, en esta Administración.

••

REVENDEDORES DE LOTERIA se necesitan en "Casa del Libro", calle de Cruz Verde.

CASAS EN VENTA

SE VENDEN las casas de la calle de San Martín, 36, y las de Santiago, 47 y 49, que juntas forman una esquina, con una superficie total de 355 metros cuadrados. Precio baratísimo. Informarán en esta imprenta.

••

SE VENDE una casa de una planta, situada en las calles de Castro y Porlier, con todas las comodidades modernas, pudiéndose entregar desocupada. Para mejores señas, la que está enjalbegada de encarnado. Razón, calle de Lucas Fernández Navarro, 21.

••

SE VENDE una casa en La Laguna, calle de la Carrera, 36, frente al Casino. Facilidades de pago. Razón, teléfono 1663, La Laguna, o San Juan, 19 en la misma ciudad.

MUEBLES de líneas modernas, dormitorios, comedores, despachos, etc., según sus indicaciones o según modelos propios, los hace la Primera Tapicería Alemana, calle José Murphy, 4.

Antes de que se irrite la piel de su pequefuelo tenga siempre a mano un tubo de BALSAMO BEBE. Y utilícelo apenas note la menor escocedura o irritación. No hay nada tan eficaz y tan seguro.

Concesionario: FEDERICO BONET Apartado 501 Madrid

BALSAMO BEBE

CURA LA IRRITACION DE LA PIEL

du

Maurier

10 CIGARRILLOS

CON FILTRO

50 CENTIMOS

CASA DE LIBRO

CATARROS NASALES

¡Respire con desahogo al instante! Unas pocas de estas asombrosas gotas nuevas en la nariz le alivian las membranas inflamadas, le limpian la mucosidad y le traen a usted el bienestar.

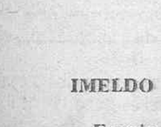

VICK VA-TRO-NOL

PROTEJA LA INDUSTRIA DEL PAIS, Y DEFIENDA SUS PROPIOS INTERESES, COMPRANDO LOS

SOMMIERS

QUE FABRICAN

Díaz y Montesino

Son los mejores, baratos y fuertes.

También se reparan los averiados.

Especialidad en camas turcas, de campaña, plegables y colombinas.

Rambla de Pulido (interior), junto al edificio en construcción de don Juan Salomon.

TELEFONO, 1021

MUEBLES

Navay

LIQUIDACION

IMELDO SERIS, 18

Frente al Teatro

Según telegrama recibido en esta plaza, la huelga del puerto de Cette (Francia), ha quedado totalmente solucionada, habiéndose restablecido la normalidad en todos los puertos del Sur de Francia.

••

EL OBSEQUIO de un solar, situado en La Cuesta, próximo a la Iglesia, hecho por don José Justo González y García, correspondió al número 73. La persona agraciada puede entrevistarse en La Cuesta con el señor González García.

••

PENSION "LA UNION", Jesús Nazareno, 30. Comidas españolas y extranjeras. Habitaciones ventiladas y amuebladas a la moderna. Buen trato. Precios económicos. En la misma se vende una cocina de gas con horno, en menos de la mitad de su valor. No confundirse. Jesús Nazareno, 30.

••

El martes próximo saldrá para Londres, conduciendo una partida de frutos del país y pasajeros, la motonave noruega "Betancuria".

••

0'10 M O L I N A S, 0'10

••

PERDIDA.—Se ha extraviado una cartilla militar, por los alrededores del mercado, a nombre de José Dorta Quintero. Se agradece y gratificará a quien la entregue a su dueño, en San Martín, 72.

••

MUEBLES.—Liquidación de todas las existencias. Gran variedad. Muebles NAVAY, Imeldo Serís, 16, frente al mercado.

••

El día 2 de julio será despachado para Marsella, Cette, Niza y Génova, el motor correo "Sil", de la Línea Frutera de Pinillos, para cuyos puertos admitirá pasajeros y correspondencia, así como la carga que se presente hasta las 4 de la tarde del referido día.

••

DISPEPTICOS.—¿No sabéis el origen de vuestro mal? Pues usad en vuestras comidas el aceite extrafino, puro de oliva, marca "FRANCES", de Montoro (Córdoba).

De venta, almacén de Juan Rivero Melo, Fermín Galán, 66.

••

SE DESEA comprar casa pequeña en Santa Cruz, prefiriéndose de una planta. Razón, teléfono 6, Tegueste.

••

REGALOS. — Encontrará usted una gran variedad de artículos a elegir, en la Joyería-Bazar "EL SOL", calle del Doctor Allart, 14-18, en Santa Cruz.

••

A TODOS LOS QUE PADECEN de estreñimiento tenaz (atónico o espasmódico), para combatir la deshidratación del residuo intestinal que imposibilita el proceso de expulsión, pidan LACTOLAXINE FYDAU.

LA LACTOLAXINE FYDAU la prescriben los eminentes médicos del mundo entero. De venta, en todas las farmacias. Para literatura, diríjanse a apartado de Correos, 304.

••

SE ARRIENDAN, en buenas condiciones, los servicios de cocina y restaurant del Hotel Orotava, de esta capital. Informes en el mismo Hotel, de 10 a 12 de la mañana.

••

0'10 M O L I N A S, 0'10

AUGUSTINER-BRAU

CIRCULO DE AMISTAD XII DE ENERO

Fiesta literario-musical

En la noche del próximo domingo, 28 del corriente, a las 9'30 de la noche.

FINCAS Y SOLARES

SOLAR.—Se vende uno, situado en "Salamanca Chica", propio para construir "chalets", rodeado de varios de éstos. Para informes en la Oficina de Manuel Cruz, San José, número 8 y 10.

••

0'10 M O L I N A S, 0'10

En la mañana de hoy llegará a este puerto, procedente de Buenos Aires, el vapor "Stuart Star", que después de aprovisionarse de combustible líquido seguirá viaje para Londres.

Esta noche llegará el trasatlántico inglés "Gloucester Castle", que desde Cape Town se dirige a Southampton, conduciendo en tránsito numerosos pasajeros.

Se aprovisionará de carbón, agua y víveres.

Ambos buques vienen consignados a los señores Hamilton.

••

INSTRUMENTOS de cuerda, guitarras, bandurrias, laudes, mandolinas, ukeleles, timples, violines, acordeones, cuerdas de todas clases, el mayor surtido en discos para gramófonos, lo encuentra siempre en la Ferretería Nueva, Capitán Galán, 43, frente a las máquinas Singer.

••

SE NECESITA comprar una mampara, vitrina y mesas de escritorios. Ofertas a oficinas Parque Recreativo.

••

LABORATORIO CRISTELLYS.—Plaza de San Francisco.

••

CARTERAS PARA SEÑORA y Caballeros. Las últimas novedades en piel finísima, blancas, marrón, negras, etc., etc., se acaban de recibir en la Platería y Relojería "La Estrella", Nicolás Estévanez, 3.

••

LABORATORIO CRISTELLYS.—Plaza de San Francisco.

••

LA GRANJA de la finca del Pino, en Tacoronte, ofrece

Leche de confianza

de su establo moderno e higiénico. Vacas sanas, sujetas a un control permanente. Se ordeña observando la más estricta limpieza. A continuación se refrigera la leche, se embotella y precinta, y se reparte a domicilio todas las mañanas a los clientes de Santa Cruz, La Laguna y La Cuesta.—Los pedidos se harán en Tacoronte, a la misma Finca del Pino, teléfono número 44.—En La Laguna, a la confitería "La Princesa", teléfono, 1683.—En Santa Cruz, Hotel Atlantic, teléfono, 1171.

••

Ayer llegó a este puerto, procedente de Haifa, el buque-tanque inglés "Tascalusa", que viene consignado a don Manuel Cruz.

Dicho buque atracó al muelle para efectuar la descarga de 9 millones 181 mil kilos de aceite crudo para la Refinería de Petróleos de esta capital.

••

GRAN TALLER DE RELOJERIA, especializado en composturas; cuenta con todas las maquinarias necesarias para trabajos complicados; cuenta con el mayor surtido de piezas de repuesto, para relojes; arreglamos relojes de todas clases, así como comprobadores de palomas, cuenta-kilómetros para coches y camiones, aparatos fotográficos. Además nos hacemos cargo de trabajos de mecánica fina, trabajos de torno de precisión para pequeñas piezas. Exactitud, precios moderados y garantía.—Gran taller de Relojería Suizá, calle de Pérez Galdós y Teobaldo Power. Santa Cruz de Tenerife.

••

NUECES.—Se acaban de recibir 500 kilos para vender a precio baratísimo. También se expende, a precio corriente, miel de azahar "Labor" (pura de abejas). Azúcar moreno. Flan de dátiles. Galletas de avena y miel. Carquiñolis de almendra. Galletas laxantes. Manteca de ganado. Manzanas de Chile. Manzanilla romana "Reyes", etc. De venta, en la Casa de Régimen, Suárez Guerra, 20.

Studio Fotografico Ocana Film. la casa mas importante en ampliaciones. p. republica n:º 2 telf. 973.

Noches calurosas, preocupaciones, desvelos...

Y SIN EMBARGO, ES TAN FACIL CONCILIAR EL SUEÑO CON UNA SOLA TABLETA DE "QUADRO-NOX", EL UNICO HIPNOTICO GARANTIZADO INOFENSIVO, QUE SE EXPENDE EN TODAS LAS FARMACIAS.

La revista local "Sport", en su edición de mañana, publicará además de las amplias informaciones del combate de boxeo de esta noche y del fútbol de esta tarde en La Laguna, unos interesantes artículos e informaciones de gran actualidad en las páginas correspondientes a Escultismo, deportes, amenidades, colombofilia, etc.

También publicará las bases para el campeonato que viene organizando con la cooperación del club Iberia.

••

TO LET.—Modern Two-storeged house Alcalá Zamora 94 (corner street Saludo) with patio and three terraces giving magnificent view of harbour and mountaine. eight nice rooms besides kitchen, two bath rooms and three W-Cs rent moderate apply Linea Pinillos agency tel. 187.

••

CAFE RESTAURANT "16 DE FEBRERO".Plaza de Weyler, 2.—Comidas a la carta. Excelentes vinos de las mejores bodegas del país. Trato esmerado. Precios económicos.—Nuestras comidas tienen siempre una condimentación muy escrupulosa.—Esta casa admite pensionistas a precios moderados—Servicio permanente de camas durante toda la noche.

••

RAPIDA ENSEÑANZA de mecanografía, taquigrafía y gramática, por procedimientos modernos, a cargo de personal especializado. Academia de Emma F. Trujillo, Rambla XI de Febrero, 53.

••

PENSION COMPLETA.—Se sirven comidas a domicilio. También se alquilan habitaciones a caballeros.—Fermín Galán, 60.

••

COCINAS PARA GAS, el mejor surtido lo acaba de recibir la Ferretería Nueva, Capitán Galán, 43, frente a las Máquinas Singer.

••

AUGUSTINER-BRAU

••

JUEGOS DE ALCOBA, comedor, junco, tapizados, y toda clase de muebles.—Liquidación de todas las existencias.—Muebles NAVAY, Imeldo Serís, 16, frente al Mercado.

••

ARMARIOS, con o sin lunas, aparadores, mesas de escritorio, mesas para radio y toda clase de muebles, en juegos o separados. Liquidación de todas las existencias. Muebles NAVAY, Imeldo Serís, 16, frente al mercado.

••

LABORATORIO CRISTELLYS.—Plaza de San Francisco.

••

PERDIDA.—El pasado domingo, en el trayecto de Las Canteras a la ermita del Carmen (monte de Las Mercedes), se extravió un trípode negro de máquina fotográfica. Se ruega a la persona que lo encuentre, lo devuelva a su dueño, Félix Naranjo, Santa Rosalía, 52, donde será inmediatamente gratificada.

PISOS Y HABITACIONES

SE ALQUILAN dos pisos altos y uno bajo, en la carretera de Tejina, punto conocido por "La Glorieta"; tiene todo el servicio y agua a presión.—Informes, Olegario del Castillo Rojas, en la misma.

••

EN CASA nueva próxima al Parque municipal, alquílase habitaciones exteriores, amuebladas, a caballero. Callao de Lima, 61, 2.º, esquina a Pilar.

••

EN LA ESPERANZA, se alquila habitación amueblada, con derecho a cuarto de baño, con terraza; con o sin pensión, para persona formal y sana, en casa de moderna construcción, a extranjero. Informes, Café Suizo, Santa Cruz de Tenerife.

••

SE ALQUILA habitación amueblada y para escritorio, con teléfono. Imeldo Serís, 103.

••

SE ALQUILA el piso alto de la izquierda de la casa número 44 de la calle de Fermín Galán, por el precio de 225 pesetas mensuales, cuyo piso se compone de cinco dormitorios, sala, comedor, cuarto de baño, galería, cocina y W. C. Para condiciones y demás detalles, Salvador Augusto Brito Lorenzo, Imeldo Serís, 15; teléfono 426, Santa Cruz de Tenerife, de 2 a 3 de la tarde.

••

SE ALQUILA habitación amueblada, para caballero, con derecho a baño, en San Francisco, 54.

••

SE ALQUILA un piso para recién casados o matrimonio con poca familia, en la calle de Santa Rosalía, 75, de esta localidad, dotada de todo confort y de acuerdo con las exigencias del vivir moderno. Informes, Joaquín González Espinosa, Muebles Quino.

••

SE ALQUILAN, en Icod, para vivienda y almacén: unos bajos, calle del Durazno; unos bajos, calle de San Agustín, 63; una casa, calle del Durazno, 23; un piso, calle de San Agustín, 63; todos con luz eléctrica, servicios higiénicos, recién reconstruidos. Darán razón, en la calle del Adelantado, 7, o en la calle del Durazno, 27, Icod.

••

SE ALQUILA la accesoria sita en la calle de Fermín Galán, 77, donde tiene instalado artículos eléctricos don José García Granados.—Informes, en el garaje de Vandewalle, almacén de don Manuel Vandewalle.

••

CIRCULO DE AMISTAD XII DE ENERO

Fiesta literario-musical

En la noche del próximo domingo, 28 del corriente, a las 9'30 de la noche.

VENTAS VARIAS

SE VENDE una gran nevera seminueva, por la mitad de su valor. También se venden 4 camas de un cuerpo con sommier y colchón, completa. Informes, calle Fermín Galán, 74, piso alto.

••

MAQUINA DE ESCRIBIR.—Ocasión. Facilidades de pago. Castro, 26.

••

SE VENDEN cuatro camas de un cuerpo en buenas condiciones, y dos armarios de luna. Imeldo Serís, 3, primero.

••

SE VENDE: Camioneta Chevrolet y automóvil Ford de dos plazas. Razón, Fábrica de Electricidad.

••

TUBERIA GALVANIZADA.—Se venden 180 metros, de 3 pulgadas.—Informes, teléfono 6, Tegueste.

••

MOSTRADORES.—Se venden varios e igualmente una mesa para escritorio. Para informes en los Depósitos de Manuel Cruz, Rambla XI de Febrero o en la oficina.

••

FOR SALE or let, in Puerto Cruz, the house and grounds known as "Risco de Oro", splendid situation overlooking the Taoro Hotel. Apply, Viera y Clavijo, 33.

••

SE TRASPASA, por ausentarse su dueño, el acreditado Hotel Bar Rosa, de Tacoronte. Poco capital. Para informes, Librería Atenea, calle Cruz Verde, o en el mismo.

Exposición de Muñecas

Con motivo de las fiestas que hoy domingo, día 28, se celebrará en la Plaza de Toros, quedará abierta al público la Exposición de muñecas establecida en la Rambla XI de Febrero, número 23 de esta capital, frente a los salones de billar "Portón de Oro."

Precio de entrada 0'50 céntimos.

Horas de visitas de 10 de la mañana a 10 de la noche.

RAMBLA XI DE FEBRERO, 23

Círculo de Amistad XII de Enero

Casino de Santa Cruz de Tenerife

El próximo domingo, 28 del corriente, a las 9 y 30 de su noche, se celebrara en este Círculo una fiesta literario-musical, seguida de baile.

Lo que se comunica a los señores socios a los efectos de asistencia.

Santa Cruz de Tenerife, 25 de junio de 1936.—El secretario accidental, J. Sigú.—V. B. El presidente accidental, Pedro Alemany.

Hojillas de afeitar

GETS

10 HOJILLAS

30 CENTIMOS

Importación:

"CASA DEL LIBRO"

Cruz Verde, 17. Teléfono, 516

EL BEBE HOLANDES

Cría niños fuertes y sanos

Recomendado por las eminencias médicas del mundo entero

"EL BEBE HOLANDES" ES LA MEJOR LECHE DE VACA FRISIANA (HOLANDA) CUYOS PASTOS SON LOS MAS RENOMBRADOS.

ES HOMOGENEA, RICA EN CREMA, Y SU EXQUISITO SABOR LA HACE LA PREFERIDA DE LOS "GOURMETS".

EL PROFESOR MARTINEZ VARGAS, DICE: "LA LECHE CONDENSADA "EL BEBE HOLANDES" CONTIENE VITAMINAS A Y D, EN NOTORIA PROPORCION Y HE OBTENIDO CON ELLA EXCELENTES RESULTADOS EN NIÑOS RAQUITICOS."

Pureza absoluta

MADRES, LA SALUD DE VUESTROS HIJOS, ESTA ASEGURADA

Ministerio de Cultura 2010

NOTAS DEPORTIVAS

Atletismo

La carrera de hoy, Laguna-Güímar

Se pone en conocimiento de los señores automovilistas que se encuentren de viaje hoy, domingo, de 2 a 5, tengan presente que a esa hora estarán haciendo la carrera 28 corredores, para evitar cualquier percance en el trayecto Güímar-La Cuesta y lo mismo a los que viajen de Santa Cruz a La Laguna o viceversa.

Asimismo se ruega auxilien, si es posible, a cualquier corredor que pida ayuda, teniendo la obligación de denunciarlo al llegar a la meta, caso de haberse subido en el coche.

Esta carrera ha sido autorizada por el gobernador civil de la provincia.

La salida se dará a las 2 en punto, y los corredores tendrán que estar en el Orfeón La Paz a la una de la tarde, para ser reconocidos por el doctor don Cristóbal Hernández.

Se disputarán los premios entre los equipos "Club Pedestrismo Laguna" y "Pedestrismo Club Machaca", ambos de la ciudad de La Laguna.

La copa donado por el señor Deán don Domingo Pérez Cáceres, expuesta en los escaparates de los almacenes Ramos, será destinada como primer premio.

Natación

HOY, EN EL BALNEARIO

Hoy, a las 5 de la tarde, se celebrará en el Balneario de esta capital la última competición del Campeonato Tinerfeño de Natación.

Los nadadores que tomarán parte son los siguientes:

400 metros libres senior

Manuel Cruz.
José Cruz.
José Rivero.
Miguel Delgado.

400 metros infantiles

Victoriano Alonso.

400 metros libres junior

José González.
Osvaldo Hernández.

100 metros braza infantil

Claudio Castilla.
Jaime Ramos.

200 metros braza senior

Ezequiel Bonnet.
Casiano Brito.
Agustín Corbella.
Gumersindo González.

Relevos 3 por 100 estilos

Equipo senior.
Equipo junior.

Terminará el programa con saltos de trampolín y palanca.

Después de las competiciones les serán entregados los premios ofrecidos a los vencedores.

Es probable boxee en Tenerife Ignacio Ara

NOTA DE LA DELEGACION DE BOXEO

Se nos envía para su publicación la siguiente nota:

"El organismo federativo ruega a todos los señores promotores oficialmente inscriptos y a los boxeadores profesionales asistan al local social del Cataluña el próximo martes, día 30, para una reunión con objeto de ultimar algunos detalles para organizar unos combates con el púgil Ignacio Ara.

Lo que ponemo sen conocimiento de los interesados para los efectos oportunos.—La Delegación."

PRICE

CULTURA FISICA

Futbol

EN EL PUERTO DE LA CRUZ

Hoy, a las 4 de la tarde, jugarán en el campo del Peñón los equipos Puerto Cruz y Luz y Vida, de esta capital.

La excursión partirá de la plaza del Patriotismo a la una y media, siendo el precio de ida y vuelta 2'50 pesetas.

Samitier, el entrenador saliente, ha marchado ya para Barcelona, siendo probable se quede de entrenador con los finalistas de la Copa.

EN ICOD

Hoy se desplazará a Icod, para contender con el Once Obrero de dicha ciudad, el equipo Unión Caridad, de Guamasa.

El Unión Caridad irá acompañado de su madrina, señorita Zoila Mesa, y otras señoritas.

También tomará parte en la excursión el trío Guamasa.

EN LA OROTAVA

Hoy, a las 4 y media, jugarán en el campo del Orotava el titular y el equipo de esta capital Manchester City. Este último va reforzado con varios elementos de primera categoría.

La excursión partirá a la una de la tarde desde la plaza de la Paz, siendo el precio de ida y vuelta 3 pesetas.

RAMON LAFUENTE, ENTRENADOR DEL ATHLETIC DE MADRID

Lafuente y el Athlétic de Madrid han llegado a un acuerdo, quedando ya encargado el ex-extremo internacional del entrenamiento de los rojiblancos. Ha manifestado Lafuente que en su nuevo cargo trabajará con el mismo entusiasmo que actuaba como jugador, y aunque no le sea posible (no se sabe todavía) defenderlo como tal, considera que desde su nuevo puesto puede hacer mucho por el Athlétic.

¿VOLVEREMOS AL AMATEURISMO MARRON?

La Federación Española de Fútbol ha enviado a sus clubs afiliados una circular relacionada con el pleito entablado entre el Athlétic de Madrid y su jugador Ordóñez, en la cual asegura que la Federación Española se seguirá rigiendo por los Reglamentos en vigor, los cuales defienden por un igual a todos los clubs, jugadores y árbitros. Termina dicha circular asegurando que, si es preciso, para mantener con todos los atributos el espíritu deportivo de la Federación, por encima de todo, se volverá al régimen anterior de amateurismo.

Para la Olimpiada Popular de Barcelona

EL GOBIERNO FRANCES SUBVENCIONARA LA OLIMPIADA POPULAR DE BARCELONA

El Comité organizador de la Olimpíada Popular de Barcelona ha recibido de Francia la comunicación oficial de que el Gobierno de la República francesa ha decidido subvencionar la participación de la Delegación francesa a la Olimpíada Popular de Barcelona con la cantidad de 500.000 francos.

La delegación francesa estará integrada no solamente por elementos deportivos de la F. S. G. T., sino que participarán también deportistas y atletas pertenecientes a las federaciones oficiales (como el equipo de "rugby" de Burdeos) y a clubs independientes, formando así una Delegación representativa de todo el deporte de Francia.

Base-Ball

Hoy, a la una y media, se celebrará en el Stadium el quinto juego por el campeonato que da opción a la copa donada por el Aguila Tinerfeña, entre las novenas Tenerife y Salamanca.

ABALORIOS

El "amateur" deportivo es el "coco" del deportista profesional.

Los contabladores de los campeonatos de pedestrismo son, cómodamente arrellanados en los asientos de sus automóviles, como unos Cirineos sin cruz.

Las leyes de la "gravedad" se manifiestan más claramente cuando el saltador de trampolín se equivoca en el impulso conque lanza su cuerpo al espacio.

¿Qué pensarán los veloces peces oceánicos de los campeones de natación? Han de reirse de ellos como si se tratara de los auténticos "peces de colores".

Esa red que divide la cancha de tenis debiera rodear los cuadriláteros de fútbol. Se evitarían, acaso, esas furiosas melées conque los públicos en ocasiones se arremolinan en torno a ese balón humano que suele ser el árbitro.

Si el ciclista, en plena carrera, es el afilador que se volvió loco, cuando, durante los campeonatos ciclo-pedestres, carga la máquina sobre sus espaldas, es el afilador que recobró la razón.

El campeón de ajedrez adopta un aire mustio de fracasado cuando se da cuenta de que los aficionados que le rodean tienen más paciencia que él.

El "Catch-as-catch-can" adelanta, con su gráfica denominación, el crugido de huesos del ring.

El luchador de greco-romana es, por su aspecto físico, un superviviente de la fauna deportiva antediluviana.

Hay que tener cuidado con los pesos moscas, por si el peso o "por si las moscas"...

S. P.

Malcolm Campbell

El famoso automovilista inglés posee el record mundial de velocidad, en 484 km. 618 m. de media horaria, conseguido en su famoso "Pájaro Azul".

STELLE VALSH y Mlle. DRIDICKSON

La primera, polaca, y la segunda, norteamericana tienen los récords mundiales de 100 metros lisos y 80 metros vallas, en 11 s. 9/10 y 11 s. 7/10, respectivamente.

METCALFE y EDDIF TOLAN

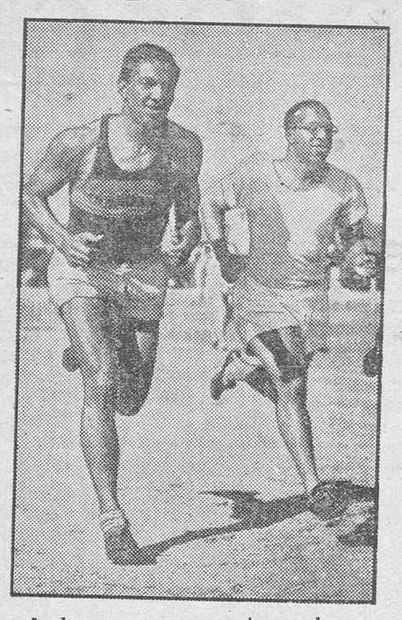

Ambos, negros y norteamericanos, han hecho los 100 metros lisos en 10 s. 3/10 (récord olímpico). El récord mundial lo posee actualmente Peacock, también negro, en 10.s. 2/10

Sonia Henie

La jovencita nórdica de sólo veintitrés años de edad, que ya ha conquistado trece campeonatos, de ellos tres olímpicos, se retirará en breve de las actividades deportivas.

Sonia Henie, un hada del hielo, como la definen sus compatriotas, es una amateur y a la vez una profesional en todo el sentido del vocablo. Sonia posee la friolera de 300 trajes para la práctica del patinaje, ninguno de los cuales pesa más de 30 gramos, pues no quiere que el peso de sus atavíos pueda restarle gracia y elasticidad a sus evoluciones en la pista. También su colección de gorritos, para hacerse la ilusión de que se sujeta el cabello, es numerosísima, y cada uno de ellos pesa exactamente treinta gramos. Y ahora, Sonia se retira de la vida privada para dedicarse al deporte de acuñar los hijitos que vendrán de su matrimonio. Se ha despedido del patinaje con una graciosa pirueta. Y es que a Sonia le quedó tiempo entre el patinar para enamorarse.

Beneficios y peligros de los baños de sol

PRECAUCIONES QUE DEBEN TOMARSE

Se acerca la estación estival y renace el deseo de tostarse al sol, pero, una vez más, debemos insistir sobre las precauciones que deben observarse para que el baño de sol resulte benéfico y se eviten, por otra parte, las graves consecuencias que puede acarrear esa sana práctica si no se tiene en cuenta los principios fundamentales que deben regirla.

El retorno a la vida natural, al pleno aire, al sol vivificante, es loable en un principio; pero las precauciones son necesarias, so pena de provocar desastres en el organismo.

Exponer el cuerpo enteramente desnudo a los rayos directos de un sol ardiente, no debe hacerse nunca de golpe; y ciertos sujetos deben asimismo privarse totalmente de ello, como son: los diabéticos, los que pasan por un estado de surmenage, los que han adelgazado, con pérdida reciente de muchos kilos, todos ellos deben abstenerse, así como también las personas de "cierta edad".

A QUIENES FAVORECEN

Por el contrario, las curas de sol son sumamente favorables para los niños raquíticos, o atacados de tuberculosis óseas o ganglionares, o de linfatismo,

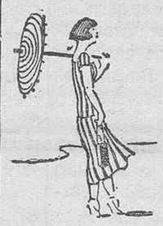

pero es indispensable que en tales sujetos los baños sean progresivos y adaptados a cada caso, lo que no puede hacerse sino bajo la vigilancia médica. La extensión de la región expuesta al sol, lo mismo que la duración del baño, serán mínimas los primeros días, no pasando de algunos centímetros, expuestos en pocos minutos; no se aumentará hasta no haber verificado que la temperatura no se eleva en el curso del baño de sol ni a continuación de éste, que el corazón no acelera su marcha y que el asoleamiento no provoca ni alteración local de la piel, ni alteración general de la salud, tal como pérdida de su apetito, malestares, insomnios, enervamientos. Todo ésto, en lo que a los niños se refiere.

En cuanto a los adultos jóvenes en plena salud, soportan en general bien el baño de sol; sin embargo, es prudente que procedan de acuerdo a los mismos principios, limitando los primeros baños a las extremidades y a la espalda. La duración del primer baño no debe pasar de cinco minutos.

El sol ardiente de los meses de enero y febrero, que es el más activo y también el más nocivo, porque sus rayos son los más perpendiculares, provoca fácilmente, sobre todo en las personas rubias, de piel fina, una rubicundez persistente de la piel, que es una indicación para interrumpir los baños. Esta "insolación" es seguida de una descamación de la epidermis que deja la piel sumamente sensible para una nueva exposición a los rayos del sol. No debe entonces exponerse nuevamente so pena de que sobrevengan las pequeñas vesículas de agua. Lo mismo hay que interrumpir los baños cuando ellos provocan malestar, pérdida de apetito, dolor de cabeza, porque persistir en esas condiciones podría provocar males graves, hasta la uremia. Para estar seguro de evitar tales molestias, es prudente contar las pulsaciones y tomar la temperatura rectal, antes y después de los primeros baños de sol.

Si el número de pulsaciones aumenta en más de diez unidades, si la temperatura sube en más de cuatro décimas de grado, es necesario restringir la extensión y la duración del baño y tal vez renunciar completamente a los baños. La continuación intempestiva de los baños mal soportados, puede conducir a estados muy graves: debilitación, neurosis, estados peligroso y también, como se ha comprobado científicamente, a la tuberculosis pulmonar.

En resumen, el baño de sol progresivo, moderado, vigilado por el pulso y el termómetro, es una higiene excelente, pero se transforma en peligroso cuando se toma, como ocurre demasiado frecuentemente, general y prolongado, de golpe, sin ninguna precaución, sin vigilar el pulso ni la temperatura, buscando una rubicundez y una inflamación lamentable de la piel y sin otra consideración que un "snobismo" ridículo y censurable.

DR. APERT

¿Quiere usted ser promotor de boxeo?

Se exige poco y se "gana" mucha plata

USTED quiere ganarse algunas pesetillas sin mucho trabajo? ¡Pero, hombre!, ¿por qué no lo dijo usted antes? Todavía está a tiempo: dedíquese a promotor de boxeo. No se exigen estudios especiales ni títulos académicos. Usted contrata a unos boxeadores y el local, dá la velada, paga los "pequeños gastos" inevitables, y se embolsa un buen puñado de hermosas y relucientes monedas. ¡Más sencillo!...

×

POR eso, cuando tropezamos con el promotor de la velada a base de Moño-Valentín, celebrada últimamente en el ring del Cine La Paz, no pudimos menos de felicitarle. Y hasta evidiarle por su suerte.

—Bueno, hombre, no te podrás quejar...

—Si, si.

—...Un buen éxito deportivo, el público muy numeroso...

—Si, si. Y de pérdidas, más de cien pesetas.

—¿Cómo se explica?

—Pues verás. (El buen señor saca unos papelotes y facturas del bolsillo.) Vete anotando:

La estancia y pasaje de Moño, más la bolsa, 340 pesetas; Valentín, el 17 por ciento; la semifinal, el 14 por ciento; el segundo preliminar, el 8 por ciento; los chicos del primer match, 35 pesetas...

—Descansa, hombre.

—...los árbitros, 25 pesetas; el anunciador, 5 pesetas; el local, el 25 por ciento de la entrada bruta...

—¡Qué barbaridad!

—Y además corre por cuenta del promotor la mendicidad, aparte 25 pesetas que tuve que desembolsar, ¡por arreglos del ring y limpieza del local!

—Pero, si tengo entendido que en Las Palmas cobran los dueños del "Campo Canario" el diez por ciento...

—Es verdad. Y eso que en Las Palmas es un campo exclusivo para matches de boxeo, con un ring magnífico y localidades en los cuatro costados. Total, que la velada dió de ingresos unas mil cien pesetas y los gastos ascendieron a mil doscientas. También hay que añadir las atenciones que hay que tener con los boxeadores forasteros, gastos de telegramas, porcentaje de la Federación, etc. Que todo es dinero.

—Pues se necesita ser un romántico para continuar siendo promotor.

—Romántico o loco, que es una enfermedad parecida.

—¿Y esta situación no tiene remedio?

—Me temo que no. Ya se le ha hecho ver a la Empresa del Cine La Paz que reduciendo el porcentaje del alquiler se darían más veladas, con lo cual, a la larga, saldría aun más beneficiada. Dando más veladas, habria más afición.

—Si, el cuento de la lechera.

—Exactamente. Pero de seguir ese 25 por ciento, pronto se romperá el cántaro, pues comprenderás que dar una velada, tener éxito de público y perder pesetas, no tiene ninguna gracia.

—En absoluto. Por cierto que la gente cree que los promotores nadan en la abundancia...

—Si. Como que voy este año a veranear a Biarritz a expensas del boxeo.

—Bien, hombre, no hay que ponerse trágico. Que te alivies.

×

VOLVAMOS a lo mismo. ¿Quiere usted ganarse algunas pesetas con facilidad? Hágase promotor. Ni se exigen estudios ni títulos, etc.

Hará usted un gran beneficio al boxeo, a los dueños del local donde dé los espectáculos... y a nadie más. Con los promotores no reza el refrán: "La caridad bien entendida empieza por uno mismo."

JULIO.

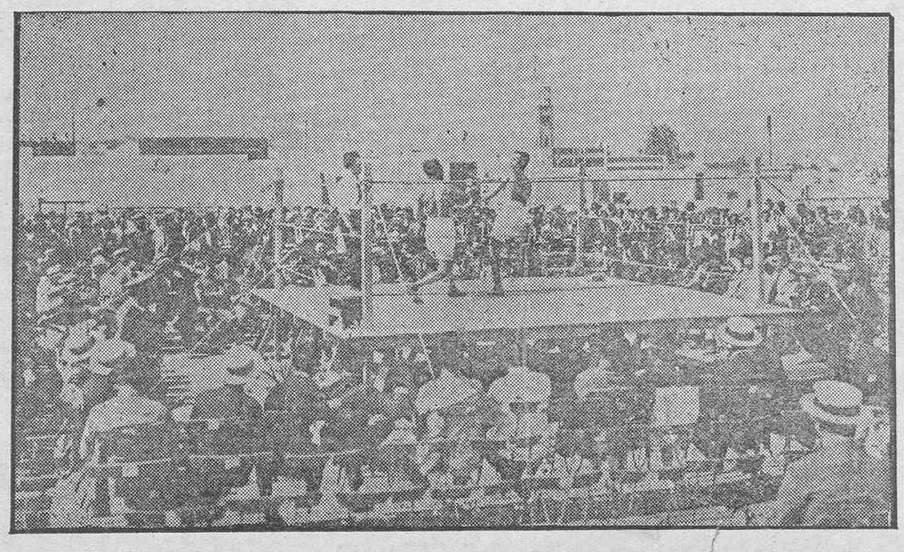

Primera época del boxeo en Tenerife. Hace unos 8 años, el popular José Hernández, "El Gomero", ya fallecido, nos sorprendió a todos declarándose "campeón de los pesos plumas de Canarias". Era una gran novedad este deporte y la declaración del gomero alborotó por algún tiempo los corrillos deportivos. Bien pronto, algunos nativos se prepararon para dar réplica a Hernández. De aquéllos, el más destacado, fué José Padrón, que más tarde conquistó también el "campeonato", pues los boxeadores libraban combates sin tener en cuenta diferencias de pesos, como si no existiera sino una categoría única. José Padrón brilló en el boxeo durante mucho tiempo, retirándose cuando lo impusieron las circunstancias. Padrón y Hernández son las figuras que más se recuerdan de hace un lustro. Ellos son los que están actuando en el match que recoge la foto, celebrado en pleno verano en el Campo de la Avenida. (Foto archivo.)

ACOTACIONES DE UN PROFANO

El fisco americano se incautó de 4 mil 566 pesos de la bolsa que correspondió a Schmeling por su combate con Joe Louis, cantidad que el púgil alemán debía desde las peleas celebradas en 1929 y 1930.

Por algo dicen los críticos que después del match, Schmeling tenía menos peso...

×

En una velada boxística celebrada en Valencia entre aficionados, el púgil Modesto Lladán fracturó la mandíbula a su contrario.

¿Y a esto lo llaman exhibiciones de los modestos?

×

Va a celebrarse una corrida de toros nocturna.

Ya ha empezado en la ganadería correspondiente el oportuno entrenamiento de los animales.

×

El boxeador canario Antonio Suárez, "Cuadrado", se ha inscripto en la anunciada carrera "Maratón de los barrios", que se celebrará en Las Palmas próximamente.

Algún mal intencionado augura que saldrá vencedor si se hace el cargo que está en un ring combatiendo.

×

Después del k. o. supertécnico que el "catcher" "El Tigre" produjo al árbitro que dirigía una pelea suya en Price, se está buscando la forma de que el "catch-as-catch-can" sea arbitrado por medio de la radio.

Sólo falta que acepten los micrófonos.

×

Del examen de una reciente estadística deportiva hemos llegado a la conclusión de que todos los campeones mundiales de los Estados Unidos son de raza negra.

El campeón mundial de las quiebras comerciales es un yanqui, blanco cien por cien, aunque después del suceso se haya visto "negro" para escabullirse de los acreedores.—T. F.

Ciclismo

SE PROPONE QUE EL EQUIPO DE ESPAÑA EN LA VUELTA A FRANCIA SEA AMPLIADO A DIEZ CORREDORES Y PASADO AL GRUPO A

"Informaciones" al referirse al acuerdo de la Federación Italiana, ya firme y conocido, de no permitir la participación de sus corredores en la Vuelta a Francia, sugiere a la Unión Velocipédica Española que proponga a M. Desgrange que el equipo español sea ampliado a diez corredores e incluído en el grupo de equipos nacionales A.

Entiende el articulista que el estado actual y sobre todo el nivel medio del ciclismo español es muy superior al de antes y que merece, tanto por lo menos, como el alemán, el ser incluído en dicho grupo A y estima que si se le propone a M. Desgrange éste no dejará seguramente de aceptarlo, en vista del "forfait" de Italia.

López Dóriga señala que a los nombres de Cañardó, Berrendero y Molina, ya elegidos, podrían unirse muy bien los de Ezquerra, Fermín Trueba, Alvarez, Carretero, Gimeno, Prior y Ramos.

Ministerio de Cultura 2010

INFORMACIÓN TELEGRÁFICA

PRIMERA HORA

El Congreso de Unión Republicana, la subvención a los frutos de Canarias y otras noticias

EL CONGRESO DE UNION REPUBLICANA

Madrid, 27.16.—El señor Martínez Barrio inauguró el Congreso extraordinario de Unión Republicana en el Teatro Martín, acompañándole en la presidencia los señores Rico, Giner de los Ríos, Diez Pastor y Sicilia.

Una vez abierto el acto, el señor Martínez Barrio pronunció un discurso, saludando a los congresistas.

Propone que se dirija una salutación al señor Azaña y otra al Gobierno.

A continuación se eligió una comisión de actas, levantándose la sesión.

ASUNTOS DE JUSTICIA

El subsecretario de Justicia, señor Gomáriz, al recibir a los periodistas, les manifestó que la semana próxima sería muy interesante para los asuntos de dicho Ministerio.

Agregó que ya ha dictaminado la Comisión de presupuestos los proyectos de Prisiones y de jubilación de jueces y magistrados.

Dichos proyectos se discutirán en la Cámara inmediatamente.

A la mayor brevedad se publicará el decreto de nombramiento de la Comisión Jurídica Asesora.

También se ultimará el proyecto relativo a los presos políticos.

Para los detenidos por esta causa se elegirá como prisión un sitio estratégico, probablemente Burgos, según manifestó el señor Gomáriz.

También dijo el subsecretario de Justicia que en dicha cárcel será necesario instalar calefacción.

Refiriéndose a los presos políticos aclaró que no pueden considerarse como tales a los simples detenidos por alteraciones de orden público, cuando están suspendidas las garantías.

Respecto al trato a los detenidos dijo que tiene absoluta confianza en el Cuerpo de Prisiones.

Negó el señor Gomáriz que a los funcionarios administrativos de la Dirección general de Prisiones se les traslade a provincias.

Negó también que el proyecto de jubilación de magistrados envuelva una persecución.

Citó en apoyo de sus palabras varios ejemplos de países extranjeros.

CONFLICTOS DE TRABAJO

El señor Lluhí manifestó su contrariedad por el retraso en la publicación en el Boletín Oficial de las bases de trabajo aprobadas por el jurado circunstancial de construcción.

Espera que los patronos no incurrirán en nuevo error dejando pasar el plazo sin presentar el correspondiente recurso.

El ministro está dispuesto a dictar un laudo en el plazo de 24 horas.

Manifestó que siguen las gestiones para el arreglo de los conflictos de la madera y sastrerías.

Agregó por último que espera una rápida solución de las huelgas ferroviarias planteadas en los ferrocarriles vascos y en el del Alto Aragón, así como las de las minas de Riotinto.

LA SUBVENCION A LOS FRUTOS CANARIOS

El ministro de Comunicaciones, al conversar con los periodistas, confirmó que el Consejo había acordado ayer auxiliar a los agricultores canarios, concediendo primas a la exportación de frutas frescas a la Península.

La subvención se otorgará con preferencia a los Sindicatos de agricultores.

Las primas se aplicarán por tonelada de mercancías intercambiadas entre Canarias y la Península, así como a los bultos que se transporten entre islas.

ASUNTOS DE CORREOS Y TELEGRAFOS

El señor Giner de los Ríos anunció a los informadores que uno de los decretos aprobados ayer satisface las aspiraciones de los repartidores interinos de Telégrafos, que pasarán a la escala auxiliar, mediante una pequeña prueba de aptitud.

Dijo que las bases aprobadas ayer por el Consejo se refieren a Correos pues la de Telégrafos las repartió a los ministros para que las estudien.

Expuso que esta ley pasará a estudio de la comisión interministerial, porque hay extremos que se refieren a personal, quinquenios y servicios nuevos.

Afirmó que precisa dar a la reforma carácter uniforme.

Negó la posibilidad de que la ley quede deformada al pasar por las distintas comisiones.

Dijo por último que persigue desde luego que los funcionarios no queden a merced de los vaivenes de la política.

DE HACIENDA

El señor Ramos confirmó la emisión de ciento setenta y cinco millones en obligaciones del Tesoro en cuatro años e interés del cuatro por ciento.

Dijo que se han señalado cuatro años para escalonar los vencimientos.

No quiere dejar preocupaciones a quien le suceda en la cartera de Hacienda.

Un periodista le indicó que quizá pronto se necesite otra emisión, a lo que contestó que en la prórroga de los Presupuestos se ha mantenido una autorización por trescientos cincuenta millones.

Dijo asimismo que tiene una impresión favorable de la recaudación de Hacienda.

Aseguró que se ha preocupado de perseguir los contrabandos de capitales, consiguiéndose éxitos satisfactorios que espera se acrecienten.

Anunció que adoptará previsiones para asegurar la cesión de cheques al Centro de la Moneda.

Respecto a la política fiscal dijo que deben fortalecerse las sociedades anónimas, imitando la política norteamericana.

Elogió por último el concurso que le viene prestando el Banco de España.

FIRMA PRESIDENCIAL

El señor Azaña ha firmado los siguientes decretos:

PRESIDENCIA.—Aprobando la evaluación de 1.235.088 pesetas, importe del presupuesto de Estado, cedido a la Generalidad de Cataluña.

MARINA.— Organizando el servicio de guerra química en la Armada.

Declarando disponible forzoso al contralmirante, señor Leria López.

HACIENDA.—Nombrando jefe de sección de Carabineros al coronel, don Joaquín Rodríguez Mantecón.

Disponiendo que el siete de julio se emitan obligaciones de la Deuda del Tesoro por valor de 175 millones.

GOBERNACION.—Nombrando jefe de la segunda zona de la Guardia civil al brigadier, don Fernando Núñez Llanos.

INSTRUCION PUBLICA.— Proyectos de construcción de escuelas.

Regulando la provisión de vacantes en el profesorado interino de Artes y Oficios.

TRABAJO.—Decreto sobre aprobación de los estatutos y reglamentos de las asociaciones inscriptas en el registro de Cooperativas.

OBRAS PUBLICAS.—Aprobando el presupuesto de explanación del cuarto trozo del ferrocarril de Zamora a la Coruña.

Concediendo a la Comunidad de regantes "Fuentes Piña", en Burgos, una subvención de 350 pesetas por hectárea regada.

Concediendo libre circulación en los ferrocarriles a los consejeros del Consejo de Estado.

Aprobando el reglamento del Cuerpo de Camineros.

Autorizando al Comité de explotación de los ferrocarriles andaluces para concertar obras por seis millones de pesetas.

INDUSTRIA.—Restableciendo la dirección de minas y nombrando director a don José Rollo Gómez.

AGRICULTURA.— Nombrando director general de Montes, a don Victoriano Rivera.

COMUNICACIONES.— Concediendo un auxilio extraordinario para el transporte de frutas frescas de Canarias.

Aprobando el reglamento de sanciones al Cuerpo de Correos.

INCAUTACION DE EXPLOSIVOS

Al llegar a Madrid el tren de Asturias los Carabineros sospecharon de un individuo que se apeó, llevando una abultada maleta.

Fué detenido, encontrándose en la maleta 22 kilos de dinamita.

VUELCA UNA CAMIONETA CON GUARDIAS DE ASALTO

En la Dirección General de Seguridad manifestaron a los periodistas que una camioneta con guardias de Asalto que regresaba de Valencia, volcó en las proximidades de Quintanar de la Orden al intentar adelantar a un carro.

Dos guardias resultaron gravemente heridos y otros leves.

De la Dirección General salió un auto rápido para trasladar los heridos a Madrid.

UN ESCRITO

La Unión Nacional Económica ha dirigido una instancia al señor Casares Quiroga, relacionada con el decreto estableciendo sanciones a los patronos y con las disposiciones sobre readmisiones y resoluciones de los conflictos sociales.

En la instancia se pide que se acuerde con carácter irrevocable que las huelgas que no se tramiten con arreglo a la legislación vigente sean declaradas nulas; la libertad de los patronos de trabajar durante el tiempo que duren las huelgas ilegales; la anulación de los contratos de trabajo a quienes ilegalmente se ausenten del trabajo, facultándose a los patronos a sustituírlos con trabajadores que acepten el cumplimiento de las bases aprobadas y, finalmente, que las multas que se impongan a los patronos con arreglo al artículo segundo de dicho decreto, pasen total o en parte a los obreros, pero no a las organizaciones políticas o societarias de los mismos.

MUNICIPALIZACION DE SERVICIOS

En la sesión celebrada el viernes por el Ayuntamiento, se acordó municipalizar los servicios de pompas fúnebres.

Con dicho fin será creada una empresa mixta.

DE TRABAJO

Se ha ordenado que las Agrupaciones obreras y Jurados Mixtos de Tenerife propongan presidente y vicepresidente del mismo.

DETENCIONES

Han sido detenidos otros dos patronos ascensoristas.

Con éstos son ya nueve los que están en la cárcel.

Parece que los diez restantes patronos de este ramo, que han sido multados, secundarán la actitud de sus colegas, negándose a satisfacer las multas que les han sido impuestas.

COMENTARIOS DE PRENSA

"El Socialista" rechaza el supuesto del periódico "Claridad", sobre el Congreso extraordinario del Partido, de que se trata de una maniobra para llegar a la colaboración ministerial socialista con los republicanos, a espaldas del Partido. No vale la pena—añade—enfadarse por estos arrechuchos, que solo acusan malos humores y la seguridad de su derrota.

"El Sol" dice que, mientras la clase obrera de Madrid olvida las tradiciones societarias, planteando huelgas perturbadoras, en Barcelona los elementos de la Confederación Nacional del Trabajo han cambiado la táctica en sentido contrario. Recomienda a los anarcosindicalistas madrileños lean los artículos de "Solidaridad Obrera", que les demostrará que no ha perdido el instinto de conservación.

"Informaciones" cree que hacen falta asesoramientos técnicos, y opina que el halago a las masas es injusto y sienta un mal precedente, creyendo también que las imposiciones poco meditadas de los patronos tienen asimismo sus quiebras.

"Heraldo de Madrid" solicita del Gobierno una labor rápida, y de los partido que lo sostienen un apoyo incondicional. Añade que "los dirigentes de las masas deben tener un perfecto dominio sobre ellas."

COMENTARIO DEL DIA

La situación internacional

Graves divergencias en el seno del Gobierno inglés. Asegúrase que el levantamiento de las sanciones es un hecho cierto

MADRID, 27.—Parece que en el seno de la política inglesa se están produciendo algunas divergencias de criterio en la apreciación de los problemas internacionales, con lo cual se vaticinan dificultades próximas al primer ministro, Mr. Baldwin.

Han suscitado apasionados comentarios en los círculos políticos londinenses las declaraciones del ex ministro de Aviación, Mr. Londonderry, atacando a Baldwin y desmintiendo las manifestaciones que hizo en la Cámara en 1935.

En los sectores políticos del país, principalmente en los conservadores, se agudiza el malestar con motivo de la política exterior iniciada por el Gobierno.

Recuerda Mr. Londonderry que cuando desempeñaba la cartera de Aviación informaba frecuentemente a Baldwin del aumento de efectivos aéreos en Alemania, repitiéndole estas advertencias por lo que a Inglaterra podía afectar.

Los periódicos ingleses señalan estos hechos, afirmando que sigue debilitándose la posición de Mr. Baldwin y patentizándose la desunión del Gobierno.

Tales divergencias se prueban con las manifestaciones hechas por Chamberlain, en contradicción con las manifestaciones de Mr. Baldwin.

También el ministro de la Guerra inglés, en el Círculo interaliado de París, expuso las líneas generales de la política exterior, diciendo que no son coincidentes con la preconizada por él, y apoyando la alianza franco-inglesa.

Los comentaristas, refiriéndose a las cuestiones internacionales promovidas en el seno del Gabinete Baldwin, estiman que no se avienen los deseos de mejorar las relaciones anglo-alemanas, que inspiraban el cuestionario que se dirigió al Gobierno del Reich, con la demora en contestarlo.

Añaden que acaso se retarde más dicha contestación como consecuencia del efecto que producirá en Alemania el discurso aludido.

×

Respecto a los trabajos de Ginebra, se da por descontado que el Consejo acordará definitivamente el levantamiento de las sanciones.

Después de este acuerdo, domina la impresión de que se aplazará la asamblea internacional hasta el mes de septiembre, para preparar la resolución de diversos problemas de gran complejidad, tales como la reforma del Estatuto y el reconocimiento de la anexión de Etiopía, llevada a cabo por Italia.

Creen los comentaristas que esta dilación sería muy beneficiosa para Italia, pues, con ella, el Estado fascista se aprovecharía para proceder a la explotación del territorio conquistado, sin compartir con nadie los beneficios.

PROVINCIAS

PARA CUMPLIR CONDENA

Barcelona, 27.—Han llegado diez militares más de los condenados por los sucesos de Alcalá de Henares.

Esta noche saldrán para Mallorca, donde cumplirán la condena que les ha sido impuesta.

ATRACO FRUSTRADO

Barcelona, 27.—El empleado de la fábrica Barballo, Pedro Laviano, fué rodeado por tres maleantes, uno de ellos provisto de una pistola ametralladora, que le exigieron la entrega del dinero que llevaba.

En este momento apareció una ronda de la Guardia civil, pidiendo auxilio el atracado.

Los pistoleros se dieron a la fuga sin consumar el atraco.

TRIBUNAL DE URGENCIA

Barcelona, 27.—El Tribunal de Urgencia ha condenado a dos meses y un día de arresto al escritor, don Diego Ruiz, por la publicación de un artículo que el fiscal estimó delictivo.

UN VIAJE ORIGINAL

Barcelona, 27.—Han llegado los deportistas Barrio y Betancourt, que salieron de Madrid el día cinco y han venido durante todo el trayecto jugando al fútbol.

Fueron recibidos en la Generalidad por el señor Companys.

LA HUELGA DE LOS BARCOS MERCANTES EN BARCELONA

Barcelona.—La Delegación Marítima ha ordenado sea desalojado el personal subalterno que se encuentra a bordo del vapor correo "Villa de Madrid", el cual sigue sin poder descargar las 650 toneladas de mercancías que tiene a bordo, por haberse declarado la tripulación en huelga de brazos caídos.

Por no haber sido satisfechos sus haberes al personal, están detenidos los trasatlánticos "Manuel Arnús" y "Elcano".

ACCIDENTE

Sevilla.—En Utrera se desprendió un cable de cincuenta y dos mil voltios, de la Central de Guadiaro.

El cable cayó sobre un sembrado de cebada, el cual ardió totalmente, produciendo grandes pérdidas.

Al darse cuenta del hecho el guardia de la finca, llamado Daniel González, de treinta y seis años, trató de sofocar el siniestro, tropezando con el cable, que le produjo la muerte instantánea.

LOS SOCIALISTAS DE SANTANDER

Santander.—La Agrupación Socialista de esta ciudad acordó, por mayoría de votos, no haber motivo que justifique el Congreso pedido por la Agrupación de Madrid.

ANUNCIO DE HUELGA EN VALLADOLID

Valladolid, 27.—El Sindicato del ramo de transportes ha anunciado la huelga, advirtiendo que se respetará el tránsito de los productos indispensables para el abastecimiento de verduras y leche en la ciudad.

UN INCENDIO

Vals.—Se ha producido un incendio en una fábrica de curtidos, que ha quedado destruida.

Para atajarlo acudieron los bomberos de Reus y de Tarragona, consiguiendo evitar que las llamas se propagaran a los edificios colidantes.

BOLSA DE MADRID

INFORMACION FACILITADA POR BANCO DE BILBAO

Cierre del día 27

Francos franceses, máximo ...	48'45
Francos franceses, mínimo ...	48'35
Libras esterlinas, máximo	36'85
Libras esterlinas, mínimo	36'75
Dólares, máximo	7'34
Dólares, mínimo	7'32
Reich Marks, máximo	2'965
Reich Marks, mínimo	2'945
Belgas, máximo	124'75
Belgas, mínimo	124'25
Francos Suizos, máximo	239'00
Francos Suizos, mínimo	238'75
Florines, máximo	5'00
Florines, mínimo	4'98

Resumen de Bolsa de la semana

	Inicia a	Sube a	Queda a
Deuda Interior 4%, ...	73'00	73'85	72'85
Amortizable 1927 5% sin impuesto, ...	100'25	100'75	100'75
Amortizable 1927 5% con impuesto, ...	89'00	89'70	89'50
Cédula del Banco Hipotecario 5%, ...	90'90	00'00	90'15
Cédula del Banco Hipotecario 6%, ...	101'40	101'50	101'50
Acciones Ferrocarriles Norte de España, ...	67'75	71'50	71'50
Acciones Ferrocarriles, Madrid, Zaragoza, Alicante,	58'00	61'00	58'75
Acciones del Banco de España, ...	485'00	000'00	472'00
Acciones Cía. Arrendataria de Tabacos, ...	210'00	000'00	209'00
Acciones Monopolio de Petróleos, ...	142'50	143'00	143'00
Acciones Unión Española de Explosivos, ...	421'00	425'00	425'00
Bonos Tesoro 1935 3'50%, ...	98'75	00'00	98'75

Información facilitada por el Banco de Bilbao.

CIRCULO DE AMISTAD XII DE ENERO

Fiesta literario-musical

En la noche del próximo domingo, 28 del corriente, a las 9'30 de la noche.

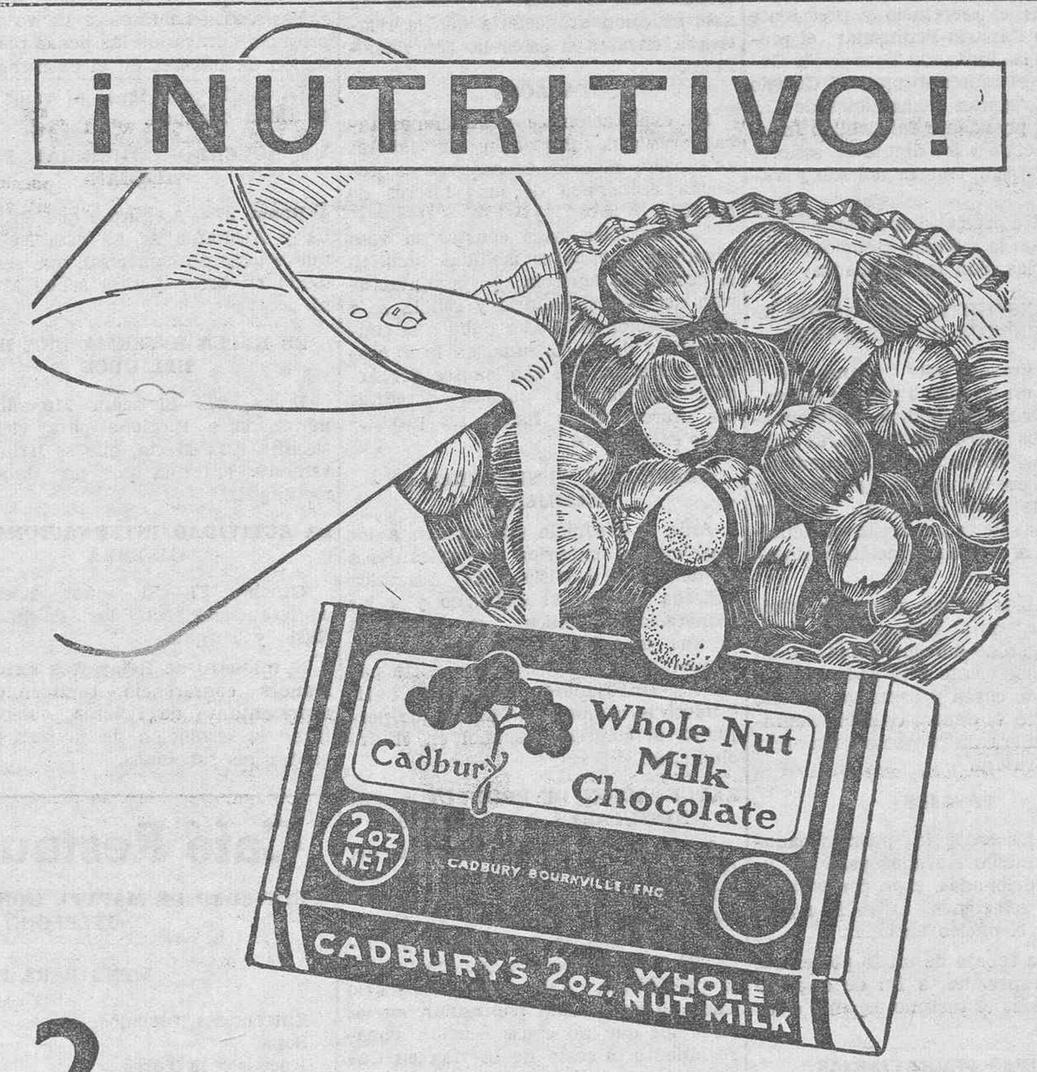

2 ONZAS DE CHOCOLATE Y LECHE CON AVELLANAS ENTERAS

40 CÉNTIMOS

CADBURY'S

Agustín Daroca
PRACTICANTE
Calle de Puerta Cerrada, 46, moderno.
Ofrece sus servicios a domicilio.

Cigarrillo Ingles

Nelson
NAVY CUT
INTERNATIONAL TOBACCO (OVERSEAS) LTD LONDON

Importación: Casa del Libro

Ministerio de Cultura 2010

La Prensa

EXTRANJERO

ACUERDOS DEL CONSEJO DE MINISTROS FRANCES

París.—El Consejo de ministros acordó destinar un millón de francos para la participación francesa en la Olimpiada de Berlín y 600.000 para la de Barcelona.

Se autorizó a M. Leon Blum para presentar un plan de grandes trabajos.

INGLATERRA REORGANIZA LA AERONAUTICA

Londres.—El Ministerio del Aire anuncia la puesta en vigor, a partir del próximo mes de julio, de un nuevo plan de reorganización de las fuerzas aeronáuticas, que responda mejor a una rápida expansión de la aviación militar británica.

La idea fundamental que preside la nueva organización es la de que en tiempo de paz dichas fuerzas respondan a las mismas condiciones que han de reunir en tiempo de guerra.

La defensa aérea cesa de depender de un mando único, subdividiéndose en mandos de unidades de bombardeo, combate y defensa costera.

COMENTARIOS DE LOS PERIODICOS INGLESES

Londres.—Toda la prensa inglesa comenta apasionadamente la conferencia de los Estrechos que se está celebrando.

Los comentarios se refieren especialmente a las peticiones de la Unión Soviética respecto a que se le conceda autorización para pasar sus buques de guerra por los Dardanelos, dándoles salida libre al Mediterráneo.

El "Daily Herald" llama la atención del Gobierno sobre la gravedad de estas peticiones, afirmando que los intereses de Inglaterra no pueden en manera alguna aceptar esta medida.

Otro diario inglés que apoya la política del ministro de Relaciones Extranjeras, dice categóricamente que no se puede permitir el paso libre a las unidades de guerra de la Unión Soviética por los Dardanelos, mientras continúe cerrado el Mar Negro para las inglesas.

ESCARAMUZAS

Tokío.—Destacamentos soviéticos dispararon sobre las patrullas japonesas en el territorio al este de Manchukuo. Ignórase si hubo bajas.

TREINTA MUERTOS EN UNA COLISION

Méjico.—Treinta obreros han resultado muertos y otros tantos heridos, en una colisión entre afiliados a la Confederación Nacional del Trabajo y la Confederación Regional del Trabajo.

Se han producido otras graves colisiones, debido a que cada organización desea el dominio de la clase trabajadora mejicana, empeñándose duro combate entre los pertenecientes a una y otra.

LOS TOREROS MEJICANOS

Méjico.—El Gobierno ha ordenado al agente fiscal mejicano en París, remita ocho mil pesetas a los novilleros mejicanos que se encuentran en España, para sufragar los gastos de repatriación.

LA AMNISTIA EN CUBA

Habana.—El coronel Batista ha hecho manifestaciones sobre el decreto de amnistía que se prepara.

Dice que no se opone a ella, aunque tampoco es partidario de extralimitaciones.

El proyecto ha sido encomendado a una comisión especial de Justicia, que ya ha celebrado las reuniones preliminares.

DE ANOCHE

Vuelve a insistirse en la formación de un Gobierno presidido por el señor Prieto

LA SITUACION POLITICA

Madrid, 27.23.—La atención en las tertulias políticas está concentrada en las cábalas que personalidades relevantes hacen en torno a una mayor estabilidad que pueda proporcionarse a la situación política actual.

Casi puede decirse que todos los comentarios tienen como eje los acuerdos que se adopten en el Congreso del partido socialista, donde serán debatidos los criterios opuestos de los señores Largo Caballero y Prieto.

Al unísono de estos comentarios va tomando cuerpo la idea de un posible Gabinete presidido por el señor Prieto, aunque éste y sus amigos políticos lo niegan tibiamente.

DECLARACIONES DEL SEÑOR PEREZ MADRIGAL

En los grupos mayoritarios se nota descontento por haber tomado la Cámara en consideración la propuesta del señor Pérez Madrigel sobre la investigación de las fortunas de los hombres públicos a partir del año 1931.

Algún elemento estima que dicha propuesta debiera estudiarse en el seno de los respectivos partidos.

Preguntado por los periodistas ha dicho el señor Pérez Madrigal que la libertad popular, sin orden público, es la criminalidad amparada, necesitándose buscar otra planta y otros cimientos.

Se muestra desilusionado de la democracia tal y como se está practicando, pues él, que siempre había soñado con un Paralmento como modelo de expresión sincera, ahora observa que no lo dejan hablar.

LA TEMPERATURA

En toda España ha subido rápidamente la temperatura.

En Murcia se registran 38 grados, careciéndose de agua, incluso en las casas particulares.

FALLECE UN GUARDIA DE ASALTO HERIDO EN UN ACCIDENTE DE CIRCULACION

En el Equipo Quirúrgico falleció esta tarde el guardia de Asalto, Germán García Ballesteros, al que le fueron amputadas una pierna y un brazo, que se fracturó en el vuelco de una camioneta.

También sufren heridas los guardias Vicente Barca y Eufrasio Fuentes, ambos graves.

EN EL MINISTERIO DE LA GUERRA

El señor Casares Quiroga pasó toda la tarde en el Ministerio de la Guerra, no recibiendo visitas.

Se dedicó al despacho de asuntos con el personal del departamento.

TOMAS DE POSESION

Se han posesionado de sus cargos el presidente, fiscal y dos ministros del Tribunal de Cuentas.

Las tomas de posesión se efectuaron con el ceremonial de costumbre, sin que se pronunciaran discursos.

UNA MUJER MUERE QUEMADA POR GASOLINA

En una casa de la Ciudad Jardín de Cuatro Vientos, hizo explosión una cocinilla de gasolina, prendiendo fuego en las ropas de Julia Herrero, que murió abrasada.

LA HUELGA DE LA CONSTRUCCION

Los obreros de la construcción afiliados a la C. N. T. se han dirigido a los patronos, deseando antes de las siete de la tarde del lunes entrar en relaciones por ambas partes, para buscar una solución al conflicto.

EL CONGRESO DE UNION OBRERA Y CAMPESINA

El Comité Ejecutivo de Unión Obrera y Campesina ha remitido una instancia a todas las organizaciones provinciales, encareciendo con carácter urgente una reunión de asambleas para aprobar conclusiones con vista al gran Congreso Nacional, próximo a celebrarse.

En este Congreso se tratará la ordenación de los trabajos en el campo, y especialmente la libertad de trabajo y de asociación.

EL QUE NO TIENE AUTO ES PORQUE NO QUIERE

Dicen de Barcelona que la casa italiana "Fiat", dedicada a la fabricación de automóviles, reanuda sus ventas en España con un nuevo modelo y grandes facilidades de adquisición.

Se trata de un coche llamado "de bolsillo", de dos plazas y cinco caballos de fuerza.

Se venderá a plazos de cinco pesetas diarias.

DISPOSICIONES MILITARES

El Diario Oficial del Ministerio de la Guerra publica las siguientes disposiciones:

Concediendo el retiro al teniente coronel de Infantería, don Aurelio Matillas.

Disponiendo que el capitán de Estado Mayor, don Francisco Rodríguez Martínez, pasen de la Comandancia Militar de Canarias a la tercera División, y el también capitán de Estado Mayor, don José Ardieta López, a la séptima División.

Disponiendo que a la Olimpiada de Berlín acudan dos equipos de Caballería.

POR CABLE

Los acuerdos de la Asamblea Canario-Peninsular

MADRID.—El viernes tuvo lugar en el Ministerio de Agricultura la segunda sesión de la Asamblea convocada por el Centro Canario-Peninsular.

Presidió el ex ministro de Obras Públicas, don Rafael Guerra del Río, asistiendo numerosos elementos de Canarias y de varias provincias peninsulares.

Discusión de las ponencias

Después de leídas las ponencias fueron discutidas con gran amplitud, interviniendo el diputado por Las Palmas, señor Valle y Gracia; el diputado por Tenerife, señor Benítez de Lugo; el señor Badía, representante catalán; el duque de Canalejas, representante por Levante; el señor Batlle, representante de los algodoneros; el diputado señor Junco Toral; don Felipe de la Nuez, representante de la Patronal de Las Palmas y presidente del Sindicato Unión Agrícola de Las Palmas, y, por último, el presidente de la Asamblea, señor Guerra del Río.

Según referencia, los reunidos llegaron a un acuerdo, por lo cual se designarán las conclusiones definitivas.

La exportación a Canarias de productos peninsulares

A continuación se comenzó a discutir la ponencia sobre la exportación de los productos peninsulares a Canarias.

Los oradores se manifestaron vivamente, suspendiéndose la discusión, por la hora avanzada.

La sesión se reanudará después de las siete de la tarde.

En el Consejo de ministros

En el Consejo de ministros celebrado el mismo día se habló extensamente de la situación de Canarias. Se refirió a la asamblea que se celebraba en el Ministerio de Agricultura para tratar de las cuestiones de vital interés para las islas, pues el Gobierno desea que se llegue a encontrar fórmulas de acuerdo que permitan llevar a la realización cuantas ofrezcan la resolución de los conflictos existentes.

El Gobierno abordará la cuestión inmediatamente.

El ministro de Industria dió amplia cuenta del resultado de la Asamblea, mostrándose también interesado en las ponencias de los organismos representados en la misma, cuya capacidad está bien probada.

Respecto a los problemas actuales en relación con la economía nacional, el señor Alvarez Buylla dijo que los auxilios que se ofrecerán a los productos frescos canarios serán para los importados a la Península.

Los asambleístas hacen entrega de las conclusiones al ministro de Industria

Madrid, 27.24.—A mediodía visitaron al ministro de Industria los elementos de la Comisión de la Asamblea Canario-Peninsular, a fin de hacerle entrega de las conclusiones de la misma.

Formaban la Comisión los señores Cabrera, Betancort, de la Torre, exportadores; el señor de la Nuez, representante del Sindicato Unión Agrícola de Las Palmas y de la Patronal de la misma ciudad; el secretario y presidente del Centro Canario-Peninsular; el presidente de la Junta del Paro de la Generalidad; el representante del Colegio Oficial de Agentes Comerciales de Las Palmas; el presidente del Cabildo Insular de Tenerife y los diputados señores Benítez de Lugo, Guerra del Río y Valle.

El ministro prometió estudiar las conclusiones con la máxima atención, a fin de realizarlas. Son las siguientes:

LOS TRANSPORTES DE FRUTOS A LOS PUERTOS PENINSULARES

Resulta gravoso este transporte y constituye un obstáculo para la colocación de la fruta en condiciones remuneradoras. Los barcos de las líneas subvencionadas, por estar mal acondicionados para ese transporte y por la combinación de rutas, entregan la fruta averiada. Los fletes son excesivos. Igualmente ocurre a la exportación peninsular.

La Asamblea estima que debe solicitarse del Estado la reducción de fletes en las compañías subvencionadas en un cincuenta por ciento y la reducción de los gastos de carga y descarga. Si esto no se lograse, el Centro Canario-Peninsular formulará un proyecto para crear una flota frutera.

PASAJES

Los pasajes entre los puertos canarios son también elevados para las líneas subvencionadas, cuyo fin es acrecentar las relaciones entre la región apartada y el núcleo nacional.

Se pide la rebaja de un 25 por ciento y rebajas especiales, a fin de orientar hacia las islas el turismo español e internacional.

TARIFAS FERROVIARIAS

La Asamblea solicita la reducción de las actuales, a base de un tipo kilométrico por fracciones de un kilómetro, equivalentes al establecido entre Alicante y Madrid, con objeto de difundir los productos canarios en todos los ámbitos del país.

IMPUESTOS INTERIORES

Los frutos de las dos provincias españolas del Archipiélago canario destinados a las clases populares, no pueden considerarse en España como exóticos ni como productos de lujo, a los efectos de arbitrios locales, provinciales o regionales.

CREDITO AGRICOLA

La agricultura canaria necesita del apoyo crediticio para poder salir de la situación angustiosa en que se halla.

La Asamblea proclama la necesidad de procurar el crédito para la agricultura y encarga al Centro Canario-Peninsular preste su decidido concurso a toda iniciativa que estime práctica para el logro de este objetivo.

CONSERVAS DE PESCADO

La Asamblea, ante el hecho de gravarse la introducción en la Península de las conservas de pescado canario cogido y preparado por españoles y con aceites españoles, acuerda solicitar que a la disposición séptima del Arancel, que admite libre de derechos el pescado salado seco de las islas, sean adicionadas las conservas de pescado, sin más exacción arancelaria que la relativa a envases si éstos no son nacionales.

TABACOS

La explotación de plantaciones tabaqueras y la fabricación de labores de tabacos canarios constituyen el problema económico de más interés de las islas.

La Asamblea hace constar su voto favorable a cuantas medidas faciliten el desarrollo agrícola y manufacturero del tabaco canario y señala a la consideración del Poder público la conveniencia de su consumo en la Península, para que los fabricantes del Archipiélago canario puedan acreditar sus marcas como hacen los productores extranjeros.

OBREROS Y VENDEDORES EXTRANJEROS

Ante el perjuicio que causan a los españoles y canarios los extranjeros residentes en las islas, la Asamblea acuerda señalar al Gobierno y a las corporaciones públicas, la necesidad de que se exija el más exacto cumplimiento de la legislación prevista para los trabajadores extranjeros, evitándose la competencia ilícita que perjudica al comercio español en el Archipiélago.

EXPORTACION DE PRODUCTOS PENINSULARES A CANARIAS

La Asamblea acuerda interesar del Gobierno la implantación de una política estatal de primas a la venta de los productos peninsulares en Canarias en la cuantía necesaria y a cargo del Estado, a fin de que sea posible la preferencia del comercio canario hacia la producción peninsular, en los términos que no cause sensible encarecimiento el costo de la vida en Canarias.

PROTECCION A LOS PRODUCTOS PENINSULARES EN EL ARCHIPIELAGO

Los delegados de los sectores industriales y comerciales de la Peninsula, representados en la Asamblea, han expuestos a los representantes canarios la urgencia de arbitrar medidas que establezcan la más estrecha vinculación entre la industria y comercio peninsulares y de las islas. A estos efectos, sugieren la posibilidad de una autorización no impositiva del Estado a las dos Mancomunidades de Cabildos Insulares, para que éstos puedan aplicar los arbitrios a la introducción en el país de las mercancías procedentes de las naciones que no consumen productos de Canarias, o a las que se introduzcan en las islas a precios notoriamente desvalorizados en relación a los que rigen en el mercado internacional.

Estos arbitrios los recaudarán los Cabildos respectivos, invirtiéndolos en aliviar el paro obrero, a compensaciones, etc.

Dolores de muelas

Tales dolores requieren un calmante especialmente elaborado para vencer los dolores más intensos. Este remedio especial contra dolores es el Veramon, que une a su eficacia una innocuidad absoluta, por lo que puede ser administrado también a niños y ancianos.

VERAMON

Tubos de 10 y 20 tabl. sobre de 2 tabletas

Ultimas noticias

En Francia se solucionan unas huelgas y se declaran otras

LA SITUACION EN FRANCIA

París, 27.—El número de huelguistas se eleva a 153.000, secundados por los pescadores de Rolland, que han puesto banderas rojas en sus buques.

En Pau se ha declarado una huelga de obreros españoles, ocupando las fábricas.

En Marsella y Ruoen han terminado las huelgas.

LA OCULTACION DE HABERES

París, 27.—La Cámara ha votado un proyecto agravando las penas por ocultación de haberes en el extranjero.

La multa será igual al valor de la cantidad ocultada.

UN ACUERDO COMERCIAL ITALO-ALEMAN

Roma, 27.—Asegúrase que entre Italia y Alemania se ha establecido un nuevo acuerdo comercial, que será firmado en breve por el señor Mussolini.

SE HALLA ENFERMA UNA HIJA DEL DUCE

Roma, 27.—El señor Mussolini ha marchado a Riccione para visitar a su hija Ana María, que se halla gravemente enferma por un ataque de meningitis.

LA ACTIVIDAD INTERNACIONAL EN GINEBRA

Ginebra, 27.—El señor Eden ha conferenciado con los delegados de Rusia y Turquía.

El ministro de Relaciones Exteriores francés conferenció también con el representante de Polonia, quien confirmó la resolución de su país de levantar las sanciones.

EL VERANEO DEL PAPA

Ciudad del Vaticano, 27.—El martes marchará el Papa a Castelgandolfo, donde pasará la temporada de verano hasta octubre.

LAS ELECCIONES EN LOS ESTADOS UNIDOS

Filadelfia, 27.—Ha sido elegido candidato para la vicepresidencia de la República el actual vicepresidente, John Garner.

LA RETIRADA DE NICARAGUA DE LA S. DE N.

Managua, 27.—Asegúrase que la retirada de Nicaragua de Ginebra es porque el Gobierno ha estimado que la Sociedad de Naciones no le sirve para nada.

El presidente, Somoza, ha manifestado que nada tiene que hacer Nicaragua en Europa, mostrándose partidario de formar una Sociedad de Naciones americanas.

EL RAID DE LOS AVIADORES FILIPINOS

Bagdad, 27.—Los aviadores filipinos Arnaiz y Calvo se elevaron esta mañana con rumbo al Cairo.

El lunes se proponen llegar a Atenas.

CAMPESINOS CONTRA POLICIAS

Belgrado, 27.—Quinientos campesinos de Cetigne agredieron a pedradas a la policía que intentó disolverlos.

La fuerza pública disparó, resultando dos muertos y 16 heridos.

Se practicaron veinte detenciones.

CORRIDAS DE TOROS EN CUBA

Habana, 27.—El Departamento de Turismo ha comenzado la campaña para legalizar las corridas de toros.

Café Restaurant "La Parada"

PROPIEDAD DE MANUEL GONZALEZ VIERA. -- Plaza del Doctor Olivera, 8. TELEFONO 1558.--LA LAGUNA

MENU PARA EL DIA 28 DE JUNIO DE 1936

Entremeses variados.	Pierna de cerdo asada.
Sopa.	Carne de cerdo en adobo.
Huevos a la Turca.	Ragout de vaca.
Huevos Opera.	Chuletas de cerdo.
Tortilla Lionesa.	Lengua con tomates.
Brota a la orden.	Riñones al Jerez.
Cabrillas fritas.	Sesos a la Romana.
Calamares rellenos.	Pichones en Clanfaina.
Cangrejos con mayonesa.	Pollo asado.
Callos a la Andaluza.	Bisteack de solomillo.
Bacalao a la Vizcaína.	Postres: Frutas variadas.
Arroz con pollo.	Mantecado.

RESERVADOS PARA FAMILIAS CON ENTRADA INDEPENDIENTE DEL BAR.

LIBE'R

Academia de Corte y confección Sistema Martí

HORAS DE CLASE, DE 9 A 1 Y DE 2 A 6.
ESPECIAL PARA EMPLEADAS, DE 6 A 8.
SE CORTAN Y PRUEBAN TRAJES, ESPECIALIDAD EN TRAJES DE NOVIA Y NOCHE.

Sol, 55, piso bajo

Ministerio de Cultura 2010