AÑO XXIV.—NUMERO 8.895

MIERCOLES, 15 DE FEBRERO DE 1933.—Santos del día: San Faustino. Santos de mañana: San Elías. Temperatura máxima de ayer: 26'8. Mínima: 17'7. Dirección del viento, NE. Estado del cielo, despejado. Mar, tranquilo.

La Prensa

MIERCOLES, 15 DE FEBRERO DE 1933

OFICINAS: VALENTIN SANZ, NUMERO 15

DIARIO DE LA MAÑANA—SANTA CRUZ DE TENERIFE

FRANQUEO CONCERTADO.—APARTADO, 97

En la forma de una nube de anochecer, sobre Poniente, he descifrado el jeroglífico de un porvenir glorioso. Y en mi sueño de esta noche he visto pasar al Precursor...

GABRIEL ALOMAR

HEMEROTECA P. MUNICIPAL
Santa Cruz de Tenerife

Humorísmo y política

Unas reflexiones del señor Ossorio y Gallardo

Un anticipo telegráfico de estas declaraciones dimos a nuestros lectores hace varios días, cuando las hizo el señor Ossorio y Gallardo.

Las publicamos hoy con extensión, recogidas del periódico donde las hizo, por el indudable interés que encierran en el orden político.

Don Angel Ossorio y Gallardo ha hecho unas declaraciones que han sido muy comentadas.

He aquí algunos de los principales párrafos de ellas:

—¿Cree usted en la posibilidad cercana de un Gobierno conservador?

—No lo permita Dios. Los que tal desean, ¿se han dado cuenta de lo que sería la reacción de las falanges izquierdistas cuando se les dijera que la República no toleraba ni el leve balbuceo de izquierdas que en la legislación apunta?

Es necesario perseverar en la vía de izquierda todo el tiempo necesario para que recojan el fruto los propios izquierdistas.

¿No advierte cómo ahora hay días en que ellos mismos piden que se apresure la formación de las derechas republicanas? Eso hace seis meses hubiera parecido imposible, y hoy se ve como cosa normal.

Aguardemos más tiempo y se acentuará el clamor.

Entonces la derecha podrá gobernar por imperio de la necesidad y con plenitud de prestigio.

Apresurarlo inoportunamente, sería frustrar el intento en daño de la derecha y centuplicar la fuerza de izquierdas.

¿Qué Gobierno de conciliación y arbitraje podría venir por la cesación de la conjunción republicano-socialista?

O uno de todos los republicanos de izquierda, incluso los radicales, para continuar la política del señor Azaña (excepto en lo jurídico, donde lo ha hecho muy mal, y debe enmendarse), o uno de izquierda, derecha y centro, presidido por un hombre neutral, falto de partido y de ambición.

Sería preferible el primero, porque ese segundo sería un Gabinete de misión limitada y vida efímera.

—¿Qué partidos y hombres definen a su juicio en la hora presente las ideas que usted ha defendido a lo largo de su vida pública?

—En lo social, el grupo de la democracia cristiana, que es apolítico.

En lo político, Maura ha heredado buena parte de la doctrina de su padre; pero si se mira despacio, quien está más cerca del sentido político de don Antonio Maura es don Manuel Azaña.

El modo que el señor Azaña tiene de concebir la misión del jefe del Estado, la autoridad del Parlamento y la dignidad del Ministerio, es maurismo puro. Repito la excepción del sentido jurídico, en lo cual Azaña es la antítesis de Maura.

—¿Su juicio sobre el debate político y sus actores?

—El debate político de ayer es una de tantas incongruencias como se dan en nuestra vida pública. Verá usted. Todos nos quejábamos de que las Cortes no servían para nada, de que la política se hacía entre bastidores y era un puro engaño, que cuatro señores se ponían de acuerdo y hacían lo que les daba la gana, porque el rey maniobraba a su antojo utilizando peones adictos para imponerse al Parlamento y al Gobierno, etc., etc.

Pues bien; llega la República, surge un gobernante que no anda en conciliábulos, que mantiene al jefe del Estado en su función constitucional, que proclama su respeto al Parlamento y dice que no obedecerá sino sus mandatos y que sólo se irá cuando el Parlamento lo derrote... ¡Y nos ponemos furiosos contra él diciendo que a nosotros no nos importa el Parlamento y que lo interesante es "el ambiente" y que se lo vamos a contar al jefe del Estado para que éste suplante la acción del Congreso y arme una crisis de las que antes llamábamos orientales, y puesto al habla con el jefe de la oposición haciendo la zancadilla al Gobierno y al Parlamento.

Todos nos quejábamos de los Gobiernos de dos meses y de las Cortes de un año, y decíamos que así no se podía vivir y que sin estabilidad no había Gobierno posible.

Pues en cuanto unos ministros se sostienen dos años y un Parlamento año y medio, gritamos como energúmenos y pedimos sobre todo que se marche el Gobierno, que se disuelvan las Cortes y volvamos al quita y pon que desprestigió a la monarquía.

Salimos ahora con que las Cortes se disuelvan en cuanto alguno diga que el ambiente está contra ellas, olvidándonos de que las Cortes se eligen para cuatro años, de que tienen su expresión normal los cambios de ambiente en la nueva elección ordinaria y de que la disolución anticipada por el jefe del Estado es cosa tan grave que a la segunda vez que lo haga en el transcurso de los seis años de su mandato, le puede costar la destitución.

Ayer no me enfadé, me rejuvenecí con el discurso selectísimo que don Alejandro con la amenaza de obstrucción para todo. (¡Es decir, por lo mismo que él reputa urgente como la ley del Tribunal de Garantías y la electoral!), se entrega el porvenir de España al ambiente en la constante e irreverente alusión al presidente de la República...

Todo, todo me quitaba cuarenta años de encima. Veía a Moret y a Villaverde y a Vega de Armijo, leía un terrible artículo de Gasset en "El Imparcial", escuchaba las adulaciones a la reina regente, sentía el choclear de unas espuelas y el caballero con una levita entallada y una chistera de ocho reflejos; en el Español representaban "Vida alegre y muerte triste", y en los jardines del Buen Retiro se elevaba un globo...

ARGONAUTAS DEL SIGLO XX

El capitán Andersen, que salió de Tenerife en una pequeña embarcación, ha llegado a Nueva Zelanda

Recordarán nuestros lectores al capitán Knud Andersen, del balandro "Monsunen". Salió de nuestro puerto para emprender una verdadera aventura náutica, con su pequeña embarcación.

Además, el capitán Andersen tiene a sus familiares en Tenerife, pendientes del final de ese gran viaje por todos los mares.

Durante su estancia entre nosotros, el capitán danés conquistó muchas simpatías. Es un hombre culto, un escritor de primer orden en la producción literaria de su país. En esta Redacción tenemos, como recuerdo de su paso, algunos volúmenes de obras suyas, conque gentilmente nos obsequió.

Y ahora, al cabo de los meses, recibimos noticias de la vida del bravo capitán. Llega a nosotros un ejemplar del periódico "The Evening Post", de Wellington, refiriendo la llegada de Andersen y sus aventuras por los mares desde su partida de Tenerife.

Reproducimos, pues, de dicho periódico de Nueva Zelanda, el relato informativo que hace, avalado con varias fotografías. Y hacemos votos porque el capitán del "Monsunen" termine su aventura sin contratiempos.

Reparaciones en puerto

Cuando el balandro danés "Monsunen", de 57 toneladas, salió de Copenhague el 8 de junio, el piloto y propietario, capitán Knud Andersen, intentó batir un "record" alrededor del mundo, sin parar en puerto alguno. Llegó a Tenerife, lugar de residencia de su familia, y ahora ha llegado a Wellington para efectuar reparaciones en su barco.

El "Monsunen" arribó hoy por la mañana (octubre 21-1932) a Wellington y atracó al dique número 8 de Queen.

Aún no sabemos el tiempo que el balandro invertirá en esta operación, ni tampoco la manera o forma en que han de llevarse a cabo los trabajos.

El capitán Anderson es uno de los más leídos autores de Dinamarca y a la vez corresponsal de varios periódicos daneses.

Dedica parte de su tiempo en las travesías a escribir. Su balandro fué construído en 1895, habiéndose empleado con anterioridad como barco pesquero francés y utilizado en aguas del Norte del Atlántico, Canal inglés y Mar del Norte, en excursiones y expediciones de pesca.

El capitán Andersen es su dueño desde hace cuatro años, e hizo ya otro viaje en él en compañía de cinco personas—el patrón, tres marineros y un cocinero—. El gusto literario del capitán Andersen se destaca principalmente en viajes por el mar.

Mal tiempo

El arribo a las playas de Tenerife fué el 4 de julio. El capitán visitó a su esposa y tres hijos. Salió de aquel puerto el día 12 de julio. Cuando el "Monsunen" estaba al Sur de Cabo Verde, atravesó un fuerte viento sureste.

El capitán se esforzó en poner proa a Tristán da Cunha, descripta como una de las más solitarias colonias inglesas en el mundo. El motivo de esto es que rara vez un barco llega a esa isla, pues en caso de enfermedades no hay quien reciba asistencia del otro lado del mundo.

En el viaje anterior el "Monsunen" llegó a la referida isla y allí enfermaron dos hombres. Uno de ellos estuvo enfermo cuatro años. Después de la salida del "Monsunen" ningún otro barco apareció por Tristán da Cunha en 22 meses, y fué después cuando el "H. M. S. Carlyle" visitó la isla. El capitán Andersen trató durante tres días, a toda vela, de retornar al puerto, sin éxito alguno.

Después de dejar la jurisdicción de la Isla Tristán da Cunha, el "Monsunen" corrió un formidable temporal y las roturas o filtraciones que ya tenía el barco, empeoraron.

El capitán llegó al fin a la bahía de "Storm", cerca de Hobart. Mientras el barco hizo estancia, los marineros calafatearon bien el balandro, poniendo buenos parches en la línea del agua.

En busca del "Kobenhavn"

Antes de salir el capitán para Copenhague, fué abordado por gran número de personas, haciéndosele muchas preguntas sobre la pérdida del "Kobenhavn", un gran balandro de cinco mástiles, el mayor velero del mundo.

En un viaje a Australia, en el que llevaba a bordo ochenta jóvenes, algunos de las familias danesas más distinguidas, desapareció.

Algunos de los familiares y amigos de las víctimas estaban en la creencia de que se hallarían en alguna isla extraña los referidos náufragos.

El capitán Andersen visitó con tal motivo la isla Auckland, pero no encontró allí señales de que hubiera habido ningún naufragio. La opinión del capitán, con respecto al "Kovenhavn", es que al zozobrar la embarcación perecieron todos ahogados.

Cuando el "Monsunen" estaba a mil millas del suroeste de Nueva Zelanda, un noroeste apareció de súbito y las averías de su balandro crecieron por momentos, empeorando la situación. La tripulación estuvo bombeando día y noche por espacio de doce días. El total de agua bombeada era de cien toneladas diarias aproximadamente. En esta situación deseperada el capitán siguió rumbo a la costa más cercana, y llegó a Wellington.

A la salida de Wellington, proseguirá con rumbo a Dinamarca por la vía de Cape Horn. Espera llegar a casa dentro de unos cinco meses.

Viajes posteriores

En viajes anteriores, el capitán fué acompañado por su esposa e hijos, habiendo navegado 25.000 millas. El itinerario fué de Copenhague a Buenos Aires-Tristán da Cunha—donde enfermaron los dos hombres a que hacemos referencia—, Cape Town, Santa Elena, Ascensión, Barbados, Santo Tomás de las Antillas, New York y retorno a Dinamarca. El "Monsunen" lleva velas solamente.

(Traducido al español por A. L. F.)

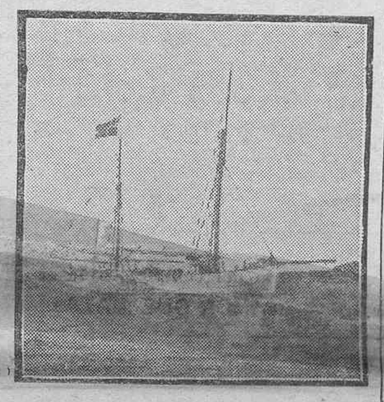

Hace medio siglo que murió Wágner

Se celebra ahora el cincuenta aniversario de la muerte de Ricardo Wagner, el coloso de la Música. En el mundo entero se dan representaciones de sus grandes poemas dramáticos. La memoria de uno de los hombres más célebres se trae al primer término. Y en la "foto" reproducimos uno de los "affiches" que, en número de muchos millares, se han distribuído por toda Alemania, invitando al pueblo a su-

marse al homenaje y anunciando infinidad de espectáculos musicales, conferencias, etc.

Después de una vida inquieta murió Wagner, a los 70 años, lejos de su patria, en Venecia, el 13 de febrero de 1883. Era ya un triunfador. Gozaba el bienestar pleno, después de muchas luchas.

Como todos los grandes hombres, a Wagner le persiguió primero la indiferencia, luego la envidia. Pero se impuso y conoció un triunfo que muy pocos han logrado.

En su vida hay tema para un anecdotario copioso y sobre su música se han escrito las más apasionadas y encontradas páginas. De un modo o de otro, la obra de Wagner ha pasado a la historia, para veneración de unos y negación de otros.

En la hora presente, al recordarla con ocasión del cincuentenario, cederá la polémica y sera unánime el homenaje. Wagnerianos y antiwagnerianos reconocen su talla ingente de artista genial y le aplaudirán su grandeza en el acierto o en el yerro.

Ante el próximo crucero de turismo por los grandes puertos del Atlántico

"CANARIAS ABRE SUS PUERTAS A EUROPA"

En todos los folletos, en todos los programas y carteles anunciadores del próximo crucero turístico por los grandes puertos españoles del Atlántico, organizado por la Agencia de Viajes Carco bajo la advocación tutelar del Patronato Nacional de Turismo, figurará este lema atractivo e incitador: "Canarias abre sus puertas a Europa". Y en todos, sin otras diferencias que aquellas de tamaño y tono que impongan las dimensiones del "affiche" o del folleto, aparecerá la visión esplendorosa, cuasi tropical, del Valle de la Orotava, con el Teide nevado por cimera, a través de una ancha puerta de talla colonial canaria cuyas hojas entreabre, en ademán de oferta y agasajo, una primorosa "maguita" con el vernáculo atuendo por atavío.

Y así, ese aspecto singular y sugerente de las Islas—único quizá en el vasto panorama de los paisajes del Mundo—inundará estos días, prestigiado por el Arte, todos los centros turísticos de Europa, y especialmente de España (hoteles, agencias, dancings, teatros, bares y cabarets), como una lluvia divulgadora y cordial. Y ese viaje de conjunto—trescientos o más viajeros, procedentes de Madrid, París, Berlín, Barcelona, Valencia y Palma de Mallorca—, cuyo proyecto cuando todavía no era más que una aspiración largamente acariciada, nos cupo la satisfacción de anunciar a los lectores de LA PRENSA, va a ser un hecho al fin.

Los Cabildos de Tenerife y de Las Palmas, comprensivos y celosos, parece que han acogido con vivo y plausible interés la idea, y el Patronato Nacional de Turismo, compenetrado también de su importancia en el momento y de su trascendencia en el futuro, se dispone asimismo a brindarle el apoyo más decidido y alentador. ¿Qué falta, pues? Nada. Lo que media entre el propósito—el buen propósito—y el hecho consumado. No hay más, por consiguiente, que lanzarse confiados a la empresa, de mano de la Agencia Carco, vieja y universal conocedora de todas las rutas de la Tierra, en su peregrina misión de ofrecer a la contemplación admirativa del turista todos cuantos deleites y bellezas pueden interesarle a su emoción o a su regalo.

"Canarias abre sus puertas a Europa". Tiene la frase una expresión tan plástica y sugeridora, que vemos ya, a través de esa puerta de talla colonial canaria adentrarse, junto con el tropel abigarrado y bullicioso de los turistas, sembradores de una riqueza nueva para las Islas, a toda la vasta cultura del Oriente, remozada, estilizada sobre la base inmutable de las normas clásicas, como una bailarina de ahora, una "tanagra" ideal, que danzara sobre los tejuelos de la Biblia.

Corrientes de oro y de cultura—la doble riqueza—buscan ahora el cuenco ignorado de las Islas, encauzadas diestramente por la Agencia Carco, que de antiguo tiene ya acreditado su interés hacia Canarias, exhibiendo en sus vitrinas de la calle del Barquillo múltiples fotografías de nuestros paisajes típicos y detalles curiosísimos de las labores del agro, cultivos y empaquetados, así como la originalidad de nuestros deportes, fiestas y romerías.

En esta primera expedición—que se anuncia para el mes de marzo próximo, iniciadora de otras que serán regulares y periódicas—irá a Canarias el gerente de la empresa de Hoteles Reunidos, con la misión de estudiar sobre el terreno la posibilidad de construir un verdadero "gran hotel" en Tenerife, donde tan falto se está de la posibilidad de ofrecer al viajero actual todas aquellas comodidades que exige el refinado confort moderno. Apuntamos el detalle, sin perjuicio de dejar para otro día el adecuado comentario, para que se vea hasta qué punto el barón de Carondelet, verdadero autor y animador del viaje que habrá de dirigir personalmente, se preocupa de que estas expediciones que ahora se inician, ofrezcan, en un futuro no lejano, todo el exquisito regalo de comodidad que el más exigente de los viajeros pudiera apetecer.

Otro aspecto del viaje, tan interesante, cuando menos, como el de iniciar la corriente del turismo nacional hacia Canarias, es el de despertar igualmente la curiosidad y el interés de Canarias hacia el territorio nacional. El proyecto figura—¿cómo no?—en el programa del distinguido director de "Carco", quien se propone facilitar por todos los medios—los económicos, obteniendo grandes rebajas en los precios del pasaje; los de traslado, disponiendo un buque especial cuantas veces se considere necesario, y los turísticos, bajo su dirección—la visita de la sociedad isleña a la Península, ávida como está de conocer, no en forma enoemática como hasta ahora, sino por sus propios ojos y a flor de sensibilidad, todo el tesoro de inagotables maravillas que ofrece España a la admiración de las gentes.

Y, por último, heraldos y pregoneros de nuestras incontables bellezas insulares van a ser, en esta expedición del mes de marzo, algunas de las más destacadas figuras del periodismo europeo. París y Berlín enviarán los suyos—especialmente invitados por la Agencia Carco—, y de Madrid, entre otros, irá el insigne Fernández Flórez, maestro de humorismo e infatigable captador de horizontes y emociones.

Ildefonso MAFFIOTTE

Madrid, febrero de 1933.

Un grupo de concurrentes al banquete organizado por el Partido Radical Socialista, para celebrar la fecha del 11 de febrero, aniversario de la primera República Española. (Foto Garriga).

Una anécdota

Al decir del «New-York Times», el gran diario estadounidense, Machado, que ha impuesto en Cuba el régimen del terror, ha hecho fusilar a unos doscientos estudiantes mediante la aplicación de una ley especial que permite disparar, sin previo aviso, contra cualquier sospechoso.

Comentando ayer estas sangrientas tropelías en la «Maison Dorée» cierto opulento negociante retirado ya, que hizo su fortuna en América, decía con cierta condescendencia a sus compañeros de peña que le escuchaban asombrados:

—Eso no tiene nada de particular; lo da aquel continente. Yo conocí a cierto presidente de una republiquilla centroamericana, hombre de acendrado espíritu religioso, que tenía la costumbre en Viernes Santos de lavar los pies, en señal de humildad, a doce soldados de su guardia. Después los sentaba a su mesa y les daba un suculento banquete. En este iba atribuyendo a cada soldado el nombre de un apóstol: «Tú eres Juan, tú eres Marcos, tú eres Pedro, tú eres Matías», y así hasta once apóstoles. El soldado que se quedaba sin nombre, pues eran doce los comensales preguntaba:

—Diga, Jefe. Y yo ¿quién soy?

—Tú eres Judas—respondía el presidente—un renegado, un sinvergüenza.

Y le hacía fusilar inmediatamente.

Se acuerda expropiar todas las tierras de Romanones

El Consejo Ordenador de la Economía Nacional, en reunión celebrada, acordó expropiar todas las tierras propiedad del ex conde de Romanones, denegando, por consiguiente, el recurso que tenía presentado para que se le considerase exceptuado de la medida por sus servicios prestados a la patria. En consecuencia, al ex conde de Romanones se le expropiarán todas las fincas que posee, dada su calidad de grande de España, dejándole únicamente trescientas hectáreas.

Ministerio de Cultura 2010

el cine

"Primavera en Otoño", por Catalina Bárcena

El cine parlante hispano, que en sus albores apenas si tuvo luz propia, se hubiera apagado en Hollywood, irremisiblemente, de no haber acudido a encenderle y avivar su llama moribunda la soberana actriz Catalina Bárcena y el comediógrafo maestro Gregorio Martínez Sierra. Hasta que ellos no llegaron a Hollywood todo se había reducido a remedar en español algunas películas norteamericanas, nunca las mejorss, y a ofrecernos la mayoría de ellas interpretadas por mediocres artistas, cuando no por audaces aficionados. La llegada de la Bárcena y de Martínez Sierra, ¡que debieran haber venido un año antes!, marcó el primer paso realmente serio en la ruta de nuestro Cine. Porque, innegablemente, si antes hubo algunos meritísimos esfuerzos aislados, la primera película hispana digna de nuestro arte fué "Mamá".

"Mamá", de autor español e interpretada a la española, conquistó el primer triunfo sólido, positivo, rotundo, para el cine parlante hispano. ¿Y a quiénes se debió ese triunfo? Pues, ante todo, a Gregorio Martínez Sierra, "autor" y "director" de "Mamá"—que Benito Perojo sólo lo fué de nombre—y a Catalina Bárcena, su protagonista, cuyo glorioso prestigio de actriz pasó del escenario a la pantalla con redoblados honores.

Después de "Mamá", que era "arte nuestro", se volvió lamentablemente a la adaptación de películas norteamericanas, con notoria pérdida artística en sus versiones al español, y fué preciso que otra vez se llamase a Catalina Bárcena y a Gregorio Martínez Sierra, en solicitud de una nueva producción de ambos. Y se filmó entonces "Primavera en Otoño", obra que, en la pantalla al menos, ha superado a "Mamá", brindándonos así la segunda y decisiva victoria para el cine parlante hispano.

Con la Bárcena y con Moreno alternan en "Primavera e Otoño", demostrádose una vez más el supremo acierto de Martínez Sierra, la genial Mimí Aguglia, el gentilísimo Raúl Roulién, la encantadora Luana Alcáñiz, el delicioso Julito Peña, la sugestiva Hilda Moreno, el veterano Juan Martínez Plá... ¡Todo un núcleo de brillantes artistas!

"Primavera en Otoño" se filmó en los estudios de Fox, que se gastaron más de ochenta mil dólares en hacer esta película, tan excelente, desde el punto de vista cinematográfico, como la más excelente de las norteamericanas. Esto hay que agradecer a John Stone y a Louis Moore, los dos entusiastas hispanófilos que tanto se esfuerzan por cooperar con Martínez Sierra en favor de nuestro cine parlante.

La tercera gran película española de Fox estuvo a punto de... no ser española. Martínez Sierra, con rasgo que le honra, pidió para Catalina una obra que no fuese de él. Pero no pudo lograrse ninguna de las recomendables, porque a los respectivos autores se lo impedían otros compromisos. Hubo que pensar entonces en alguna buena producción extranjera, no precisamente norteamericana, que mereciese el honor de ser adaptada a nuestro idioma. ¡Más de sesenta fueron cuidadosamente examinadas y discutidas! Pero ninguna de ellas se prestaba al máximo lucimiento de Catalina Bárcena, que es lo deseado por Fox.

Al fin se dió con la más apropiada. Stone y Moore recordaron que uno de los mayores éxitos del teatro extranjero en los Estados Unidos—en inglés, por supuesto—fué el de "The Romantic Young Lady", ¡del propio Martínez Sierra! Y ésta fué la obra elegida: "Sueño de una noche de agosto", que tal es su título en español.

Miguel DE ZARRAGA

Hollywood, 1933.

Las luchas canarias

Agradecimiento

Los organizadores del espectáculo, Luis Pagés, Angel Alvarez ("Angelito") y familiares del luchador beneficiado, Tomás Alberto Martín (Cabo Tomás), testimonian su gratitud al público en general por la benévola acogida que dispensaron con su presencia al encuentro de luchas canarias llevado a efecto el domingo último, en nuestro circo taurino, a beneficio del antiguo luchador ya mencionado, para allegar recursos a fin de que pueda repatriarse desde Cuba a esta capital.

La luchada

Salvo las intervenciones del hoy preciosista, Francisco Marrero (Camurria), podemos asegurar que la luchada careció del emocionante interés que el deporte canario acostumbre a brindarnos.

Ello, no obstante, junto al citado artista, cosecharon igualmente aplausos, Andrés González (El Cañero), Antonio Domínguez (Canarito), Domingo Pérez Abreu, Matías López (El Chochero) y Luis Pagés, venciendo éste por medio de buenas y seguras luchas al formidable "Pollo de las Canteras" y "Pollo de Tegueste".

Consideraciones

Siempre hemos censurado la deficiente dirección de los capitanes de partido, que por ser luchadores ya viejos en estas lides, debieran ante todo cuidar más la elección de los contrincantes, para que no viéramos, como acaeció el domingo, que aún en el primer tercio de la "luchada", ya salieran al "terrero" pugilistas como Cipriano "El Hijo del Guarda" y Luis Pagés, éste, hoy por hoy, el más poderoso puntal de las huestes tinerfeñas. Ello supone, desde luego, la desmoralización por parte de los otros luchadores que, antes de "agarrar", se saben caídos, y es, además, motivo de mal efecto para los buenos aficionados que concurren a presenciar un encuentro lucido y atrayente más que por otra cosa por lo artístico y emocionante de las luchas, lo cual muy pocas veces se logra debido al afán de los directores de brega, de "emperrarse" solamente en sacar más ventaja, sea como sea.

Otro defecto capitalísimo en las "luchadas", y del cual tanto público como reseñistas se lamentan, es la falta de carteleras que con grandes y visibles letras anunciaran el nombre de los pugilistas, medio éste de darlos a conocer y de que el aficionado pueda llevar debidamente un apunte de los encuentros.

Propósitos

El popular artista del "terrero", Angel Alvarez (Angelito), después de terminada la "luchada", tuvo a bien manifestarnos el propósito que le anima de redactar unas bases para celebrar un campeonato de luchas canarias, con el principal atractivo de que sean de un mismo peso los individuos de cada pareja; para lo cual se catalogarán en tres grupos, a saber: De 60 a 65 kilos, el primero; de 70 a 75 kilos, el segundo, y de 80 a 90 y más, el tercero, a fin de que sean igualados en corpulencia y fuerza.

Igualmente se confeccionarán unos equipos para la brega, que consisten en estar unidos el pantalón y la camisa, ropa ésta que irá puesta sobre un mallot, al objeto de lucir una correcta presentación. Asimismo irá el luchador calzado con unos botines de tela para poder libremente jugar el pie y para preservarse de rasguños y molestias del piso.

Felicitamos de antemano al veterano luchador por esta innovación que se propone y que desde luego cuenta con la simpatía y beneplácito de toda la afición.—VERE.

Segundo aniversario de la Señora

Doña Isidora Marrero, Vda. de Marrero

Que falleció el 16 de febrero de 1931

Sus hijos;

Ruegan a sus amistades la recuerden en sus oraciones y asistan a la misa que por su eterno descanso se celebrará el jueves 16 a las 8 y media, en la Iglesia Parroquial de San Francisco, favores que agradecerán profundamente.

Santa Cruz de Tenerife, 15 de febrero de 1933.

SEXTO ANIVERSARIO DE LA SEÑORA

Doña Dolores Ruiz de Arteaga de Rodríguez

Su viudo, don Rómulo Rodríguez, su hija doña Guillermina, su madre, doña Dolores, hermanos, doña Fernanda y don José y demás familia;

Suplican a sus amistades y personas piadosas asistan a las misas que por el eterno descanso de la finada tendrán lugar el día 16 del actual en los templos que se mencionan: Hospital de ancianos, a las 5 y media; Hospitalito de niños, a las 6 menos cuarto; Colegio de la Asunción, a las 6 y media; Siervas de María, a las 7 menos cuarto; Colegio de la Pureza, a las 7; Parroquia de la Concepción, a las 9.

Santa Cruz de Tenerife, 15 de febrero de 1933.

Círculo de Bellas Artes

Gran Baile de Disfraces

Sábado, 18 de Febrero, a las 10'30 de la noche

en el

TEATRO GUIMERA

Precios: PALCOS 75 pesetas

Público: Caballeros 8 ptas. Señoras 3.

Socio: Caballeros 4 ptas. Señoras 1.

Parque Recreativo

A las 6 y cuarto y a las 10. La producción Metro, titulada

TARZAN DE LOS MONOS

Por: Jhonny Weismuller y Mauren O'Sillivan.

A las 6. Gran sección popular con el estreno de la película titulada

«NOCHE DE ANGUSTIAS»

Por: Marcelle Albani y Betty Astor.

CINE LA PAZ.—A las 8. La producción sonora musical, titulada

«NAPOLES CANTA»

Por: Malcolm Too y Anna Mary.

A las 10. Estreno, de la producción

«CATOLICISMO»

Por: Charlotte Susa y Gustav Froelich.

Estreno del complemento,

«AMOR QUE MATA»

Royal Victoria

Hoy a las 6'15 y a las 10.—ESTRENO de la película hablada y cantada en español, titulada

«EL SABOR DE LA GLORIA»

El diálogo de varias escenas de esta película está hecho por dobles, resultando este muy defectuoso. En cambio tiene magníficas corridas de toros y buenos cantos andaluces.

Mañana jueves en la sección especial programa FOX totalmente en español,

"MARIDO Y MUJER"

Cine Numancia

Hoy a las 6'30 y a las 10.—Ultima exhibición de la película, tan elogiada por la crítica

EL SECRETO DEL ABOGADO

Por Clive Brook, Charles Rogers, Richard Arleu, Fray Wray y Jean Arthur.

Es un sorprendente film Paramount

Teatro Leal

A las 6 y 30 y 9 30—La producción sonora

"ESTUDIANTINA"

por Ramón Novarro

CINE AVENIDA

Hoy a las 9.—ESTRENO de producción sonora film, titulada

«LA TRATA DE BLANCAS»

Y un complemento sonoro.

Próximo estreno, «ERASE UNA VEZ UN VALS» formidable opereta de FRANZ LEHAR.

Empresa Nixon

CINE TOSCAL.—A las 8. Por última vez. La producción sonora,

«AGUANTA MECHA»

Por: W. Lightner, J. Brown, G. Carpentier y todas las bellas girls de Warner.

Como fin de fiesta se pondrá el complemento sonoro del cuarteto «Don Alberto», ejecutando bonitos tangos.

A las 10. Estreno de la superproducción Vitaphon presentando al violinista Mischa Helman acompañado al piano por Josef Bonimen que ejecutará «HUMORESQUE» y «GAVOTTE» y estreno de la superproducción Warner Bros Vitaphon totalmente hablada y musical, humorística, titulada

«LA DULCE KETTY»

Por: Warner Bros y First National.

CINE SAN SEBASTIAN.—A las 8 y a las 10. La película, titulada

"ENFERMERAS DE GUERRA"

Por: Robert Montgomery, Anita Page, Marie Prevost y Robert Ames.

Nota.—En la función de las 10 se pondrá un complemento cómico en 2 partes por los célebres perros.

Banco Hipotecario de España

Debiendo llegar en breve el Inspector que ha de visitar las propiedades rústicas o urbanas que se ofrezcan en garantía de los préstamos que se soliciten, los propietarios pueden dirigirse a las oficinas calle del General O' Donnel número 5 moderno (al lado de la Plaza 25 de julio) donde se les dará toda clase de informes. TELEFONO, 138.

CONFLICTOS SOCIALES

Manifestaciones del gobernador

Al recibir anoche el gobernador civil a los periodistas, les dió cuenta del conflicto planteado en la fábrica de tabacos del industrial de esta plaza, don Manuel Reyes.

La primera autoridad refirió con todo detalle los pormenores del asunto, planteado en los siguientes términos:

En el mes de octubre del pasado año, el señor Reyes tuvo que prescindir de cinco de sus operarias, por haber disminuído el negocio y no permitírselo la situación económica de la fábrica, detalle éste que ha podido comprobar el gobernador.

En el pasado mes de enero se requirió la intervención del gobernador para buscar una solución al asunto, dando el señor Gil Tirado tres fórmulas, todas viables, que fueron rechazadas por la representación obrera. Una de dichas fórmulas se refería al turno trimestral en la fábrica, ya que no podía ser de distinta forma; en otra se exponía la posibilidad de trabajar dichas operarias en otras fábricas donde hay más faena, y en la última se daba también como solución el que fueran empleadas en el taller colectivo que tienen los obreros tabaqueros.

Así las cosas, el día 10 recibe el gobernador un oficio del Sindicato de obreros tabaqueros, en el que le comunica que por acuerdo de una Asamblea celebrada el día 3 del actual, había acordado declarar la huelga parcial en la fábrica del señor Reyes.

El gobernador, con fecha 13, ha contestado a dicho oficio, declarando ilegal la huelga, que parece tener propósito deliberado de un boicot, y está dispuesto a seguir adelante con todas las consecuencias que acarrée la actitud del Sindicato.

Ayer llamó la primera autoridad a su despacho al señor Reyes, diciéndole que amparaba la libertad de trabajo en su fábrica, pues se trataba de una huelga ilegal, y que si los obreros tabaqueros se negaban a trabajar en su industria, se lo comunicara para adoptar las resoluciones del caso, pues está convencido que no se trata de un despido caprichoso, sino de una merma de las labores que ha obligado a dicho fabricante a reducir el número de operarios, hecho ocurrido desde el pasado mes de octubre.

Teatro Guimerá

Con "La melodía del jazz-band", de Benavente, se despidió anoche de nuestro público la Compañía de comedias de Irene López Heredia y Mariano Asquerino, que tan brillante temporada han realizado en el Guimerá.

La comedia de Benavente, ya conocida de nuestro público, tuvo una interpretación meritísima por la Compañía López Heredia. Como siempre, Irene López Heredia y Mariano Asquerino fueron los artistas inteligentes y precisos, que bordan todas las escenas y dan realce magnífico a la obra. Muy bien Carola Fernangómez, Lis Abrines, Isabel Pallarés, Ignacio Evans y Fernando Fresno, que completaron el cuadro prefecto de los intérpretes.

***

Como fin de fiesta, Rafaelita Haro y Francisco Lecuona cantaron primorosamente el dúo de "La Revoltosa", oyendo al final una gran ovación.

Marino Barreto López

DOCTOR DENTISTA DE LA UNIVERSIDAD DE LA HABANA

Título de Odontólogo de la Universidad Central de Madrid.

Consulta diaria desde las nueve de la mañana hasta las seis de la tarde.

Bernabé Rodríguez número 2.

TELEFONO, 918.

Conferencia del señor Tudela

"Estudio de la situación económica de Tenerife"

Como dijimos anticipadamente, anteayer dió su anunciada conferencia en la Esculea Profesional de Comercio el periodista don Julio Tudela.

En el estrado tomaron asiento los catedráticos señores Pérez Faraudo y Hernández Amador; profesores ayudantes, señorita Candelaria Hernández Espinosa y don Norberto Cejas Zaldívar y los directivos de la Asociación de Estudiantes, señores Arteaga y Rodríguez Benítez (don Eutropio).

Este habló brevemente, en nombre de la Asociación, expresando el agradecimiento de la misma por la asistencia que siguen prestando los estudiantes y trazó la biografía del conferenciante.

En medio de nutridos aplausos, se levantó a hablar el señor Tudela, que comenzó dando las gracias a los escolares por la acogida dispensada, al mismo tiempo que señaló que no podía esperarse de su disertación definiciones científicas de la cuestión, pues no estaba versado debidamente en la ciencia económica para hacerlo así. Sólo soy—añadió—uno de entre los que se dedican a escudriñar el horizonte económico y a recoger las enseñanzas que de ello se deriven.

Entró de lleno en el tema de su disertación "Estudio de la situación económica actual de Tenerife", analizando cada una de las actividades agrícola, industrial y comercial que son su fundamento.

Hizo un detenido estudio principalmente del aspecto agrícola, diciendo que la irrealidad de los cultivos intensivos se pondrá de manifiesto al producirse una crisis por exceso o defecto de producción.

Se extendió en consideraciones sobre la intervención industrial y del comercio en el desarrollo de la economía de la isla, siendo muy aplaudido.

Las Palmas

Una denuncia contra las casas inglesas

La Sociedad del Carbón ha denunciado al Comisario-jefe de policía, que las casas inglesas se están dedicando a telegrafiar a los barcos que han de venir a este Puerto, ordenándoles que cambien de ruta y se aprovisionen en Dakar, San Vicente y La Madera, por estar declarada en esta provincia la huelga general.

El pleito de los carpinteros

Para hoy están citados en el Gobierno civil los patronos carpinteros, a fin de tratar de solucionar el conflicto planteado por el despido de sus trabajadores y cierre de sus talleres.

Necrología

El sábado último dejó de existir el antiguo empleado de este Ayuntamiento don Guillermo Martinón Bonello, que había sido jubilado por haber cumplido la edad reglamenaria.

Durante cincuenta años prestó sus servicios a la Municipalidad.

—En San Mateo falleció el sábado el alcalde de aquel pueblo don Juan Socorro Rodríguez.

—Anteayer falleció en el Carrizal, don Juan Martel Alvarado, venerable párroco de aquel lugar, siendo su muerte muy sentida, tanto en dicho pueblo como en Lagunetas, donde había nacido.

—En el Hospital de San Martín dejó de existir el vigilante del Museo Canario don Juan Izquierdo, víctima del ataque cerebral sufrido el sábado en dicha Sociedad.

Unión de Autobuses Urbanos

Muy pronto esta Sociedad montará un servicio regular, desde las siete la mañana hasta las ocho de la noche, en las siguientes líneas:

LINEA DEL CABO

ITINERARIO: Salida desde el Muelle, Avenida Marítima, Plaza de Alameda, Regla, Pescadores, Los Molinos, San Sebastián, San Carlos, Plaza de la Iglesia, Santo Domingo, Cruz Verde, Plaza de la República, Muelle y viceversa.

LINEA DEL TOSCAL

ITINERARIO: Salida desde el Muelle, Plaza de la República, San Francisco, Saludo, Blanco, San Miguel, Señor de las Tribulaciones, Santiago, San Martín, La Rosa, San José, Muelle y viceversa.

Estos servicios se comenzarán con 4 autobuses, aumentándolos cuando las circunstancias lo requieran. De siete a diez de la mañana estos servicios tendrán el punto de partida desde el Mercado, el de la Línea del Cabo en la calle de Santo Domingo y el del Toscal en el costado Norte del Teatro Guimerá.

LINEA DEL CORREO

En esta línea se aumentará el número de autobuses, haciéndose las salidas con menos intervalos que actualmente y haciendo el recorrido de costumbre hasta la Plaza de Toros, desde donde tomará por Fraternidad, Libertad, Lucas Fernández Navarro, Salamanca, Pablo Iglesia, Rambla 11 de Febrero, Plaza de la Paz y a continuación el recorrido actual.

NOTA. Este servicio comenzará el próximo día 16.

Gecama

GESTION CANARIAS—MADRID

OFICINA DE REPRESENTACION Y GESTION DE INTERESES FRUTEROS.

CASA FRUTERA

FRUTERIA CANARIAS—MADRID

CONDE DUQUE 22.

REPRESENTACION EN CANARIAS— JUAN MUÑOZ PRUNEDA - SANTA CRUZ DE TENERIFE.

LA SUIZA

COMPAÑIA ANONIMA DE SEGUROS GENERALES DE ZURICH

Agente: MARIO LUDELA Y FUMERO

FUNDADA EN 1869

Seguros de transportes e incendios

Garantías de la Cía. en 1.º de enero de 1932

Frs. suizos: 31.244.188'00

Proyectos de ingeniería para toda clase de obras

Aprovechamientos y alumbramientos de Aguas

ESTUDIOS — PRESUPUESTOS — CONSULTAS

Oficinas: Fermín Galán, 17.—Teléfono, 2-7-2.

SANTA CRUZ DE TENERIFE.

Volquetes

Se acaban de recibir para camionetas de una, una y media y dos toneladas, de mecanismo sencillo y calidad inmejorable.

Alberto Camacho.—Dr. Comenge núm.

Ministerio de Cultura 2010

LA VIDA LOCAL

Urbanización de calles y enajenación de solares.--El plan de caminos vecinales aprobados por el Cabildo.--Un edificio para Central Telefónica.--Noticias del Gobierno civil y de los demás Centros oficiales

El alcalde comunicó ayer a los periodistas que habían comenzado las obras de pavimentación de las calles de Robayna y Costa y Grijalba, que tiene a su cargo la Sociedad de Pavimentos Asfálticos.

Los trabajos se realizarán con toda rapidez, a fin de terminarlos en mayo o junio próximo.

***

También dijo el alcalde a los periodistas que se han presentado varios pliegos para tomar parte en las subastas de los solares que van a ser enajenados por el Ayuntamiento en la Costa Sur.

Ayuntamiento

Los automovilistas

El gobernador civil ha dirigido un escrito a la Alcaldía de esta capital interesándole se den las oportunas órdenes a los agentes municipales a fin de que vigilen con la mayor exactitud si los conductores de los vehículos del servicio público llevan completa su documentación.

Para la infancia

La presidenta de la Asociación Caritativa de la Infancia de esta capital, ha presentado una instancia al Ayuntamiento, solicitando se le conceda autorización para, como en años anteriores, instalar kioskos para la venta de serpentinas y conffetis en los lugares donde se celebren los cosos del Carnaval próximo, para la obtención de fondos que se destinarán al mejoramiento de dicha institución.

Las escuelas

La Alcaldía ha notificado al arquitecto municipal haberse aprobado por el Ayuntamiento el presupuesto para reforma del local propuesto para trasladar la Escuela nacional unitaria de niñas del barrio de San Andrés, a fin de comenzar cuanto antes la ejecución de la expresada mejora, y que puedan reanudarse en breve plazo las clases en dicha escuela.

Ejecución de obras

A don Manuel Camí se le ha trasladado decreto de la Alcaldía concediéndole un mes de plazo para que ejecute las obras de reformas ordenadas en la casa número 30 de la Rambla XI de Febrero.

A don Manuel Vandewalle se le notifica que por decreto del alcalde se le concede un plazo de quince días para reparar el pavimento de la calle de los campos, en el trayecto afectado por la apertura de una zanja, dejándolo en las debidas condiciones.

Una inspección

Don Laureano García ha presentado una instancia en el Ayuntamiento solicitando se envíe una inspección técnica a la galería "El Tesoro" para alumbramiento de aguas, cuyos trabajos se paralizaron por estimarse por la Corporación que perjudicaban a los nacientes de aguas del Municipio.

Los auxiliares

Se ha remitido al Gobierno civil, para su inserción en el Boletín Oficial de la provincia, anuncio prorrogando por diez días el plazo para que completen su documentación los aspirantes excluídos a las oposiciones libres para proveer las plazas de auxiliares mecanógrafos de la Corporación.

Información Judicial

Sumarios

El Juzgado de La Laguna instruye sumario en virtud de denuncia de la policía, que hace constar que en la noche del día 4 del actual, fué sorprendido por don Alonso Suárez Melián, un sujeto que después de romper el candado de la puerta trasera de la casa de don Oroncio Hernández y tratar de salir por ella, desistió de su propósito, saliendo por la portada de la caas de don Alonso.

—El mismo Juzgado incoa sumario por robo de dinero y alhajas a don Francisco Rodríguez González.

—También se halla instruyendo sumario el mismo Juzgado por lesiones por disparo de arma de fuego a Manuel y José Martín y Martín, de cuyo hecho se acusa a Dionisio García Gutiérrez.

—El Juzgado de San Sebastián de la Gomera practica diligencias sumariales por haberse recibido oficio del alcalde de Vallehermoso, participando que el día 22 de enero último, Guillermo Ascanio Moreno, Blanca Ascanio Moreno, José Manuel Fernández Mora, Víctor Cabrera Armenteros y Antonio Sierra Ramos, vecinos de Vallehermoso, y Eduardo Molina vecino de Hermigua, organizaron una manifestación pública, habiendo proferido en dicho acto frases de "canallas", "ladrones" y "estafadores" a la autoridad local y Guardia civil.

Vista de una apelación

Hoy se celebrará ante la Sala de lo Civil de esta Audiencia la vista de la apelación sobre inexistencia de un contrato de compraventa, en los autos promovidos en el Juzgado de La Laguna, a instancia de doña Aurea González Carrillo, contra don Sebastián González Carrillo.

Intervendrá por la parte apelante el letrado don Luis Rodríguez Figueroa, defendiendo los derechos de la apelada el señor González de Mesa.

Cabildo Insular

Plan de caminos vecinales

En la última sesión del Cabildo Insular se acordó distribuir entre los siguientes caminos vecinales el crédito de 265.889'64 pesetas que figura en el presupuesto para el presente ejercicio:

San Andrés a Igueste de San Andrés.

Sauzal a la carretera general del Norte.

Arico a su puerto del Porís de Abona.

La Zarza al puerto de los Roques.

Igueste de Candelaria al embarcadero del Pozo.

La Laguna a la carretera del Sur (Geneto).

Santa Cruz a los Campitos.

Barranco de Cabrera a la carretera general del Norte.

Garachico al pago de San Juan del Reparo.

Tacoronte al caserío del Vicho.

Barrio de la Vega a la carretera de Icod-Guía.

La Comisión Gestora acordó no empezar ningún otro camino hasta que el comenzarlo no sea demora ni traba en el cumplimiento de los compromisos existentes respecto a los que estén en período de ejecución activa.

Red telefónica

Anteayer empezaron los trabajos para la instalación de una red telefónica urbana en el pago del Escobonal.

Edificio para una Estación

Ante el notario don Adolfo Carrillo se ha firmado la escritura de compra de un solar en Tacoronte para la construcción de un edificio con destino a la Estación telefónica de aquella ciudad.

Construcción de un camino

Se han reanudado los trabajos de construcción del camino vecinal de La Zarza a Fasnia.

Comandancia Militar

Casas militares

Ha sido aprobado el reglamento para adjudicar la administración de las casa pabellones militares. Se recogen en él las experiencias habidas y se acomodan a la actual organización del Ejército.

Separación del servicio

Ha sido separado definitivamente del servicio el sargento de la Remonta, Antonio Escobar.

Reingreso

En virtud de la ley de 11 de agosto último, reingresa en su cargo de director del puerto de Sevilla, don José Delgado Brackumberry, que fué separado por dicha ley.

Presentaciones

Han hecho su presentación en la Comandancia Militar los siguientes jefes y oficiales:

Teniente de la Guardia civil, don Manuel Rey Santiago, regresa de Madrid a su destino.

Capitán de Ingenieros, don Luis Blanco; capitán de Intendencia, don Francisco Cuerda, y capitán de Intervención, don Luis Gómez-Landero, que marchan en comisión a la sislas de la Gomera y Hierro, para la revista de edificios.

Comandancia de Marina

Los prácticos

El práctico de este puerto, don Imeldo Rodríguez, ha dado cuenta al Delegado de Marina, que al intervenir en las faenas de desatraque del muelle dique del Sur del vapor dinamarqués, "Bogo", el capitán de este buque procedió violenta e incorrectamente contra él, por lo que tuvo que abandonar la embarcación.

Solicitud

El armador del vapor "Progreso" de la matrícula de Tenerife ha solicitado autorización de la autoridad de Marina para nombrar nuevo patrón de dicho buque.

Reparaciones

Los señores Hamilton y Compañía han remitido a esta Delegación presupuesto de las reparaciones que se han de introducir en el bote-automóvil del servicio de la Delegación de Marina, que asciende a 1.242'50 pesetas.

Dicho presupuesto se ha enviado a la Subsecretaría general de la Marina civil, para su aprobación.

De una sanción

La Guardia civil del puesto de Buenavista comunica a esta Delegación que los vecinos de dicha localidad, multados por la autoridad de Marina por infracción de leyes vigentes, Francisco Durán Rodríguez y Francisco Durán Ayala, al notificárseles la imposición de dicha sanción, manifestaron que no podían abonarla por carecer de trabajo.

Un accidente

Cuando desde los astilleros de los señores Hamilton y Compañía, de nuestro puerto, se efectuaba la botadura del pailebot "Arlequín", esta embarcación embistió a la barcaza "Atanagildo", fondeada en las proximidades de dicho varadero, causándole la rotura del timón.

El pailebot sufrió ligeras rozaduras en la proa.

El tiempo

Telegrama recibido en la Delegación de Marina:

"Bajas presiones en Inglaterra, 1015; altas presiones en Francia, 1025; y en Alemania, 1030. Probable en España, buen tiempo. Rutas aéreas al Sur de España y Canarias, cielo algo nuboso. En el sudoeste de Canarias, lluvias."

Instrucción Pública

Plazas vacantes

Por renuncia de los que las desempeñaban se encuentran vacantes las plazas de maestro de la Escuela de niños del pago de Los Gallegos y la de maestra de la Escuela mixta del pago de Barrial, la primera de Garafía y la segunda del término municipal de Santa Cruz de la Palma.

Nuevas escuelas

Por la Inspección se ha dirigido un escrito a la Alcaldía de esta capital, interesándole se active el expediente oportuno para que por la Dirección general de Ramo, previo el informe de la Inspección provincial, proceda a hacer la creación provisional de cinco secciones más para la escuela graduada de niñas y tres secciones para la graduada de niños del barrio de Duggi, que se instalarán en el grupo escolar de dicho barrio.

Creación de escuelas

Dentro de breves días marchará a la Villa de Los Silos, el Inspector de Primera Enseñanza, señor Sánchez Vázquez.

El objeto de esta visita está relacionado con la redacción de las correspondientes actas juradas para la creación definitiva de varias escuelas nacionales en aquel término municipal.

El segundo escalafón

Los Inspectores señora Villavicencio y señores Urgell Bueno y Sánchez comenzarán en esta semana a girar las correspondientes visitas a los maestros nacionales de la provincia que estando incluídos en el segundo escalafón del Magisterio primario han solicitado sufrir las correspondientes pruebas para pasar al primero.

Estas visitas se harán sucesivamente por zonas y estarán a cargo de los respectivos Inspectores.

Cada Inspector visitará las escuelas de su zona y al terminar, lo harán los demás.

Sucesos varios

Reyerta

Ayer sostuvieron una reyerta en la explanada del muelle, Manuel Delgado Clara, de 29 años, natural de Santander, domiciliado en la fonda "La Coruñesa", y Manuel Báez Marmolejo, de 42 años, natural de Málaga, y con domicilio en la calle de San Francisco, número 61.

Este último resultó con una contusión en la región frontal y epistaxis traumática.

Agresión

Eulogio Miranda Barrios, de 39 años, domiciliado en el barrio de Buenavista, denuncia que su convecino Antonio Fumero de la Rosa, que tiene una venta en aquel barrio, le agredió en el día de ayer, causándole una herida en el labio superior y contusión en la región malar.

Robo en el campo de tiro de La Cuesta

El sábado por la noche se cometió un robo en la cantina que hay instalada en el campo de tiro de La Cuesta.

Los ladrones levantaron una chapa grande de zinc, que cerraba el ventorrillo de la cantina, violentaron la puerta de un armario que dentro había y se llevaron cuatro botellas de cerveza, un frasco con caramelos, tres paquetes de a cincuenta cartuchos de fusil y ochenta y cinco cajas de cápsulas de pistola.

Se dió cuenta de este robo a la Guardia civil, que hace pesquisas.

Gobierno civil

Conflictos sociales

En la mañana de ayer conferenció con el gobernador civil el propietario de la fábrica de pastas "La India", señor Díaz-Llanos, tratando con la primera autoridad del conflicto planteado en aquella industria.

También ayer estuvo en el despacho de la primera autoridad, llamado por el señor Gil Tirado, el industrial tabaquero, don Manuel Reyes, en cuya fábrica se halla también planteado un conflicto con motivo del despido de algunas operarias.

Comisión obrera

El gobernador recibió por la mañana la visita del presidente del gremio de carga y descarga y una comisión obrera del Porís de Abona, los cuales manifestaron al gobernador civil que la reunión sorprendida el domingo por la Guardia civil en un descampado de aquel pueblo no tenía carácter clandestino, habiéndose congregado para merendar.

Los detenidos fueron ayer puestos en libertad por haberse comprobado ser ciertas sus manifestaciones.

—El gerente de la Casa Tenerife Films, señor Peña, ha visitado al gobernador civil, interesándole autorice la exhibición de la película rusa, "El crucero Potenkín".

El gobernador ha trasladado la solicitud a la Dirección general de Seguridad, que tiene prohibida la exhibición de dicho "film".

Los estudiantes

Una comisión de estudiantes de la "F. U. E." estuvo ayer en el despacho del gobernador civil, invitándole para la conferencia que hoy se celebrará en la vecina ciudad, organizada por dicha Asociación.

Asuntos municipales

El alcalde y secretario del Ayuntamiento de Buenavista conferenciaron ayer con el señor Gil Tirado, exponiéndole diversos asuntos de aquel Municipio, que la primera autoridad prometió atender.

Otras visitas

También visitaron ayer al gobernador civil, una comisión de maestros nacionales de esta provincia, el presidente del Sindicato de practicantes y una comisión del mismo, una comisión de concejales del Ayuntamiento de La Laguna y la junta directiva de la Asociación de empleados y obreros municipales.

DE TOROS

El próximo viernes llegarán los cuatro novillos que serán estoqueados en nuestro circo taurino el próximo domingo, día 19, por los diestros Saturnino Gil, "Madriles", y Andrés H, "Villalta II", de Granada.

El ganado pertenece a la prestigiosa ganadería Pérez de la Concha, de Sevilla. El representante de estos ganaderos en Canarias, don Lucio Díaz Padrón, nos envía para su publicación las marcas del ganado:

"Violeto", negro, número 110.

"Campesino", entrepelado, número 94.

"Leones", negro, número 27.

"Aragón", negro, número 72.

Desde hoy se admiten encargos en la librería de "Castilla", calle del Norte, y en casa del señor Díaz Padrón, San Lucas, número 15.

¡Atención pueblo!

Confección de trajes a medida para caballeros, niños y señoras (también corte de sastre), a precios tan populares que están al alcance de todas las fortunas.

Se vuelven trajes de todas clases, dejándolos completamente nuevos, como en su primera confección; se dan clases de corte en general.

Se corta y prueba para el que deseo hacerlo en casa.

JULIA HERNANDEZ DE FUENTES
Transversal, 4.ª, letra C, casa núm. 1.
Barriada de casas baratas
(Salamanca Chica)

Buques de guerra

La corbeta "Delphirum"

En la mañana de ayer llegó a nuestro puerto la corbeta de guerra británica "Delphirum", que procedía de Gibraltar y escalas.

Dicho buque quedó fondeado en el interior de la bahía, en las proximidades del Club Náutico.

Desplaza la citada corbeta 1.175 toneladas y monta cuatro cañones, situados a babor y estribor. También dispone de dos piezas antiaéreas.

La tripulación de la "Delphirum", entre comandante, oficialidad y marinería es de 150 hombres.

Como dijimos, dicho buque permanecerá en Tenerife hasta el viernes próximo, día 17, en que zarpará para la mar, continuando su actual crucero de prácticas.

***

Al enfilar el buque la boca del puerto, saludó a la plaza con las salvas reglamentarias, contestándole la batería de Almeida.

El comandante de la "Delphirum", capitán de corbeta, Mr. Wilmont, en unión del cónsul de S. M. Británica en esta plaza, Mr. Edmond, bajó a tierra a las doce, cumplimentando a la autoridad de Marina.

En la Comandancia de Marina, tanto a la entrada como a la salida, fué recibido con los correspondientes honores.

Después, Mr. Wilmont con el cónsul de su país visitó al comandante militar de la Región, general Salcedo, haciendo los honores de ordenanza la guardia exterior de la Comandancia.

Por último, dicho marino cumplimentó al gobernador civil.

Enviamos nuestro saludo a los distinguidos marinos británicos que son huéspedes de esta capital y les deseamos grata estancia en Tenerife.

SUCESO DOLOROSO

Le cae encima la pared de su casa

En el pueblo de Arona ha ocurrido un desgraciado accidente.

Cuando se hallaba trabajando en su casa del pago de "Busanada", el vecino Angel Cabeza Delgado, tuvo la desgracia de que se le cayera encima una de las paredes exteriores del edificio, quedando sepultado entre los escombros.

Sus familiares le extrajeron ya sin vida, presentando heridas mortales en la cabeza.

El juez municipal se personó en el lugar del suceso y ordenó el levantamiento del cadáver.

Quejas de los pueblos

CRUZ SANTA

En este populoso e importante barrio se da en estos momentos un caso verdaderamente lamentable, extraordinario y desastroso en extremo, el que a la luz de una recta razón no debe pasar impune o sin castigo ante las autoridades, porque de otro modo incurrirían éstas a su vez en responsabilidad.

Se trata de que, habiéndose marchado el maestro que regentaba la escuela de este barrio con carácter interino, por tener que ir al servicio militar, se cerró la misma, dejando en la calle a cincuenta niños de los que en ella recibían instrucción, sin que se haya mandado otro maestro que sustituya en su labor educativa al que se fué; hecho este insólito, máxime en tiempos de pura labor pedagógica, a la que el Gobierno de la República ha prestado el máximo apoyo, no sólo moral, sino principalmente material y económico, al subirles los sueldos a los maestros y dotar a las escuelas del material preciso.

Por todo lo expuesto es por lo que yo, en nombre de los vecinos de este pago, formulo mi más enérgica protesta ante quien corresponda, para evitar que estos niños sin escuela se conviertan en unos holgazanes, y que el día de mañana se vean afectados por el mal grandísimo del analfabetismo, tan generalizado en España. Y, por último, no quiero terminar sin llamar la atención a los concejales de este barrio, —ya que la autoridad a quien compete, por negligencia quizá, no haya obrado como en justicia debe—para que presten a este asunto el mayor interés posible, porque si los cargos que ostentáis son solamente de nombre o por el sólo hecho de tener el gusto de ir al Realejo en coche para asistir a las sesiones del Ayuntamiento, sin gestionar nada, mejor sería que dejaséis el camino libre a quien sepa desempeñar los expresados cargos de un modo más eficaz y fructífero.

Cruz Santa, 9 de febrero de 1933.

CORRESPONSAL.

A los acreedores del Banco de Tenerife

Los acreedores por libretas de Caja de Ahorros de dicho Banco con saldo inferior a cien pesetas y los tenedores de efectos a pagar contra el mismo, se servirán pasar por las oficinas de la Sucursal de esta Capital, de 9 a 1 y de 3 a 5 todos los días laborables para cobrarlos íntegramente, por estar clasificados como preferentes con arreglo al Convenio Judicial y al Contrato celebrado con esta Comisión.

Santa Cruz de Tenerife, 30 de enero de 1933. Por la Comisión organizadora del «Banco de Tenerife», S. G. Sanabria.

P. Bañares Zarzosa

Especialista en enfermedades del riñón y de las vías urinarias

RAYOS X.—DIATERMIA

Benítez de Lugo, 12.—De 3 a 6.
SANTA CRUZ DE TENERIFE

Marian Marsh (Warner Bros.) dice:

"Las películas sonoras . . . requieren fotografiar cada vez más de cerca. Esto exige un cutis muy suave y yo encuentro que el Jabón Lux de Tocador es una maravilla. Yo lo gasto siempre."

Las estrellas parecen tanto más bonitas cuanto más tiempo pasa

Su estrella favorita parece más bonita cada vez que le vea en la pantalla. Vd. pensará: "Debe tener algún secreto maravilloso para su belleza." Y en efecto lo tiene—el blanco Jabón Lux de Tocador, cuya espuma suave protege la frágil belleza del cutis. Y puede proteger también la piel de Vd.

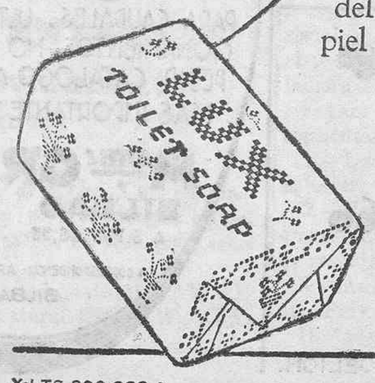

JABÓN LUX DE TOCADOR

empleado por las famosas estrellas de Hollywood

X-LTS 230-288 S

LEVER BROTHERS LIMITED, PORT SUNLIGHT, INGLATERRA

SOLUCION ELECTROLITICA "FERIA"

(Desinfectante y cicatrizante ideal para toda clase de heridas)

Rechácese toda botella que no tenga intacto el precinto de garantía.

Ministerio de Cultura 2010

EL PUERTO

Entradas de ayer

VAPORES.—"New Texas", inglés, de Nueva York y escalas, con carga general; consignado a Elder.

"Waalhaver", holandés, de Libreville y escalas, de tránsito; consignado a Elder.

"Turia", español, de Marsella y escalas, con carga general; consignado a Ledesma.

"Españoleto", español, de Sevilla y Las Palmas, con carga general; consignado a M. Cruz.

"San Lucar", noruego, de Oporto y Las Palmas, con carga general; consignado a R. López.

"Gomera", español, de Las Palmas, con 27 pasajeros de término y carga general; consignado a M. Cruz.

"Padnsay", norteamericano, de Port Arthur y Tampa, con carga general; consignado a Viuda Cambreleng.

"Aguila de Oro" español, de San Sebastián de la Gomera, con carga general; consignado a Padrón.

VELEROS.—"María Bonmati", de Las Palmas; "Nemesia Llombet", de la pesca.

Salidas

VAPORES.—"Isla de Tenerife", para Barcelona y escalas; "New Texas", para Las Palmas y Opobo; "San Lucar", para Nantes y Burdeos; "Waalhaver", para Havre; "Jenny", para Santa Cruz de la Palma y Las Palmas; "Boheme", para Valle Gran Rey; "Gomera", para San Sebastián de la Gomera; "Españoleto, para Sevilla; "Ardellen", para Middlesbourgh.

VELEROS.—"María Bonmati", para Las Palmas; "Guanchinerfe", "Arlequín", "Sotileza" y "Eva", para la pesca.

Vapores atracados ayer

"Isla de Tenerife", español, cargando frutos.

"Jenny", danés, descargando mercancías.

"New Texas", inglés, descargando mercancías.

"Padnsay", norteamericano, descargando también mercancías.

"Españoleto", español, descargando mercancías.

"Gomera", español, efectuando operaciones de carga y descarga.

"Bañaderos" noruego, cargando frutos para Londres.

"Adellen", inglés, descargando aceite crudo.

"Truia", español, cargando frutos para Marsella.

Las Dos Banderas

Frente a los Muebles Benlloch

GRAN LIQUIDACION

de los artículos de invierno

Lana lisa para abrigos de señoras	a	1'90
Lana lisa para abrigos de señoras	«	4'50
Flor de seda	«	2'00
Lana lisa para trajes de señoras	«	2'00
Lana de seda para trajes de señoras	«	2'50
Franela imitación lana	«	0'85
Trajes de punto para niños	«	7'00
Brusela de cortina	«	1'75
Camisas de tusor de hombres	«	5'00
Seda Victoria	«	3'00
Juegos de mantelería	«	10'00
Pieles para abrigos	«	3'50
Cretona estampada para carnavales	«	0'60
Cretona estampada para carnavales	«	1'10
Flor china estampada	«	1'40
Flor china lisa	«	0'80
Tarlatana en colores lisos	«	0'40

Ojo frente a los «Muebles Benlloch».

El Carnaval se acerca

Téngalo presente, Señora o Señorita, y no descuide el hacerse su Ondulación Permanente, sin dejarlo para última hora, cuando ya no es posible por los muchos pedidos.

La Peluquería Moderna para Señoras, ofrece a usted una intalación higiénica y confortable y un servicio esmeradísimo a precios moderados.

Ondulación Marcél.— Ondulación al Agua. —Manicura.— Depilación.— Decoloración.— Tintes instantáneos y todo lo concerniente al ramo

CORTE DE PELO UNA PESETA

Cuz Verde, 8 y 10 Pral. Esquina a Imeldo Serís. Teléfono 72.

Hamburg-Amerika Linie

El hermoso vapor alemán

"General San Martín"

de 11.500 toneladas, saldrá de este puerto el día 27 de febrero con destino a

Lisboa, Vigo, Boulogne sur Mer y Hamburgo

para cuyos puertos admite pasajeros en la clase intermedia y tercera.

Para más informes, dirigirse a

JACOB AHLERS

Marina, número 31. Teléfono, número 1140.

Compañía Trasatlántica Española

El día 26 de febrero saldrá de Santa Cruz de Tenerife con destino a Puerto Rico, La Guaira. Puerto Cabello, Curazao, Puerto Colombia y Colón, el magnífico vapor-correo

«JUAN SEBASTIAN ELCANO»

admitiendo pasajeros y carga.

Para solicitud de cabida e informes, sus Agentes.

Viuda e Hijos de Juan La Roche, Capitán Galán, número 35.

DE SOCIEDAD

Viajeros

Ayer llegaron de Las Palmas don Isidoro Guerra e hijo, don José García, don Benjamín Armas, don Antonio S. Hernández, Mr. E. W. Savage, don José S. Luis, don Pedro Méndez y don José Rodríguez.

—Han hecho viaje a Las Palmas don Juan Glalm, don José María Cotta, don Miguel Hernández y don Alberto Flores y señora.

—El próximo sábado harán viaje a la Península don Faustino Koppel, don Félix Adler y señora, don Andrés Díaz Bethencourt, don Alvaro Beautell, don Luis Ruiz y don Pedro Lalabe.

Bodas

En la iglesia de San Francisco se efectuó anteanoche el enlace de la bella señorita Margarita Fernández Bonilla, con el joven empleado del Banco British, don José Pozuelo Martínez.

Bendijo la unión el párroco, señor Batista Fuentes, apadrinando a los contrayentes el interventor de fondos de la Mancomunidad, don José Pozuelo, padre del novio, y la hermana de éste, doña María de las Mercedes Pozuelo.

Firmaron el acta testifical los señores don Jaime Bluiett y don Leopoldo Pardo.

Les deseamos todo género de felicidades.

—En La Laguna ha contraído matrimonio con la bella señorita Adela Pimienta López, el joven don Alberto Martín Rodríguez.

Muchas felicidades.

—Ayer contrajo matrimonio en esta capital con la señorita Carmen Sánchez García, don Ernesto Werner Benningsen.

Anteayer contrajo matrimonio en esta capital la señorita Magdalena Melián Alberto, con el joven don Florentino Alberto Herrera Rodríguez.

Les deseamos muchas felicidades.

—En breve contraerá matrimonio en esta capital la señorita Lucrecia Fernández Cruz, con el joven don Pedro Pomares Castellano.

Necrología

Ha fallecido en esta capital un pequeño hijo del industrial de esta plaza don José Delgado Hernández, sobrino del practicante don Gregorio Bello.

Reciban sus familiares nuestro pésame.

Enfermos

Guarda cama, ligeramente enfermo, el letrado don José López de Vergara.

—Desde hace días se encuentra enfermo en esta capital el empleado del Banco Britihs, nuestro joven amigo go don Miguel Delgado Mora.

Deseámoles rápida mejoría.

Realización y Regalos

Precios nunca vistos

A quien compre una par de zapatos de hombre, le regalaré una bonita corbata en tela pura seda última novedad.

A quien compre un par de zapatos de señora, le regalaré un par de medias de algodón finísimas para dentro de casa.

Y a quien me compre unas sandalias le regalaré un bonito juguete. Todos los modelos son de última novedad y precios más baratos que la competencia, aparte del regalo.

Acudir al Zapato de Oro, Canales 13, cerca del Teatro.

Vean modelos y calidades antes, para que puedan apreciar los baratísimos precios que ofrecemos.

EMPRESAS DE AGUAS

Sindicato de obreros Tabaqueros de ambos sexos

CONVOCATORIA

Por la presente invito a todos los obreros y obreras de la industria a la asamblea magna que tendrá lugar hoy, miércoles, 15, a las ocho y media de la noche, en nuestro local social, Suárez Guerra, 12, para tratar de la siguiente orden del día:

1.º Lectura de acta.

2.º Tratar de la huelga del industrial Manuel Reyes y la indigna actitud de algunas de las compañeras.

3.º Tratar de la modificación del reglamento del Comité administrativo de la fábrica colectiva, y nombramiento del mismo.

4.º Nombramiento de cargos vacantes.

5.º Asuntos generales.

Dada la gran importancia de los asuntos a tratar, esperamos la más puntual asistencia de todos los afiliados.

La secretaria, **Isabel T. Tabares.**

COMUNIDAD FUENTE DEL PINO
domiciliada en Igueste de Candelaria

Por la presente se cita de segunda convocatoria a los partícipes de esta Comunidad, a la Junta general que tendrá lugar en la Sociedad Juventud Iguestera de este pueblo a las diez horas del día 19 del corriente para tratar de los asuntos que se expresan en la siguiente

ORDEN DEL DIA

1.—Lectura del acta de la sesión anterior.

2.—Nombramiento del Consejo de Administración para el año actual.

3.—Nombramiento de la Comisión Revisora.

4.—Manifestaciones de los señores partícipes.

Igueste de Candelaria, 13 de febrero de 1933. El secretario, **N. Castillo Higuera.** V. B. El presidente, **T. Castillo.**

La mejor batería para automóviles

Agente: Pedro Martínez. Rambla de Benítez de Lugo, 20. Teléfono 358.

Santa Cruz de Tenerife.

GACETILLAS

Ha fallecido en esta capital el niño José Delgado, hijo del industrial de esta plaza don José Delgado Hernández.

A sus desconsolados padres y demás familiares, hacemos presente nuestra condolencia.

En junta general ordinaria celebrada por la sociedad de explotación de aguas denominada "Salto del Río", (Valle de Arona), ha sido elegida la siguiente junta de Administración:

Presidente, don Domingo Cruz Cabrera; vice-presidente, don Antonio González Hernández; tesorero, don Manuel Díaz Pacheco (reelegido); secretario, don Dionisio González Afonso (reelegido); vice-secretario, don Marcos Santana Pérez; vocales, don Valentín J. González Afonso y don Manuel Palmero Adrián.

SIRVIENTA: Hace falta una que sepa algo de cocina, para casa Inglesa de poca familia. Para informes en esta imprenta.

Mañana, a primera hora, llegará procedente de Amberes el vapor belga "Elisabethville", que seguirá viaje con destino al Congo.

Conduce de tránsito numerosos pasajeros.

SE ALQUILAN, dos habitaciones con ventana a la calle, con derecho al servicio de cocina, W. C. y azotea en casa de poca familia. Informes. Isla de la Gomera, 31.

SE ALQUILAN dos habitaciones con puerta y ventana a la calle. Darán razón en la casa número 8 del Puente de Zurita.

Mañana llegará a este puerto el vapor inglés "Sultán Star", que procede de Londres y se dirige a Santos y Buenos Aires.

Dicho buque se aprovisionará de combustible líquido.

SE ALQUILA una amplia habitación en casa decente con todos los servicios, luz y agua. Informará Lorenzo Mesa, Café Suizo.

En la mañana de ayer, y ante la Sala de esta Audiencia, tomó posesión de su cargo el magistrado don Federico Campos González.

SE VENDE en La Laguna una casa con 230 metros cuadrados, con fachada de dos plantas, sita en la calle de Anchieta, antes Jardín al lado de la Cruz, por el precio de 12.500 pesetas. Para más decalles, D. Teodoro González. empleado del Tranvía, y en Santa Cruz en Rambla Pulido, 85 y San Clemente, 19.

Por el vapor "Higland Princess" se recibieron la pasada semana 16 automóviles Ford.

Esta es la partida más importante de coches que se ha recibido en Canarias.

CAJAS MACHIMBRADAS y tablas sueltas se venden baratas. Calzados «Bata», calle Fermín Galán 21, Teléfono, 4-4-7.

EMPLEADOS.—Se necesitan para trabajos auxiliares. Dirigirse a X.—Z., en esta imprenta.

Esta noche embarcarán para Santa Cruz de la Palma los artistas de la Compañía López Heredia, que mañana debutarán en el Circo Marte, de aquella ciudad, con la obra de Benavente, "Rosas de Otoño".

CASA.—Se desea comprar de 2 pisos de un valor aproximado hasta 60.000 pesetas, prefiriéndose cerca del Pilar o próximo a la calle del Castillo, o Cine Royal Victoria.—Informes: Notaría de don Severino Fernández Somoza, San José.

Han sido cedidas al Club Deportivo Tenerife las siguientes obligaciones del Stadium:

Señores Hardisson Hermanos, 30; don Adolfo Renshaw, 20, y don José García Lanzarán, 2.

SE VENDE, por menos de su valor. una casa en La Cuesta situada cerca de la carretera, con dos dormitorios, sala, cocina, retrete y cuarto de baño.—Razón: Agustín de la Torre. Lonja de pescado en La Cuesta.

CASA VIUDA DE GIL. (Norte 6). Ofrece desde hoy hasta el día 20 precios de ocasión en todos los artículos y venta de retales.

CAFE-FONDA y hospedaje «El Universo». Por no poderlo atender su dueño, se vende este acreditado establecimiento. Informes, en el mismo, calle Imeldo Serís, 106, cerca de la Plaza de Weyler.

Francisco Cabrera Rodríguez (a) "Tres Pelos" y su novia Constanza Gómez Lorenzo, fueron condenados a la pena de muerte por la Audiencia de Tenerife, como autores de los delitos de robo con violencia y asesinato, en causa que se instruyó en el Juzgado de Los Llanos, en la isla de la Palma.

A los dos condenados se les ha hecho aplicación de los beneficios del Código Penal reformado, y en su virtud se les conmuta la pena de muerte por la de 30 años de reclusión, que han de cumplir en un penal de la Península, aún no designado.

Esta noche se recibirá correspondencia de la Península trasbordada en Las Palmas del vapor "Ciudad de Sevilla".

DINERO.—Se desean doscientas mil pesetas, sobre hipoteca urbana y rústica en esta capital con buena garantía.— También se venden 2 casas en 30.000 y 23.000 pesetas, situadas en la Rambla XI de febrero e Igualdad, la primera desocupada.—Informes: Notaría don Severino Fernández Somoza, calle de San José.

SE VENDE una casa terrera en buenas condiciones con jardín por detrás murado, que ocupa una extensión de 15 x 16 metros, propio para hacer dos casas, en el barrio del Perú calle 1 número 34. Darán razón en la misma.

SE VENDE la casa, número 27 de la calle de Prosperidad, en el Barrio de Salamanca. Informarán Plaza de la Iglesia, número 3.

SE VENDEN, huevos frescos en Teobaldo Power, número 11.

MUCHACHA, de 15 a 17 años se necesita para cuidar niños, que sea limpia y buenas referencias.—Razón, Avenida de Cuba número 6. Hotel Miramar.

PENSION COMPLETA se daría en casa particular a una o dos personas, habitación ventilada cuarto de baño y sitio céntrico. Informarán en calle Candelaria, número 1.

SE VENDE, una casa de dos plantas en la calle de San Agustín número 49 de Icod.—Para informes en la misma población calle de San Agustín número 7.

PERFUMERIA.—Por no poder atenderse se vende una industria con todo lo indispensable.—Informes en esta imprenta.

CRISTALERIA «BACARRAT», servicios de mesa, juegos de tocador, licoreras etc. se venden solamente en la casa Claverie. Plaza de la Consitución, 4.

SE VENDE un coche de niño en buen estado. San Lucas, 31 (A).

GUANTES.—Se realizan en «El Escudo» S. José, 25, desde pesetas 0'75 par, para señoras y niños.

BARRAS PARA CORTINAS, en todos colores y calidades y linternas para bolsillo, se ha recibido un gran surtido en la «Estrella», Clavel 14.

CUBIERTOS, de plata de ley, Christofle y Alfenite a precios de fábrica, se venden en la casa «Claverie», Plaza de la Constitución 4.

GRABADOS.—Los trabajos son hechos por profesionales. Prontitud, seriedad y economía, condición que acredita esta antigua casa. La Estrella, Clavel, 14.

SEDA ESPEJO; gran surtido de colores en «El Escudo»; San José, 25

ANTIFACES, Caretas y gorros de papel, grandes existencias en «El Escudo» S. José, 25.

MUJER PARA TRABAJAR. Se necesita en Cruz Verde, 3.

SEÑORAS.—Si quieren vestir elegantes, háganse sus trajes en Fermín Galán 27, altos del Bazar Colón. Se necesitan oficialas.

SE SOLICITA EN CASA EXTRANJERA, (excelentes huéspedes), una señora sola, que disponga de 1.000 a 1.500 pesetas y desee participar en negocio de la misma casa.—Para informes, Fermín Galán 74, de 3 a 6.

FRANCES, INGLES, ALEMAN, ESPAÑOL. Clases individuales y colectivas, Traducciones por profesor competente y diplomado. Precios convencionales. Para informes, dirigirse de 2 y media a 4 tarde, al señor O. Erben, Puerta Canseco, número 27.

AVISO.—A los señores alemanes residentes en esta capital. En Viera y Clavijo, número 13 pueden encargar los siguientes periódicos alemanes a los precios que se expresan, que serán servidos a partir de 25 días desde el encargo con toda normalidad: (Den hier ansassigen DEUTSCHEN HERREN wird empfohlen, die folgenden deutschen Zeitungen in der Buchhandlung Viera y Clavijo, número 13 zu bestellen. Dieselben prompt geliefert). «FRANKFUERTER ZEITUNG», edición diaria pesetas 0' 60. «Frankfuerter Zeitung», edición semanal pesetas 1'50. «FRANKFUERTER ILLUSTRIERTE», semanal pesetas 0'60.

SE VENDE un coche cama para inválidos mueblería de don José Gallardo, Fermín Galán número 6.

CUARDIA CIVIL RETIRADO con brillante hoja de servicios, práctico en arboricultura, desea colocación de guarda jurado o cosa análoga. Le es indiferente en cualquier parte de las Islas, haciéndose responsable de lo daños que se causen en los intereses que custodie. Para informes dirigirse al apartado de Correo número 21. Santa Cruz de Tenerife.

Cine "La Paz"

A LAS DIEZ GRAN SUCESO

"Catolicismo"

Una película distinta de todas las que usted vió.

Según la novela de RICHARD VOSS.

Interpretada por CHARLOTTE SUSA y GUSTAV FROELICH.

La sagrada misión de la madre

de criar al hijo, trae consigo una pérdida constante de sales cálcicas, adelgaza, se debilita, sufre vahídos y necesita de la ayuda de un reconstituyente enérgico para evitar que el germen de la tuberculosis pueda hacer presa en el debilitado organismo de ella, transmitiéndolo al hijo. Esta ayuda únicamente la proporciona el

Ultrafortificante Richelet Vitaminado e irradiado por los Rayos Ultravioleta

puesto que en su composición ofrece todos los elementos necesarios, como son el Fosfato de Cal, el Manganeso y determinadas sustancias vitaminadas que, sometidas a la acción de los Rayos Ultravioleta, forman la vitamina tan necesaria para la vida.

El Ultrafortificante Richelet se indica para los casos de anemia, linfatismo, escrofulosis, estados convulsivos de la infancia, paperas, adenitis, raquitismo, crecimiento, desarrollo, fosfaturia, neurastenia, convalecencia, embarazo, lactancia, etc. y su sabor es agradable en extremo.

DE VENTA EN TODAS LAS FARMACIAS

Le interesa a Vd. mucho leer el folleto que le enviaremos gratuitamente. Escriba hoy mismo a la siguiente dirección: LABORATORIO RICHELET. - San Bartolomé, 22 y 24 San Sebastián.

Señoras y señoritas

Tenemos el gusto de participar a nuestras distinguidas clientes que esperaban por los exquisitos productos de la casa Elizabeth Arden, que desde ayer están a la venta.

25 Old Bond Street, Londón W 1

LA CIBELES, San Francisco 4.— SANA CRUZ DE TENERIFE

¡Ya llegó! ¿Qué? Brigolin

¡Pintores! El Brigolin es el mejor calcarium al agua por su color fino y duradero. Es inalterable, no tiene rival y lo mismo se adapta a la madera que a la pared. Lo encontrarán en el nuevo almacén de materiales de construcción calle Imeldo Serís, número 26. Todos sus materiales tienen precios increibles fuera de competencia.

Manuel Rodríguez Ruiz

MEDICINA Y CIRUGIA DEL APARATO DIGESTIVO (ESTOMAGO, INTESTINOS, RECTO) .— HIGADO Y PANCREAS RAYOS X

CONSULTA DIARIA.—Robayna, 14, esquina a 25 de Julio.—Teléfonos números 8-2-3 y 9-0.—Santa Cruz de Tenerife.

Platería Joyería y Relojería

LA ESTRELLA, CLAVEL 14

Grandes existencias en relojes de todas clases y marcas, Figuras, Imágenes Religiosas, Cubiertos de todas clases, Arañas, Linternas marca Dámon, Carteras, Collares, Cruces, Pendientes y Pulseras de platino y piedras preciosas e infinidad de artículos propios para regalos de boda.

Nota: Los trabajos de joyería, relojería y grabados, se entregan con la mayor prontitud. La Estrella, Clavel 14.

Venta a plazos al contado

Para más informes:

Antonio Herrera

Representante en las Islas Canarias.

Fermín Galán, 6

TELEFONO 6-9-8

Santa Cruz de Tenerife

Ministerio de Cultura 2010

CRONICA DE PARIS

Higiene y belleza

¿Cuál es la manera de conservar el cabello amoldable y brillante, dispuesto a ser casco bruñido o nimbo sedoso de la cabeza femenina? Veamos los consejos que nos da una célebre especialista:

"Con un poco de cuidado constante y de buena voluntad no es difícil conseguir una cabellera perfecta, porque el pelo bonito es el pelo bien cepillado, limpio, sano, abundante...

De noche debéis untar el cabello de una buena brillantina o de un tónico—según las necesidades de cada cabellera, se pueden alternar los tratamientos—. Después procederéis al masaje del cuero cabelludo y cepillaréis el pelo durante varios minutos. Una vez marcadas las ondas, poneos para dormir un velito que las sujete. Por la mañana volved a cepillar el cabello varios minutos y poneos el velo durante el baño.

La cabeza no debe lavarse muy a menudo. Bastará con una vez cada quince días. La mejor manera de hacerlo es fabricando un "champooig" casero desliendo jabón muy puro en agua hirviendo. Aclarad después concienzudamente.

El uso y abuso de los secadores eléctricos es muy perjudicial para el cuero cabelludo, porque lo reseca extraordinariamente. Una vez seco el pelo, es recomendable una fricción de las raíces con un tónico o con alcohol de romero.

El masaje de la cabeza se realiza con las yemas de los dedos. Los pulgares se apoyan ya sea en las sienes, en las orejas o en la nuca. Los cuatro dedos restantes efectúan un ligero movimiento rotativo que tiene por objeto el que la sangre afluya, regenerando los tejidos.

Desde la niñez es indispensable dedicar un rato diario al cuidado del cabello.

Peines y cepillos deben conservarse siempre limpios y relucientes. El polvo y la grasa son enemigos mortales del pelo, y como las pequeñas causas provocan grandes efectos, la escasez de pelo, la pérdida de su color y de su brillo y hasta la calvicie son muchas veces los castigos de descuidos y negligencias."

De la educación

Para educar bien a sus hijos, ¿a qué métodos deben recurrir los padres? Veamos lo que esta pregunta, de tan trascendental importancia, contesta en su maravilloso tratado sobre el niño el doctor Víctor Pauchet:

"Esforzaos en adquirir espíritu de observación para investigar en vuestros hijos sus buenas o malas tendencias.

No desviéis vuestra mirada paternal para no ver claro. No os hagáis ilusiones voluntarias. No os engañéis a vosotros mismos.

Padres: tened la voluntad y el valor de ver claro. Aunque la realidad os atormente, os impresione, ¡qué importa! El análisis psíquico del pequeño ser se os impone como un deber ineludible.

Observad al niño con atención, con perseverancia. Fijaos atentamente en su manera de andar, de jugar, de comer, de trabajar, de conducirse con sus pequeños camaradas. Y velad sobre él, no solamente vigilándolo, sino discretamente, con mirada profunda, con ternura y solicitud constantes, y confesaos a vosotros mismos que si el niño tiene tal o cual defecto es tal vez debido a vuestra negligencia, a vuestra debilidad a vuestra ligereza.

Después de haber descubierto los defectos o malas inclinaciones de vuestros hijos, imponeos el deber de corregirlos. ¿Cómo lo conseguiréis? ¿Habrá que recurrir al método autoritario de nuestros padres o al método liberal de la generación actual? A los dos. Depende de las circunstancias, y también de los individuos. Hay que "domar" a los niños, pero suavemente. En los muy pequeños hay que recurrir al método autoritario, a la "domesticación", ejercida siempre con dulzura y con calma. Más adelante podréis recurrir al método liberal. Guiaréis al niño por la razón, según vosotros; pero en realidad, por la sensibilidad, ya que sólo por medio de ella se crean los hábitos y los reflejos. Pero ya sea por la emoción, ya por el razonamiento, que vuestro sistema sea siempre ejecutado con calma, con dulzura, con firmeza.

Sean cuales sean los defectos de vuestros hijos, no dejéis de aplicar en toda circunstancia esta fórmula: "No tomar nada a lo trágico, pero tomarlo todo en serio." No hay que encolerizarse, ni gritar, ni ponerse en plan dramático, sino al contrario: mostrarse siempre optimista, confiado, sabiendo que con paciencia, con perseverancia, se logrará el fin deseado.

Los padres que fracasan, tenedlo por cierto, es siempre por falta de paciencia y de tenacidad."

NUESTRO TIEMPO

EDADES DE LA MUJER

Son las mujeres las más capacitadas para señalar las etapas, por un cómputo de años, de la vida de la mujer. Una de esas etapas la señala la escritora noruega Sigrid Undset en su novela "La edad dichosa". Es la edad de la juventud. Comienza a los dieciocho años. A los veinticinco aún se es joven. Así lo proclama una de sus heroínas.

La juventud es la mejor edad de la existencia. ¿Es verdaderamente la edad dichosa? Nace entonces impetuoso el primer amor... Pero también nacen las ilusiones exageradas, los ensueños locos, las esperanzas fementidas.

Todo eso, al no realizarse, hace a las jóvenes desencantarse prematuramente. En plena juventud, ya la existencia no les ofrece ningún aliciente.

"—Yo podría escribir ese libro—dice Carlota Hedels—sobre ti, sobre mí misma, sobre cualquiera de nuestras empleadas en la oficina. Tenemos un trabajo "del cual" vivimos, pero nosotras no podemos vivir "para" ese trabajo. No hay en él interés, ni ganancia, ni pérdida, nada que haga vibrar nuestros nervios, ni en la oficina, ni en la tienda, ni en la escuela. Tú quieres ser actriz, yo escritora y las otras... Yo las conozco todas, esas muchachitas: no tienen historia, sino una serie de historias: una habitación en una pensión, un camarada con quien traban amistad, con el que se citan, que las acompaña. Luego, ese hombre desaparece—han tenido una desilución, él se ha ido a vivir a otro barrio, y el alejamiento ha roto las relaciones, o acaso haya muerto—, y entonces otra nueva habitación, otro nuevo "flirt", para el cual se engalana, con el cual sueñan... Y todas deseamos la misma cosa, y poco nos importa la manera de lograrla.

Vivir, aunque sólo fuera un instante, pero vivir con todo nuestro ser una vida interior, una vida donde nuestros ojos no miraran más la niebla que nos envuelve, y sólo mirar dentro de nosotras mismas, dentro de nuestro corazón henchido de deseos."

Es la desilusión trágica al contacto de los sueños imposibles con las vulgares realidades de la vida. Y ese desencanto supremo es el que pone el arma del suicida en las manos de la pobre Carlota Hedels.

Igual destino truncado, en la edad dichosa, tiene Birgit. Ella ha sido novia, profundamente enamorada, del teniente Gurstard. Pero éste, de pronto, la abandona para casarse con Ragnhild Herne, bella y rica. Su camino está trazado: resignarse y llorar.

Es triste. La juventud de la mujer es como las flores de septiembre. "Los claveles de olor tan penetrante saben que la helada puede llegar de una noche a otra. Brillan al claro de luna; y en el invierno están allí, a la puerta. Las rosas surgen en brotes, que jamás tendrán tiempo para abrirse..."

¿Y Uni Hirst, la protagonista? Ella, a los dieciocho años, tiene una aspiración en la vida; brillar por el talento, ser una gran actriz. A esa ambición lo sacrificaría todo, incluso el amor. Pero en sus tentativas va del éxito al fracaso. La suerte le es adversa. Y entonces se resigna, procura refugiarse en el amor. Después de haber roto a causa de su aventura teatral, con Cristian Hejelde, un empleado de poco sueldo, vuelven a reanudar las relaciones. Siempre se han querido.

—"Alegrémonos—le dice ella—después de todo—de ser jóvenes y pobres, y solos. Así no habrá más que tú y yo. Nosotros no dependeremos más que de nosotros mismos. Jóvenes y solos, Cristián."

Hogar modesto después de la boda. Pronto vendrá a alegrarlo mi hijo. Pensando en él. Uni recuerda la frase desesperada de Birgit: "Yo desearía no haber venido nunca al mundo." Y pregunta a su marido: —¿Crees tú que nuestro hijo no hablará así algún día? —Yo no lo sé—le contesta—; pero yo creo que todos los hombres han deseado alguna vez morir. Pero también a ratos la vida es hermosa...

Para Uni Hirts, no. El ensueño irrealizado, la ambición no satisfecha, seguirán atormentándola. "Toda su vida habrá algo en ella que quisiera huir; algo íntimo e indefinible que no servirá para nada nunca en el hogar de Cristián Hjelde.

"Eso nadie lo sabrá nunca..."

Así pasa la "edad dichosa".

A los cuarenta se abre otra etapa en la existencia de la mujer. Es la que nos describe la escritora dinamarquesa Karin Michaelis en "La edad peligrosa".

Elsie Lindtuer, la protagonista, escribe a su prima Lili Rosh:

"No te asombres: Ricardo y yo nos divorciamos. Es más, ya estamos divorciados. Tras veintiún años de ejemplarísima vida conyugal, cada uno va por su camino. Y cuenta que no había un motivo serio. Ricardo, que yo sepa, no tiene relaciones; yo no tengo un amante, y ninguno de los dos nos hemos vuelto ni locos ni ascéticos. No hay en nuestro divorcio motivo para ningún escándalo, salvo el escándalo de dos viejos que se separan. Me ha costado una terrible lucha íntima el decidirme a dar este paso. Yo que por tanto tiempo he cifrado mi honor en sentirme inatacable, me expongo ahora a las más tremendas murmuraciones. Yo que siempre he escrito que una mujer divorciada debía arrastrar una vida miserable, y que he considerado siempre el divorcio como una locura, abandono voluntariamente una tranquila y feliz existencia conyugal.

...Pero me ha entrado ahora el capricho—o llámalo como quieras—de vivir sola. Sola completamente conmigo y para mí. Considérala una idea absurda, imposible; pero yo quiero marcharme lejos de los hombres, lejos de todo."

Separada ya de su marido, sin más compañía que una criada, Elsie Lindter se ha refugiado en una isla del Sund. ¿Ha encontrado en la soledad el reposo anhelado? No; ella está en la "edad peligrosa". Es ante todo mujer. El aire primaveral está lleno de efluvios incitadores que sacuden sus instintos. Vaga la tentación en el cielo, en el mar, en la campiña. Pasa noches crueles de insomnio bajo la pulsación ardiente de su sangre.

Al fin se decide a escribir, llamándolo, a su primer novio Jorgen Malthe. Durante tres días espera. ¡Que jornadas de ansiedad tan largas! Acude. Una desilusión. En él no hay más que frialdad. Ella comprende. Su juventud se ha ido, su hermosura de antaño se ha marchitado. La edad madura es en la mujer una ruina.

Elsie, como última esperanza, acude al que fué su marido, invitándolo a reanudar la vida en común otra vez. Ya es tarde. Ricardo le contesta fríamente, rechazando su invitación. Las almas que un día se han unido para toda la vida, al desatar los vínculos que los unieron, toman distinto rumbo y es difícil que vuelvan a unirse de nuevo o nunca.

Cada una sigue su camino.

Elsie, desengañada y desesperada, acude al recurso supremo de un largo viaje de olvido a través del mundo.

Así pasa "la edad peligrosa".

De todas las etapas en la vida de la mujer, ¿será la más tranquila la de la ancianidad? La de la juventud, es de ensueños; la de la madurez, es de caprichos. La última es la mejor, por que es sólo de recuerdos.

José BETANCORT

El Concurso de Carteles del Círculo de Bellas Artes

El pasado día 11 se inauguró en el Círculo de Bellas Artes el Concurso de Carteles que esta Sociedad organizó para anunciar el baile de máscaras que el próximo día 18 se celebrará en el Teatro Guimerá.

Es de elogiar una vez más, la labor del Círculo siempre atento, dentro de sus escasísimos medios económicos, al desarrollo de las bellas artes, y que por esta vez ha puesto su atención en estimular el arte del cartel tan en boga hoy día y tan abandonado en este país.

Aunque no desconocíamos la alta calidad de nuestros artistas locales, conocemos las grandes dificultades que encierra la técnica del cartel moderno para los artistas que no estén especializados en este difícil arte, y por esto no podíamos esperar una tal alta calidad en algunas de las obras presentadas al concurso.

El fallo, que nos ha parecido justísimo, ha sido emitido de una manera original por los mismos concursantes, por votación secreta, habiendo alcanzado la mayoría de votos para el primer premio el cartel cuyo lema era "Papel", y su autor Pedro de Guezala; el segundo premio correspondió al cartel cuyo lema era "Cartel" pintado por Luis Ortiz Rosales.

Estos dos carteles, originalísimos en su concepción y ejecutados con un completo conocimiento de la técnica moderna de esta clase de trabajos, responden por entero al verdadero concepto actual del cartel y al objeto del concurso.

Entre las restantes obras presentadas, hay también algunas que se destacan por su gran valor artístico entre los cuales merecen citarse en lugar preferente el cartel que lleva por lema "Viva", que estando ejecutando con una gran perfección de dibujo y estar lleno de magníficos detalles, adolece sin embargo de falta de claridad en el rotulado y de un exceso de detalles en su composición que le hace confuso y le resta colorido, pero que revela en su autor un magnífico artista aunque poco ejercitado en la técnica del cartel. También el que lleva por lema "Contoneo" tiene una artística y original composición y gran brillantez de color, aunque de rótulos poco legibles.

El de lema "Ellas", de perfecta factura y también de leyenda poco clara, nos da una sensación metálica, un poco distante de la idea de baile.

"Gamberros", cartel de gran humorismo, pero flojo de color.

Los marcados con los lemas "Centro" y "Carnaval Tenerife", que por su factura parecen del mismo autor, no obstante su gran pobreza de coloridos, y el parecer uno de ellos un anuncio de relojes, acusan en su autor regulares facultades de cartelista.

Y, por último, no falta la nota discordante y de mal gusto como en todo concurso de esta clase: Un cartel con lema "Helios", ejecutado como un traje de señora, con lentejuelas o materia parecida; otro con unas manchas caprichosas como si se hubiera vertido un tarro de tinta sobre el blanco del papel; en otro un desnudo femenino de espantoso dibujo y pésima factura que cuelga de las cintas de un antifaz; no sabemos que relación podra haber encontrado su autor entre un baile de máscaras y un columpio.

Estudien estos últimos concursantes los dos carteles premiados; vean en el primero el dinamismo de los muñecos de papel que saltan alegres al centro de la serpentina; miren como se destaca la blancura de sus graciosas siluetas sobre el fondo profundo, ante el antifaz que las mira; como cada letrero está en el lugar, y con la importancia que le corresponde; como, en la totalidad del cartel, nada repele ni daña a la vista, siendo su conjunto armonioso hasta en sus más violentos contrastes de color. O estudien el cartel premiado en segundo lugar, tan opuesto al primero; miren con que simplicidad se consignó esa alegría, ese humor carnavalesco; como la ondulación de su letrero superior, juega con las líneas negras de las golillas de los muñecos, y como sus violentos contrastes de color nos hablan de carnaval... y de alegría...

Piensen y estudien todo esto; y tengan muy en cuenta que un cartel tiene que ser armonioso, como toda obra de arte; simple para su fácil comprensión; sencillo para su fácil reproducción, de lectura clara y corta para que pueda ser leido al pasar la mirada sobre él, y piensen también que un cartel no se pinta para colgarlo en una Exposición, sino para llevarlo luego a la imprenta, de cuyas máquinas saldrá multiplicado en miles de ejemplares que han de esparcir su voz por todos sitios.

Pensad y recordad este sano consejo y estoy seguro que vuestra próxima obra saldrá mejor que la de ahora o... no saldrá.

HELEÑO.

Tenerife 12-2-33.

"La Oportunidad" S. A.

En cumplimiento de lo dispuesto en el artículo 26 de los Estatutos de esta sociedad, se convoca a los señores accionistas para celebrar Junta general ordinaria el día 19 del corriente mes, a las tres de la tarde, en su local social. calle de Puerta Canseco, número 31.

Para concurrir a la citada Junta los señores accionistas se proveerán en la oficina de la sociedad del correspondiente boletín de admisión, en el que se expresará el número de acciones que representa y el de votos que puede emitir, sin cuyo requisito no se le reconocerá personalidad en la Junta.

De conformidad con el artículo 22 de dichos Estatutos, los señores accionistas que puedan asistir, podrán delegar su representación en otro socio, para lo cual llevan al dorso los boletines de admisión, una fórmula poder.

Santa Cruz de Tenerife, 6 de Febrero de 1933.—El Secretario, **Domingo Lecuona.**—Visto Bueno, el Presidente, **Alfonso Dehesa.**

ORDEN DEL DIA

Dar cuenta del estado de la sociedad.

Lectura del dictámen emitido por la comisión nombrada para el exámen de las cuentas del año de 1933.

Nombramiento de los cargos de vice-presidente, contador y secretario, que cesan por turno reglamentario.

Nombramiento de la comisión que ha de examinar las cuentas del año de 1933.

Proposiciones de la Junta administrativa sobre la aplicación que se ha de dar a la cuenta de Pérdidas y Ganancias.

«Patronal Agraria» de Orotava

Con objeto de celebrar Asamblea general extroardinaria, se ruega a los señores asociados que concurran al local social, calle del Calvario, número 22, el próximo viernes 17 del corriente, a la hora de las 15 de primera convocatoria, para resolver sobre los particulares siguientes:

1.—Lectura y aprobación del acta anterior.

2.—Nombramiento de una Comisión que estudie el proyecto de nuevas bases de trabajo.

3.—Adhesión a la Federación Patronal Provincial.

Orotava, 11 de febrero de 1933. El presidente, **José Lugo Massieu.**

Una revolución

Sí, señores, una gran revolución comercial es la provocada por la camisería MADRID, calle Cruz Verde, 20, al lado de la farmacia «El Negrito», al vender trajes de lana, para caballero, corte y confección inmejorables a

40 PESETAS

No confundirse:
CAMISERIA MADRID
«El Negrito».

Remedio eficaz contra todas las afecciones de las vías respira-

CARNAVAL

Esta casa, como otros años, estará trabajando los tres días, y se regalará un espejo a toda persona que se haga su foto. Además como el año pasado, se hará un concurso de las tres niñas que mejor disfrazadas estén o sean las premiadas en la Plaza regalándoseles una ampliación en color con marco.

FOTOGRAFIA ARTE ESTUDIO
de
ADALBERTO BENITEZ
SAN JOSE 32.

Tal es el deseo constante de las personas nerviosas después de una noche de atormentador insomnio. . . . Pero el anhelado beneficio no se produce, la inquietud aumenta cada vez más agotando las fuerzas. El día siguiente al levantarse, se nota un cansancio y una lasitud tales que no hay ningún deseo de trabajar. El

Bromural «Knoll»

es el remedio llamado a librarlo de este martirio, pues es completamente inofensivo, tranquiliza los nervios y procura un sueño sosegado y reparador.

De venta en las buenas farmacias en tubos de 10 ó 20 tabletas.

Knoll A.-G., Lúdwigshafen del Rhin (Alemania).

Liquidación formidable últimos 3 días

de 2 a 6 de la tarde, desde el jueves día 9 de Febrero en el PALACE HOTEL
Primero de Mayo (antes Iglesias) 14.

Madame Iyonne, representante de la casa U. STI. CUI (SIRIA), especializado en alfombras orientales Begronth) Persianas, de paso por esta ciudad por ocho días, hace una exposición y liquidación verdad. de alfombras T. P. Persia orientales tamaño 3 x 4 (12 metros cuadrados) 2 x 3 (6 m. cuadrados), 1'70 x 2'40 (4'08 m. cuadrados) y 130 x 2 (260 m. cuadrados).

Alfombras pequeñas para camas esta casa obtuvo el primer premio en la exposición Colonial de París.

PRECIOS INCREIBLES. PRECIOS REDUCIDOS

VISITAD Y OS CONVENCEREIS

M. Dialdas

GRAN BAZAR ORIENTAL

Exposición Oriental Permanente

PLAZA DE LA REPUBLICA, NUM. 9

Bajos del Club Inglés

Participamos a nuestra distinguida clientela y al público Chic de Tenerife, que hemos recibido las más altas novedades en cortes de crespón estampado, pijamas de seda para señora y caballero, kimónos de seda para señora y caballero, artículos de novedad para regalos.

Ultimas novedades en las medias americanas de seda natural KAYSER y HOLEPROOF. Calcetines de fantassía en seda natural INTERWOVEN.

PRECIOS EXCEPCIONALES

Si sufre usted del estómago

Concédanos un minuto de atención.

Millares de porsonas que sufrían del estómago lo mismo que Ud. y leyeron este anuncio, nos han dicho que ha sido el minuto mejor aprovechado en su vida, pues gracias a él se han curado radicalmente sin exponer un sólo céntimo.

El tratamiento que ha devuelto la salud y el humor a tantos miles de seres, como lo demuestran los certificados que obran en nuestro poder, es sencillísimo ya que todo se reduce a tomar un comprimido de ESTOMACAL BOLGA después de cada comida.

Para su seguridad y prueba de absoluta confianza en las virtudes de este excelente preparado, el ESTOMACAL BOLGA, se vende bajo la siguiente

GARANTIA

Devolveremos íntegro y sin traba de ninguna clase el importe de todas las cajas de ESTOMACAL BOLGA que no hayan dado el resultado que el enfermo esperaba. A este efecto, cada caja lleva un Boletín de Garantía debidamente firmado.

Estomacal BOLGA

PRONTO LE PERMITIRA COMER DE TODO

Preparado científico en forma de purísimos comprimidos 33 veces más eficaces que sus imitaciones. Indicado para combatir úlcera, dolor, ardor, peso y dilatación de estómago, acidez, bilis, mal sabor de boca, estreñimiento, etc.

Venta en farmacias y centros de específicos.

Tratamiento para 10 días (Caja pequeña) Ptas. 7'00 (con timbre).

Tratamiento para 20 días (Caja grande) Ptas. 12'75 (con timbres).

Se remite por correo certificado previo envío del importe más Ptas. 0'70 para cubrir gastos.

IMPORTANTE. Un grupo de especialistas que componen el «Gabinete Estomacal Bolga», le contestará gratis a cuantas consultas le haga relacionadas con su enfermedad, así como le enviará también gratis el interesante librito «En el Estómago radica la vida» cuajado de sabios consejos para los enfermos del estómago.

Laboratorios BOLGA, Aribau 90, Tel. 70801, BARCELONA.

Viuda de José Suárez González

La Laguna de Tenerife--Sol y Ortega, 5 y 7

Acaba de recibir los últimos modelos en çalzado para señoras, caballeros y niños. Verdaderas novedades.

También cuenta con un extenso surtido de juguetes, a precios económicos. Pieles finas y cuellos confeccionados. Piel de becerro, Bretschwazn. Perfumería. Hules para pisos. Medias Holleprofo, etc. etc.

Ministerio de Cultura 2010

DEPORTES

Pasando el rato

Un equipo, para ser buen equipo, necesita un centro media. Cárdenes puede ser la solución del Tenerife. El domingo vimos en el campo de la Avenida destellos de juego sobrio, rápido y preciso.

Los delanteros no estaban acostumbrados a estos lujos.

Y parecían encandilarse cuando el balón iba rápido a su busca.

×

Luzbel no da una.

Una retirada a tiempo es a veces algo definitivo.

×

El Unión se fumó como por encanto a once rubios albiones extraídos de un buque inglés lanza-minas. Y obsequió con un goal a cada jugador. Servidos en bandeja.

Quico podría ser un buen marinero en la dotación del "Adventure".

×

El Tenerife contaba con un buen defensa y ha descubierto un magnífico extremo.

Tenía la Federación que inhabilitar a Felipe para que se convencieran en el Tenerife de que Antonio corre muy bien la línea y manda templado.

¡Hay castigos providenciales!

×

Casi sin equipo y sin campo.

El Hespérides, por su tradición futbolística y por el prestigio de La Laguna, necesita que allí surja un Mussolini o por lo menos un Hitler, que esta ahora más de moda.

Un hombre que infunda ánimo y que levante todo aquel tinglado.

¡Aunque no se gaste el lujo del bigotito hitleriano!

×

Un árbitro que no vió una falta grave.

Un penalty como los rascacielos de Broadway.

El hombre, algo filósofo, meditó:

—A mí no me la dan con queso, como el día del Salamanca a Paco Ramos.

Y pasó como vaga sombra por su mente, una reunión extraordinaria del Comité federativo en la caseta de los "nazarenos"...

Tennis

El ex-campeón de "tennis" Tilden se retirará definitivamente esta temporada

Nueva York.—El campeón de "tennis" William T. Tilden ha confirmado a la United Press que se retirará este año, después de una jira por Euencuentros de profesionales hasta el ropa. Jugará en Estados Unidos en 15 de junio, y luego emprenderá su viaje a Europa. Tilden tiene cuarenta y un años.

El fútbol entusiasta

En el campo del Teide se enfrentaron el Sporting Club Marino y el Club Deportivo Esquivel. Venció el primero por la mínima diferencia.

Partido reñido en los dos tiempos, con inteligentes jugadas por ambas partes, y un triunfo indeciso hasta última hora.

En el primer tiempo se registró un empate a cero. Y en las postrimerías del segundo, se marcó el único tanto de la tarde. Un pase adelantado del delantero centro y un remate oportuno del interior izquierdo Carlos, dió el tanto de la victoria para los marinistas.

Lo más destacado del partido fué un formidable tiro del interior derecho del Sporting, que salvó el portero del Esquivel magníficamente.

Dominaron más los vencedores, no logrando "carburar" más por la acertada actuación de la tripleta defensiva del Esquivel, especialmente del meta Angelito, que fué el mejor jugador sobre el terreno.

Tres puntos se llevaron los marinistas del campo del Teide, que le aseguran un buen puesto en la clasificación.

Los mejores por los vencedores, el autor del tanto de la victoria, Carlos, y su centro delantero.

Los escolares

El próximo jueves jugarán en el campo del Teide en partido de revancha los escolares San Ildefonso e Instituto.

Nota oficiosa de la Federación

El Comité de esta Federación, en sus sesiones últimas, tiene tomados los siguientes acuerdos:

Inhabilitar por tiempo de dos meses para toda clase de partidos al jugador del Iberia F. C., Ramón Expósito Delgado, por proferir palabras injuriosas contra el Colegio de Arbitros.

Inhabilitar al jugador del Hespérides, Manuel Valencia Rodríguez, a perpetuidad, por injuriar groseramente al árbitro y agredir reiteradamente a un juez de línea, dando lugar con ello a un grave tumulto en el que hubieron de intervenir fuerzas del Ejército.

Inhabilitar a perpetuidad al jugador del Fortuna, José Rodríguez Expósito, por injuriar grave y obscenamente al árbitro, al Delegado federativo y a este Comité.

Inhabilitar por tres meses el campo del Hespérides por los tumultos a que dió lugar su jugador Manuel Valencia Rodríguez, en la que fué secundado por gran parte del público de dicho Club.

Empresas de aguas

COMUNIDAD «SANTA CRUZ Y LAGUNA»

Por la presente se pone en conocimiento de todos aquellos partícipes que adeudan tres o más mensualidades, que si en el plazo de quince días a contar de esta fecha no se ponen al corriente, se procederá conforme dispone el artículo cuarto de los Estatutos por que se rige la misma.

Arafo, 10 de febrero de 1933. El presidente, **Antonio Marrero García.**

COMUNIDAD SALTO DEL CUERVO

Por acuerdo de la Junta de Gobierno de esta Comunidad, se sacan a remate cien metros lineales, de perforación en la Galería de esta Comunidad, en El Tanque, admitiéndose ofertas hasta el día, en sobres cerrados y lacrados, dirigidos al señor Presidente de esta Comunidad, en su domicilio calle de San Agustín número 84, en esta Ciudad de Icod, a las dos de la tarde del mencionado quince de febrero y hora de las dos de la tarde en que se reunirá la Junta de Gobierno para proceder a las apertura de los pliegos y adjudicación a la mejor oferta reservándose la Comunidad el derecho de desestimar todos los pliegos si asi lo creyese conveniente la Junta de Gobierno en beneficio de la Comunidad.

Los pliegos tendrán que sujetarse a las siguientes condiciones:

1.—La Comunidad pondrá a disposición del Rematador raíles, vagonetas, y demás herramientas que se necesiten para trabajar.

2.—Serán de cuenta del Rematador los explossivos, arreglos de herramientas y gastos de Carburos.

3.—Los cobros los efectuará el Rematador mensualmente y una vez que la obra sea recibida por el señor Presidente o Secretario de la Comunidad, teniendo que llevar la obra a ejecutar uno cincuenta de ancho por noventa de alto.

4.—De los cobros que efectúe el Rematador mensualmente, dejará en Tesorería y a responder del Contrato el diez por ciento, el importe de el se devolverá al término del remate y si por causa justificada suspendiese los trabajos durante un mes consecutivo, se entiende que queda rescindido el contrato perdiendo la fianza que a ese día tuviese en Tesorería, sin tener derecho a reclamación alguna, pero si los trabajos fuesen suspendidos por fuerza mayor o por conveniencia de la Comunidad, inmediatamente le será entregado al Rematador el tanto por ciento que tuviese depositado, sin suspensión de las reclamaciones, algunas por suspensión de los trabajos ya sea por fuerza mayor o por convenir a los intereses de la Comunidad la citada suspensión.

5.—El número mínimo de metros que viene obligado el Rematador a perforar mensualmente es de doce, los que cobrará mensualmente, no pudiendo cobrar más de los doce metros citados.

6.—El Retiro Obrero y seguros de Accidentes de trabajos serán del cuenta del Rematador.

Ciudad de Icod, 31 de enero de 1933. El secretario, **Juan Martín y Martín.** V. B. El presidente, **Hermenegildo Luis Mascareño.**

señores partícipes de esta Comunidad a nueva reunión de Junta general ordinaria que se celebrará el día 12 próximo en el local social de la misma a las 10 de la mañana Avenida de Santa Cruz. casa de don Román Pérez, para tratar de los siguientes

PARTICULARES

1.—Lectura del acta de la sesión anterior.

2.—Lectura del informe presentado por la Comisión revisora de las cuentas del año 1932.

3.—Nombramienta de Secretario, por renuncia del que hasta ahora ha venido desempeñando dicho cargo.

4.—Manifestaciones de los señores asistentes.

Villa de Güimar 6 de Febrero de 1933.—El Presidente, **Antonio Avila Castillo.**

COMUNIDAD DE AGUAS DE «LAS FURNIAS»

Por la presente se cita a los señores partícipes de dicha Comunidad, para celebrar Junta general ordinaria, la cual tendrá lugar en el Círculo Viera y Clavijo de este pueblo, el día 19 del corriente y hora de las quince, con arreglo a la siguiente

ORDEN DEL DIA

1.—Elección de nueva Junta Directiva.

2.—Examen y aprobación o censura de las cuentas relativas al año último.

3.—Prorratear entre los condueños los gastos necesarios para conservación y defensa del caudal común.

4.—Determinar las obras y trabajos que deben realizarse.

5.--Tomar acuerdo sobre cualquier asunto de interés común.

Realejo Alto, 11 de febrero de 1933. El secretario, **Sebastián Díaz Sosa.** El presidente, **Casiano García Feo.**

«FUENTE DE LA PALMA»

Comunidad para la explotación de mineral y aprovechamiento de aguas

En sesión General celebrada por esta Comunidad, el día 29 del pasado mes, se adoptó el siguiente acuerdo:

«En cuanto a la mala situación económica de la Comunidad, por hallarse un crecido número de accionistas retrasados en el pago de sus cuotas, se acuerda anunciar en un Diario de la Capital y notificarlo por escrito a los interesados que les afecte, la concesión de un plazo, que finalizará el último día del mes de febrero, en curso, para que todos aquellos partícipes que deseen continuar sus acciones, ingresen en Tesorería el valor de sus débitos. Al propio tiempo, invitar a los que manifiesten no querer seguir y tengan a bien hacer renuncia expresa de sus derechos, para que devuelvan el correspondiente título con el endoso a favor de la Comunidad. Y, finalmente, aquellos que, contrarios a las dos condiciones precedentes, hagan caso omiso a la notificación que se les remitirá por Secretaría, vencido el citado plazo, serán requisados judicialmente, caducando las acciones que así tampoco fueren atendidas y las cuales, entonces, serán anunciadas en pública subasta, siguiendo las disposiciones de los Artículos 4 y 5 del Reglamento, quedando en «Cartera» las que no fueren adjudicadas por falta de postor.

Lo que se hace público por el presente anuncio, para conocimiento de los interesados a quienes afecte esa disposición, entendiéndose que, de no recibir aviso alguno, en Secretaría, durante el tiempo estipulado, renuncian a sus derechos sobre las acciones que poseen y quedan obligados a las disposiciones que se adopten.

Güimar, 5 de febrero de 1933. El secretario, **B. García.** V. B. El presidente, **L. Castro.**

COMUNIDAD «SALTO DE LAS SEBES»

Por la presente se convoca a los señores partícipes de esta Comunidad, para que se sirvan concurrir a la Junta general extraordinaria que tendrá lugar en el domicilio del señor Tesorero, el día 19 del actual y hora de las tres de la tarde, con el fin de tratar sobre los asuntos que se consignan en la siguiente

ORDEN DEL DIA

1.—Acta anterior.

2.—Lectura del proyecto del nuevo Estatuto, redactado al efecto.

Victoria de Acentejo, 14 de febrero de 1933. El secretario, **Fernando Izquierdo.** El presidente, **Ceferino Pérez.**

COMUNIDAD «EL FRAILE Y FUENTE DE LAS OVEJAS»

Se convoca a los partícipes de esta Comunidad a la Junta general ordinaria que habrá de celebrarse a las tres y media en punto de la tarde del día 19 de los corrientes en la Sala de Sesiones de la Benéfica, Ruíz de Padrón, 13 con arreglo a la siguiente

ORDEN DEL DIA

Manifestaciones de la Presidencia referentes

1.—Al estado y desarrollo de las obras en la galería.

2.—A las causas que motivaron la modificación del concierto con el actual contratista, y consiguiente adquisición para la Comunidad de todo el material fijo y móvil de la galería.

3.—A la situación económica de la Comunidad y al cumplimiento de los artículos 15 y 26 del Reglamento y a la dimisión del Tesorero.

4.—Exámen, reparos o aprobación de los principales actos de la Junta de Gobierno.

Nota.—Dada la importancia de los asuntos a tratar se ruega la asistencia del mayor número de socios posible, bien personalmente, bien concediendo su representación conforme a lo dispuesto en el artículo 19 del Reglamento.

Santa Cruz de Tenerife, 10 de febrero de 1933. El secretario, **José Pérez.** V. B. El presidente, **Casais.**

COMUNIDAD «PORTELA Y LADERNO»

De conformidad con lo que prescribe el vigente Reglamento, esta Comunidad saca a pública subasta las acciones de los partícipes siguientes: don José Luis y Luis, una y media, don Cándido Gómez Martín, una, don Francisco Martín del Aguila, una, don José Ramos, una, don Juan González y González, una, don Guillermo Fernández Pascuas, una, don José Pérez y Pérez, una, don Fernando Dorta Luis, dos, don Antonio García Estévez, una, don Lucio Hernández Rodríguez, una, don Pedro Rodríguez, media, don José Hernández, media y doña Carmen Hernández, media, por el hilo de sus adeudos a la Comunidad, y más los gastos del procedimiento judicial y de anuncios, que tendrá lugar el día 19 del mes actual a las 2 de la tarde, en la casa número 1 de la calle de «Viera y Clavijo».

Realejo Alto, 2 de febrero de 1933. El secretario, **José Díaz Gutiérrez.** V. B. El presidente, **Francisco Morales.**

«GOTHARD»

Comunidad para explotación de aguas Carrizal (Buenavista)

Por orden del señor Presidente, se convoca a los partícipes de esta Comunidad, a Junta general ordinaria para el domingo 19 del corriente mes, la que se celebrará a las 3 horas, en la casa-habitación de don Francisco Díaz y Díaz, con sujección a la siguiente

ORDEN DEL DIA

1.—Lectura del acta anterior.

2.—Tratar y resolver sobre el estado actual del remate.

3.—Acordar lo que proceda sobre la indemnización a los vecinos de El Carrizal Alto.

4.—Presentación de cuentas.

5.—Elección de nueva Junta Administrativa.

6.—Manifestaciones de los partícipes.

Santa Cruz de Tenerife, 13 de febrero de 1933. El secretario, **Sebastián Zamorano.** V. B. El presidente, **Roque Montesdeoca.**

COMUNIDAD «GUAJARA»

Para la explotación y canalización de aguas

Por la presente se convoca a los señores partícipes a la Junta general ordinaria, que ha de celebrarse el 15 del actual y hora de las 6 de la tarde de primera convocatoria, y media hora después de segunda, en el local del Círculo Mercantil de esta Capital, San Francisco 13, con el fin de tratar la siguiente

ORDEN DEL DIA

1.—Lectura y aprobación, si procede, del acta anterior.

2.—Exámen de las cuentas de la Comunidad.

3.—Renovación de la Junta Administrativa.

4.—Proposiciones de los señores partícipes.

Santa Cruz de Tenerife, 9 de Febrero de 1933.—El Presidente, **Pelayo López y Martín Romero.**

INFORMACIÓN TELEGRÁFICA

MADRID

FALLECIMIENTO DE UN AUTOR

Madrid, 14.—Ha fallecido repentinamente, a consecuencia de una angina de pecho, el conocido actor don Pedro Sepúlveda.

Su muerte ha sido sentidísima en Madrid.

SE DESMIENTE LOS RUMORES REVOLUCIONARIOS DEL PERU

Informes recibidos por la Legación peruana, con carácter olcial, desmienten los rumores propalados referente al movimiento revolucionario en aquel país.

HOMENAJE A DON ALEJANDRO LERROUX

Un grupo de elementos pertenecientes al partido radical ha publicado una nota invitando al homenaje que se prepara en honor de don Alejandro Lerroux con motivo del cumpleaños de éste el día 24 del próximo mes de marzo.

Todos cuantos simpaticen con los postulados fundamentales de su discurso del tres del actual, desfilarán por el domicilio del señor Lerroux, dejando sus tarjetas.

Dichos postulados son los siguientes: El país está divorciado con el Parlamento y el Gobierno; es hora de cambiar inmediatamente la política de la gobernación del Estado.

SOBRE LA ANUNCIADA INTERPELACION DEL SEÑOR ROYO VILLANOVA

Se dice en los centros políticos que en la anunciada interpelación del señor Royo Villanova sobre las relaciones del Gobierno con los diputados y periodistas, aludirá al incidente surgido a consecuencia de la campaña mantenida por el periódico "Luz", referente a un problema escolar, el cual terminó desautorizándose a su director, señor Bello, por criticar al ministro de Instrucción Pública, don Fernando de los Ríos.

Recordará también el señor Royo Villanova tres artículos publicados por "El Socialista" sobre los incidentes ocurridos en Casas Viejas, en los que se atacaba ferozmente al señor Casares Quiroga, sin que por ello haya sido desautorizado el autor de los artículos.

Pedirá igualmente al Presidente del Consejo aclaraciones, deduciendo las consecuencias que pueden derivarse del poder omnímodo de los socialistas.

OTRA INTERPELACION DEL SEÑOR GARCIA HIDALGO

Ha despertado también interés la interpelación que anuncia el socialista diputado por Córdoba señor García Hidalgo, sobre la escandalosa actuación de algunos Jurados Mixtos cordobeses.

Manifestará, de igual modo, su extrañeza por la conducta seguida por el señor Largo Caballero en el conflicto de la Electromecánica.

CONSEJO

Madrid, 14.18.—A las once y cuarto se reunió el Consejo de ministros en la Presidencia, terminando la reunión a las dos y media de la tarde.

A la salida facilitaron la siguiente nota de los asuntos tratados.

GUERRA.—Se aprobó un decreto aplicando la Ley de 12 de septiembre al Cuerpo de Intervención Militar, y otro sobre reglamento de los servicios de Cartografía.

AGRICULTURA.—Aprobáronse expedientes sobre intensificación de cultivos en Badajoz y Sevilla.

El ministro informó sobre el estado del conflicto hullero en Asturias.

INSTRUCCION.—Se dió cuenta de una exposición del Patronato de la Biblioteca Nacional para atender a las solicitudes de los lectores de que se prorroguen las horas y de que se imprima el índice general bibliográfico.

El Consejo acordó autorizar al ministro para que solicite el crédito necesario.

Aprobáronse varios expedientes administrativos y de nombramientos de personal.

MARINA.—Apróbose un decreto haciendo extensivo al Cuerpo de Maquinistas de la Armada los beneficios de la segunda disposición transitoria del decreto de 10 de julio de 1931.

DEL CONFLICTO DE ASTURIAS

Preguntado el señor Gordón Ordax sobre el conflicto minero de Asturias dijo que espera el resultado de la reunión que celebrarán los patronos en Oviedo para dar una contestación concreta al Gobierno.

La fórmula consiste en un sistema de jubilaciones sin grandes quebrantos para los obreros separados del trabajo.

UN ATENTADO DE CARACTER ALARMISTA

A las cuatro y media de la madrugada, varios jóvenes situados en las inmediaciones del Frontón Central, donde esta noche se celebró el banquete en honor del señor Azaña, lanzaron una bomba contra los cristales de la cancha, causando algunos destrozos.

Otra versión afirma que lo que arrojaron fué un petardo, pero no pudo concretarse nada por la reserva que guardaron las autoridades respecto al suceso.

PERSECUCION Y CAPTURA DE LOS AUTORES DEL HECHO

Al ruido producido por la rotura de la cristalera del Frontón Central acudieron los serenos del barrio, y al ver a unos individuos que huían los persiguieron, haciendo varios disparos para amedrentarlos.

Uno de los fugitivos fué detenido, y otro llegó hasta la Corredera Baja, donde se hizo fuerte, sitiándole los serenos y algunos guardias.

Estos hicieron varios disparos hasta detenerle.

Los autores del hecho llamánse Jose Pérez, de 21 años, empleado, natural de Denia, y José Antonio Martín, de 21 años, estudiante, natural del Paraguay.

A uno de ellos se le ocupó una pistola Star, y al otro un cargador, comprobándose que había arrojado la pistola durante la huída.

SE ENCUENTRAN DOS BOMBAS

Reconocidos después los alrededores del Frontón encontráronse, en la plaza del Carmen, una bomba, y en la calle de Ballesta, dos pistolas y otra bomba, que fueron retiradas por la Dirección general de Seguridad.

DETALLES DEL ATENTADO

Con referencia al tiroteo que se produjo esta madrugada, se ha podido comprobar que el proyectil que rompió los cristales del Frontón era una bomba con la mecha encendida. Al llegar a la claraboya, en vez de penetrar en el interior, rebotó y fué devuelta a la calle. En esta no hizo explosión porque como llovía intensamente, se apagó la mecha.

Los individuos huyeron dejando otra bomba en la ventana de la calle de la Ballesta y en su huída formaron dos grupos. Uno que desapareció por la Gran Vía y otro que llegó a la calle de la Puebla, esquina a la Corredera, perseguido por guardias y serenos.

Los que huían se parapetaron en este sitio y dispararon contra sus perseguidores, cruzándose una veintena de disparos.

Los dos detenidos antes mencionados, declararon que carecen de empleo y llevan dos meses al servicio de la F.A.I. El llamado Pérez Camarita huyó recientemente de Valencia, donde es conocidísimo por su campaña sindicalista.

En cuanto a las causas que hayan podido motivar el atentado se sabe que días atrás la Confederación celebró una reunión para protestar del banquete que esta noche se sirve al presidente del Consejo. Protestaban porque lo van a servir camareros parados de la U. G. T., prefiriéndose a estos sobre los sindicalistas, pues las autoridades estimaron como un inconveniente que pertenecieran a la Confederación los servidores del banquete, tratándose de un acto oficial.

Esta determinación de las autoridades aumentó el descontento de los sindicalistas y en la reunión se adoptaron diversos acuerdos que no se conocen y de los que solo se sabe que tenían por objeto obstaculizar la celebración del banquete.

Al otro detenido, llamado Reyes Fernández, se le han ocupado carnets de distintos partidos políticos, y que uno de la FAI y otro de la U. G. T.

Se han extremado las precauciones para celebrar el banquete por encima de todo y a última hora se hablaba de prescindir de los camareros, entregándose el servicio correspondiente a cada comensal, según fueran entrando en el Frontón donde ha de celebrarse.

PROVINCIAS

ACTUACIONES JUDICIALES

Barcelona, 14.—El Juzgado de Instrucción ha ordenado la realización de algunos trabajos de índole policiaca, encaminados al descubrimiento de un nuevo depósito de armas y explosivos, del que se acaba de obtener una reciente pista.

HUELGA DE ALBAÑILES EN MANRESA

Barcelona, 14.—El gobernador civil ha manifestado a los informadores periodísticos que se ha declarado la huelga de albañiles en Manresa, en la cual interviene el Jurado Mixto de aquella localidad.

HUELGUISTAS DISCONFORMES CON UNAS BASES DE TRABAJO

Córdoba, 14.—A causa de hallarse disconformes los huelguistas con las bases de trabajo aprobadas por el Jurado Mixto, dichos elementos presentaron otras bases, marchando luego al campo tumultuosamente.

Han salido fuerzas de la Guardia civil, al objeto de evitar desmanes.

Se ha detenido a los comités de huelga.

Reina tranquilidad.

UN DESPRENDIMIENTO DE TIERRAS SEPULTA A SEIS OBREROS

Granada, 14.—Comunican de Velez que en las obras de construcción que se realizan en los altos de Ibor, y que son propiedad de la Sociedad anónima de Fuerzas Motrices del Valle de Lecrin, ha ocurrido un desprendimiento de tierras.

A consecuencia del mismo han quedado sepultados bajo unas quinientas toneladas de tierra y arena, seis obreros.

Los trabajos de extracción de los sepultados los efectúan un centenar de obreros.

Después de muchas horas de incesante trabajo se han encontrado los cadáveres de los infelices trabajadores.

El origen del infortunado accidente se atribuye al reblandecimiento del terreno a causa de las lluvias.

DIRIGENTES COMUNISTAS MULTADOS

Bilbao, 14.—Han sido puestos en libertad cuarenta dirigentes del partido comunista, detenidos a causa de los incidentes registrados el domingo.

Se les ha multado con la cantidad de quinientas pesetas a cada uno.

HUELGA FRACASADA

Bilbao, 14.—El gobernador civil ha confirmado a los reporteros el fracaso de la huelga general iniciada ayer por los sindicalistas, a causa de negarse a secundarla los elementos afiliados a la U. G. T.

EXTRANJERO

INTERESANTE MITIN POLITICO

Berlín, 14.—Se ha celebrado un mitin de carácter político, en el que intervinieron los señores Hugemberg, Von Papen, el jefe de la Liga de los Cascos de Acero y el ministro de Trabajo señor Saldte.

Hugemberg declaró que su programa era ya bastante conocido por haberlo expuesto repetidas veces con ocasión de las propagandas verificadas durante estos últimos tiempos. Añadió que este no era el momento de hablar, sino de hacer, anunciando que por hallarse absorbido por sus ocupaciones ministeriales no podría tomar parte en los otros actos de propaganda durante la campaña electoral.

Los demás oradores coincidieron en declarar que la alianza de la fuerza nacional representada en el actual Gobierno debe mantenerse unida hasta conseguir la plena realización de las finalidades que se persiguen.

Al acto asitieron diversos miembros pertenecientes a la familia Hohenzollern.

AUN SE DESCONOCE EL MOTIVO DE LA CATASTROFE DE NEUNKIRCHEN

Neunkirchen, 14.—Con referencia a la catástrofe producida hace pocos días, motivada por la explosión de un gasómetro, aunque no han podido ser removidos todos los escombros, existen fundadas esperanzas de que el número de víctimas no sea tan elevado como se sospechaba.

A pesar de las investigaciones practicadas no se ha descubierto todavía el verdadero motivo de la catástrofe.

OFRECIMIENTO DE UNA CANDIDATURA

Berlín, 14.—El jefe del partido nacionalista, señor Hugemberg, se ha dirigido al mariscal Mackensen ofreciéndole un puesto en la candidatura del bloque de combate denominado "Negro, Blanco y Rojo".

El mariscal, hasta ahora, no ha contestado si acepta o no la candidatura, aunque se considera muy probable que conteste afirmativamente.

EL PLAN PROPAGANDISTICO HITLERIANO

Berlín.—Se anuncia, aunque oficiosamente, que el canciller Adolfo Hitler, se propone pronunciar durante la campaña electoral diez grandes discursos de propaganda en favor de la candidatura nacional socialista.

Se dice también que el día 15 del corriente pronunciará su primer discurso en Stuttgart, fijándose el último en Koenigsberg, el día 4 de marzo, víspera de las elecciones.

INAUGURACION DEL SALON DEL AUTOMOVIL

Berlín.—Ha tenido lugar en el Palacio de las Exposiciones de Kaiserdan la solemne inauguración del Salón del Automóvil, asistiendo Adolfo Hitler, quien llevaba la representación del Presidente de la República, general Hindemburg.

El canciller pronunció el discurso de apertura, poniendo de relieve la importancia del automóvil como medio moderno de comunicación y anunciando que el Gobierno se hallaba dispuesto a fomentar el desarrollo de la industria automovilística alemana, reduciendo para ello los gravámenes fiscales que pesan sobre ella, y dedicando especial interés a la construcción de carreteras.

El Salón del Automóxil llama poderosamente la atención a causa del gran número de innovaciones técnicas que se aprecia en los nuevos modelos.

EL ANIVERSARIO DE LA CONCILIACION DE ITALIA Y EL VATICANO

Roma, 14.—Se ha celebrado solemnemente el aniversario de la conciliación de Italia y el Vaticano. Todos los edificios públicos de la capital lucían la bandera nacional. En la ciudad del Vaticano la fecha ha sido celebrada con ceremonias especiales, inaugurándose una estación radiofónica de onda ultracorta en presencia del gran inventor Guillermo Marconi.

PROTESTA DEL COMITE DE SALUD ECONOMICA

París, 14.—Se confirma la noticia de que el Comité de salud económica francesa ha decidido recomendar el cierre de las oficinas y establecimientos el jueves próximo en señal de protesta contra el nuevo proyecto fiscal del Gobierno.

SANGRIENTOS CHOQUES ENTRE COMUNISTAS Y "NAZIS"

Berlín, 14.—A causa de los repetidos encuentros entre comunistas y "nazis", han resultado varios heridos.

En un reciente encuentro ocurrido en Brunswick ha resultado cuatro heridos graves, y muerto un comunista apellidado Bochun.

DE LA CATASTROFE DE NEUNKIRCHEN

Berlín, 14.—Procedente de distintos puntos del país, se han dirigido hacia Neunkirchen, al objeto de visitar el lugar de la catástrofe, cien mil personas.

Han sido encontrados últimamente dos cadáveres más entre los escombros, y cinco aplastados entre los restos metálicos del gasómetro.

Ha llegado Von Papen con el fin de asistir al entierro de las víctimas.

Oficialmente se declaran muertos cincuenta y cuatro personas, nueve desaparecidos y heridos gravemente ciento sesenta.

DEPURACION DE FUNCIONARIOS PRUSIANOS

Berlín, 14.—Prosigue el Reich de Prusia su labor de depuración de funcionarios, sustituyéndolos por hombres de confianza pertenecientes al partido rascista.

Ha sido destituídos numerosos prefectos, oficiales y superiores de policía.

Iguales providencias alcanzan a la Administración.

Obedecen dichas medidas al deseo de los nacional socialistas de poner la fuerza armada bajo su control directo.

LOS VIAJES DEL "ZEPPELIN"

Berlín, 14.—La casa Zeppelin comunica que los viajes a América serán reanudados el día 6 de mayo por el dirigible "Conde Zeppelin", al principio cada primer sábado de mes, y luego, a partir del 2 de septiembre, cada quince días.

Desde la salida de Friedrichshafen hasta la llegada a Río Janeiro el viaje durará cuatro días. Habrá aterrizajes regulares en Barcelona o Sevilla.

El coste de la travesía se ha reducido en un veinte por ciento con relación al año último.

MUERTE DE UN BARBA AZUL

Viena, 14.—El austriaco Leigoes Linz, que había asesinado a siete mujeres y había sido condenado a trabajos forzados a perpetuidad, ha fallecido en la prisión.

UN DESCENDIENTE DE CONFUCIO

Roma, 14.—Ha llegado el doctor Kung Hsianghsi, descendiente en línea directa de Confucio.

Fué recibido por las personalidades del Vaticano, visitando la Biblioteca Vaticana, la Pinacoteca, el Museo de Escultura y el departamento de los Borgias.

PROXIMO SERVICIO AEREO REGULAR SUDATLANTICO

Brema, 14.—En el mar del norte se están realizando las pruebas de un aeródromo flotante que debe ser anclado en medio del Atlántico. Esta estación atlántica la constituye el vapor "Westphalien", adquirido por una compañía de aviación civil alemana que piensa inaugurar el verano próximo un servicio regular quincenal entre Europa y la América del Sur.

LAS PERDIDAS DE LAS EMPRESAS NAVIERAS

Berlín, 14.—Durante el primer trimestre comercial de la fusión de las Hamburg América y North German Lloyd las pérdidas han sido de 24 millones de marcos que se cubrirán con las reservas que ya se calcularon. Estas pérdidas no llegan a la cifra global que se calculó y por consiguiente las reservas sobrantes pasan a cuenta nueva.

DESORDENES EN UNA MANIFESTACION

París.—Comunican de Tolosa que durante la manifestación celebrada para protestar de los proyectos económicos del Gobierno ocurrieron algunos desórdenes, a consecuencia de los cuales han sido detenidos algunos comerciantes.

NUEVA OFENSIVA DE LOS JAPONESES

Ginebra, 14.—La delegación china en la Sociedad de Naciones ha denunciado que las tropas japonesas iniciaron ayer una ofensiva en el sector de Jehol septentrional, empleando artillería pesada y ametralladoras contra las fuerzas chinas.

HOTEL DESTRUIDO POR UN INCENDIO

Nueva York, 14.—Comunican de Omah, en Nebrasca, que un violento incendio ha destruído totalmente el hotel "Millart".

Durante el incendio perecieron carbonizados seis bomberos que trataban de salvar a una señorita telefonista que se quedó encerrada en su cabina.

DE VALERA REELECTO PRESIDENTE DEL CONSEJO EJECUTIVO DE IRLANDA

Dublin, 13.—Ha sido reelegido presidente del Consejo Ejecutivo del Estado libre de Irlanda, al inaugurarse el nuevo congreso, el señor De Valera.

La votación fué de ochenta y dos votos contra cincuenta y cuatro, absteniéndose de votar los miembros del partido del centro.

CHOQUE DE AUTOS

En la carretera de la Coruña chocaron esta tarde dos automóviles de las matrículas de Segovia y Madrid, resultando tres viajeros heridos gravemente y siete leves.

DE ANOCHE

UNA CARTA APOCRITA DEL SUBSECRETARIO DE AGRICULTURA

Durante toda la mañana de hoy fué comentadísima una carta firmada por el Subsecretario de Agricultura, señor Ruiz Valiente y publicada en "El Imparcial", diciendo que había dimitido el cargo, disgustado por la gestión de don Marcelino Domingo.

Al salir del Consejo de ministros, se le preguntó a don Marcelino sobre este asunto y manifestó que la carta era apócrifa y el propio Subsecretario ha enviado a "El Imparcial" una enérgica protesta exigiendo la rectificación de tal noticia.

AMPLIACION DEL CONSEJO

De paso, el señor Domingo manifestó a los periodistas que en la reforma del Ministerio que está proyectando se creará otra Subsecretaría, dedicada exclusivamente a las cuestiones agrarias.

El ministro de Marina dijo que en el Consejo se habían cambiado impresiones sobre el discurso que había de pronunciar por la noche el señor Azaña.

El señor Prieto informó de su re-

Un Reloj con brillantes y platino es una JOYA

Vea Vd. los modelos que ha FABRICADO

TRUST JOYERO

y que expone en

AU PETIT PARIS

Valentín Sanz, 8

Calcarium de MORSE

PARA Pintar toda clase de edificios, tanto en el interior como en el exterior, con colores brillantes y permanentes, higiénicos, lavables y resistentes a la intemperie, empléase la Pintura al agua llamada Destemple "CALCARIUM" de Morse—lavable e higiénica.

Se vende en latas conteniendo 5 lbs. y en tambores de hierro conteniendo 112 lbs. y 50 Kilos.

Vendido por :—

JUAN P. ALBA, SANTA CRUZ DE TENERIFE.

ASENSIO AYALA, Drogueria, SANTA CRUZ DE TENERIFE.

ANTONIO ESPINOSA, Drogueria, SANTA CRUZ DE TENERIFE.

DIEGO LUZ, Plaza de la Paz, SANTA CRUZ DE TENERIFE.

TIRSO RANCEL, Rambla de Pulido, 9., SANTA CRUZ DE TENERIFE.

ANDRÉS RODRIGUEZ GONZÁLEZ, Dr. Allart, Numero 27, SANTA CRUZ DE TENERIFE.

VUIDA E HIJOS DE AURELIANO YANES, Güimar, SANTA CRUZ DE TENERIFE.

Fabricantes: A. T. MORSE SONS & CO., LTD., LONDON, E.13, ENGLAND.

COCHES Y camiones usados

EXISTENCIAS DE TODAS MARCAS Y POTENCIAS EN PERFECTO ORDEN DE MARCHA

Grandes ocasiones

AGENCIA "FORD"
FERMIN GALAN, 49
TELEFONO, 4-9-6

Ford

Ministerio de Cultura 2010

ciente viaje a Sevilla y de las obras que van a realizarse en la capital andaluza para establecer la parada fija de los dirigibles en sus viajes a la América del Sur.

El ministro de Estado expuso algunos datos complementarios sobre su estancia en Ginebra.

SE REUNEN LOS RADICALES

Por la mañana se reunió en el Congreso la minoría radical. No asistieron los señores Lerroux y Martínez Barrios, este por encontrarse indispuesto.

Los diputados cambiaron impresiones sobre el plan parlamentario.

Por la tarde se reunió el Comité nacional del partido radical. Asistieron los señores Lerroux y Martínez Barrios.

Dijeron al salir que se habían limitado a tratar de asuntos de orden interior.

UNA PROPOSICION INCIDENTAL

Don Eduardo Ortega y Gasset y otros han presentado al Congreso una proposición incidental protestando de que a consecuencia de las últimas interpelaciones del señor Ortega los ministros de Estado y Obras Públicas han tomado represalias contra determinados funcionarios de sus Ministerios, por suponer que le facilitaron los datos en que argumentó sus acusaciones.

SOBRE LAS DECLARACIONES DE PEREZ MADRIGAL

Interrogado el señor Lerroux sobre las declaraciones que hizo ayer el señor Pérez Madrigal, dijo que le han parecido discretas y que se aproximan en muchos puntos de vista a lo que sostienen los radicales.

En los pasillos del Congreso el señor Pérez Madrigal ratificó dichas declaraciones, diciendo que responden a una política general que sigue con algunos otros diputados de su mayoría desde que el señor Prieto pronunció su discurso en el pasado debate político.

Comentando el señor Albornoz estas mismas declaraciones, manifestó a los periodistas que su opinión es contraria a la expresada por el señor Pérez Madrigal, porque entiende que la colaboración socialista en el Poder es imprescindible en los momentos actuales.

Añadió que el Comité ejecutivo nacional del partido se reunió por la tarde, pero no se ocupó de este asunto.

LA OBSTRUCCION DE LOS RADICALES

Los radicales anuncian una proposición incidental para el jueves cuyo objetivo es agudizar la obstrucción y se proponen también desarrollar varias interpelaciones con el mismo fin.

ANTE EL PORVENIR DE LAS ORDENES RELIGIOSAS

Comisiones del país vasco-navarro, acompañadas de varios diputados de la derecha, entregaron esta tarde al señor Besteiro un voluminoso paquete de pliegos con multitud de firmas, en que se solicitaba que al aprobarse la ley de Congregaciones se aplique suavemente, dentro del marco constitucional.

El señor Besteiro estuvo deferentísimo con sus visitantes y les expresó su opinión personal de dispensar el más exquisito tacto para la aplicacion suave de la ley que varía la situación en el porvenir de los religiosos en España.

MADRUGADA

Cortes Constituyentes

A las cuatro y diez abre la sesión el señor Besteiro.

En el banco azul los señores Giral, Prieto y Carner.

Al procederse a la aprobación del acta, el señor Villanova advierte que falta número de diputados, aplazándose la aprobación.

Léense varias peticiones de suplicatorios, que pasan a la Comisión correspondiente.

El señor MARTINEZ (don Lucio) solicita que a los propietarios de fincas rústicas se les equiparen a los propietarios de fincas urbanas a los efectos de los desahucios.

Encarece también del señor Domingo la presentación de una Ley de Arrendamientos, para introducir en éstos modificaciones que considera urgentes.

El señor SANTALO y los representantes de las minorías, excepto los de las derechas, se adhieren a la petición.

El Sr. OREJA se ocupa de las excedencias en el Ministerio de Obras Públicas, y de las decretadas en el escalafón de Ingenieros de Caminos, señalando los perjuicios que se ocasionan a los interesados.

El Sr. PRIETO le contesta que tales excedencias sólo han afectado a tres casos, por cincunstancias verdaderamente excepcionales, teniendo derecho los excedentes a dos tercios del sueldo.

El señor OREJA dice que no le han satisfecho las explicaciones del ministro, y defiende los fueros del Cuerpo de Ingenieros de Caminos.

Rectifica el Sr. PRIETO, ampliando sus explicaciones para demostrar que sólo se trata de casos aislados, sin que ellos sirvan de norma para medidas de carácter general.

Interviene de nuevo el señor Oreja, anunciando una interpelación al señor Prieto, que éste acepta.

El Sr. ROYO VILLANOVA manifiesta su extrañeza de que la consignación para el crédito agrícola se haya agotado en quince días.

Habla después de la injusticia de la expropiación de los bienes rústicos de la viuda de Villaverde, que los aportó al matrimonio, señalando la pobreza de la familia, a la que se pretende sumir en la miseria. Protesta enérgicamente de este hecho, ensalzando los méritos de Villaverde.

ASUNTOS DE CANARIAS

El señor GUERRA DEL RIO se queja de las dificultades que tienen que vencer los exportadores de tomates de Canarias por no firmarse el concierto comercial con Alemania.

Pide también que se paguen las gratificaciones de residencia al personal de Instrucción Pública en Canarias.

Recuerda también el ofrecimiento del ministro de Obras Públicas a los diputados canarios de conceder la autonomía a las islas para la ejecución de obras, y ocúpase por último del traslado de los funcionarios de Telégrafos.

El señor CARNER le contesta, prometiendo que se atenderá el ruego referente a las gratificaciones.

El señor PRIETO, contestando a una pregunta del señor Guerra del Río sobre la carretera de San Nicolás dice que precisa un proyecto de ley y que lo traerá pronto a la Cámara, confiando en que, al discutirlo, cesará la obstrucción de los radicales. (Risas.)

En cuanto a la autonomía para las obras públicas en Canarias, recuerda que después de contestar a los deseos del señor Guerra del Río expusieron análogas aspiraciones los diputados gallegos, por lo que piensa el Gobierno abordar el problema con carácter general, creando Delegaciones de Obras que sirvan para resolver la autonomía en estos problemas, que necesariamente tienen que venir ahora al Ministerio.

El señor GUERRA DEL RIO rectifica. Dice que si se precisa traer a la Cámara un proyecto de ley para poderse ejecutar las obras de la carretera a la Aldea de San Nicolás, es preferible que no lo traiga, pues la obstrucción subsistirá y está segurísimo de que sus electores preferirán quedarse sin carretera a cambio de contribuir a que se marche el Gobierno.

El señor PRIETO ofrece que si puede prescindirá del proyecto, para no perjudicar a los aldeanos de San Nicolás.

El señor ARMASA anuncia una interpelación sobre anulación de contrato con la fábrica de torpedos de Cádiz.

EL PROYECTO DE LEY DE CONGREGACIONES

Se aprueba el acta y éntrase en el orden del día, poniéndose a discusión el proyecto de Congregaciones religiosas.

El señor GRAVO FERRER consume un turno en contra. Califica de torpeza del Gobierno la presentación de este proyecto que no está autorizado por la Constitución y que aleja de la República a muchas familias.

Le contesta el señor GOMARIZ.

Ambos rectifican.

El señor VALERA defiende el dictamen de la Comisión en un largo discurso, en el que hace un recorrido minucioso sobre el empleo de los bienes de la Iglesia y se extiende en consideraciones de todos los órdenes que apoyan la conveniencia que para la España de la nueva generación tiene la aprobación de la nueva ley.

La sesión se levanta a las nueve menos cuarto de la noche.

LA HUELGA DE ASTURIAS

Esta noche se recibieron noticias en el Ministerio de la Gobernación sobre la huelga minera planteada en Asturias.

El conflicto sigue en igual estado, registrándose ligeras coacciones.

En Turón los guardias de asalto disolvieron los grupos que intentaban manifestarse, deteniendo a un individuo, al que se le ocupó una pistola.

En la Duro Felguera han sido derribadas las columnas metálicas de la línea hidroeléctrica.

En Gijón fué encontrado un petardo en el domicilio del ingeniero auxiliar de la Junta de Obras del Puerto, que no llegó a hacer explosión.

LA EXPORTACION DE NARANJAS A INGLATERRA

Los elementos naranjeros de Valencia que se encuentran en Madrid se entrevistaron hoy con el ministro de Estado, para tratar de los impuestos con que va a ser gravada la naranja a su entrada en Inglaterra, lo cual constituiría un serio problema para el porvenir de nuestra exportación al Extranjero.

El señor Zulueta les manifestó que de acuerdo con don Marcelino Domingo había telegrafiado a nuestro embajador en Londres para que éste gestione del Gobierno inglés la supresión del impuesto de 3/6 chelines que pagará desde abril cada media caja de naranja que se introduzca en Inglaterra.

El señor Zulueta se muestra optimista, creyendo que se aplazará el impuesto hasta el mes de junio.

COLISION ENTRE SINDICALISTAS Y COMUNISTAS

Dicen de Santiago que cuando se celebraba una reunión en el local de la Confederación Regional del Trabajo irrumpieron grupos de comunistas, entablándose una colisión de la que resultaron varios heridos.

SUCESO EN VALENCIA

Comunican de Valencia que cuando se encontraba con tres amigos en la rebotica el farmacéutico don Eduardo Undón, entraron tres desconocidos, provistos de pistolas.

El farmacéutico logró escapar por las escaleras, siendo tiroteado, sin alcanzarle.

Los tres amigos que se hallaban en la rebotica pudieron ganar la calle, avisando a la policía lo que ocurría.

Acudieron varios agentes, logrando detener a uno de los pistoleros.

Manifestó en la Comisaría que ayer se había reunido el Sindicato de la Construcción, repartiéndose pistolas entre todos los afiliados.

La directiva les exhortó a no pedir limosna sino que se apoderaran del dinero.

En vista de ello el gobernador civil dispuso hoy la clausura del Sindicato, ordenando también se llevara a cabo un registro en el local de la F. A. I., donde fueron detenidos todos los individuos que estaban allí reunidos.

UN PERTURBADO EN LA GENERALIDAD

Comunican de Barcelona que al atravesar la galería del Palacio de la Generalidad el señor Maciá, los mozos de escuadra descubrieron a un individuo que a grandes gritos pedía entrevistarse con el presidente de la Generalidad.

El señor Maciá se le acercó, escuchándole, y pudo comprobar que se trataba de un perturbado.

Se le condujo a la Comisaría y de allí al Manicomio.

LOS ALMACENES DE "EL SIGLO"

Hoy han comenzado en Barcelona las obras de reconstrucción de los almacenes de "El Siglo".

EL BANQUETE EN HONOR DEL SEÑOR AZAÑA

Esta noche se celebró el anunciado banquete en honor del jefe del Gobierno, para testimoniarle su adhesión y la conformidad con la política mantenida y anunciada en su último discurso durante el debate parlamentario.

El atentado terrorista cometido en la madrugada anterior dió singular relieve al acto y los elementos republicanos todos, sin necesidad de la fuerza pública, tomaron las medidas necesarias para garantizar la libertad legítima a celebrar el banquete.

La policía interrogó a los autores de la colocación de los explosivos en el Frontón, y sobre ello se guarda reserva.

Los camareros tienen convenido que los banquetes extraordinarios los sirvan los parados, empleándose la mitad de la U. G. T. y la otra mitad de la Confederación. Al planearse el banquete al señor Azaña los socialistas reclamaron servirlo totalmente por tratarse de un acto oficial. El dueño del Hotel Nacional se inhibió del asunto, limitándose a depositar el menú en camiones, con los que fué transportado hasta el frontón.

Desde muy temprano los alrededores del Frontón se encontraban animadísimos. Las Juventudes de los partidos gubernamentales se distribuyeron estratégicamente en el interior y exterior del edificio, frente a toda eventualidad.

Formóse ante el Frontón una enorme cola y lentamente fueron tomando asiento hasta mil seiscientos comensales.

Como no cabían más penetraron en el Frontón otros tres mil, pero solo para escuchar.

EL BANQUETE

Al entrar el señor Azaña fué ovacionado largamente por los concurrentes.

En la mesa presidencial se sentaron los ministros a ambos lados de su jefe y los señores Esplá, Rico, Galarza, Ramos, Bujeda, Ruiz Funes y otros.

En un palco ondeó la bandera tricolor, que fué saludada con una formidable ovación.

El señor Bujeda leyó las adhesiones recibidas, que sumaban millares, constituyendo una verdadera montaña de papel.

Entre ellas figuran las de los señores Casares Quiroga y Maciá y otra del Sindicato de ferroviarios.

DISCURSO DEL SEÑOR PRIETO

Don Indalecio Prieto, como estaba anunciado, ofreció el banquete, y dijo que lo hacía en nombre de la comisión organizadora.

Encareció la importancia del acto, aludiendo a los envidiosos y a la actitud de los elementos hostiles al Gobierno, que realizan sus hostilidades sistemáticamente.

Afirmó la solidaridad de los socialistas con el señor Azaña, a cuya figura dedicó vibrantes párrafos, encomiándole como gobernante y repitiendo los conceptos expresados ya en su discurso del Congreso.

La concurrencia subrayó con nutridos aplausos los párrafos esenciales y el final del discurso del ministro de Obras Públicas.

DISCURSO DEL SEÑOR AZAÑA

Al levantarse a hablar el jefe del Gobierno los mil seiscientos comensales se pusieron en pie y le dedicaron una ovación que duró dos o tres minutos.

El señor Azaña, visiblemente emocionado, dijo que agradecía los elogios del ministro de Obras Públicas y que aceptaba el banquete como la demostración de una amistad, aunque el entusiasmo ha despertado el enojo de los adversarios.

Esto—dijo—me ha hecho pensar que por algo será y por tal razón el acto me congratula doblemente.

Resalta la solidaridad con los socialistas y las coincidencias de los partidos gobernantes con el partido obrero español, que han hecho que el Parlamento funcione eficazmente.

Recuerda el señor Azaña la facilidad conque advino el cambio de régimen y a este propósito dedica algunos párrafos a cantar las excelencias del régimen republicano, resaltando la línea de conducta seguida por el Gobierno y las conquistas de orden social y espiritual logradas en el transcurso del último año, siempre orientadas hacia un futuro más humano y mejor y con la conciencia de que en su realización no se aplastaban los derechos de nadie cuando de derechos legítimos se trata.

Aseguró que por haberse tramitado así la función gubernamental de la República y porque los gobernantes están dispuestos a defender el régimen contando con el apoyo de la mayoría y lo más sano del país, la República será inconmovible.

Negó categóricamente que la acechen peligros y afirmó que será una locura toda tentativa por salvar aquello que naufragó para siempre.

Expresó la necesidad de continuar en el Poder porque en él les mantienen las mismas razones que les llevaron. El programa de gobierno expuesto en las Cortes al subir al Poder, está próximo a realizarse, pero aún no se ha cumplido, y es preciso que el Poder no pase a otras manos porque entonces se malograrían las conquistas democráticas que soñamos. Las obtendremos nosotros—dijo—, mientras contemos con la mayoría.

Defendiendo este punto de vista, el señor Azaña pronunció briosos párrafos que levantaron el entusiasmo de la concurrencia.

El señor Azaña dijo que el Gobierno intenta crear en España un espíritu nuevo, restablecer la disciplina social, hacer una política impersonal, nacional, olvidando a las figuras legendarias republicanas. El Gobierno ha demostrado su rectitud y honradez. Quienes sostengan lo contrario deben decirlo en la calle y en el Parlamento. Queremos una República española universal revolucionario-tradicionalista. Si seguimos con la confianza que se nos ha dispensado hasta ahora, continuaremos gobernando y preparándonos para gobernar. Aciertan quienes dicen que no hará este Gobierno las elecciones municipales, porque las hará el Cuerpo electoral, con toda sinceridad.

Se nos dirijen ataques—siguió diciendo el señor Azaña—, por el empleo de leyes excepcionales y estas leyes han servido para evitar que se manche de sangre la República. Nosotros lo hemos evitado siempre y lo hemos demostrado con el indulto de Sanjurjo, pero es preciso que no se repita la clemencia. (Ovación.)

Terminó su discurso diciendo que para esta obra de Gobierno han de seguir. Sus últimas palabras fueron para asegurar que no se marcharán.

Al abandonar el Frontón el señor Azaña oyó una ovación delirante, y los aplausos siguieron en la calle, durante buen rato, al paso del automóvil del jefe del Gobierno.

APEDREAN EL CONSULADO DE ITALIA EN BILBAO

El gobernador civil de Bilbao da cuenta de que hoy fué apedreado el Consulado de Italia de aquella ciudad por grupos de comunistas.

BOMBA

En Valencia hicieron hoy explosión tres bombas en las calles de Jesús y Mariana Pineda y frente al edificio del Monte de Piedad.

Ultimas noticias

UN BOXEADOR MUERTO POR EL PUÑO DE PRIMO CARNERA

Nueva York, 14.—El boxeador norteamericano Schaaf, a quien derrotó Primo Carnera por k.o., ha fallecido hoy en un hospital.

El golpe del gigante italiano fué tan enorme, que Schaaf salió del "ring" para el hospital, donde los médicos tuvieron que practicarle sin pérdida de tiempo la trepanación del cráneo.

Al morir hoy el boxeador Schaaf, se abrió proceso y ha sido detenido Primo Carnera, a quien se acusa del delito de asesinato.

Por su parte también se han reunido las autoridades deportivas, y se habla de imponer a Carnera una sanción, acaso su inhabilitación perpetua para el ejercicio del boxeo.

UN COMBATE ENTRE COLOMBIANOS Y PERUANOS

Bogotá, 14.—El pleito de Perú y Colombia ha entrado en una fase grave.

En la región de Leticia se está librando una batalla aérea y naval entre los dos Ejércitos. Hay gran ansiedad.

BOLSA DE MADRID

Libras esterlinas	41.90
Francos franceses	47.65
Dóllars	12.22
Liras	62.30
Francos suizos	235.70
Francos belgas	33.98
Reichsmark	2.905
Florines	4.89
Pesos argentinos	3.16
Coronas checas	36.60

SE VENDE un ropero completamente nue-
AMA DE CRIA.— Se ofrece. Razón, Candelaria 15.

Federación Obre

Sindicato del Ramo de la Constru

Camaradas: Por la presente se ci ta a todos a una asamblea hoy, a coles, a las cinco en punto, en m local social, Suárez Guerra, 11 tratar de la importante orden d siguiente:

1.º Lectura del acta anterior.
2.º Nombramiento de un co por renuncia del anterior.
3.º Tratar el asunto de los m tas.
4.º Tratar de los delegados d obras.
5.º Manifestaciones generales.

Ocasión

Se presenta gran ocasión de poder re un buen negocio con la venta de la Co Eléctrica y Molinería de Granadilla que ocasionado pingües ganancias a su d Informan en esta imprenta.

Clínica del doctor L García Ramos

Médico Director y cirujano del Hospital

Gabinete de RADIUM para curación cáncer y otras afecciones malignas.—E medades de la mujer—Rayos X.

Se admiten enfermos no contagio Consultas, de 10 11, y de 3 a 5.

SE ALQUILAN en casa moderna dos h habitaciones con todo servicio a perso o matrimonio sin hijos. Razón calle Nu Pescadores, (piso alto), Cuatro Torres vo. Razón, Ferrer 18, alto izquierda.

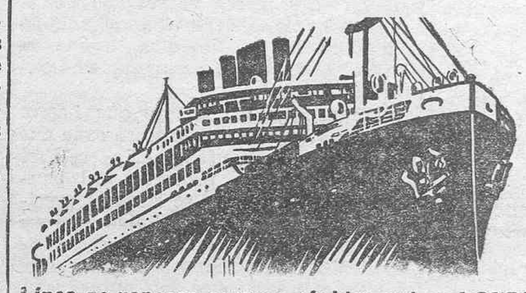

Blue Star Line

Línea de vapores correos rápidos entre LONDRES, BOULOGNE, LISBO MADEIRA y RIO JANEIRO, SANTOS, MONTEVIDEO y BUENOS AIRE

ADMITIENDO PASAJEROS Y CARGA

SALIDAS DE TENERIFE EN LOS MESES DE FEBRERO Y MAR

Día	Vapor	Destino
Fbro 16.	SULTAN STAR	Santos y Buenos Aires.
Fbro 19.	STUART STAR	Londres directo.
Fbro 23.	RODNEY STAR	Santos y Buenos Aires.
Fbro. 24.	ALMEDA STAR (A).	Funchal (Madera), Lisboa, Boulo y Londres.
Marzo 3.	ANDALUCIA STAR (A).	Río Janeiro, Santos, Montevide Buenos Aires.
Marzo 5.	ARANDORA STAR (A).	Madera y Southampton.
Marzo 9.	AFRIC STAR	Santos y Buenos Aires.
Marzo 12.	AVELONA STAR	Londres directo.
Marzo 16.	STUART STAR	Santos y Buenos Aires.
Marzo 17.	AVILA STAR (A).	Madera, Lisboa, Boulogne y L dres.
Marzo 24.	ALMEDA STAR (A).	Río Janeiro, Santos, Montevide Buenos Aires.
Marzo 24.	SULTAN STAR	Londres directo.

(A) Estos vapores conducen pasajeros de PRIMERA CLASE UNI MENTE

Para informes: HAMILTON & Cia., Agentes, Santa Cruz de Tene

ITINERARIO DEL MES DE ENERO DE 1933.
SERVICIO PENINSULA FERNANDO POO

Día Hora Salidas	VAPORES	DESTINOS
11 9.	VILLA DE MADRID	Cádiz y Barcelona.
14 9.	ISLA DE TENERIFE	Las Palmas, Cádiz, Alicante, Valen Barcelona.
UN VAPOR		Sevilla.
18 9.	CIUDAD DE SEVILLA	Cádiz y Barcelona.
21 9.	ESCOLANO	Las Palmas, Cádiz y Norte de España.
21 20.	RIO FRANCOLI	Alicante y Valencia.
24 10.	LEGAZPI	Fernando Póo y escalas.
25 9.	VILLA DE MADRID	Cádiz y Barcelona.
28 9.	ISLA DE GRAN CANARIA	Las Palmas, Cádiz, Alicante, Valen y Barcelona.
UN VAPOR		Sevilla.

SERVICIOS INTERINSULARES

Para Santa Cruz de la Palma, días 8, 15 y 22, a las 20 h.
Para Santa Cruz de la Palma, San Sebastián, Valverde, días 12 y 26, a las
Para Santa Cruz de la Palma, Valverde, San Sebastián, días 5 y 19, a las
Para San Sebastián y Valverde, día 15, a las 24 h.
Para Valverde, Golfo, San Sebastián, día 22, a las 20 h.
Para Valverde, Restinga, San Sebastián, día 8, a las 20.
Para Las Palmas, Arrecife, P. Cabras, Gran Tarajal, días 3, 10, 17 y 24, las 24 h.
Para Las Palmas, G. Tarajal, P. Cabras, Arrecife, días 8, 15 y 22, a las
Para Sur de Tenerife y Gomera (Comercial), días 8, 15 y 22, a las 11
Para Norte de Tenerife, Santa Cruz de la Palma, Tazacorte, Sauces, días y 18, a las 24 h.
Para Las Palmas y puertos menores de Las Palmas, día 16 a las 24 h.
Para Las Palmas y puertos menores de Fuerteventura y Lanzarote, días y 23, a las 24 h.

SALIDAS DE TENERIFE PARA LAS PALMAS: Lunes, jueves, viernes, sábados y domingos, a las 24 horas. Martes, a las 9 h. Miércoles, a las 11 Viernes, a las 12 h.

SALIDAS DE LAS PALMAS PARA TENERIFE: Todos los días, a las 24 Miércoles, por la tarde

JACOB AHLERS Sta. Cruz de Tenerife

AGENTE DE LAS COMPAÑIAS

WOERMANN-LINIE — HAMBURG-AMERIKA LINIE
DEUTSCHE OST-AFRIKA LINIE — HAMBURG-BREMER AFRIKA-LINIE

SALIDAS DE EUROPA

FECHAS DE SALIDAS DE LOS SIGUIENTES PUERTO

VAPORES	HAMBURGO	BREMEN	ROTTERDAM	AMBERES	LISBOA	LLEGADA A TENERIFE
WAGOGO	21 Enero	23 Enero	25 Enero	28 Enero		5 Febrero
KAMERUN	26 Enero					4 Febrero
WAMERU	4 Febrero	6 Febrero		9 Febrero	14 Febrero	18 Febrero
WADAI	11 Febrero		14 Febrero			20 Febrero
IONIA	18 Febrero	20 Febrero	22 Febrero	24 Febrero		5 Marzo

OBSERVACIONES.—El vapor WAGOGO, hace escala en Amsterdam, en lugar de Rotterdam. El vapor WAMERU hace escala en Funchal. El vapor WADAI hace escala en Boulogne sur Mer, el 14 de febrero y en Southampton, y el 15 de febrero únicamente para tomar pasajeros y correspondencia

AGENTES DONDES ESTOS VAPORES CARGAN

BREMEN: Hamburg-Bremer Afrika Linie (Lloydgebaude).—HAMBURGO: Woermann Linie A. G. (Afrikahaus). ROTTERDAM: F. A. Voig & Co. (Postfach 1158.—AMSTERDAM: Holland West-Afrifa Lijn N. V. (Prins Hendrikkade 34).—AMBERES: Wm. H. Müller & Co. (Rue de la Bourse 21).—LISBOA: Marcus & Harting Lda. (Rocio, 50.)—FUNCHAL: Joao de Freitas Martins.

Para informes, dirigirse a JACOB AHLERS.—Marina, número 31.—Teléfono número 1140.

Ministerio de Cultura 2010