AÑO XVIII.—NUMERO 3.581

JUEVES, 5 DE ENERO DE 1928.—Continúa el tiempo lluvioso en muchos pueblos de la isla. Santos del día: San Telesforo y Santa Amelia. Santos de mañana: La Adoración de los Santos Reyes. El sol sale a las 6'54; pónese a las 5'18.

La Prensa

JUEVES, 5 DE ENERO DE 1928

OFICINAS Y TALLERES: VALENTIN SANZ, 15.

DIARIO DE LA MAÑANA.—SANTA CRUZ DE TENERIFE

FRANQUEO CONCERTADO.—TELEFONO, 415

HEMEROTECA P. MUNICIPAL
Santa Cruz de Tenerife

Creer que el honor de los unos debe tolerar lo que es ofensivo para el honor de los otros, constituye un criterio desmoralizador. La vida debe ser un continuo certamen, una noble pugna por la superación espiritual.

GABRIEL ALOMAR

COMENTARIOS DEL DIA

Lanzarote y las comunicaciones

Por telegramas que ayer publicábamos habrán visto nuestros lectores que siguen produciéndose en Lanzarote las manifestaciones de descontento con motivo de haber sido suprimida, en los nuevos itinerarios de los vapores correos de la Península, la escala que se venía haciendo en el puerto de Arrecife.

Justifica en verdad los temores que parecen afirmarse en aquella isla, el hecho harto significativo de que, a pesar de los días ya transcurridos, no se reciba noticia alguna que haga prever un resultado satisfactorio de las gestiones realizadas y permita abrigar algunas esperanzas sobre una rectificación que las circunstancias reclaman imperiosamente.

No obstante la falta de eco que parecen haber hallado las angustiosas reclamaciones elevadas por las islas de Lanzarote y la Palmaa, y por esta misma de Tenerife, perjudicadas hondamente por la nueva organización de servicios marítimos, es de esperar que el nuevo estado de cosas no prospere, llegando a imponerse el criterio de justicia y equidad que ampare las lógicas aspiraciones de las islas, en atención a las altas razones de justicia que se invocan y a la importancia vital de los intereses ligados a la cuestión.

Si se alega, como causa determinante de la supresión la circunstancia de carecer de comercio y efectiva riqueza propia las islas de Lanzarote y la Palma, aparte de ser suficientes los que posee para justificar completamente la escala,—como lo confirman los hondos trastornos producidos por la nueva organización—, es innegable que lo que debe procurarse es el desarrollo y fomento de ese comercio y de esa riqueza, y que la forma de lograr ambas cosas ha de ser la facilidad de comunicaciones y la abundancia y rapidez en los medios de relación.

De todas formas, como quiera que la cuestión se considere, es razonable y lógica la visible perturbación que la supresión ha venido a causar en las islas perjudicadas [illegible] urgencia y el interés que imponen las circunstancias, antes de que la reforma llegue a causar estado y se considere imposible la anhelada rectificación.

Es preciso insistir en las solicitudes elevadas al Gobierno, en cuyo criterio acabará por imponerse la justicia y la lógica de las demandas formuladas y debe darse a toda gestión que en este sentido se realice, carácter general, dentro del archipiélago, pues si los intereses afectados son solo de determinadas islas, evidentemente debe ser interés e ideal de todas procurar el bien común e impedir que puedan, por cualquier circunstancia, quedar algunas de ellas detenidas en su marcha hacia un efectivo mejoramiento.

DE LA PALMA

La carretera del Norte

Por telegramas recibidos se sabe que ha sido adjudicada la construcción de los trozos primero y segundo de la carretera de Barlovento, al Cabildo Insular de esta isla.

Nuevos itinerarios rectificados

Hay gran expectación por desconocerse los detalles del nuevo itinerario de los vapores que hacen escala en esta isla y que según noticias telegráficas parece que ha sufrido modificación, lo cual era de esperar por los perjuicios que se ocasionaba en general a la Agricultura, Comercio y pasajeros.

Bodas

En la noche del 30 del pasado, y en la Parroquia del Salvador, contrajo matrimonio con la apreciable señorita Adelaida Felipe Cabrera, el señor don Francisco Morales López, siendo apadrinados por el director gerente del Banco Hispano Americano, don José Duque Méndez y su señora esposa, doña Eulogia Cabrera Marrero, primos de la desposada.

—En la misma noche y parroquia lo contrajo con la simpática señorita y culta maestra nacional, María de los Dolores Zeneida Felipe Rodríguez, nuestro particular amigo don Macario Fernández Cabrera, los que fueron apadrinados por don Argelio González Ramos y la señorita Carmen Monteverde.

En «Juventud Fraternal»

En atento besalamano comunica a esta Corresponsalía el presidente de esta culta sociedad el haber sido nombrada para el presente año, la siguiente Junta directiva:

Presidente, don José Ana Fernández Pérez; vicepresidente, don Víctor Pérez; secretario, don Juan Fernández; vicesecretario, don Eustaquio Sicilia; tesorero, don Juan Rodríguez; bibliotecario, don José Cabrera y vocales, los señores Castañeda, Sicilia, Hernández y García.

EN EL HOSPITAL DE NIÑOS

La fiesta de Reyes en esta capital

El próximo día 6, a las tres de la tarde, tendrá lugar en el Hospital de Niños, con asistencia de las autoridades y numerosos invitados, la acostumbrada fiesta de Reyes, organizada como en años anteriores, por la Asociación Caritativa de la Infancia, que con tanto desvelo y entusiasmo labora por el cumplimiento y desarrollo de la benéfica misión encomendada a aquel establecimiento.

Durante la celebración de la simpática fiesta se hará por sus organizadores un amplio reparto de juguetes entre los enfermitos, distribuyéndoseles todos los recibidos a tal objeto y algunos más adquiridos con los donativos que se han hecho para la misma finalidad.

La fiesta, dados los preparativos que para ella se han hecho, promete revestir aún mayor brillantez que en años anteriores, constituyendo una nota altamente simpática y altruísta, por su caritativa finalidad.

Círculo de Bellas Artes

Conforme anunciamos ayer, esta noche, a las 10, se celebrará en el «Círculo de Bellas Artes», un baile de Reyes, que, a juzgar por los preparativos, promete resultar un nuevo éxito para esta sociedad.

Con esta fiesta, el «Círculo de Bellas Artes» abre su temporada de reuniones familiares, necesarias para el mayor acercamiento de sus socios que facilite la labor cultural de su programa.

El salón de fiestas del Círculo estará decorado expresamente para este baile. «Jazz-band» y sorpresas de Navidad. Arbol de Noel. Bar y otras atracciones que de seguro contribuirán a la mayor simpatía de la fiesta.

Es propósito del «Círculo de Bellas Artes», en la reunión de esta noche, tratar la fiesta de Reyes en un ambiente de novedad, ingenua y bellamente, como la celebran los países anglosajones, patrones exquisitos en fiestas de hogar.

Por todo esto, es de esperar una selecta concurrencia a la reunión de esta noche, contribuyendo de esta manera sus socios a [illegible] del «Círculo».

Gobierno civil

Acuerdos de la Junta de Transportes

Presidida por el gobernador civil, señor Benito Quintero, se reunió ayer en su despacho la Junta provincial de Transportes, asistiendo todos sus miembros.

La Junta aprobó el informe presentado por la ponencia de aquel organismo que hizo un examen de las tarifas para el servicio de la exclusiva al sur de la isla, así como sobre el resultado de la inspección a los coches, estaciones y talleres de la nueva línea.

Se acordó hacer alguna salvedad a dicho informe, para autorizar seguidamente la implantación del servicio, que ha de comenzar a funcionar en el presente mes.

La Junta resolvió favorablemente la autorización solicitada para establecer un servicio de pasajeros entre esta capital y el barrio de San Andrés, confeccionándose un horario que convenga a los intereses del público.

Se despacharon otros asuntos de trámite.

Nombramientos de maestros

Por la Sección Administrativa de Primera Enseñanza de esta capital, se han hecho los siguientes nombramientos de maestros interinos para las escuelas que a continuación se expresan:

MAESTRAS

Doña Rosario Pérez Galván, para Puntagorda (la Palma).

Doña América González Hernández, para Barrio de la Vega (Arure).

Doña Candelaria Cáceres Dorta, para Camino Viejo (Paso).

Doña Josefa González Hernández, para la Cuesta (Barlovento).

Doña Dolores Martín Santiago, para Santa Catalina (Guancha).

Doña Eugenia Calero Lavers, para Las Ledas (Breña-baja).

Doña Antonia Martínez Pérez, para Playa de Santiago (Alajeró).

Doña Carmn Guijarro Córdoba, para El Tanque (Tenerife).

Doña Librada Artienda Yraola, para Almáciga (Alajeró).

MAESTROS

Don Ramón Rodríguez Martín, para Camino Viejo (Paso).

Don Telesforo Valcárcel Sosvilla, para Las Ledas (Breña-baja).

Don Manuel Santos Díaz, para Buenavista (Breña-alta).

Don Severiano Gutierréz Acosta, para Erese (Hierro).

Don Dionisio Cabrera Pinto, para Puntagorda.

Don Antonio Pascual Navarro, para Los Gallegos (Barlovento).

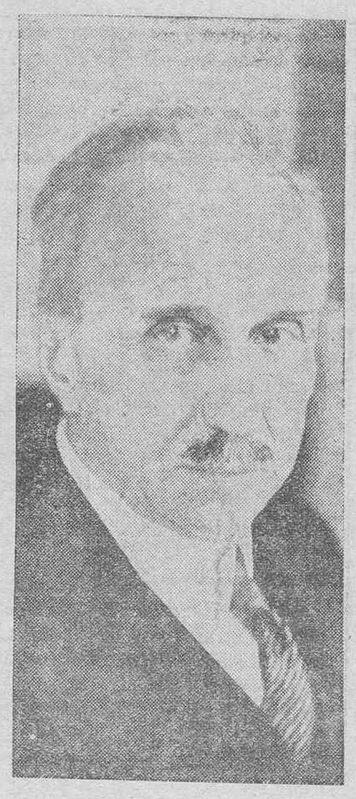

ACTUALIDADES EUROPEAS.—M. Scioloja, ministro de Estado de Italia, que está preparando una entrevista entre Mussolini y Briand.—El hijo del Congreso francés, Blumeenstein, que ha sido detenido por la policía suiza por resultar complicado en la falsificación de títulos húngaros.

NUESTRAS CRONICAS

DE TODO UN POCO

Con Enrique Gómez Carrillo desapareció una de las figuras más interesantes de la literatura contemporánea.

Como cronista fué, indiscutiblemente, el más leído y popular de cuantos escriben en lengua española. Sus crónicas—tan amenas, tan aladas, tan finas, tan sutiles—eran leídas siempre con deleite, con la misma impresión de espontaneidad y frescura. ¡Y qué prosa la suya tan sobria, tan clara, tan armoniosa, tan elegante!

En ningún país de habla española [illegible] aridad, en delicadeza, en ingenio, en fecundidad, en gracia ni estilo [illegible] gándole como cronista, podría decirse de él lo que Dumas, hijo, decía de Lamartine como poeta: «Je ne le compare pas, je le sépare». Era, sencillamente único,. Y cuenta que la crónica, ese dificilísimo género literario para el que son tantos los llamados y tan pocos los elegidos, tiene hoy en España cultivadores tan admirables como «Azorín», cuya prosa, de una limpidez clásica, recuerda por su serenidad y transparencia la de Pí y Margall; Zozaya, que refleja en todo cuanto escribe la bondad de su gran corazón; «Andrenio», que va dejando en crónicas deleitosas, escritas «au jour le jour», un caudal enorme de cultura; Manuel Bueno, talento variadísimo, agudo y perspicaz, que ha grabado para siempre un nombre ilustre en las letras españolas; Cristóbal de Castro, multiforme y brillante; Répide, glosador ingenioso y amenísimo de las tradiciones y recuerdos del Madrid pintoresco de los Felipes y de los Carlos; Dionisio Pérez, uno de los escritores más cultos, más originales y más nobles que ha producido la España contemporánea; Maeztu, contradictorio, y paradógico; Pérez de Ayala, en cuya prosa limpia, concisa, rotunda, genuinamente castellana, palpita la remembranza de los maestros del siglo de Oro...

Amigos de tiempos ya un tanto lejanos, un año hace que el azar nos reunió en esta bella ciudad del Plata. ¡Cuán otro le encontré! Andaba despacio, como agobiado por un enorme peso misterioso. En su mirada, en sus gestos, en todo él había un aire profundo de fatiga y de tristeza. Tenía la cara lacia y exangüe, surcada de hondas arrugas, y en su cabeza, rebelde siempre al peine, los años habían nevado mucho. Díjome que venía a nacionalizarse argentino. ¿Por qué cambiaba de patria el gran cronista en la madurez de su vida? ¡La patria! ¿Sintió él acaso alguna vez la nostalgia del rincón natal, ese foco de nuestras reminiscencias infantiles que no es posible evocar sin que las horas más dulces y felices de nuestra existencia se levanten y nos hablen con la voz confidencial y piadosa de la melancolía?

Hombre sin escrúpulos de ninguna clase—pero también sin hipocresías—pudo afirmarse, como Salomón, de no cuanto deseó [illegible] su vida al viejo precepto latino: «Primum vivere, deinde philosophare».

Según las noticias cablegráficas que he leído en los diarios, relativas al fallecimiento del insigne escritor, al amanecer su último día, exclamó serenamente, dirigiéndose a los amigos que le rodeaban: «¡Hoy moriré!» Y, como preparándose para el largo viaje, del cual—según el testimonio de Hamlet—ningún viajero regresa, se acicaló y compuso poniendo en su trabajo gran esmero.

Vivió, en fin, como un epicúreo, y ha muerto como un estóico.

¡Séale blanda, para descansar del largo viaje, la dulce tierra de Francia, que él tanto amó!

* * *

Leo en cierta revista parisiense que la casa editorial «Plon-Nourrit» va a publicar las «Memorias» de la reina de Rumanía que tan famoso hizo en todo el mundo su seudónimo de «Carmen Sylva».

Esas «Memorias» no son del todo inéditas. «La Revue», publicó no hace mucho algunos capítulos, tal vez los más interesantes. Por cierto que en uno de ellos hace la ilustre escritora una de las apologías más fervorosas y entusiastas que jamás se hayan escrito de los judíos.

En cambio, ¡con qué dureza fustiga a los «cristianos de ahora»!

«Si a estos se les apareciera Jesús—dice—lo juzgarían seguramente de socialista pernicioso, y lo menos que harían con él sería recluírlo en un manicomio.»

Lo peor es que todo el mundo piensa lo mismo. ¡Pero qué pocos son los que tienen la franqueza de decirlo!

Francisco Cañellas

Buenos Aires.

De Las Palmas

La Alcaldía

Con motivo de haberse ausentado á Madrid el señor Manrique de Lara, se ha hecho cargo da la Alcaldía de Las Palmas, el primer teniente de alcalde, don Rafael Cabrera Suárez.

Director del Banco

Ha tomado posesión del cargo de director de esta Sucursal del Banco de España, don Ramón Martínez Arrambari.

Nuevo periódico

Ha comenzado á publicarse en esta población un nuevo diario titulado "El País".

Acuerdos del Cabildo

El Cabildo ha acordado nombrar una ponencia que se encargue de redactar el proyecto de reorganización de los servicios de Beneficencia en Gran Canaria.

También se propone el Cabildo reorganizar los diferentes servicios dependientes de aquella Corporación.

Cuando lo llevan detenido intenta suicidarse

En Las Palmas fué detenido por la policía el joven Carmelo González Rodríguez, de 19 años.

La detención la requirió su padre José González Ramírez, vecino del barrio de San Juan, que dijo a los guardias que los motivos los expondría en el Juzgado.

El expresado joven, al ir a ser detenido se resistió tenazmente, y en un descuido de los guardias penetró en una carnicería en donde se apoderó de un cuchillo, con idea de suicidarse, cosa que confirmó el joven en la Inspección de Vigilancia.

El Juzgado de Inspección de Vegueta tiene conocimiento de lo ocurrido.

De los interinsulares

Leemos en la prensa de Las Palmas, que la Compañía de los Vapores Correos Interínsulares Canarios se propone construír un vapor de alto borde para dedicarlo exclusivamente al servicio alterno entre Tenerife y Las Palmas.

El señor Ley, gerente de la Compañía, ha realizado ya las oportunas gestiones para llevar á cabo el proyecto.

* * *

En breve marchará á Valencia y Barcelona el inspector técnico de la Compañía, don Francisco Vidal, con objeto de hacerse cargo de un buque que la citada empresa ha contratado con la Trasmediterránea y que se destina á atender las contingencias del actual servicio interínsular.

Detalles de un accidente

La Guardia civil del Puerto de la Cruz comunica nuevos detalles de la muerte del niño Vicente García Siverio, de 10 años de edad, natural del Realejo-bajo, ocurrida á consecuencia de haber sido atropellado por un auto-jardinera.

El desgraciado suceso ocurrió en la siguiente forma:

Hallándose el expresado menor entretenido en contemplar los trabajos de alquitranado que se efectuán en el kilómetro 4 de la carretera de Buenavista, término municipal del Realejo-alto, y al oír la bocina de un auto, salió precipitadamente de detrás de una máquina-depósito de alquitrán, teniendo la desgracia al cruzar la carretera, de ser arrollado por el autobús número 903, conducido por su propietario, don Gonzalo Abreu Toste, vecino de los Realejos.

La rueda derecha del vehículo le pasó por encima de la cabeza, falleciendo á los pocos momentos de ser atropellado.

El conductor de la jardinera no pudo evitar el atropello, apesar de llevar poca marcha y frenar rapidamente [illegible]

El juez municipal del Realejo-alto se personó en el lugar del hecho, practicando las primeras diligencias y ordenando el levantamiento del cadáver, que fué trasladado al depósito del Cementerio del Realejo-alto.

Al tener conocimiento de la desgracia los padres de la infortunada víctima, se desarrolló una tristísima escena.

Descanse en paz.

Una aclaración

Reiterada e indirectamente han llegado hasta nosotros apreciaciones poco favorables a nuestra actuación en el embalse de aguas perteneciente a los señores Ascanio hermanos, en la Orotava, y, aunque no queríamos ocuparnos de este asunto en público, nos vemos precisado a hacerlo en defensa de nuestro crédito profesional y para que se pueda comentar y juzgar sobre cosa cierta.

Bueno o malo, es nuestro, exclusivamente, el proyecto de las obras, y con la redacción de él y el replanteo del paramento interior del muro de presa, terminó nuestra labor en ellas.

Este proyecto, que está unido a un expediente de concesión y cuya copia conservamos, puntualiza, con todo detalle, las obras proyectadas, excepto las del fondo y muros de revestimiento que se dejaban para estudiarlas a su debido tiempo, teniendo en cuenta que los pozos o calicatas hechos previamente por encargo del que suscribe, si bien bastaban para decidir respecto a la posibilidad y conveniencia de las obras, no eran suficientes para determinar detalladamente las que habrían de ejecutarse en estas partes del embalse.

Ni del procedimiento, fábricas y dimensiones adoptados para dichos muros y fondo, ni de las diferencias que pueda haber en altura o espesor del muro de presa, ni de la supresión de la galería de limpia y extracción de productos de las excavaciones, ni del sistema seguido para tal extracción de productos—completamente distinto al proyectado—, ni de la organización y marcha de los trabajos, nos puede alcanzar gloria ni responsabilidad o descrédito, porque, ni directa ni indirectamente, hemos intervenido en la dirección de estas obras.

En una información publicada por LA PRENSA, al dar noticia de la inauguración de las obras, se decía que el proyecto era nuestro «y de otros técnicos». Siendo tal proyecto nuestro, solamente, como queda dicho, creemos que esos otros técnicos, que desconocemos, puedan ser los autores de las modificaciones que tan esencialmente lo han alterado en sus aspectos constructivo y económico.

Luis Díaz de Losada.

CRONICA

LAS TARJETAS DE AÑO NUEVO

(Casa de la clase media acomodada; lo que algunos llaman a la francesa, «interior burgués». La señora de Rodríguez, sentada frente a un escritorio consulta una lista de señas y va escribiendo sobres de tarjeta. Rodríguez, alto empleado, catedrático, etc., lee un periódico ilustrado).

LA SEÑORA DE RODRIGUEZ.—Creo que están todas. A ver...¿He puesto a la marquesa de X?...Sí. ¿Al doctor Gelmírez? También. Se me había olvidado Nuño. Oye (a Rodríguez), Nuño ¿tiene excelencia?

RODRIGUEZ.—No sé; pero pónsela. En esto de los tratamientos no rige lo de «en la duda, abstente». En la duda, otorga, sobre que no cuesta nada...

LA SEÑORA.—Verdad. Además, al interesado siempre le halaga ver en el sobre: «Excelentísimo señor», aunque sea por equivocación.

RODRIGUEZ.—Lo malo, querida, es que el interesado no ve muchas veces los sobres, ni siquiera las tarjetas. Yo no quiero quitarte la ilusión; pero en esta tarea que te tomas de enviar tarjetas de Año Nuevo lo que haces es dar trabajo a los secretarios particulares y a los carteros...Después de todo, para eso están.

LA SEÑORA.—Todo el mundo envía tarjetas por Año Nuevo. Cuando todo el mundo lo hace, su razón habrá. Además, ¡cuesta tan poco trabajo! Sobre todo a tí. Gracias a tu mujer, que se toma este trabajo, pasas por hombre cumplido.

RODRIGUEZ.—Y recibo unos centenares de tarjetas, enviadas por los secretarios particulares de nuestros conocidos de viso y por nuestros conocidos del estado llano. Esto de las tarjetas es un acto ceremonial que ha perdido su significación, un rito fácil de cumplir desde luego. El mínimun de la felicitación y del recuerdo. Al menos, los ingleses envían los «Christmas»...

LA SEÑORA.—No me salgas ya con los ingleses. Yo estoy por lo español, que, aquí, entre nosotros, es lo más [illegible] Los «Christmas» son muy [illegible] do, y me figuro que lo mismo le pasará a muchos de los que los reciben. ¿Te parece que está bien felicitarle las pascuas a un señor con unas palabras que no entenderá probablemente? Luego, los versitos que tienen los «Chritsmas» me inspiran el miedo de lo desconocido. ¡Qué se yo si voy a cometer una indiscreción enviando a una persona unos versos que no vengan al caso? ¡Como si a nosotros, nos desearan pasar las Pascuas con nuestros hijos, que no los tenemos! Parecería una broma de mal gusto. Yo no...Además, en los «Christmas» hay que elegir las estampas. Todo se presta a interpretaciones y cavilosidades...Las tarjetas son una gran invención. Tú mismo las has ponderado cuando vamos a hacer visitas y cumplimos con el tarjetazo.

RODRIGUEZ.—En ese caso me parecen excelentes. Son como el molino de oraciones de los budistas. Un medio simbólico de salir del paso. ¿Hay cosa más ridícula que una visita de cumplido, en que, si es invierno, hablamos del frío y, si es verano, del calor?

LA SEÑORA.—Conversación de actualidad. Es que los hombres no sois sociables cuando no lo sois demasiado. Es decir, algunos sí. Tu amigo Montal, por ejemplo, que según te he oído, va a todos los entierros y procura hacer relaciones hasta en el tranvía...Así ha llegado a hacerse camino, aunque no ha inventado la pólvora.

RODRIGUEZ.—Tienes razón. No ha inventado la pólvora, que se inventó hace mucho tiempo; pero ha inventado otra cosa, que no mete ruido, pero tiene su utilidad: el arte de sacar partido de la sociabilidad. Montal no falta a un entierro, aunque no conozca al difunto, ni a un estreno de teatro, ni a lugar alguno donde se pueda ser visto y ver gente; es de todos los comités y de todas las juntas de que se puede ser a título gratuito o por poco dinero; va a firmar en todas las casas donde hay lista; felicita a todas las personas notables, aunque no las conozca; se asocia a todas las protestas razonables y toma parte prudente en todas las suscripciones. Montal está en todas partes. ¿Cómo tiene Montal tiempo para hacer tantas cosas, al parecer, tan inútiles?

LA SEÑORA.—Inútiles, no, puesto

NUEVA NOVELA

"De la vida penal y De la vida social"

ESBOZOS DE IDEAS

Por Eliseo Jerez.

De venta, en las librerías de esta capital.

Ministerio de Cultura 2010

que gracias a su entrometimiento ha llegado a ser algo y tiene relaciones en todas partes. Nadie se acuerda del que está metido en casa como tú.

RODRIGUEZ.—Ciertísimo. Montal es un tonto...muy listo, un majadero lleno de discreción y de prudencia. Ha presentido un arte moderno: el arte del exhibicionismo, de estar presente en todas las ocasiones. ¡Se vive tan de prisa, que para hacerse presente hay que estarlo en todos los minutos y en todas partes! Montal, en su clase, es un genio.

LA SEÑORA.—Un genio...tonto.

RODRIGUEZ.—¿Y eso qué? Quizá otro rasgo de genialidad.

LA SEÑORA.—Pues imitémosle. Voy a enviar las tarjetas.

RODRIGUEZ.—Bueno; pero acuérdate de que el genio es inimitable.

E. Gómez de Baquero.

Noticias deportivas

La junta general del "Real Hespérides", de La Laguna, ha reelegido por unanimidad para ocupar la presidencia de aquél Club, al entusiasta deportista Francisco Peraza, acordando otorgarle un voto de gracia por su actuación en la última temporada.

—Mañana, según se ha anunciado, se celebrará en el Stadium un partido amistoso entre los equipos "Tenerife"-"Salamanca", que probablemente formarán con los siguientes jugadores:

"Salamanca": Amador; Galván, A. Padrón, Francisco, Lorenzo, Rivero; Carballo, Ramos, Cabrera, Augusto y Lutzardo.

"Tenerife": Pestano; Llombet y Pérez; Fortuny, Esquivel, Arroyo; Pedrero, Torres, Alfonso, Rojas y Luzbel.

—Parece haberse diferido nuevamente el desplazamiento á esta capital del "Real Victoria", que había de jugar el próximo domingo en el Stadium, con el "Iberia".

Ahora se dice que vendrán el día 15, pero nada se sabe aún oficialmente.

—Esta noche embarcarán en Las Palmas los jugadores del "Marino", invitados por el "Real Hespérides" para jugar dos partidos en su campo de la vecina ciudad, el primero mañana, día de Reyes y el último el domingo.

Contenderá el "Marino" con el "Iberia" y el "Hespérides", desplazando á Tenerife un magnífico conjunto de jugadores.

Mañana publicaremos la lista de jugadores.

Viajeros

Llegados de Las Palmas en el vapor "León y Castillo".

Don Juan Novel, don Antonio Hernández, don Manuel Rodríguez, don Jorge Foronda, don Antonio Márquez, don Juan López, don Rafael Barreto, don José Correa, don Francisco Bello, don Pedro Santana, don Agustín Ramos, don Juan Lezcano, doña Carolina Afonso, don Juan Meneses, doña Francisca Díaz, don Domingo Dorta, don Bernardo García, don Wenceslao Rocío, don Antonio Santana y don José García.

Llegados en el vapor "Viera y Clavijo", de la Palma, Gomera y Hierro:

Don Pedro García, don Leonardo Paniza y señora, don Felipe Rodríguez, don José Pérez, don Juan Alvarez, doña Magdalena Pérez, doña Cecilia García, don Fausto Pérez, don Julián Acosta, don Francisco Delgado, don Angel Serra, Sor Milagros, don José Bravos, doña Efigenia Diaz, don Miguel Sánchez y don Francisco San Gil.

—Embarcados para Las Palmas en el vapor "Viera y Clavijo":

Don José Luengo, don José María Segura, don Juan B. Hernández y señora, don José Ascanio y don Mariano Brier.

—Embarcados en el vapor "Gomera y Hierro":

Para Hermigua: doña Camila Pérez, don Pedro Trujillo, don Juan Fernaud y don Horacio Trujillo.

Para Guia de Isora: doña Antonia Brito, y para el Médano, doña Antonia García.

—Ayer marchó á Las Palmas el rector de la Universidad de La Laguna, don José Escobedo.

—Llegados ayer tarde de Las Palmas, en el vapor "La Palma":

Don Melchor Ponte, don Francisco Diaz, doña María Naranjo, don Gumersindo López, don Juan Elvira, don Angel Tabares, don Juan Rodríguez, don Antonio Armas, don Gabriel Diaz, don Leopoldo Borges, don Pedro Diaz don Leopoldo Fernández.

Antonio P. Montesdeoca.

—Ha regresado á Las Palmas don

Petición de mano

Por don Leopoldo Escobedo, excatedrático de la Universidad de Oviedo, ha sido pedida la mano de la señorita Josefa Hernández Marrero, de Las Palmas, para su hijo don José Escobedo y González Alberu, rector de la Universidad de La Laguna.

La boda se celebrará en el mes de Mayo.

Bodas

El próximo sábado se celebrará en San Andrés el enlace de la simpática señorita Trina Suárez y Fernández, con el joven don Salvador Díaz Ferreira.

Apadrinarán a los contrayentes la señorita Carmen Suárez Fernández y don Juan Martín Briganty.

—En esta capital ha contraído matrimonio con la señorita Candelaria González Báez, el joven don Ramón Díaz Rodríguez, siendo apadrinados por doña Carmen y don Francisco Diaz Perdomo, primos del novio.

Les deseamos todo género de felicidades.

Necrología

Ayer se efectuó en esta capital el sepelio de la niña María del Carmen Molowny Arvelo, hija de don Raúl Molowny.

A sus desconsolados padres y demás familiares acompañamos en su [illegible] Las Palmas ha dejado de existir la joven señora doña Juana Rodríguez, esposa de don Juan Pérez Sánchez, á cuyos familiares enviamos nuestro pésame.

Sepelio

Ayer tarde se verificó en esta capital el sepelio de la joven señorita Concepción Marrero y Marrero, que era muy apreciada de sus amistades por sus excelentes prendas personales.

La conducción al cementerio de los restos de la malograda joven constituyó una sentida demostración de duelo, exteriorizándose el hondo pesar que su muerte ha producido entre cuantas personas la trataron en vida.

A su desolada madre, hermanas y demás familia, reiteramos la expresión de nuestra sincera condolencia por la terrible desgracia que les aflije.

AUDIENCIA

Vista civil

En la Audiencia Territorial se ha celebrado la vista de los autos de mayor cuantía, procedentes del Juzgado de Primera Instancia de la Orotava y seguidos por don Tomás y doña Adelaida Reyes contra don Rosendo Méndez García, sobre indemnización de daños y perjuicios y nulidad de escritura pública.

Informaron los letrados señores Cabrera y Mesa.

Sentencias

Se ha dictado sentencia firme en la causa seguida en el Juzgdo de esta capital, por resistencia a agentes de la Autoridad, contra Federico Hernández Olivero, imponiendo al procesado la pena, de dos meses y un día de arresto mayor, multa de 125 pesetas, accesorias de suspensión de todo cargo y del derecho de sufragio durante el tiempo de condena, indemnización de seis pesetas al guardia Antonio Rodríguez, debiendo por la insolvencia en que se declara el procesado sufrir la prisión subsidiaria correspondiente.

Sumarios

El Juzgado de esta capital instruye sumario por robo de métalico y alhajas al vecino de esta capital, don Eugenio Machado del Hoyo, hecho atribuído a la que fué su doméstica María Luisa García.

Los Ayuntamientos de la isla

REALEJO ALTO

Labor realizada en el año último:

Terminación del nuevo cementerio «San Agustín».

Erección del monumento al historiador canario, hijo de este pueblo, don José de Viera y Clavijo.

Celebración de la fiesta del árbol.

Ampliación y mejora del alumbrado público.

Idem de la red del agua del abasto público y para riegos.

Mejoras en edificios municipales.

Arreglo de caminos vecinales.

Expediente sobre construcción de tres salones escuelas y ampliación de la red del agua del abasto.

Labor para 1928:

Pavimentación de la plaza de Viera y Clavijo.

Ampliación y mejora de las Casas consistoriales, para colocar en ellas una biblioteca popular, así como el [illegible] de la Cruz Roja.

Arreglo de caminos, puentes y fuertes en Tarrancos.

Graduación de la escuela de niños número 1 de este pueblo, cuyo expediente ya está iniciado.

Construcción de un lavadero público

Construcción de una habitación para epidemiados, con enfermería.

Construcción de un matadero.

En el año de 1928 se espera sean creadas dos escuelas solicitadas, una de niñas, número 2, en San Agustín, y otra mixta, en Palo Blanco.

Construcción de una casa escuela en Palo Blanco, por el Estado, aportando el Ayuntamiento el 15 por ciento del importe de la obra y el solar.

También se espera que en 1928 se ponga en funcionamiento la Estafeta de Correos, y en perfectas condiciones de tránsito las carreteras de Orotava y Realejos por Cruz Santa, y del casco a San Agustín.

Creación de la Casa de Socorros que preceptúa la real orden dispositiva del ab-intestado Ruiz Andion, así como organización de las obras y «circum y post» escolares de escuelas nacionales que dispone dicha real orden, con relación a la parte de Instrucción pública.

Convocatorias

COMUNIDAD DE REGANTES DE «SAN AGUSTIN»

Se cita a los señores socios para la junta general que se celebrará el día 8 del corriente, a las 3 de lat tarde, y si no hubiese número suficiente se celebrará una hora después, en el Centro Obrero de este pueblo.

ORDEN DEL DIA

Elección de nueva junta de gobierno.

Lectura de las cuentas para su aprobación o reparos y demás asuntos que los señores socios deseen exponer.

Garachico, 1 de enero de 1928.—El secretario, Manuel Yanes.—V. B. El presidente, José Barroso.

COMUNIDAD «LOS ANDENES»
Para alumbramiento de aguas

Los señores partícipes de esta Comunidad que poseen los títulos números 60 y 103, se hallan en descubierto en el pago de sus cuotas y de las averiguaciones hechas por esta Junta administrativa, resulta que los referidos señores partícipes se hallan ausentes; en vista de lo expuesto se les notifica por medio del presente anuncio para que se pongan al corriente en el pago de sus cuotas atrasadas, dándoles un plazo de 30 días a contar de la fecha de esta publicación, y de no verificarse el pago, esta Junta administativa obrará con arreglo a lo que previene el artículo tercero del reglamento de esta sociedad.

Santa Cruz de Tenerife, La Cuesta 4 de enero de 1928.—El secretario, José Piñeiro. El presidente, Manuel Santander

FUENTE DE CABRERA
Comunidad para explotación de aguas subterráneas establecida en la Matanza de Acentejo

Por la presente se convoca a Junta general extraordinaria que tendrá lugar en dicho pueblo el día 8 a las catorce de dicho día en el local de costumbre bajo la siguiente

ORDEN DEL DIA

1.—Lectura y aprobación del acta anterior.

2.—Acordar dar por fallidos los recibos durante el tiempo que estuvieren parados los trabajos.

3.—Manifestaciones de los señores socios.

Santa Cruz de Tenerife, 4 de enero de 1928.—El presidente, José Rodríguez.

COMUNIDAD DE AGUAS DE TEJINA

SEGUNDA CONVOCATORIA

Se cita a los señores socios de esta Comunidad, para asistir a la Junta general ordinaria que se celebrará el domingo 15 de enero de 1928, a las diez de la mañana, en el local del Casino de La Laguna, debiendo advertirse que, se tomará acuerdo con cualquier número de socios que a ella concurran, con arreglo a la siguiente

ORDEN DEL DIA

1.—Aprobación del acta anterior.

2.—Examen y aprobación de cuentas.

3.—Manifestaciones de los señores socios

La Laguna, 26 de diciembre de 1927.—El presidente, Arturo Vergara

COMUNIDAD «EL GODEZAL»

Por la presente se cita a los señores partícipes de esta Comunidad para la Junta general que se celebrará en Guimar, en el salón de don Julio Hernández, el día 6 de Enero próximo a las diez de su mañana, advirtiéndose que si no concurriera suficiente número de socios, se celebrará la de segunda convocatoria a las once del mismo día, con lo que quiera que asistan, siendo legales los acuerdos que se tomen.

ORDEN DEL DIA

Elección de nueva Junta para el año próximo.

Presentación de cuentas.

Manifestaciones de los señores socios.

Santa Cruz de Tenerife, 29 de diciembre de 1927. El presidente.—Juan P. Alonso

Casa de los Obreros

SOCIEDAD DE SOCORROS MUTUOS Y ENSEÑANZA GRATUITA

El día seis de enero próximo, a las cuatro de la tarde, tendrá lugar en el local de esta sociedad la inauguración oficial de las salas de operaciones y curas de rayos X, Fuióterápica autoclave y demás auxiliares instalados últimamente en dichas salas, haciendo la bendición de las mismas, el Iltmo. señor Obispo, con asistencia de las autoridades e invitados.

A la terminación se hará el homenaje al practicante de esta sociedad don Francisco Hernández.

Lo que se hace público para conocimiento de los socios que deseen asistir a dicho acto a continuación del cual podrán visitar las salas citadas, conocer los magníficos y completos servicios que en adelante podrán utilizar.—P. A. de la J. D.—El secretario, Lorenzo Villalba

SE NECESITA una niñera, en San Antonio, número 21.

El Banco Hipotecario de España

hace préstamos sobre fincas rústicas y urbanas, para la construcción de casas de renta y reforma de las antiguas, para cambiar hipotecas contratadas con usureros, para comprar toda clase de inmuebles y, muy particuarmente, partes indivisas de los mismos.

El Banco cobra el 5,75 por ciento de interés y concede hasta 50 años para amortizar la deuda.

Las fincas han de estar inscritas en pleno dominio y la sque lo estén por

EXPEDIENTES POSESORIOS

que antes el Banco las rechazaba si no hacía treinta años desde la fecha de la inscripción, ahora las admite si han transcurrido DIEZ AÑOS desde la fecha de la misma.

En breve llegará el Inspector, que visitará las propiedades que se ofrezcan, en garantía de los préstamos que se soliciten.

Pida informes y folletos gratis al agente oficial para préstamos del Banco: JUAN YANES PERDOMO, Alfonso XIII, 3. Teléfono 41.—Santa Cruz de Tenerife.

Cerveza EL LEON DE ORO

LA MARCA PREFERIDA POR SU EXQUISITA CALIDAD

Los mejores y más baratos juguetes

Agencia Lafayette, Ruiz de Padrón 17

Grandes Almacenes "Au Petit Paris"

VALENTIN SANZ, NUMERO 8 SATA CRUZ DE TENERIFE

EN EL CORREO DE HOY SE ACABA DE RECIBIR UNA NUEVA COLECCION DE SOMBREROS MODELO DE ULTIMA NOVEDAD

Contadores para agua Marca "Lux"

ULTIMA CREACION DE LA FABRICA

Droguería de Filpes.—Valentín Sanz, 4.

Banco Hipotecario de España

Préstamos amortizables desde 5 a 50 años, sobre fincas rústicas o urbanas al 5'75 por ciento de interés.

Operaciones que facilitan la construcción de edificios y compra de fincas.

A fines de mes llegará el inspector que ha de visitar las garantías, debiendo apresurarse los interesados a dirijir sus solicitudes o pedir informes a su agente

ANTONIO LECUONA HARDISSON

Betehencourt Alfonso, 15. —— Apartado, 121. —— Teléfono, 211.

Manuel Santaella Cayol

CORREDOR COLEGIADO DE COMERCIO

Alfonso XIII, 70 (a) Santa Cruz de Tenerife

INTERVIENE: En compraventa de valores del Estado e industriales, negociación de documentos de crédito, letras, pagarés, etc.; pignoración de valores industriales y del Estado, y todo lo que es objeto de oferto y demanda en el comercio.

SE ENCARGA: De colocar dinero en letras, con buenas garantías, y en hipotecas, y gestionar la compraventa de fincas urbanas.

Paja de pienso

Se venden, por grandes y pequeñas partidas, en el comercio de don Francisco Rodríguez Barrios, Imeldo Serís, 103.

SERVICIO A DOMICILIO TELEFONO NUM. 200

PETRIFO

JULIAN SAENZ MARTINEZ

SANTA CRUZ DE TENERIFE

Casa fundada en 1896

LA MAS ANTIGUA Y LA MAS ACREDITADA POR SUS

CAFES TOSTADOS Y MOLIDOS

DE PUERTO RICO, CARACAS Y BRAZIL

PIDANSE TAMBIEN LOS CHOCOLATES "LA GOLONDRINA", FABRICADOS POR LA CASA

Despacho: calle Imeldo Serís núm. 51

Sucursal en La Laguna: calle Alfonso XIII, número 59.

GRAN EXPOSICION DE JOYERIA

De la casa López y Fernández de Madrid-Joyero de la Real Casa

El más extenso y variado surtido de joyas de gran novedad, a precios sin competencia y con verdadera garantía, se exhibe actualmente en los escaparates de la casa «Claverie».

NOTA.—Las personas de esta capital o del interior de la isla que se interesen para la adquisición de algunna alhaja o deseen reformar sus joyas anticuadas, se les facilitará modelos originales, creación del dibujante señor Maynar, representante de la casa, acompañados de sus respectivos presupuestos.—Para evitar confusiones se advierte que los Sres. López y Fdez. no pertenecen ni han pertenecido a ningún TRUST.

4 Plaza de la Constitución núm. 4

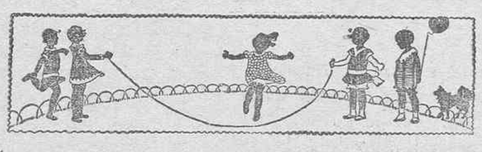

Niños alegres llenos de vida son la alegria de todo hogar.

TODA madre inteligente sabe que las bases del bienestar del niño han de establecerse en los primeros meses de su vida y dependen principalmente de su alimentación.

Los niños que toman la leche seca

DRYCO

son niños alegres y robustos.

De Venta en Todas las Boticas

Agente exclusivo para las Islas Canarias: Droguería de Cástor Gómez Navarro, Las Palmas.

Depósito en Tenerife. Droguería de Espinosa.

Ministerio de Cultura 2010

La Prensa

DIARIO DE LA MAÑANA

Apartado número 97. — Teléfono núm. 415

Redacción y talleres:
Valentín Sanz, 15.—Santa Cruz de Tenerife

PRECIOS DE SUSCRIPCIÓN

Canarias, un mes ... ... Ptas. 2'00
Península, trimestre ... ... » 6'00
Extranjero, trimestre ... ... » 15'00

Números sueltos, 10 céntimos

Atrasados, 20 céntimos

ANUNCIOS

Reclamos, esquelas, comunicados, etc., a precios convencionales.

PUESTOS DE VENTA

Santa Cruz: Valentín Sanz, 15 (Imprenta de LA PRENSA).
Laguna: Kiosco de la Plaza de la Catedral y Droguería Piñeiro.
Orotava: Librería Miranda.
Puerto Cruz: Librería Cartaya.

Admiten suscripciones todos los corresponsales de los pueblos, previo pago anticipado.

AYUNTAMIENTO

ANUNCIO

En la Secretaría de este Excmo. Ayuntamiento (Sección tercera), se halla expuesto al público el expediente incoado para la enagenación en pública subasta de mil carros de basura existentes en los estercoleros de este Municipio, siendo el tipo de subasta el de 5 pesetas por cada veinte cestas.

Dicha subasta se celebrará con las formalidades legales, a las 15 horas del día siguiente al en que venza en plazo de quince días, que se concede para la admisión de propuestas, y cuyo plazo comenzará a contarse a partir del que le suceda al de la inserción de este anuncio en el "Boletín Oficial" de la provincia.

Las proposiciones se extenderán en papel de la clase octava y se ajustarán al siguiente modelo:

"Don....., vecino de....., enterado de las condiciones bajo las cuales se enagenan en pública subasta las basuras existentes en el estercolero municipal, acepta en todas sus partes dichas condiciones y se compromete a adquirir.....lotes de 20 cestas, con basura, cada uno, por la cantidad de ..... (en letras), pesetas cada lote, o sea por la suma total de..... (en letras), pesetas.

Fecha y firma del proponente)."

Lo que se hace público para conocimiento de cuantas personas tengan interés en ello.

Santa Cruz de Tenerife, 31 de diciembre de 1927.—El secretario, **Fumagallo.**

SUCESOS

Robo de alhajas

En la pasada semana se cometió un robo en el domicilio particular de don Eugenio Machado, que habita en la calle de Valentín Sanz, número 7, parte alta del Banco British.

La familia del señor Machado notó el viernes último la falta de varias alhajas que la esposa de dicho señor tenía depositadas en una cajita de hierro.

También notaron la desaparición de metálico por valor de 50 pesetas y dos monedas de oro austriacas.

Con objeto de indagar lo ocurrido, se practicó un registro en las habitaciones destinadas a las domésticas, viéndose entonces, con sorpresa, que una de dichas sirvientas, llamada María Luisa García, natural de Arico, había desaparecido precipitadamente.

En vista de ello el señor Machado se trasladó al Monte de Piedad con objeto de averiguar si habían sido depositadas allí, lo que pudo comprobar con varias alhajas que reconoció de su propiedad, faltándole aún dos anillos de oro. El depósito en este establecimiento fué hecho el martes de la anterior semana.

También el señor Machado se personó en el Banco Hispano Americano, indagando si habían sido cambiadas por dicha entidad las dos monedas de referencia.

El personal de dicho Banco afirmó que efectivamete habían sido cambiadas las dos monedas referidas las que el señor Machado reconoció como suyas.

La supuesta autora del robo, María Luisa García, no ha sido hallada aún.

Según manifestación del señor Machado, cree que el robo fué comtido el domingo anterior al día en que se notó la falta, en ocasión de asistir con su familia a una función del teatro.

En el hecho interviene la Guardia civil de esta Comandancia.

Una caída

Hallándose en completo estado de embriaguez sufrió anteanoche una caída en la calle de Miraflores, el súbdito inglés J. Roylett, que fué asistido en la Casa de Socorro de una herida contusa en la región occipital y erosiones en distintas partes del cuerpo.

Dicho individuo es tripulante del vapor inglés "Forma".

Heridos

En la Casa de Socorro han sido asistidos los siguientes heridos:

J. Boytell, de 30 años, herida incisa en la región occipital y erosiones en la mano izquierda.

José González, de 18 años, domiciliado en los Campitos, herida por instrumento punzante en la cara plantar del pié derecho.

José Rosa Herrera, de 16 años, domiciliado en San Francisco 112, herida contusa en el dedo pulgar de la mano derecha y contusión en el brazo izquierdo.

José Pérez Morales, de 40 años, domiciliado en Pescadores, herida incisa en el dedo meñique de la mano izquierda.

Francisco Noda, de 16 años, domiciliado en San Francisco de Paula 9, herida por instrumento punzante en la cara plantar del pié derecho.

VIDA MILITAR

Concurso

El Diario Oficial del Ministerio de la Guerra publica las condiciones del concurso para proveer una plaza de comandante jefe del detall del Colegio de Huérfanos de María Cristina.

Incorporación

Ha marchado á la Orotava, con el fin de hacerse cargo del mando de la Compañía destacada en aquella Villa, el capitán de este Regimiento de Infantería, don Luis del Toro Bouza.

Real licencia

Se ha concedido real licencia al capitán de Infantería, don Prudencio Guzmán, para contraer matrimonio con la señorita Rafaela Cuyás.

De la cuota militar

Por real orden de 22 de diciembre último, se ha dispuesto, para los efectos de la cuota militar, y con objeto de graduar el importe, no se le exija a los mozos la presentación de la cédula de su madrasta o padrasto, en el caso de fallecimiento de su padre o madre, caso de la disolución del vínculo familiar, y sin que se cuente como hermanos, los hermanastros para la referida reducción.

Prórroga de licencia

Por R. O. telegráfica del Ministerio de la Guerra ha quedado prorrogada por cuatro meses la licencia que disfrutaban los individuos del segundo llamamiento del reemplazo de 1926, pertenecientes a los Cuerpos permanentes de guarnición en Africa, agregados para su instrucción en los de la Península, e islas, no debiendo incorporarse al terminar esta nueva licencia, sin prévia orden del Ministerio.

Un aniversario

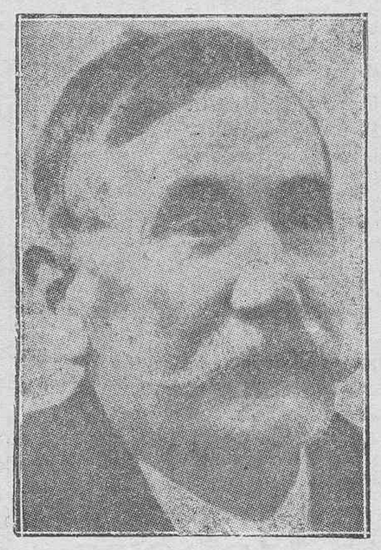

Ayer se cumplió el octavo aniversario de la muerte del glorioso escritor, don Benito Pérez Galdós, a cuya memoria ha dedicado la prensa española un sentido recuerdo.

Para nosotros, los isleños, el nombre del eximio escritor, que tan honda y perdurable huella ha dejado en la literatura española, constituirá siempre un blasón de gloria, que cada año brillará con más vivos y fulgurantes destellos.

Sirvan también estas líneas de homenaje al eximio autor de "Los episodios nacionales", creador de tantas obras de inmortal renombre.

El beneficio de Fifí Morano

Anoche, con la obra de Paul Gavault, traducción de Enrique Thuiller, «La chocolaterita», celebró su beneficio en el Teatro Guimerá la notable primera dama joven de la compañía Morano, Fifí Morano, que durante la presente temporada tantas simpatías ha sabido atraerse.

La representación, como suponíamos, constituyó un verdadero homenaje para la simpática actriz, cuya interpretación de la delicada comedia de Gavault, no puede ser más acertada y completa.

La «Chocolaterita», obra conocida ya del público tinerfeño, parece en verdad escrita expresamente para la gentil Fifí Morano. Su creación del papel de «Benjamina», la protagonista, es algo verdaderamente excepcional, distinguiéndose, además, por un sello personalísimo, inconfundible.

El público, que siguió con el mayor interés el trabajo de la joven actriz, soslayándolo al final de cada acto con calurosos aplausos, supo apreciar todo el mérito de la completa labor desarrollada por Fifí Morano, a la que hizo objeto, al finalizar la obra, de una entusiasta ovación, verdadero homenaje de admiración y simpatía.

La próxima temporada teatral en Canarias

La Compañía de Lola Membrives debutará en el Circo Cuyás, de Las Palmas, el día 16 del actual, siendo probable que haga su presentación con "La Mariposa que voló sobre el mar".

Vendrá á Tenerife en los primeros días de Febrero.

* * *

La Compañía lírica contratada por el señor Baudet y en la que figuran nuestros paisanos Matilde Martín, Santiago Sabina y Jorge Sansón, no actuará en Tenerife hasta el mes de Marzo próximo.

La Compañía realizará antes una "tournée" por Andalucía.

* * *

La Compañía del gran actor Enrique Borrás acaba de realizar una brillante campaña en Galicia, donde la prensa le dedica unánimes elogios.

Borrás irá á Baleares y Barcelona y en el mes de Abril emprenderá el viaje á Canarias.

En la Compañía del gran actor figuran Villagómez y Teresa Molgosa, notables artistas ya conocidos de nuestro público.

* * *

Parece decidido el propósito de inaugurar en la próxima Primavera el teatro "Pérez Galdós", de Las Palmas, con una compañía de ópera en la que figurará Miguel Fleta.

Este ha aceptado en principio las proposiciones que se le han hecho, y y desde Barcelona ha dirigido ultimamente un telegrama saludando al público de Las Palmas.

Anecdotario teatral

Don Sinesio Delgado es el autor español que mantiene el récord de los "meneos". De cada diez obras estrenadas, ocho por lo menos han sido silbadas estrepitosamente. El hombre ha terminado por acobardarse y las empresas por no representarle sus piezas. A uno de sus últimos estrenos, don Sinesio no se animó a asistir. Mandó a un amigo con objeto de que le informara. Al volver, y a su pregunta, el amigo, que lo era el popular Antonio Paso, respondió así:

—Hombre, te diré, Sinesio; las opiniones estaban muy divididas. Unos silbaban desaforadamente; otros, en cambio, pedían la cabeza del autor...

* * *

Jambrina, un gran actor español ya desaparecido, tenía en su compañía a una buena primera actriz de apellido Muro, con la que reñían cada vez que iniciaban temporada en un nuevo teatro, pues ambos pretendían el mejor camarín. Ello hizo que Jambrina tomara un día una resolución extrema:

—Para evitar discusiones, desde hoy, usted y yo nos vestiremos en el mismo camarín.

—¡Cómo!

—Y para que no se ofenda su pudor, nos casaremos esta misma tarde.

Y lo hizo. Las riñas ya no se produjeron en el teatro. Las tenían en el hogar...

Teatro Guimerá

Esta noche celebrará su función de beneficio la primera actriz de la compañía del señor Morano, Teodora Moreno, poniéndose en escena la hermosa comedia de don Jacinto Benavente, "El collar de estrellas", gran éxito de la beneficiada.

Mañana por la tarde se celebrará una matinée", representándose "La chocolaterita", y por la noche, estreno de la obra cómica "Tortosa y Soler".

Los hermanos Alvarez Quintero, a los que se va a rendir un homenaje de simpatía por cumplirse el día 30 de Enero actual los cuarenta años de su primera salida a escena, siendo aún estudiantes del Instituto de Sevilla, con una obra titulada «Esgrima y amor». Se trata de que en tal fecha, todas las compañías que actúen en España, incluso, a ser posible, las compañías españolas que actúen en América, dediquen una función en honor de los populares autores, y que el mismo día desfilen los madrileños, cuantos admiran a los Quintero, por el domicilio de éstos, con objeto de dejarles tarjetas.

Registro civil

DIA 3 y 4.

Nacimientos

Luis Mora Cartaya.
Manuel Hernández Garabote.
Aquilino Zupo Barrera.
Antonio Barroso Rivero.

Defunciones

María del Carmen Molowny Arvelo, de esta capital, 8 meses. Gastro.enteritis.—Progreso, 45.

Francisco Acosta Cruz, de San Bartolomé (Lanzarote), 20 años, soltero.—Paso alto.

José Herrera Cruz, de esta capital, 45 años, casado. Tuberculosis pulmonar.—Blanco, 2.

Matrimonios

Juan Massanet Oliva, de esta capital, 25 años, soltero, con María de la Concepción Camacho Delgado, de Vilaflor, 25 años, soltera.

Centro y Montepío de Dependientes

Siguiendo costumbres de años anteriores este Centro celebrará en los salones de su local social ,el día 6 del actual, festividad de Reyes su tradicional MATINEE.

Lo que se pone en conocimiento de los señores socios, por si desean asistir en compañía de las señoras y señoritas de sus ditinguidas familias.

Santa Cruz de Tenerife, 3 de enero de 1928.—El secretario, José Hernández Ravelo.

NOTA.—Comenzará a las 5 de la tarde.

Clininica de enfermedades de la boca y dientes

Nuevamente ha reanudado su consulta en esta capital el odontólogo don José Rodríguez Hernández.

Villalba Hervás (antes Tigre), número 21, plaza del Príncipe.

Para los cosecheros de tomates

Próximamente se recibirá una gran partida de cañas de primera calidad, las que se pueden vender en el muelle a menos precio.

Los interesados pueden avisar a la tabaquería LA NOBLEZA, Plaza de la Constitución, número 2, las cantidades que deseen para hacer un prorrateo si los pedidos son superiores.

Salón para señoras y señoritas

Corte de pelo, ondulaciones Marcel y de agua, Shampoo, manicura, etc., se hace por señorita titulada.

Abierto, de 9'30 a 1 y de 2'30 a 5'30.

Los sábados, de 9 a 1.

En la calle de Méndez Núñez número 20, principal.

Se suplica pedir hora.

M. F. De Villalta

MEDICO

Alfonso XIII, 62.—Teléfono 262.

Consultas diarias de once a una y de tres a cinco.

Lo mejor para Reyes

Se ha recibido bicicletas p... tamaños, con gomas de aire.

Depósito de bicicletas.—Plaza de Weyler.

Dulces de Cuba

Casco de guayaba.—Mermelada de guyaba.—Piña al natural.—Piña rallada.—Pasta de guayaba.—Jalea de guayaba.—Melocotones al natural.—Peras en almíbar.—Galletas de avena para enfermos.—Surtido de galletas finas.

Establecimiento: Imeldo Serís, 61.

"Casa deLorenzo"

Con este título ha quedado abierta al público una nueva casa de comidas en el Puente de Zuriza, número 9.

En esta casa se sirven toda clase de viandas y exquisitos vinos de marca y del país.

Desde el sábado en adelante, se servirán todas las mañanas churros y café con leche.

¡¡Todo e lmundo a «Casa de Lorenzo»!!

PARA REYES

En el establecimiento de tejidos de la calle de Alfonso XIII, 36 (frente a la Central telefónica), se ha recibido un extenso y variado surtido de JUGUETES con novedades curiosas y de gran originalidad, que pueden constituír el mejor regalo para el DIA DE REYES.

NOVELAS DE AVENTURAS

EL FARO DE LA ISLA DE LAS GAVIOTAS

Por LUIGI MOTTA

(Edición de la casa Maucci)

—Un locatis. Tiene un cerebro lleno de extravagancias, y el mismo humor que un rinoceronte. En los muchos años que le conozco y le he hablado, aún no le ha visto sonreír.

—Es verdaderamente extraño... y contrasta con el genio de Antea. ¡Deliciosa muchacha!

—Realmente lo es. ¿Y usted ha podido acercarse a ella?

—Sí.

—La verdad es que para el amor no hay puertas ni rejas, pero, ¿cómo ocurrió? Cuénteme usted. —

—Hace ya bastante tiempo: acababa yo de desembarcar en San Agustín. Algunos oficiales que residían en aquella poblacioncita daban una fiesta de beneficencia para un Orfelinato marítimo. La parte selecta de la población asistió a ella... Allí vi por primera vez a Antea, que me produjo una gran impresión...

Es natural. Antea es una belleza deslumbradora: un tipo de criolla como se ven pocos por aquí... ¿No es así?

—Un oficial me presentó a su padre... No le oculto a usted que apenas oyó mi nombre se ensombreció su rostro de mala manera... Sin embargo, pude acercarme a su hija entre un par de valses... Le hablé y ella también me habló.

—¿Qué le dijo a usted?

—Que era bastante desgraciada... Su padre le prohibía acercarse a nadie... era suspicaz, desconfiado... y que aquella era la única fiesta a que había asistido... Que la había llevado después de una gran discusión con un viejo amigo suyo, quien, sonriendo irónicamente, le había dicho que el "salvaje" Morelaad no se atrevería a llevar a su hija a aquella noble y benéfica reunión.

—Así le picó el amor propio...

—Y fué con la hija maravillosamente ataviada. Llevaba un vestido de muselina color rosa, adornada con sutiles guirnardas de orquídeas, la cual la envolvía como en una nube. Sus cabellos negros como el cuervo se destacaban de modo fantástico sobre aquel conjunto vaporoso...Hablé con Antea, y le ofrecí mi vida... Me contestó que entonces no me podía responder... que me escribiría... "¿Dónde?", le pregunté. "Al faro de Samuel White, donde ahora iréis." Y añadió: "Es mi viejo incomparable amigo."

—¡Buena chica!—murmuró el torrero conmovido.

—De modo que desde que estoy en el faro, todos los días recibo un despacho.

—Usted se chancea, Dick.

—Es cierto.

—¡Pues si yo no he visto ni siquiera la sombra de una embarcación!

—¡Qué importa! ¿Usted no ha advertido que una paloma viene todas las mañanas a picar en la ventana del saloncillo?

—Sí.

—Pues bien. Ese es nuestro fiel correo alado. Mi amor por ese animalito...

—Al que atraca usted de bizcochos...

—Sí... era grande porque cada día me traía algo del alma de Antea.

—¡Es maravilloso!

—¡Nos hemos prometido por medio de nuestro gentil coreo... y nos casaremos...!

—¡Que Dios os ayude, muchachos! Y me deja atónito todo lo que usted me cuenta. Decididamente vuestro amor tiene cierto sabor romántico.

—Pero ahora soy desgraciado...

—¿Por qué?

—Hace una decena de días que no viene el correo alado y para colmo de desgracia Antea no me ha dicho nunca el lugar desde donde escribe. También yo, enloquecido, cegado por la pasión, he olvidado siempre preguntarle dónde se encuentra el bendito refugio.

—Ha hecho usted mal. ¡Pero los enamorados siempre son terriblemente distraídos!

—Me bastaba con su sonrisa.

—¿Y ahora?

—Ahora no sé dónde volver la mirada. La paloma acaso ha caído en las garras de un ave de rapiña. A menos que el padre de Antea no haya descubierto nuestro secreto...

—¡No sea usted pesimista, Rodenick!

—No lo quiera el cielo, Samuel. Seguramente mi desgracia no tiene igual.

Dick estaba verdaderamente angustiado. Volvía a ver con la imaginación a Antea; recordaba su fugitivo saludo en el jardín de las palmeras, antes de su partida, al padre que la había reprendido porque se había detenido un momento con él—aquel momento que sin embargo, fué suficiente para acordar el medio de entenderse—y después ya no la vió más.

El partió el mismo día para el faro, feliz aunque triste. Sentía que Antea le amaría y su corazón vibraba de alegría, pero el pensamiento de que ella estaba lejos le turbaba profundamente y llenaba de angustia su corazón.

Se encerró en el faro: trabajó tenazmente en el levantamiento hidrográfico de los parajes del islote, sondeó el canal,siempre pendiente su pensamiento de recibir noticias de Antea. Y las recibió, en efecto, una mañana, casi inesperadamente.

Ya creía que la muchacha le había olvidado, cuando una paloma llegó de la costa, volando con amplios círculos alrededor del faro.

El estaba entonces sobre la terraza en unión de Samuel.

—Es una de nuestras palomas —dijo el torrero al oficial.

—¿Está usted seguro?

—Segurísimo. He vendido diez y ocho a un amigo de San Agustín porque el palomar se multiplicaba y no hay comida para tantas.

Y mientras Samuel volvía al saloncillo, Dick abrió la ventana del palomar. El mensajero entró, y una vez dentro, el oficial se apoderó de él fácilmente.

Así leyó el primer despacho lleno de aflicción, contestado férvidamente, y después de haber dado a la paloma una buena comida la

Ministerio de Cultura 2010

VIDA MARITIMA

JACOB AHLERS

SANTA CRUZ DE TENERIFE

Vapores que se esperan durante el mes de Enero de 1928:

Nombre de los vapores y compañías—Salidas		Destinos
«WAKAMA» Woermann Linie A. G.	8	Las Palmas, Cape Palmas, Seccondee, Winneba, Cotonú, Forcados y Sapele.
«WAGANDA» Woermann Linie A. G.	9	Las Palmas, Monrovia, Santa Isabel y San Carlos de Fernando Póo, Sao Thomé, Libreville y Mossamedes.
«WADAI» Woermann Linie A. G.	13	Las Palmas, Freetown, Monrovia, Seccondee, Accra, Lagos, Victoria, Santa Isabel de Fernando Póo y Duala.
«TENERIFE» Oldenburg-Portugiesische Dampfschiffs-Rhederei	13	Hamburgo y Bremen (con trasbordo en Hamburgo para Conpenhaguen y Oslo.)
«BREMEN» Norddeutscher Lloyd	14	Las Palmas, Lisboa y Bremen.
«CAP ARCONA» Hamburg-Sudamerikanische Dampfschifffahrts-Gesellschaft	17	Río de Janeiro, Santos, Montevideo y Buenos Aires.
«IVO» Hamburg-Bremer Afrika Linie	22	Las Palmas, Dakar, Bathurst, Bissao, Conakry, Freetown, Liberia y Assinie.
«ANTONIO DELFINO» Hamburg Sudamerikanische Dampfschiffahrts Gesellschaft	25	Lisboa, Vigo, Boulogne s. M. y Hamburgo.
«WIGBERT» Hamburg-Bremer Afrika Linie	26	Las Palmas, Monrovia, Seccondee, Accra, Cotonú, Lagos, Victoria, Duala, Santa Isabel de Fernando Póo, Kribi, Tiko, San Carlos de Fernando Póo, Bata, Benito y Elobey.
«LAS PALMAS» Oldenburg-Portugiesische Dampfschiffs-Rhederei	27	Hamburgo y Bremen (con trasbordo en Hamburgo para Copenhaguen y Oslo.)
«OCEANA» Hamburg-Amerika-Linie	28	Málaga, Argel, Palma de Mallorca, Villefranche y Génova.

JACOB AHLERS

Oficinas: Marina, 61. Teléfono núm. 586. Casete del Muelle: Teléfono núm 141.

Fred. Olsen Line

LINEA DE VAPORES FRUTEROS

SALIDAS DEL MES DE ENERO

Londres — Vapor «BURGOS».—Día 4

Dieppe — Vapor «SAN ANDRES».—Día 7

ALVARO RODRIGUEZ LOPEZ

Oficinas: Marina, 12. Teléfonos: 529-514.

Compañía Trasmediterránea

SERVICIOS PARA EL MES DE ENERO DE 1928:

Día de salida y nombre del vapor	Destino
Viernes, 6.—POETA AROLAS	Cádiz y Barcelona.
Lunes, 9.—ROMEU	Cádiz y Sevilla.
Viernes, 13.—TEIDE	Cádiz y Barcelona.
Lunes, 18.—ESCOLANO	Cádiz—Bilbao—Gijón—Santander.
Viernes, 20.—FLORINDA	Cádiz y Barcelona.
Lunes, 23.—ROMEU	Cádiz y Sevilla.
Viernes, 27.—TEIDE	Cádiz y Barcelona.
Lunes, 30.—CAPITAN SEGARRA	Cádiz—Bilbao—Gijón—Santander.

Estos vapores admiten pasajeros en primera, segunda y tercera clase para todos los puertos de su itinerario, reuniendo inmejorables condiciones en sus sollados y bodegas para el transporte de frutos.

NOTAS.—El pasaje se despachará la víspera de salida de los buques.—Solamente se admitirán para embarque los despachos que se presenten antes de las doce del día de salida y los frutos y cargas que estén sobre el muelle y al costado del vapor a las cuatro de la tarde. Pasadas estas horas se rechazará cualquier embarque que se trate de efectuar.

Para tarifas de pasajes, fletes y cuantos datos se deseen, dirigirse a su agente: MANUEL CRUZ.—San José, número 10.

Vapor para la Habana

El magnífico y rápido vapor correo francés de dos hélices y 15.740 toneladas

"NIAGARA"

hará su próximo viaje con destino a la HABANA llegando fijamente a este puerto el 13 de Enero de 1928.

Dicho buque saldrá de estas islas directamente para la HABANA y tiene camarotes de dos, cuatro y seis literas para los pasajeros de tercera clase.

En el interés de todos, se suplica encarecidamente al pasaje que venga a despacharse con tres días de anticipación, por lo menos.

Las notas de embarque deben presentarse el día 12 antes del mediodía.

Para informes dirigirse a la agencia de la Cía. GENERALE TRASATLANTIQUE.—Villalba Hervás (antes Tigre) número 5.

Alvaro Rodríguez López

Servicio fijo semanal para los puertos de LAS PALMAS, NORTE y SUR DE TENERIFE e islas de la GOMERA y PALMA, por los vapores

"SANCHO II," "SANTA URSULA" y "BURE"

Para más informes: Marina, 12.—Teléfonos, 529 y 514.

Navigazione Generale Italiana

El magnífico vapor italiano

ORAZIO

saldrá de Santa Cruz el día 6 de Enero con destino a Trinidad, La Guaira, Curacao, Puerto Colombia, Cristóbal, Guayaquil, Callao, Mollendo, Arica, Iquique, Antofagasta, Valparaíso y San Antonio, con hueco disponible para pasajeros en primera y segunda clase.

* * *

El nuevo buque a motor italiano

NAPOLI

de 11.500 toneladas, saldrá de este puerto el día 11 de Enero con destino a BARCELONA, MARSELLA y GENOVA, con hueco para pasajeros y carga.

Agentes: Tenerife Coaling Co., Limited.—Alfonso XIII, 84.

Servicio para Hamburgo

El vapor

«ARTA»

del Norddeutscher Lloyd Bremen, cargar áen este puerto el viernes, día 6 del corriente, con destino a Hamburgo.

Agente: MANUEL CRUZ.

The Blue Funnel Line

El vapor correo

Ulysses

de 14.652 toneladas de registro, se espera en este puerto el 6 de Enero con destino a LONDRES directo, y con hueco para 200 toneladas de frutos bajo cubierta y 400 sobre cubierta.

Para más informes dirigirse a HAMILTON & Co., Agentes

NOTA.—Este vapor tiene hueco para pasajeros de primera clase.

The Union Castle Mail Steamship Co. Ltd.

El vapor correo inglés

GRENGORM CASTLE

de 6.763 toneladas de registro, se espera en este puerto en 9 de enero con destino a Londres directo.

Tiene hueco para 400 toneladas de frutos bajo cubierta y 200 sobre cubierta.

Para más informes dirigirse a HAMILTON & Co., Agentes.

NOTA.—Este vapor tiene hueco para pasajeros.

Furness-Houlder Argentine Lines Limited

El magnífico vapor inglés

MARQUESA

de 9.000 toneladas, saldrá de Santa Cruz el día 7 de enero con destino a LONDRES, con hueco disponible para 7 pasajeros de primera clase y 4.000 huacales sobre cubierta.

Agentes: Teneriffe Coaling Co., Limited.—Alfonso XIII, 84.

Yeoward Line

Salidas de vapores durante el mes de Diciembre de 1927

PARA LIVERPOOL

Día 7.—Vapor AVOCETA
Día 14.—Vapor AGUILA
Día 21.—Vapor ALCA
Día 28.—Vapor ARDEOLA

Estos vapores tienen hueco disponible para frutos, y reunen las mejores condiciones en sus sollados y bodegas, para el transporte de los mismos.

Admitimos pasajeros en primera clase para Liverpool.

Tarifas de fletes y otros informes, pueden obtenerse de su consignatario, Richard J. Yeoward, sucesor de Yeoward Brothers, Marina 43, Teléfono número 504.

Miller Tires

REG. U. S. PAT. OFF.

GEARED-TO-THE-ROAD

Excelente calidad — No hay mejores

Para responder al creciente favor del público, a parte de que ofrecemos siempre a los mejores precios, tenemos ahora 2.000 Mascotas Miller de magnífico caucho

para regalar a los compradores de cubiertas y cámaras. A quienes hayan comprado ya sobre 15 cubiertas se le entregarán 25 mascotas, y en proporción sobre otras cantidades adquiridas

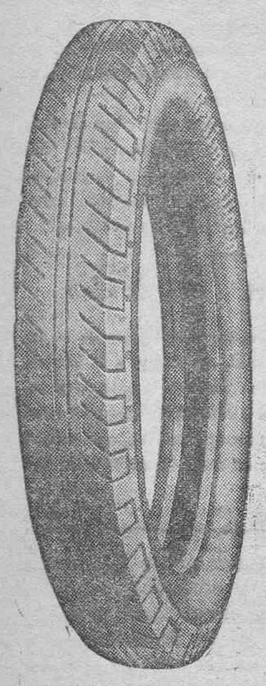

Gran duración

Precios económicos

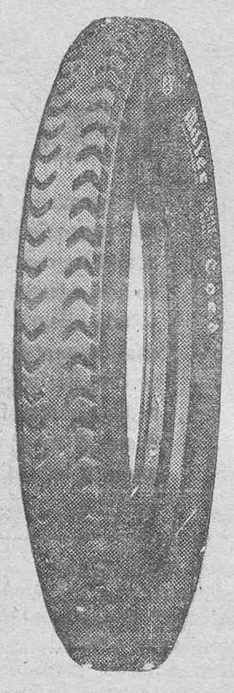

Vea en los escaparates la magnífica colección de mascostas, bebés y pelotas

Elder Dempster (Teneriffe) Limited

SALON EXPOSICION AUTOMOVILES

Rambla Pulido 25 y 27 — Teléfono núm. 299

UNA SALVEDAD CONTRA TODA INFECCION

JOSEPH CROSFIELD & SONS, Ld.
WARRINGTON, ENGLAND.

PARA INFORMES:

AFRICAN & EASTERN (SPAIN)—LTDA.—Doctor Comenge, número 20

CEMENTO BURHAM

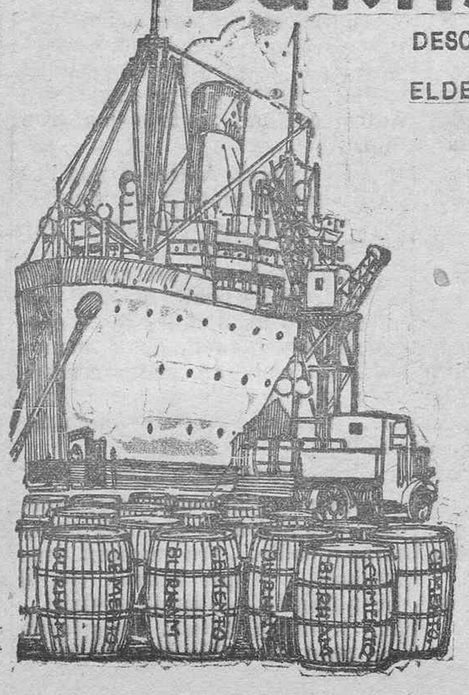

DESCARGA MENSUAL DE 9.000 BARRILES PARA ELDER DEMPSTER (Tenerife) Ltd.

Como prueba de lo que vale este cemento hay que decir: siempre quedan vendidas sobre el muelle las tres partidas que nos llegan mensualmente, entre constuctores de las islas quienes lo emplean en obras de todos géneros convencidos de que es

NON PLUS ULTRA

Admitiiendo mayor cantidad de grava que otros tipos, resulta más barato en bloques pisos, techos, revestimientos, estanques, charcas, tuberías, etcétera.

L'UNION

COMPAÑIA FRANCESA DE SEGUROS.

FUNDADA EN EL AÑO 1828

Establecida en París, en el edificio de su propiedad, PLAZA DE VENDOME NUMERO 9.

Delegación y Dirección general para España: Espoz y Mina 1. Madrid.

SEGUROS DE: INCENDIOS. VIDA.—ROBO. ACCIDENTES. RESPONSABILIDAD CIVIL.

Sub-director apoderado RAMON BAUDET GRANDY

Agente general RAMON BAUDET OLIVER

Oficinas, Plaza del Patriotismo, 1. Apartado de Correos 48. Teléfono 458.

SANTA CRUZ DE TENERIFE

Importadores y vendedores

DE

BANANAS. — TOMATES. — PATATAS. — CEBOLLAS

Ramón y Barbará, S. en C.

CASA ESTABLECIDA EN 1885.

Telegramas: "ARABRAB". — Barcelona.

C. Rech, 43.—Plaza Comercial, 5.—Mercado Central, 97-98.

— BARCELONA —

Para Informes: Cristino Díaz Botas — MUELLE — Sta. Cruz de Tenerife

Ministerio de Cultura 2010

Información varia

Vapores

Para hoy tiene anunciada su llegada á este puerto el vapor inglés, "Chama", de la línea Elder Dempster.

Procede de Londres y se dirige á la Costa de Africa, trayendo mercancías para el comercio de esta plaza.

* * *

El próximo sábado, día 7 del actual, recibirán los agentes de la Compañía Trasatlántica, el vapor "Infanta Isabel de Borbón", que procede de Barcelona y Cádiz, en viaje para Río Janeiro, Montevideo y Buenos Aires.

* * *

Mañana viernes, hará escala en nuestro puerto el vapor de la Compañía Generale de Navigazione Italiana, "Nápoli", que procede de Génova, Marsella y Barcelona.

Será despachado para Centro América y Chile, llevando de tránsito numerosos pasajeros.

* * *

Mañana será despachado para Hamburgo, el vapor frutero alemán "Arta".

Cargará gran cantidad de frutos en este puerto.

* * *

El próximo domingo, día 8, llegará de Barcelona, Cádiz y Las Palmas, el vapor-correo de la Compañía Trasmditerránea, "Romeu", teniendo anunciada su salida, para el lunes, á las seis de la tarde.

* * *

Esta tarde, á las seis, llegará de Barcelona y escalas, el vapor de la Trasmediterránea, "Poeta Arolas", que trae pasajeros y mercancías de la Península.

El "Poeta Arolas" será despachado mañana por la tarde con destino á Cádiz y Barcelona, llevando también pasajeros de estas islas.

* * *

Para el día 11 del actual anuncia su llegada á este puerto el nuevo buque a motor italiano, "Orazio", de la Navigazione Generale Italiana.

Procede el "Orazio" de los puertos de Centro América y se dirige á Barcelona, Marsella y Génova, trayendo hueco para pasajeros y carga.

Movimiento de buques

Entradas de ayer

VAPORES.—"Arta", alemán, de 1.750 toneladas, procedente de Santos y Pernambuco, consignado á M. Cruz.

Interínsulares

VAPORES.—"Viera y Clavijo", procedente de Santa Cruz de la Palma, con carga general.

"León y Castillo", procedente de Las Palmas, con carga general.

Cabotage

VAPORES.—"San Carlos", procedente de Las Palmas, Adeje y Garachico, consignado á Molowny.

"Santa Ursula", procedente de Guía, con carga general, consignado á A. R. López.

"Colón", procedente de Hermigua y San Sebastián de la Gomera, con carga general, consignado á Fyffes.

"Taoro", procedente de Las Palmas, con carga general, consignado á Fyffes.

"Amir", procedente de Las Palmas, con carga general, consignado á Fyffes.

VELEROS.—"Juanita", procedente de Santa Cruz de la Palma, con carga general, consignado á Molowny.

Salidas

VAPORES.—"Burgos", para Londres y escalas, con frutos; "Isora", para Guía y escalas; "Viera y Clavijo", para Arrecife y escalas; "San Carlos", para Las Palmas; "Colón", para Hermigua y escalas; "Taoro", para Las Palmas; "León y Castillo", para Las Palmas; VELEROS.—"Carlota", para La Guina; "Soledad", y "Ena", para la pesca.

Estado del tiempo

El Observatorio Metereológico de Madrid comunica lo siguiente:

"El tiempo mejora en toda España".

La Casa de los Obreros

Sociedad de Socorros mútuos y enseñanza gratuita

En sesión celebrada por la Junta Directiva de esta Sociedad se acordó en cumplimiento de lo ordenado en los Estatutos, convocar a los señores socios a la Junta general ordinaria, que tendrá lugar, el lunes, nueve de los corrientes, a las nueve y media de la noche, en el salón de actos de esta sociedad y con arreglo a la siguiente

ORDEN DEL DIA

1.—Lectura y aprobación del acta de la sesión anterior.

2.—Manifestaciones de la presidencia.

3.—Lectura de la memoria reglamentaria.

4.—Elección de los cargos de la Directiva vacantes por renovación reglamentaria y renuncia, siguientes: segundo vicepresidente, secretario, vicesecretario, bibliotecario, tesorero, contador y tres vocales.

5.—Manifestaciones de los señores socios.

Santa Cruz de Tenerife, 3 de enero de 1927.—P. A. de la J. D. El secretario, Lorenzo Villalba.—Visto Bueno, el presidente, F. Martín Albertos

Muerte de un obrero

En el Hospital civil de esta capital ha fallecido el obrero Francisco Acosta Cruz, que a consecuencia de haberle caído sobre el cuerpo varias piedras en ocasión de estar trabajando en la cantera "La Jurada", sufrió heridas de suma gravedad.

El infortunado trabajador se hallaba al servicio de la Compañía Metropolitana de Construcción, contratista de las obras del puerto.

Contaba veinte años de edad y era natural de San Bartolomé (Lanzarote. D. E. P.

Círculo Mercantil

La Junta Directiva de este Círculo, ha quedado constituída para el año actual en la siguiente forma:

Presidente, don Cándido García Dorta.

Vicepresidente primero, don Andrés Llombet Rodríguez.

Vicepresidente segundo, don Adolfo Bencomo y Fernández del Castillo.

Secretario, don Guillermo Guigou.

Vicesecretario, don Juan P. Alonso.

Contador, don Victoriano López.

Vicecontador, don Andrés Roselló.

Tesorero, don Asensio Ayala.

Vicetesorero, don Erasmo de Armas.

Bibliotecario, don C. Vicente Lecuona Pówer.

Vocales, don Pedro Duque Déniz, don Jaime Caballero, don Francisco La-Roche y Aguilar, don Miguel Llombet, don José Peña Hernández, don José Clavijo Torres, don Manuel A. Franchy.

Atención, viajeros

En la «Puerta El Sol», conocida por la estación del Tranvía, de Tacoronte, se sirven a todas horas del día ricos desayunos con esmero y bastante economía.

Los vinos más selectos que se pueden conocer, del país. Licores de acreditadas marcas inglesas y la rica manzanilla española.

Los que salgan de paseo de Santa Cruz y Norte, no dejen de visitar la «Puerta El Sol» de Emilio Rosa, garantizando no encontrar sitio de reunión para familias con una amplia azotea en la parte alta, donde las familias pueden pasar el día más agradable.

Unico sitio en Tenerife donde se aprecian las pintorescas vistas panorámicas de aquel pueblo y sus inmediaciones.

Por encargo de algunos señores o familias se pueden servir comidas especiales en el espléndido comedor de la parte baja o en la parte alta de la azotea conocida por Las Cañadas.—Aquí no se mete gato por liebre.

Servicio esmerado. La última palabra: Se reserva el derecho de admisión.—Puesto permanente de los ricos churrones «Santa Catalina».

Ya lo sabéis: que al que visita esta casa le queda el gusto para volver. Hay que salir de las rutinas antiguas.—También se servirá a los automóviles combustibles para los mismos, de primera clase.

PRECIOS EXCEPCIONALMENTE BARATOS EN TODOS LOS JUGUETES DE INMEJORABLE CALIDAD

AVIACION

Lindbergh, el héroe del día

La prensa de Méjico publica interesantes detalles del vuelo del aviador norteamericano Lindbergh, el héroe de la travesía del Atlántico.

La primera noticia de la llegada de Lindbergh, que se lanzó a todas las partes del mundo, debióse a una confusión con un aparato de las mismas características que aterrizó en el aeródromo de Valbuena. La muchedumbre, creyendo que era Lindberhg, prorrumpió en aclamaciones ensordecedoras.

Los telegramas llegaron a la Cámara de representantes de Wáshington, que suspendió la sesión en señal de júbilo, y el presidente envió su felicitación a Lindbergh, cuando éste no había llegado aún a Méjico.

El recibimiento fué grandioso. Un gentío calculado en más de doce mil personas le recibió en el aeródromo de Valbuena, aclamándole frenéticamente.

Inmediatamente después de ser efectuado el aterrizaje un destacamento de Policía, con motocicletas, rodeó el avión, para evitar que la muchedumbre en su entusiasmo causara desperfectos en él.

Lindbergh, escoltado también por policías, se dirigió a la tribuna que ocupaba el presidente señor Calles, el cual felicitó efusivamente al aviador norteamericano.

Lindbergh en Cuba

El presidente de la República cubana, general Machado, ha enviado al coronel Lindbergh una invitación oficial para que vaya desde Méjico a la Habana.

Si todo sale bien, como es de esperar, es muy probable que el aviador estadounidense acepte la invitación y vuele a La Habana, adonde llegará para la Conferencia panamericana, que se celebrará durante el mes de enero actual en la capital cubana.

Dos artistas de circo salvan a un piloto cuando estaba a punto de perecer

Entre Rábita y Motril, en el paraje denominado La Mamola, a un avión francés de la Compañía Latecoere, que hacía el viaje de Alicante a Málaga, se le incendió el motor, cayendo al agua a unos veinte metros de la playa. El aparato se hundió dando una vuelta de campana.

El piloto, M. Baile, pidió auxilio y acudieron a prestárselo los artistas de la compañía del circo de Price, que desde Motril se dirigían a Almería. En los trabajos de salvamento se distinguieron el "clown" Teddy y otro artista llamado Pedro Navarro, quienes lograron extraer al piloto cuando estaba a punto de perecer asfixiado.

El aparato quedó en el mar. La correspondencia fué puesta a salvo.

El trágico final de la señora Grayson

En Norteamérica ha causado honda emoción el trágico fin de la señora Grayson, que intentaba hacer la travesía del Atlántico, en el aparato "Dawes", con dos tripulantes más.

Miss Grayson salió del aerodromo de Roosevelt, en Nueva York, el día de Nochebuena, llevando sólo una provisión de combustible para llegar poco más allá de San Juan de Terranova; remontó las vías aéreas de Halifax y Harbor Grace. A las siete de la tarde era vista volando normalmente al este del cabo Cod, luego no ha vuelto a saberse nada.

El domingo, y como continuase ignorándose el paradero de mistress Grayson, salió de Curtiss Field, en Nueva York, una ecuadrilla de aeroplanos en su búsqueda. Habían transcurrido más de treinta horas sobre el límite de tiempo calculado al avión perdido para poder permanecer en el aire sin reponer esencia. Al ponerse el sol en aquellas latitudes, la expedición aérea de requisa volvió a su base, sin saber nada nuevo.

Poco antes de emprender su arriesgada aventura, la señora Grayson dijo lo siguiente:

—Ya sé que hemos de sufrir mucho por el frío, y que el mayor peligro estriba en la cantidad de hielo que se deposite sobre las alas del aparato; pero, para lo primera, contamos con nuestras propias energías, y para lo segundo, con una gruesa capa de glicerina, que se colocará sobre las alas e impedirá la permanencia del hielo.

Los tres aviadores iban provistos de fuertes trajes, botas de abrigo, cascos especiales y mascarillas, para evitar el frío en el rostro.

Todas estas precauciones resultaron, desgraciadamente, inútiles, y miss Grayson ha pasado a aumentar la lista de las gloriosas heroínas que han sucumbido en alas de sus ensueños de aventuras.

El viaje del periodista Oteyza

Luis de Oteyza, el conocido escritor, ha emprendido un viaje en avión, según oportunamente nos anunció nuestro corresponsal, al vecino desierto de Africa, teniendo como final de ruta el Senegal.

Al emprender la arriesgada excursión, fué interrogado por un periodista, y he aquí sus declaraciones:

—Haremos tres etapas sobre el desierto. En pleno Sahara y con 90 grados al sol. Por cierto que esa línea tuvo que suspenderla hace ya algún tiempo la Compañía Latécoére, porque cuando caía un aparato las tribus salvajes se "jamaban" a los tripulantes...

Ahora vuelan casi juntos dos aparatos, para que en el caso de caer uno el otro aterrizar y recoger a los viajeros, que de no hacerlo así se verían asados "a fuego lento".

—¿Cuántos kilómetros van a recorrer?

—Cinco mil.

—¿Hará usted un libro del viaje?

—Dos. Uno que titularé "Al Senegal en avión", y el otro "Por tierras de negros".

—¿Y el regreso?

—En avión también, y con muy ligeras modificaciones en la ruta."

Aparece el cadáver del conde de Lesseps

Los periódicos de Montreal anuncian que en la bahía e Port-au-Port de la costa oeste de Terranova, ha sido encontrado el cadáver del aviador conde de Lesseps, que se había perdido haciendo la travesía aérea de Gaspe a Quebec en la tormentosa noche del 25 de septiembre último.

El cadáver pudo ser identificado gracias a los documentos que portaba consigo el desventurado aviador.

"Record" de altura

En los últimos días, el aviador italiano, Donas, ha batido el "record" mundial de altura, elvándose a 11 mil 827 metros.

Ese resultado ha sido debidamente comprobado.

El "record" anterior, que lo detentaba desde el día 25 de julio de 1927 el teniente norteamericano Champton, era de 11.727 metros.

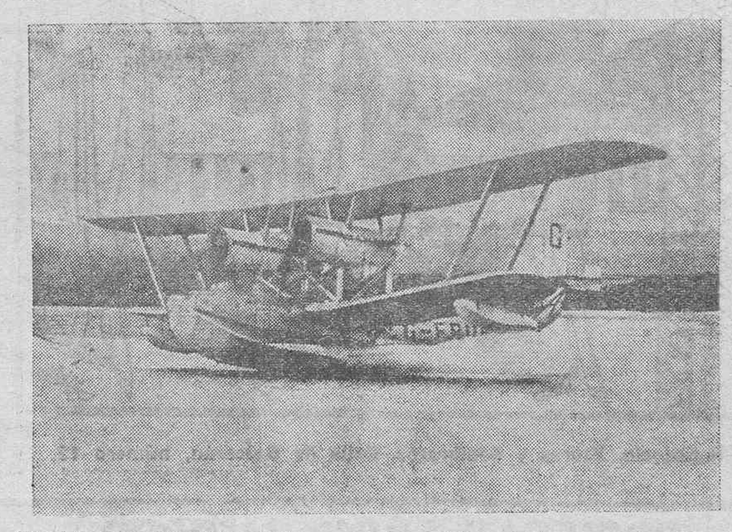

El hidroavión de Allan Cobhan, en que éste realiza actualmente su «raid» a través de las regiones inexploradas de Africa, y que se anunció haría escala en Canarias.

FABRICA DE GAS

Encontrándose en ejecución los trabajos de reparación de las calles Valentín Sanz (antes Norte), la Palma, parte de San Francisco y Tribulaciones, por efecto de las obras de alcantarillado y agua a presión, esta Compañía pone en conocimiento de los vecinos de las referidas calles en reparación y cuyas casas no tengan acople de gas o si lo tuviesen se encontrase desconectado, que: siempre que estos acoples o reacoples se soliciten antes de que terminen los trabajos de adoquinado, serán ejecutados por cuenta de esta Compañía, previa la firma del contrato de servicio; una vez terminados los trabajos municipales de adoquinado todos cuantos trabajos hayan de efectuarse en la vía pública se harán exclusivamente por cuenta de los mismos solicitantes.—LA DIRECCION

AVISO

PARA CARNAVALES

Se comunica a todos los industriales y personas interesadas en establecer puestos de venta en la plaza del Príncipe para los próximos festejos de Carnaval, desde el día 19 de febrero al 26 del mismo mes, que para todo lo relacionado con dicho asunto se dirijan a LORENZO MESA, «Casa Lorenzo», Rambla Benítez de Lugo número 11.

Tomás Cerviá Cabrera

MEDICO

Consultas: de 11 a 12 de la mañana, y de 3 a 5 de la tarde.

Calle de Alfonso XIII, número 32.

GRAND HOTEL TAORO

PUERTO DE LA CRUZ. —— TENERIFE

MIERCOLES Y SABADOS BAILES DE ETIQUETA

Todos los jueves y domingos, de 4 a 6 de la tarde, THE DANZANT, amenizado por orquesta propia. —JAZZ-BAND—HOMFELDT

Juventud Republicana Tinerfeña

En la tarde del próximo viernes, sociedad, una gran [illegible] de, se celebrará en los salones de esta 6 del actual, y hora de las 5 de la tar-

—— MATINEE ——

Lo que se pone en conocimiento de los señores socios, por si se dignan asistir en unión de las señoras y señoritas de sus distinguidas familias.

Santa Cruz de Tenerife, 3 de enero de 1928—El secretario, Calos Alonso.

GUISAD SOLO CON GAS!!

LA COCINA MODERNA, ECONOMICA E HIGIENICA

Para instalaciones, adquisic[illegible] dirigirse a las oficinas de esta FABRICA DE GAS, Re[illegible] 18 — T[illegible] número 64.

GRAN HOTEL QUISISANA

FIESTA DE REYES

EL VIERNES, 6 DE ENERO DE 1927

Dicho Hotel, para correspondes a las atenciones recibidas de su distinguida clientela, ofrecerá una fiesta igual a la de Navidad y Año Nuevo ,a precios muy reducidos.

Cena extraordinaria, a las 7 y media.

Baile con JAZZ-BAND, a las 9 de la noche.

NOTA.—Se ruega que los pedidos de mesa se hagan con la mayor antelación posible.

TELA PARA CAPOTAS

La tela para capotas de automóviles que acaba de recibirse en el establecimiento de accesorios para automóviles de la plaza de Weyler, es, incomparablemente, la mejor de cuantas existen en Tenerife. Se le devolverá el dinero a todo comprador que demuestre lo contrario.

A pesar de ello, vendemos los distintos tipos de nuestra magnífica tela para capotas, de anchura corriente, al precio de

CATORCE PESETAS METRO

:: ACCESORIOS PARA AUTOMOVILES. :: PLAZA DE WEYLER ::

Círculo de Bellas Artes

BAILE DE REYES

EL DIA 5 DE ENERO A LAS 10 DE LA NOCHE

SORPRESAS—ARBOL DE NOEL—BAR—JAZZ-BAND

Para regalos de Reyes

El Trust Joyero, ofrece la nueva colección de Alhajas de los estilos mas modernos. ~ Gran Exposición.

"AU PETIT PARIS" :: Valentín Sanz, número 8 :: Santa Cruz de Tenerife

Ministerio de Cultura 2010

Corsetería "PRAT,S

Imeldo Serís, 41 (a). Para la presente temporada se ha recibido un magnífico surtido de materiales para la confección de corsés, fajas y sostenes, a la medida, así como una gran variedad de fajas y corsés de gran moda, que se venden a precios sin competencia. Siempre los últimos modelos de París, Londres y Nueva York. Comodidad, Elegancia, Economía.

EL

WHISKY

MAS RENOMBRADO

MARCA

"BLANCO Y NEGRO"

BLACK & WHITE

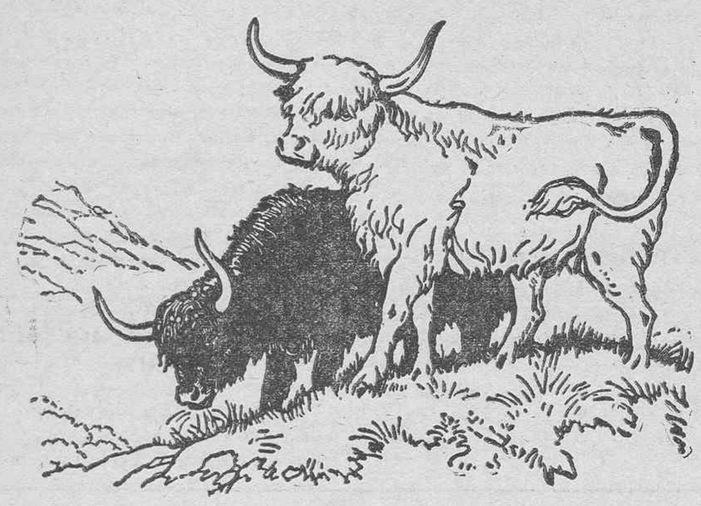

AGENTE DEPOSITARIO, JOHN W. GOLDING, Alfonso XIII, 53
SANTA CRUZ DE TENERIFE

LAS UNICAS MAQUINAS PROVECHOSAS Y RECOMEDABLES PARA GANAR DINERO EN VUESTRA PROPIA CASA, son las máquinas

SANTASUSANA

PARA HACER MEDIAS Y CALCETINES

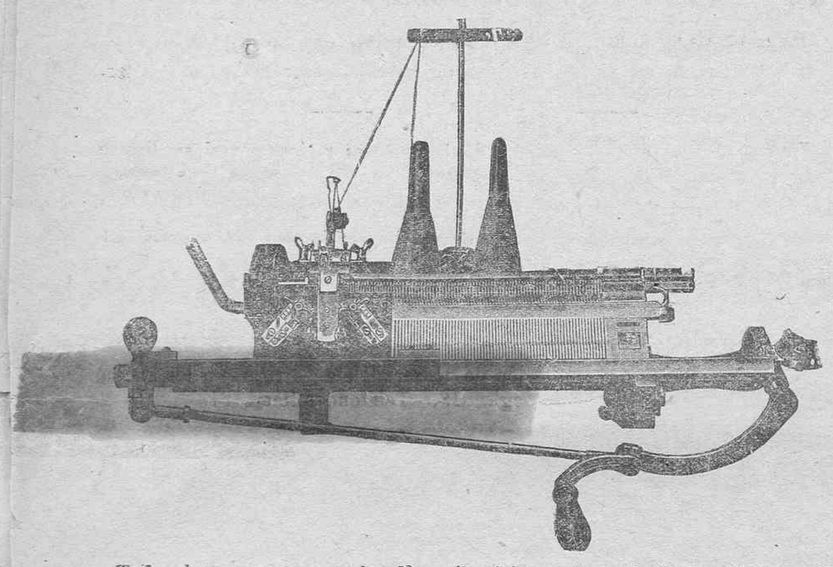

Todas las personas que las han adquirido están admidadas del resultado obtenido.

Para muestras, catálogos y demás detalles, dirigirse a su representante para estas islas, FRANCISCO VILAPLANA, Alfonso XIII, 20.

SANTA CRUZ DE TENERIFE

PERFECTO SILENCIOSO HIGIENICO ECONOMICO

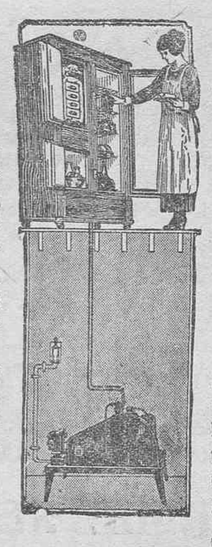

El FRIGIDAIRE sirve a la familia desde el principio hasta el fin de cada año, sin exigir ningún entretenimiento ni vigilancia. Para hacer funcionar FRIGIDAIRE basta enchufarlo a la corriente eléctrica. Consume aproximadamente lo que una plancha eléctrica. Instalaciones desde pesetas 1.450. Los millares de aparatos instalados en el mundo entero, en las casas más modernas, demuestran que sus ventajas lo hacen indispensable a todo el que quiera gozar en su propio hogar del más completo confort

COMO EL TELEFONO LA LUZ ELECTRICA

el FRIGIDAIRE es indispensable en toda casa moderna.

El refrigerador eléctrico FRIGIDAIRE permite realizar grandes economías, pues suprime el desperdicio de alimentos y bebidas y evita la preocupación del suministro de hielo. Permite la preparación de deliciosos helados, postres y ensaladas, y produce cubitos de hielo puro para el uso doméstico. Todo esto lo hace automáticamente, sin ninguna vigilancia.

Equipos especiales para bares y cafés.

Leoncio Oramas, Ing.º Marina, 11 — **FRIGIDAIRE** — Teléfono 23 Santa Cruz de Tenerife

Miss Mabel Wilson

Diploma y miembro de la Sociedad de Fisio-Terapia, de Inglaterra.

MASAJE. :: PEDICURA. :: GIMNASIA SUECA :: ELECTROTERAPIA

Ofrece sus servicios a los señores médicos en general.

—— Consulta diaria, de 2 y media a 4— Callao de Lima, 29. ——

Te Brooke Bond

Esta buena calidad de TE es el producto seleccionado en las huertas de la India, Ceilán.

Quien desee obtener una clase superior de Te, exija el nombre BROOKE BOND, paquete rojo, cerrado por ambos extremos con la etiqueta de la casa exportadora AFRICAN & EASTERN (Spain) Ltd.

Para informes: African & Eastern (Spain) Ltd.—Doctor Comenge, 20.—Santa Cruz de Tenerife.

Academia de corte bilbaína para señoritas

Enseñanza de corte sistema sencillo, confección de ropa de color y en blanco últimas novedades, confección de ropa interior de caballeros y niños, labores de todas clases y dibujos.

SAN MARTIN, NUM. 19

Productos VICHY-ETAT

con Sales extraidas de los Manantiales del ESTADO FRANCÉS

SAL VICHY-ETAT — Sal natural extraida de las Aguas VICHY-ETAT Cajas y Frascos.

PASTILLAS VICHY-ETAT — 2 ó 3 despues de las comidas facilitan la digestión.

COMPRIMIDOS VICHY-ETAT — para hacer agua digestiva gaseosa.

Desconfíese de las Imitaciones. — Exíjase la Marca VICHY-ETAT

Colegio para señoritas de Ntra. Sra. del Carmen

Dirigido por don Rodrigo de la Puerta y Vila, ex inspector provincial de Enseñanza.

MENDEZ NUÑEZ, 14.

Cándido Reverón González

AGENTE DE SEGUROS

Calle de Imeldo Serís número 97.

Colegio de S. Ildefonso

SAN VICENTE FERRER, NUMEROS 83 Y 85

A CARGO DE LOS HERMANOS DE LAS ESCUELAS CRISTIANAS

Incorporado al Instituto General y Técnico de Canarias

Reanudará las clases el día 3 de octubre. Para mayor comodidad de los padres de familia, la Dirección del Colegio ha acordado hacer un cambio en el horario. Las clases empezarán a les 9, por la mañana, y a las 2, por la tarde. Se reciben externos, medios internos e internos y alumnos encomendados.

Academia de corte parisién sistema «MARTI»

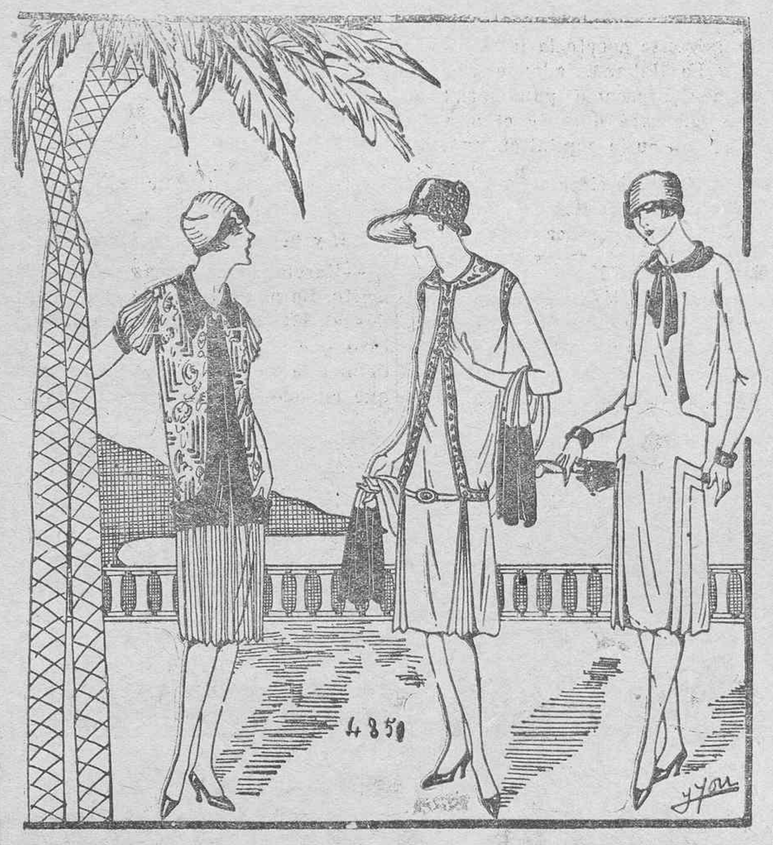

Modisterío, Flores y Sombreros. Calle de Galcerán, número 13.

SOCIEDAD ANONIMA CROS.

—BARCELONA—

CASA FUNDADA EN 1810

Cuatro grandes fábricas de Superfosfato y productos químicos

En Badalona, Alicante, Sevilla y Santander

Importación directa de Nitrato de Sosa y Sulfato de Amoniaco.—Abonos compuestos especiales para todos los cultivos.

Representantes y depositarios en España, Canarias y Marruecos del

KALISYNDIKAT, DE BERLIN

(SINDICATO DE LAS SALES POTASICAS

Para obtener cosechas remuneradoras, es indispensable emplear abonos bien equilibrados en ácido fosfórico, azoe y potasa.

DIRIGIR LOS PEDIDOS A LA

Delegación de la Sociedad Anónima Cros

PRECIOS ESPECIALES PARA PARTIDAS IMPORTANTES

En Santa Cruz de Tenerife, Alfonso XIII, 81.

CONVALECENCIA, DEBILIDAD

ANEMIA

VINO Y JARABE

Deschiens a la Hemoglobina

Los Médicos proclaman que este Hierro vital de la Sangre es muy superior a la carne cruda, a los ferruginosos, etc. — Da salud y fuerza. — PARIS.

Casa Raimundo Rieu

ALFONSO XIII, NUMERO 9

Tiene el gusto de participar a su distinguida clientela y al público en general, que acaba de ampliar su taller mecánico para toda reparación de máquinas de escriibr y gramófonos, contando con un inteligente mecánico traído de la Península y un extenso surtido de piezas de recambio para este ramo. Garantía absoluta en toda reparación, entrega inmediata, precios ventajosos. No olvidarse: Alfonso XIII, número 9. Raymond Rieu.

Mutaginas Luque

SON LA MEJOR GARANTIA PARA LOS COSECHEROS DE VINOS Y BODEGUEROS

Para la sustitución del eyso en la vendimia, a pesetas 2'25 el litro.
Para obtener vinos dulces.
Para conservar los vinos blancos y tintos.
Para vinos picados.
Para quitar el ácido a los vinos.
Clarificantes.
Para desinfectar y limpiar los envases.

Representante: EMILIO MIRANDA, calle del Pilar, 80.

A los fumadores de cigarrillos de picadura granulada

La fábrica de tabacos «Aroma Tinerfeña», deseosa siempre de favorecer a su clientela, acaba de elaborar con recortes de la Habana, una nueva marca de cigarrillos que compiten con los mejores de la plaza.

No ofrece premios ni estampas, pero en cambio garantiza que emplea en sus cigarrillos tabaco de primera calidad.

Cajetillas a 20 y 25 céntimos

Comprando ruedas de 20 cajetillas se hacen considerables rebajas.

Plaza de Weyler, número 91.—Diego de León Felipe.

Almacén de efectos navales

DE CARLOS ALONSO

Pinturas, Esmaltes, Aceites, Barnices, Encerados, correas para transmisiones y grasa para las mismas, amiantos y empaquetaduras de todas clases, estopa de algodón y lino alquitranado, alambres, cadenas, metal artificioso, planchas de metal para fondo de buques y tachas para las mismas; papel fieltro, brea y alquitrán y otros muchos artículos más.

PAPEL

de SEDA ESTAMPADO EN COLORES.

EMBALAR FUERTE, en hojas de 90 x 110 m. y en rollos de un metro de ancho.

EMPALAR PARA APARATOS, en rollos de 25, 30 y 50 cm. de ancho.

ESCRIBIR SATINADO para imprentas.

IMPERMEABLE para envasar grasas.

Se vende a precios muy ventajosos en el almacén de

MAXIMILIANO LOHR
:: San Francisco, 34/36 ::

Fábrica de gas

VENTA DE COK

46 kilógramos de cok a pesetas 5 el quintal en fábrica.

46 kilógramos de cok a pesetas 5'50 el quintal, a domicilio.

El cok obtenido por la fábrica es de la mejor hulla inglesa y alemana del Rhur, de máxima potencia calorífera, mínimun de cenizas y de muy fácil encendido.

Se admiten pedidos en la misma fábrica. Teléfono 64; despacho, de ocho a doce de la mañana y de dos a cuatro de la tarde.

Concesionario exclusivo para el interior de la isla de Tenerife, Antonio Capote Jiménez, calle Viana (antes Pino) número 7.

ADLER

LA MEJOR

MAQUINA DE ESCRIBIR

Modelo pequeño Adlerita	Ptas.	375
Modelo corriente número 7	»	550
Modelo grande número 15	»	650

SE VENDEN CINTAS

Hay siempre existencias en el único depósito para estas islas de

MAXIMILIANO LOHR

San Francisco, números 34/36
Santa Cruz de Tenerife.

LAS FAMOSISIMAS

ROYAL ENFIELD

Por ptas. 995

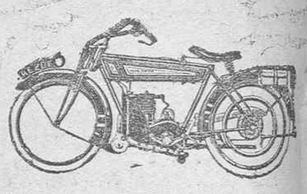

Las mejores máquinas inglesas.—Máxima suavidad de marcha.—Maravillosa elegancia.—Siempre dispuestas a salir. Ruedan 15 solamente en esta isla.

(Véase Exposición Vandewalle)

Enviaré catálogos gratis a quien lo solicite.

M. MOLOWNY.—Viera y Clavijo.

RECUERDELO

En el almacén «El Escudo», calle de San José, 23, se venden:

Toallas a pesetas 0'90; sábanas confeccionadas desde 4'50; gran surtido en clases superiores desde 6'00 pesetas; medias seda calidad de garantía desde 2'50; medias de lana desde 1'50; tela para sábanas, desde 1 peseta; percales camisa, pintas firme, a 1 peseta; camisetas desde 1'50; cortes mantel con servilletas desde 4'25; tarlatanas a 040; cotí camisería a 1'50; corbatas desde una peseta; velitos de mañana, gran surtido desde 3'50; relojes de 24 yardas «El Ferrocarril» a pesetas 1; «El Aguila», a pesetas 18; «El Camello» a 21; «La Pelota» clase fina y ancha a 1 peseta y otros muchos artículos a precios muy convenientes, sobre los cuales conceden mos excepcionalmente por pocos días un rebaja de un 10 por ciento.

No desaprovechéis esta oportunidad porque más adelante no sería posible sostener estos precios.

LA NERVOSIDAD Y EL INSOMNIO torturan atrozmente la vida. Como sedante de los nervios sobreexcitados y como fautor además de un sueño benéfico y restaurador no se conoce remedio alguno menos nocivo ni de mayor eficacia que las

TABLETAS DE BROMURAL

que cuentan por millones los éxitos y son prescritas cada día por millares de médicos.- Efectos á los 20 minutos de la toma. De venta en las farmacias en tubos de vidrio de 20 tabletas

La Funerara

Imeldo Serís, 102
Teléfono, número 67

Esta antigua y acreditada casa tiene el gusto de ofrecer al público un servicio completo de carrozas blancas, desde la más lujosa hasta la más modesta. Como siempre esta casa continúa sirviendo en todo lo relacionado con la misma, bastando un simple aviso por teléfono.

Taller de zapatería

DE CORNELIO JORGE

El dueño de este acreditado taller tiene el gusto de participar a su distinguida clientela y al público en general, que, para atenderlos debidamente, ha decidido dedicarse solamente a la confección y arreglo de calzado de toda clase para señoras, caballeros y niños. Especialidad en calzado de lujo a medida, esmeradamente confeccionado. Exactitud en las entregas y precios muy moderados.—Pérez Galdós, 27.

Casa de pensión

Hermosas y ventiladas habitaciones con todo confort y esmerada limpieza.

Se alquilan habitaciones amuebladas.

Méndez Núñez, 22, (frente al Ayuntamiento).

Tubería inglesa

DE LA MEJOR CALIDAD

Negra, negra barnizada o galvanizada

Vendedores: Willams, Strakey & Co., de Londres (24 to 25, Fenchurch St.) E. C. S. Agentes de la Scottish Tube Co. Ltd.

Representante en Santa Cruz de Tenerife: TOMAS DE ARMAS QUINTERO.

MARUJA ARA

PROFESORA DE PIANO

Título del Real Conservatorio de Madrid

PRIMER PREMIO

Lecciones de solfeo y piano desde primero de Agosto. Informes, Cayo Blanco, 1. Santa Cruz de Tenerife.

Ministerio de Cultura 2010

INFORMACIÓN TELEGRÁFICA

MADRID

El octavo aniversario de Galdós

Madrid, 4.18.—Con motivo de cumplirse hoy el octavo aniversario de la muerte del glorioso escritor don Benito Pérez Galdós, todos los periódicos dedican a su memoria sentidas necrologías.

La prensa y la Exposición de Colonia

El Gobierno ha publicado una nota oficiosa dando orientaciones a la prensa para que pueda concurrir a la Exposición que se celebrará en breve en Colonia.

Dice que el Gobierno ha aceptado la cesión de salas de mil quinientos metros para levantar un pabellón, en el que se reproducirá probablemente el monumento hecho por Lóriga en Valencia.

Añade que todos los países americanos han acogido complacidos la invitación, y excita a que se ultimen todos los detalles para concurrir a dicha Exposición y poder ofrecer un ejemplo de la cultura hispana, representada por los diversos países ibéricos.

Millones para casas baratas

El jefe del a Sección de casas baratas del Ministerio del Trabajo ha manifestado que van entregados 25 millones de anticipo a Cooperativas y particulares.

Actualmente set ransmitan expedientes por valor de 85 millones de préstamos y 23 de anticipos.

Añade el citado jefe de la Sección que actualmente se dedica a resolver el problema que se planteará en Sevilla al inaugurarse la Exposición por la falta de alojamientos.

Dice que, por lo pronto, se construirán 2.000 casas familiares, en las que podrán alojarse los forasteros, destinándolas después a viviendas.

Plaza de toros para 26.000 espectadores

A mediados de año se terminarán las obras de la nueva plaza de toros, capaz de 26.000 espectadores.

No habrá más transferencias

La "Gaceta" publica un decreto prohibiendo las transferencias de crédito a partir de primero de enero de 1929.

Durante el período actual serán condicionales con arreglo a las normas aprobadas por el Consejo.

Conmemorando el aniversario de Galdós

Al mediodía de hoy acudió al Parque del Retiro una nutrida comisión de escultores, artistas y literatos, depositando ramos de flores en el monumento del glorioso escritor.

El acto resultó muy sencillo y en extremo simpático, asistiendo numeroso público.

Enfermo

Hállase gravísimo el presidente de la Audiencia de Madrid, don Antonio Santiuste.

Hoy fué viaticado.

Reunión

En la Academia de Jurisprudencia se ha reunido el pleno de la Asociación "Francisco Vitoria", adoptando acuerdos relacionados con su funcionamiento.

Llegada del marqués de Magaz

En breve llegará a Madrid el marqués de Magaz, embajador de España cerca del Vaticano, que se propone asistir a la boda de su hijo.

Telegrama de pésame

El señor Callejo ha recibido un afectuoso telegrama del ministro de Instrucción pública portugués, expresando el sentimiento de su Gobierno por el fallecimiento del ex rector de la Universidad Central, señor Rodríguez Carracido.

El señor Martínez Anido desiste de ir a Barcelona

El minstro de la Gobernación tenía el propósito de hacer hoy viaje a Barcelona, a bordo de un aeroplano, desistiendo de ello por impedírselo sus ocupaciones.

Las obras del Real

El minstro de Instrucción pública recibió hoy la visita del arquitecto que dirige las obras del Teatro Real, informándole de los acuerdos adoptados anoche por el Consejo de ministros, para intensificar los trabajos en aquel coliseo.

Uso oficial de un apellido

Se ha publicado una disposición concediendo al general Millán Astray el uso oficial de su apellido, compuesto, que pertenecía a su padre.

Homenaje a la memoria de Cejador

Con motivo de cumplirse el primer aniversario de la muerte del escritor don Julio Cejador, el Real Consistorio Hispano-Americano le dedicó hoy un homenaje, editando millones de tarjetas que llevan su retrato.

Al homenaje se adhirieron las Diputaciones, Ayuntamiento de Zaragoza y Universidad Central.

Una asamblea

Hoy se inauguró con toda solemnidad la asamblea de los Colegios de doctores y licenciados en Letras, acordándose constituír una Federación nacional que combata el intrusismo.

Los ascensos por elección

El Diario Oficial del Ministerio de la Guerra publica un decreto fijando el cuadro de las propuestas de los ascensos por elección.

En el año de 1928 ascienden los generales de división, señores Jordana y Echagüe, y los de brigada, señores Souza, Lozada, Ruiz Trillo, Muslera y Gutiérrez Chaume.

Entierro del señor Rodríguez Carracido

Durante la noche anterior velaron el cadáver del señor Carracido, los profesores de la Universidad, alumnos y numerosos paisanos del ilustre finado.

Por la mañana se dijeron varias misas en la capilla ardiente.

A ls tres de la tarde se verificó el sepelio, que constituyó una imponente manifestación de duelo, asociándose al acto representaciones de todas las clases sociales.

El féretro fué colocado en una carroza modestísima, rechazándose las coronas por voluntad expresa del finado.

Presidían el duelo ayudantes del rey y de la infanta doña Isabel, el ministro de Instrucción pública, el rector de la Universidad Central, presidentes de las Academias y familiares del finado.

Al llegar la comitiva ante los edificios de la Facultad de Farmacia y Universidad Central, el clero cantó un responso.

El cadáver recibió sepultura en el Cementerio de Almudena, hasta donde lo acompañaron centenares de personas.

Las concesiones de líneas aéreas

La Sociedad concesionaria de las líneas aéreas que actualmente prestan servicio en España, entregará al Gobierno un millón y medio de pesetas, pero deberá garantizar triple cantidad para la ayuda oficial.

Las prendas que desempeñará el Gobierno

La cantidad que destinará el Gobierno para adquirir las ropas empeñadas por los menesterosos en los Montes de Piedad, asciende a unos tres millones de pesetas.

Elogios de los periódicos

Toda la prensa de España dedica sentidas necrológicas al señor Carracido, elogiando su labor universitaria.

Núñez del Prado

En el expreso de Andalucía ha llegado el gobernador de las posesiones de Guinea, general Núñez del Prado.

Este celebró una extensa conferencia con el jefe del Gobierno.

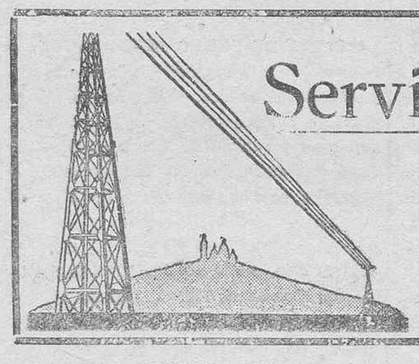

Servicio directo de París

Recibido por la Compañía Nacional de Telegrafía sin hilos

FRANCIA

Sobre un pacto de amistad perpétua

París, 4.—El Gobierno francés ha hecho pública la contestación que ha dado a Wáshington sobre la propuesta hecha por el Gobierno yankee, con relación al proyecto de pacto de amistad perpétua franco-americana, sugerido por M. Briand.

En su respuesta, dice el Gobierno francés que sobre la conveniencia de que otras potencias intervengan también en el pacto, debe oírse la opinión de la Sociedad de Naciones.

Después de estudiado con toda mesura el nuevo proyecto de acuerdo internacional así propuesto, añade la nota, aún debe ser adoptado a las restantes obligaciones y propósitos de Ginebra.

El contrabando de armas. Impresión en la Europa central

París, 4.—Se sabe que han despertado general emoción e interés en todas las naciones de la Europa central, las noticias circuladas sobre el contrabando de ametralladoras y material de guerra descubierto en Austria.

Este alijo, como se sabe, viajaba bajo la denominación de material agrícola y procedía de Italia, no existiendo aún seguridad sobre su verdadero destino.

INGLATERRA

Inundaciones en Londres

Londres, 4.—Las enormes lluvias caídas en estos últimos días han producido grandes inundaciones en muchos lugares de Inglaterra y sobre todo en los alrededores de esta capital.

Varios puentes han sido arrastrados por la enorme crecida del Támesis.

El río se ha desbordado por varios puentes,anegando barrios enteros.

Numerosas casas han quedado rodeadas por las aguas, que han inundado las calles, salvándose sus habitantes con el auxilio de botes y balsas.

BELGICA

Una condecoración

Bruselas, 4.—El embajador de Francia en esta capital ha hecho entrega al conde de Flandes del gran cordón de la Legión de Honor, concedido recientemente por el Gobierno francés al segundo hijo de los monarcas belgas.

ESTADOS UNIDOS

La situación en Nicaragua

Wásbington, 4.—Siguen produciéndose sangrientos encuentros entre los insurrectos y liberales de Nicaragua y las tropas de ocupación enviadas por Norteamérica a aquella república.

El Gobierno de los Estados Unidos ha decidido la marcha a Nicaragua de un contingente de refuerzo, compuesto por dos batallones.

Provincias

El ex rey Fernando de Bulgaria, en Galicia

Coruña, 4.—Ha fondeado en este puerto, procedente de Bremen, el vapor alemán "Sierra Morena", que conduce a bordo al ex rey de Bulgaria.

A bordo del buque se trasladaron las autoridades locales y comisiones de las Corporaciones,que fueron recibidas por el mariscal Wuich, el cual les dijo que por hallarse enfermo el monarca no podía desembarcar.

El buque siguió viaje para Villagarcía, donde desembarcará el ex rey Fernando, que desde allí se dirigirá a Santiago de Compostela.

De madrugada

Propuesta de ascensos electivos

Madrid, 4.22. La Oficina de Censura ha facilitado una nota diciendo que el marqués de Estella y el ministro de la Guerra han examinado la propuesta de ascensos electivos, por desear el duque de Tetuán conocer el criterio del presidente en asunto de tanta importancia.

Desaparecida, en efecto, de nuestra legislación los ascensos por méritos de Guerra, sustituyéndolos por los ascensos electivos, se ha hecho un examen escrupolosísimo, dejando sin cubrir numerosas vacantes.

El Gobierno reducirá estas vacantes, para reservar la elección, cubriéndolas por antigüedad.

Liquidado, por otra parte, el período pendiente de Marruecos, desde septiembre de 1926 hasta la visita de los reyes, se refundirá la legislación sobre la base de dos principios fundamentales:

Primero: toda recompensa que no sea de carácter general, precisará un expediente personal y contradictorio, y la recompensa nunca podrá ser el ascenso. Segundo: anualmente se cubrirán por elección los empleos en proporción reducidísima. Este sistema ofrece la garantía de que anula las influencias.

El rey

Hoy marchó don Alfonso a la finca "La Barranca", próxima al Escorial.

Al mediodía se trasladó también a dicha finca el marqués de Estella para almorzar con el rey y varios aristócratas.

La Asamblea

Para el 16 de enero ha sido convocado el pleno de la Asamblea, con objeto de que puedan explanar sus interpelaciones los asambleístas que han solicitado turno.

Opinión de Bugallal

El ex ministro señor Bugallal ha hecho declaraciones diciendo que la opinión liberal está desorientada.

Entiende por libertad la existencia de una Constitución que emanase de la soberanía nacional, pero sobre 1923 se derrumbó este concepto, no por el movimiento del Ejército, que venía a cortar corruptelas para reintegrarse enseguida a los cuarteles, sino por la acogida que les dispensó la prensa, incluso la radical, excitándole a proceder con las mayores energías, creando un ambiente nacional de vivas simpatías a la dictadura y de marcada hostilidad contra los políticos.

No hay opinión liberal, añade, o si la hay está gravemente des-

LA GASOLINA "PLUME"

Por su perfecta carburación, reduce el gasto en combustible.

SITIOS DE VENTA:

SANTA CRUZ

Muelle: Bomba frente al Bar Cervantes.

Puente Zurita: Bomba frente al comercio de don Juan Rodríguez.

INTERIOR: (NORTE)

La Cuesta: Bomba en el ramal del Sur, don Francisco Ramos.

La Laguna: Plaza San Cristobal, frente Sres. Viuda e Hijos de A. Yanes.

Idem plaza de la Concepción, comercio de don Fernando Hernández.

Tejina: bomba en el ramal a la Punta, comercio de don Manuel Hernández.

Tacoronte: ídem frente estación Tranvía, comercio de don Teodosio Amaral.

Matanza: ídem frente al comercio de don Antonio González Izquierdo.

Orotava: idem en el ramal del Pinito y comercio de don Casiano García Feo.

Idem ídem Llano, comercio de don Jesús H. González.

Puerto de la Cruz: ídem frente al comercio de Sres. Viuda e Hijos de A. Yanes.

Realejo: idem frente al comercio de don Esteban Rodríguez Santiago.

Rambla: ídem frente al comercio de don Jesús Falcón Silva.

Icod: idem frente al comercio de don Manuel Cabrera González.

Garachico: ídem frente al Casino y comercio de don Joaquín Martinez del Pino.

Los Silos: don Melitón Yanes y González.

(SUR)

Igueste: Pie Cuesta de las Tablas, bomba frente al comercio de don Francisco Garabote.

Hidalga: Bomba frente a don Tomás Gil.

Güimar: Bomba a la entrada del pueblo y don Servando H. Hernández.

Arico: bomba frente a don Diego López.

Granadilla: bomba frente al comercio de don Ambrosio García González.

Guía y San Miguel: don Gerardo Alfonso Gorrín.

VACUUM OIL COMPANY OF CANARY ISLANDS, S. A. E.

Ministerio de Cultura 2010

EL TIEMPO

En esta capital

DIA 4 DE ENERO.- Temperatura máxima a la sombra; 19'6.
Temperatura mínima: 15,0.
Humedad relativa media, 73 centésimas.
Agua evaporada: 4,5 milímetros.
Dirección dominante del viento: N.
Recorrido del viento en las últimas 24 horas: 696 kilómetros.
Precipitación acuosa: 0,0 milímetros.
Estado general del cielo: Cubierto.
Estado general del mar: Marejadilla.
Tiempo probable: Continúa la tendencia a llover, pero saltando el viento al Noroeste.

El jefe del Observatorio
MIGUEL BOTELLA

EL CLIMA DE TENERIFE

El clima de Tenerife no tiene semejante en el mundo. Se encuentran en él todos los factores del medio natural en condiciones de puridad notabilísima y, además, una uniformidad de temperatura que se busca en vano sobre el litoral mediterráneo. Por término medio llueve al año 69 días; las noches están exentas de humedad, y aun a la hora de salir y ponerse el sol, son dulces y serenas.—**Dr. Mascart.**

orientada. Para encauzarla precisa deslindar los vicios de las virtudes de las instituciones liberales tradicionales.

"El Debate" y el superávit

El periódico "El Debate" publica un artículo en el que dice que se considera sorprendido por la existencia de un superávit de doce millones en los presupuestos.

Ruega al Gobierno publique las cuentas mensuales, permitiendo comentarios extensos y minuciosos.

La línea aérea a Buenos Aires

El minstro del Trabajo llevará al próximo Consejo de ministros un proyecto conteniendo las modificaciones que han de introducirse en la línea aérea Sevilla-Buenos Aires.

BOLSA DE MADRID

Francos	22.80
Libras	28.33
Francos suizos	000.00
Francos belgas	00.00
Liras	00.00
Dólares	5.81
4 por 100 interior	70.35
Banco de España	000.00
5 por 100 amortizable	92.75
4 por 100 amortizable	85.25
Deuda exterior 4 por 100	00.00
Ferrocarriles del Norte	567.50

Ultimas noticias

El "raid" de Lindbergh

Tegucipalga, 4.—Procedente de San Salvador ha llegado a esta ciudad el avión que tripula Lindbergh.

En la travesía empleó menos de dos horas.

¿El avión de miss Grayson?

Portland, 4.—El capitán de una goleta ha declarado que en la noche del 2 al 3 de diciembre vió caer al mar un hidroavión, impidiendo el temporal que se le prestara auxilio.

Créese se trate del aparato de miss Grayson.

Una serpiente acomete a una aviadora

Londres, 4.—Mrs. Keith Miller, que realiza el viaje aéreo a Australia, se vió atacada de improviso por una serpiente, que se hallaba escondida dentro del avión.

El piloto no pudo auxiliar a la señora Miller, por no perder la dirección del aparato, pero la aviadora logró dar muerte al reptil.

Colegio Oficial de Médicos de la Provincia de Tenerife

De orden del señor presidente de este Colegio, se cita por el presente a junta general extraordinaria para el día 7 del actual, a las 5 y media de la tarde, en el local social (calle del Doctor Comenge), par ser presentado por la junta que se nombró al efecto en la general anterior, las cantidades repartidas con las cuales han de contribuír los colegiados por el concepto de «patente médica», para el actual ejercicio de 1928.

Si para dicha hora no hubiese el número suficiente de colegiados, se citará para las 6 de segunda, tercera y cuarta y última convocatoria, debiendo significarse que si en dicha hora no se hallase en el local social el número suficiente de colegiados, se procederá por la junta a tomarse los acuerdos en firme con el número de los que asistan al acto.

También se hace constar que en el caso de que algún colegiado no pudiese concurrir a dicha junta, por cualquier motivo, debe de delegar su representación por escrito de su puño y letra, en un compañero cualquiera que sepa de seguro asistirá a dicho importante acto.

Santa Cruz de Tenerife, 2 de enero de 1928.—El secretario, Diego M. Guigou y Costa.—V. B. El presidente, José Secchi de Angeli.

DE TEJINA

Esta noche, a las 9, se celebrará en la iglesia parroquial de este pueblo, la festividad de Reyes, que a juzgar por el entusiasmo con que algunos jóvenes del mismo la han venido organizando, promete no desmerecer en solemnidad y animación de las de años anteriores.

Ocupará la sagdada cátedra un elocuente orador, y después de la función religiosa, habrá bailes en el Teatro y en varias casas particulares.

De los centros oficiales

Se ha dispuesto de real orden que toda autorización concedida por la Presidencia del Consejo de ministros, a propuesta del comitté regulador de la producción nacional, para instalar, ampliar, modificar, o trasladar cualquier industria, se empezará a poner en práctica dentro del plazo de tres meses, a contar de la publicación de la real orden de concesión en la «Gaceta».

* * *

El ministro de Hacienda ha dispuesto de real orden que se entienda que la cantidad exigible a los Ayuntamientos, importe de la anualidad concertada, no podrá ser mayor del diez por ciento del Presupuesto de gastos cada año.

La estrella Kathleen Key, heroína del film « Ben Hur», que actualmente se está exhibiendo en Madrid con extraordinadio éxito.

PIO BAROJA Y EL CINE

A una encuesta de "La Gaceta Literaria" sobre el cine y sus relaciones con la literatura, ha contestado Pio Baroja:

"En el momento actual del cinematógrafo, lo más importante me parecen los autores y la téctina cinematográfica; lo menos importante, el argumento y la literatura. Yo no sé las posibilidades del cine, pero creo que la literatura no lo fecunda. Ni el "Quijote", ni el "Hamlet", ni el "Fausto", ni "Los hermanos Karamazof" darán origen a films interesantes.

El cinematógrafo es una cosa diferente a la literatura; algo más popular, más colectivo, más cortical, menos individualista y menos tradicional e histórico.

Unos actores buenos y unos operadores buenos, con un asunto cualquiera, bastan para hacer una película interesante; un argumento admirable con actores mediocres no da resultado.

Todos esos grandes films aparatosos, históricos, con guardarropía pintoresca, que quieren ser literarios, aunque tengan momentáneamente éxito, me parecen caminos errados en la marcha del cinematógrafo.

Un famoso barítono prefiere el cine al teatro

"El trabajo en el cinematógrafo es mucho más real que en la ópera". Así, al menos, lo afirma Andrés Perelló de Segurola, conocido aristócrata barcelonés, y barítono desde doce años del Metropolitano Opera de Nueva York, e intérprete del papel de empresario en la película de Gloria Swanson, "El amor de Sonnia".

"En la ópera todo se hace con el fín de dar mayor relieve a la voz del cantante—añade,—si es necesario se sacrifican los movimientos y la postura del cuerpo, pues ante que nada es la voz".

En cambio, en el cicmatógrafo es completamente distinto, lo primero es el mecanismo del cuerpo, la acción el todo, pues el no existir la voz, todas las emociones se demuestran por medio de la pantomima."

"Personalmente prefiero trabajar en esta forma, en primer lugar, ofrece más individualidad y luego es más interesante. Pienso seguir trabajando como artista de carácter, pues ya comprendo que a mi edad no puedo hacer de galán, pero puedo ser su padre".

¡¡Charlie Chaplin ha terminado "El Circo"!!

Se asegura que esta obra es la más grande de Chaplin, y que nunca antes de ahora, Chaplin, autor y director de escena, ha ofrecido a Chaplin artista, mejor ocasión para que pueda mostrarse de una manera tan completa y tan perfecta.

En esta producción, Chaplin nos muestra su vida de circo, no en su atrayente aspecto de desfile, sino en los momentos en que la máscara del jovial clown cae, demostrando la cruenta y dramática realidad.

Con su aparición en "El Circo", Merna Kennedy, hace su debut cinematográfico, como protagonista, y a pesar de su juventud, pues sólo cuenta 18 años de edad, desenvuelve una personalidad verdaderamente intensa.

Para dar una idea de la magnitud de esta producción, publicamos estas increíbles estadísticas, que ha proporcionado Mr. Wobster, agregando especial del estudio:

Durante más de un mes, se albergaron en los estudios Chaplin de Hollywood: elefantes, leones, tigres, caballos, asnos, cerdos, monos, perros, gatos, ocas y palomas.

Para su manutención durante este periodo, empleó una suma superior a ochenta mil duros, en pan, carne, trigo, maíz, zanahorias y patatas.

Durante la filmación de la película, bajo la tienda del gran circo, donde algunas veces se necesitaba un conjunto de 2.000 personas.

Todo lo concerniente a la filmación de "El Circo", ya está terminado; sólo falta el cortinaje, en el que Chaplin trabaja sin cesar, poniendo él mismo los últimos toques.

En cuanto esta película esté terminada, será destribuída por Los Artistas Asociados.

GACETILLAS

El gobernador civil se propone hacer viaje a la isla de La Palma en la primera quincena del presente mes.

Recorrerá todos los pueblos de aquella isla, regresando luego a Tenerife.

Después de La Palma visitará la Gomera y el Hierro.

◆◆

Nos dice la Comisión de socios del Sindicato Agrícola Unión de Exportadores organizadora del banquete que se dará a la Junta Directiva del mismo, como muestra de adhesión y agradecimiento, que aquellos asociados a quienes no les ha sido posible invitar por la premura del tiempo, pueden recoger sus tarjetas, al precio de pesetas 21, en el Hotel Aguere, de La Laguna, donde se celebrará dicho banquete el día 6 del corriente.

◆◆

PORTA-PATENTES ingleses «Lecch». Los mejores. Ptas. 7'50.—Américo L. Méndez. Agencia FORD.

◆◆

SE VENDE una casa en el barrio del Perú, con bastante comodidad; da frente a dos calles, tiene un patio murado de 72 metros cuadrados, capaz para alojar dos o tres automóviles. Es de reciente construcción. Dará razón don Pedro del Toro (vuelta de los Pájaros).

◆◆

Programa de las obras musicales que ejecutará la Banda municipal en el día de hoy en la Plaza del Príncipe, de nueve a once:

«Viva la fiesta nacional», pasodoble; J. Colorado.

«Las Inyecciones», Fox-trot; Guerrero.

Intermedio y Minuetto de la Zarzuela «Enseñanza Libre»; Jiménez.

«Los Gavilanes», Selección (a petición); Guerrero.

«De Sevilla a Granada», Baile andaluz; Arquelladas.

«El sobre verde», Schottis; Guerrero.

«Valencia» (a petición), pasodoble; Lope.

◆◆

EMPLEADO DE MOSTRADOR.—Hace falta uno que tenga bastante práctica en comercio de tejidos y bazares y sepa tratar bien la clientela. Se le pagará buen sueldo e interesaría en las ventas que efectuase. Precisa informes inmejorables. Dirigirse ofreciéndose por carta al Apartido de Correos de esta capital número 99, antes del día 15 del mes actual.

◆◆

PERDIDA.—En la calle de San Francisco se le ha extraviado a un niña pobre una cartera conteniendo 10 pesetas. Hace una buena obra la persona que la entregue en San Francisco, 32.

◆◆

La Cámara de Comercio de Las Palmas ha elegido la siguiente junta directiva para el presente año:

Presidente, don Antonio Cuyás y González Corvo; vice presidente, don Juan Bordes Claverie; tesorero, don Francisco Caballero Rodríguez y contador, don Juan Díaz Benítez.

◆◆

Ayer tarde se recibió correspondencia de la Península, transbordada en Las Palmas del vapor «íPoeta Arola».

—Mañana se despachará también correspondencia para el mismo destino.

◆◆

Ha sido prorrogado hasta el 15 del actual, el plazo en que pueden efectuar los Ayuntamientos las estadísticas de la patente nacional para la circulación de automóviles.

◆◆

SE DESEA alquilar casa pequeña con jardín, en cualquier sitio de esta población. Dirigirse a esta imprenta.

◆◆

REPRESENTANTE.—Los señores H. R. Norman & Sons, vendedores de frutos, Straford Market, Londres, necesitan un representante en las islas Canarias. Dirigirse a ellos directamente.

◆◆

LA CINTA DE FRENO «ENDURANCE» es la mejor, la más resistente, la más duradera y la más económica, según pueden atestiguar los muchos propietarios de camiones, autobuses y automóviles que la emplean. Se vende únicamente en el establecimiento de accesorios para automóviles de la plaza de Weyler.

◆◆

SE HA EXTRAVIADO una bicicleta del taller del Puente de Zurita, número 15, con placa número 25. Tiene pita y timbre, el cuadro un poco bajo de delante. A la persona que la entregue en el citado taller se le gratificará.

◆◆

ALMANAQUES DE LOS OBISPADOS DE CANARIAS para 1928, «Zaragozanos», «Bailly-Balliere», tacos para almanaques para «Agendas Bufete», idem para bolsillo, Memorandum de la cuenta diaria, Diccionarios y Manuales de conservación para todos los idiomas, gramáticas, plumas fuertes «Sivan», cintas en todos colores para máquinas, papel carbón, obras de Pérez Galdós, Blasco Ibáñez y de otros actores.—Librería CARTAYA Puerto de la Cruz.

◆◆

COSTURERA y para ayudar también en trabajo interior de casa particula o de huéspedes, desea colocación. Candelaria, 4.

◆◆

LA NUEVA remesa de camisas con cuello y puños, que se acaba de recibir en la CAMISERIA «LONDRES», Norte 21, aún supera en calidad y hermosura de dibujos a las otras remesas anteriores; a pesar de esto, en vez de venderlas a su verdadero precio, que es el de diez pesetas, seguiré regalándolas, con cuellos y puños campeones, a pesetas seis cada una.

◆◆

GABANES.—Se liquidan 125 de la presente temporada. Su precio es de 100 pesetas, rebajados a 60 pesetas. Se ha recibido una partida de gabardinas de la nueva temporada que también se liquidará a precios muy ventajosos.—Camisería Regidor, Cruz Verde, 22, Santa Cruz de Tenerife.

◆◆

SE ACABAN DE RECIBIR unos preciosos trajes y abrigos para niños y niñas, a precios económicos, en la calle de Jesús Nazareno, número 26.

◆◆

SI DESEA USTED agradar a su señora con un regalo valioso y muy práctico, mejorando a la vez las condiciones higiénicas de su casa, regaléle un aspirador de polvos «Siemens» que a su excelente construcción reune la ventaja de tener un precio muy módico que lo pone al alcance de todos. Casa SIEMENS, San José, 13.

◆◆

¡ADIOS JUVENTUD!, de Enrique Tedeschi y R. González del Toro, con una caricatura de J. Ignacio Luca de Tena, por Tovar, éxito clamoroso, en todos los teatros de la Península. De venta en la Librería Atenea, Cruz Verde, 24. Su precio, cincuenta céntimos.

◆◆

SE ALQUILA un magnífico piso acabado de construír.—Informes, Santa Clara, 4.

◆◆

MATEMATICAS E IDIOMAS.—Clases particulares y colectivas. **Preparación especial para ingreso en la Academia general militar.** Bachillerato elemental y Universitario. Profesorado competente.—Dirigirse a la librería «Atenea» y librería Católica.

◆◆

LA ENCERADORA ELECTRICA constituye el encanto de la señora la casa porque la redime de las grandes molestias y pérdida de tiempo que hasta ahora acarreaba la penosa tarea de encerar los pisos. Con la enceradora eléctrica se efectúa este trabajo cómoda y rápidamente por tratarse de un aparato fácilmente manejable hasta por un niño.

Está equipado con diferetes cepillos de acero, cerda y lana para limpiar, encerar y dar brillo y constituye un regalo de gran utilidad para Pascuas y Reyes.

Demostración gratuita por la CASA SIEMENS, San José, 13.

◆◆

SOMBREROS para señora, se han recibido. Hermanas Medina, San Francisco, 24.

IMPORTADOR: F. CLAVERIE.—Tenerife

Cámara Oficial de Comercio, Industria y Navegación

Habiéndose dispuesto por la Presidencia del Consejo de ministros, se proceda con la urgencia a la formación del Censo industrial de esta provincia, esta Cámara oficial recomienda muy eficazmente a todos sus representados, tanto individuales como asociados, es decir, todos aquellos que tributen por la tarifa tercera de la Contribución industrial, o por la tarifa tercera de Utilidades, se sirvan diligenciar, dentro del plazo reglamentario señalado al efecto, (quince días) el cuestionario que les será entregado por la respectiva Alcaldía.

Esta Cámara Oficial,al recomendar sea cumplimentado a la mayor brevedad este servicio, hace presente a los interesados la responsabilidad en que pueden incurrir por negligencia o morosidad, según lo establecido en el artículo 24 del Reglamento aprobado por real decreto de 3 de diciembre de 1926.

Santa Cruz de Tenerife, 1 de enero de 1928. El presidente, **Andrés Llombet.**—El secretario, **Eusebio Ramos.**

ESPECTACULOS

Parque Recreativo:

A las ocho menos cuarto, estreno de la película en cinco partes, "Venganza del muerto".

En la sección de las nueve y media, con mitad de precio para señoras, la película en siete partes, "La tragedia Carlton".

Una oferta de interés

Unicamente una casa que compra grandes cantidades directamente a las mejores fábricas, y que tenga una experiencia comercial de más de 30 años, puede ofrecer oportunidades tan ventajosas de vender los modelos más escogidos y de mayor novedad en calidades inmejorables para señoras, caballeros y niños, y a precios tan baratísimos como los ofrece siempre «LA CAMPANA», Alfonso XIII, 2.

Circulo de Bellas Artes

Por la presente se invita a los señores socios de este Círculo al baile de Reyes que se celebrará en los salones de esta sociedad el día cinco de los corrientes a las diez de la noche.—El secretario, Ernesto Pestana.

Real Academia de Medicina del Distrito de Santa Cruz de Tenerife

Esta Real Academia de Medicina en sesión celebrada el día 15 del actual acordó anunciar la provisión de las siguientes vacantes de Académicos Numerarios ue actualmente existen en la misma.

Una de Farmacéutico, con destino a la Sección de Farmacología y Farmacia.

Dos de Médico, con destino a la Sección de Higiene.

Lo que se hace público para que los señores que aspiren a ocupar dichas vacantes puedan solicitarlas en las forma que determinan los Estatutos de esta Corporación, en un plazo de 15 días a contar de la fecha en que sea publicado el presente anuncio en el Boletín Oficial de la provincia.

Las solicitudes se presentarán en el domicilio del secretario perpetuo, calle de la Cruz Verde, número 20.

Santa Cruz de Tenerife, 15 de diciembre de 1927.—El secretario perpetuo, doctor J. R. Pastrana Ballester. Visto Bueno, el presidente doctor Guigou.—Rubricado.

IBERIA F. C.

De orden del señor presidente se citan a los señores socios para que concurran a la junta general que se celebrará a las 8 y media de la noche del día 10 de enero, en la Federación Obrera, San Francisco, 63.

ORDEN DEL DIA

1.—Lectura y aprobación del acta anterior.

2.—Examen y aprobación de cuentas.

3.—Elección de cargos para la nueva junta.

4.—Manifestaciones de los señores socios.

Santa Cruz de Tenerife, 2 de enero de 1928.

El secretario, **Felipe Sabido.**—V. B. El presidente accidental, **Domingo Molina.**

Las Bebidas de Fruta
NO TIENEN RIVAL
KIA-ORA
Squash y Crush
DE LIMÓN Y DE NARANJA

Deliciosas
Saludables
Económicas
RECHÁCENSE CUALESQUIER SUBSTITUTOS
De venta universal: por vaso en los cafés, hoteles, etc.; por botella en los establecimientos de comestibles, vinos y licores y farmacias.
KIA-ORA LTD.
BLACKFRIARS, LONDRES, S.E.1
Australia y los E.E.U.U. de Norte América.

Unico importador en Canarias: T. M. REID.—Puerto de la Cruz. Tenerife

Ministerio de Cultura 2010