AÑO XIV.—NUMERO 4.546

La Prensa

Viernes, 20 de Junio de 1924

Oficinas y talleres: Valentín Sanz, 15
Apartado de Correos, n.º 97

(Teléfono, núm. 415.)

DIARIO DE LA MAÑANA.—SANTA CRUZ DE TENERIFE.—(ISLAS CANARIAS.)

(Franqueo concertado.)

Anuncios y reclamos, según tarifas
Suscripción: 2'00 pesetas

Viernes, 20—Luna llena. El día dura 15 horas, 4 mtos.—Santoral: San Silverio, papa.
Efemerides.—1833. Nace Bonnat, gran pintor y retratista.

Después de los Soviets, podemos afirmar rotundamente que no será posible en lo sucesivo la supremacía de una clase sobre otra.
Gabriel D' Annunzio.

HEMEROTECA P. MUNICIPAL
Santa Cruz de Tenerife

INFORMACION DEL DIA

La dimisión del gobierno fascista

Se auguran graves acontecimientos en Italia

El asesinato de que ha sido víctima el diputado socialista italiano, señor Matteotti, hecho que ha originado, de una manera casi fulminante, el planteamiento de la crisis del gabinete de Mussolini, constituye hoy en los círculos políticos y diplomáticos de Europa, el tema de actualidad.

Como se recordará, el señor Matteotti, que salió de su domicilio, con dirección a la Cámara de diputados, fué encontrado al día siguiente asesinado, en una carretera, sin que en los primeros momentos se supiera de una manera concreta quién o quiénes podían ser los autores del crímen.

No obstante, y pese a la contínua coacción y a la férrea censura que por los elementos gubernamentales se viene practicando en Italia, la opinión pública calificó el asesinato de Matteotti como crímen político y señaló—no con sus nombres, sino con su filiación política—a quienes lo habían perpetrado.

La protesta surgía, en aquel mismo momento, avasalladora, vibrante. Las autoridades, empujadas, arrolladas por la opinión, practicaron determinadas pesquisas, cuyos resultados confirmaron las sospechas del pueblo. Y es entonces cuando los elementos más afine a Mussolini, sus propios ministros, abandonan al jefe del fascismo, con el pretexto de que desean dejarle en completa libertad de acción".

Entre tanto, la policía continúa realizando trabajos para esclarecer el misterio; y cada nuevo paso, cada nueva averiguación practicada, son otras tantas pruebas que enardecen más y más a los correligionarios de Matteotti, a todo el partido socialista italiano.

Y a tal grado ha llegado la exaltación y la indignación de los socialistas, contenidos, en parte, por los manifiestos publicados por la directiva del partido, que es de temer que las calles de Roma sean teatro de sangrientas colisiones entre ambos bandos.

×

El grave e inesperado suceso ha echado por tierra los optimismos de Mussolini, quien, días pasados, en un discurso pronunciado ante la Cámara, manifestaba que la aprobación y asentimiento al Gobierno fascista hallaban demostrados por las manifestaciones del pueblo y por la existencia de 7.000 fascios, que comprenden 700.000 miembros, y añadiendo que jamás se había visto en Italia un movimiento político tan grande.

Habló también de la Milicia Nacional, diciendo que es una institución verdaderamente admirable y magnífica, formada en parte por miembros del fascismo, que en lugar de hallarse sometido a una disciplina fácil y soportable, se encuentran sometidos a una disciplina militar en extremo rígida.

Y terminó declarando que en Italia reina actualmente la libertad más completa, no pudiendo negar nadie que todas las fibras nerviosas del país habían sido vigorizadas, gracias al Gobierno fascista.

Y he aquí que, de pronto, se plantea la crisis del Gobierno italiano, y, pese a los esfuerzos realizados por Mussolini, tratando de sustituir a los ministros dimisionarios, y a la ratificación de la confianza del rey, la situación se halla amenazada de serios peligros.

MUSSOLINI, EL JEFE DEL GOBIERNO ITALIANO, QUE HA PRESENTADO LA DIMISION TOTAL DEL MINISTERIO

Son los mismos elementos fascistas los que, reaccionando, como han hecho los ministros que dimitieron, imposibilitarán la prosecución de una política totalmente divorciada, por sus procedimientos, de la que ahora las naciones exigen, y que no es otra—según manifestaciones recientes del señor Painlevé—, que dejar que la opinión sea libremente manifestada, para evitar que el silencio que se imponga forzosamente, produzca una ilusión en los espíritus superficiales, de que "todo marcha bien".

DOCUMENTO HISTÓRICO

El mensaje del ex-presidente Millerand al Parlamento francés

"Si no respetáis la Constitución, el presidente de la República no será más que un juguete en manos de los partidos."

Señores Senadores, señores Diputados: Cuando la Asamblea Nacional me hizo el honor de llamarme por 685 sufragios a la magistatura suprema, sabía por mis declaraciones políticas que yo no aceptaba ir al Eliseo, sino para defender "una política nacional de progreso social, de orden, de trabajo y de unión".

El compromiso solemne que yo había contraído ante el país, lo he cumplido fielmente.

Francia tiene sed de paz, de labor y de concordia.

Quiere, fuera, una política que le asegure el acuerdo con sus aliados, la seguridad, las reparaciones, la aplicación del tratado de Versalles, el respeto de todos los actos diplomáticos que han instituído el nuevo orden europeo.

Esta política exterior exige una política interior inspirada por las enseñanzas de la guerra, fundada sobre la "entente" entre los franceses, el respeto de las opiniones y de las creencias, la preocupación de introducir en las relaciones sociales siempre mayor equidad y bondad, la voluntad de salvaguardar el crédito de Francia, manteniendo entre los ingresos y los gastos públicos un vigoroso equilibrio.

Estas ideas siempre han dirigido mi acción.

Ellas continuarán guiándolas.

Al disponer que el Presidente de la República no es responsable ante las Cámaras, sino en el caso de alta traición, la Constitución ha querido, en el interés nacional de estabilidad y de continuidad, que el poder presidencial fuese, durante siete años, mantenido al abrigo de las fluctuaciones políticas.

Vosotros respetaréis la Constitución.

Si no la respetáis, si fuese entendido de hoy en adelante, que la arbitrariedad de una mayoría puede obligar al Presidente de la República a retirarse por motivos políticos, el Presidente de la República no sería ya sino un juguete en manos de los partidos.

Vosotros me ayudaréis a apartar un tan temible peligro.

Yo he rehusado desertar de mi puesto.

No es del Parlamento, encargado de votar las leyes y de cuidar que sean respetadas, de donde puede venir la señal y el ejemplo de su violación.

Peligrosos consejeros se esfuerzan, en un interés de partidos, en obtener que la nueva legislatura empiece por un acto revolucionario.

La Cámara rehusará el seguirles.

Fiel a sus tradiciones, el Senado permanecerá, como lo fué en sus más graves coyunturas, el defensor de la Constitución.

Una cuestión constitucional tan importante para el porvenir de las instituciones republicanas, como la planteada por la crisis actual, no puede ser zanjada en la sombra por decisiones de individualidades o de grupos.

Yo hago, con toda confianza, un llamamiento a la sabiduría de las dos Cámaras, a su prudencia, a su amor por la Francia y por la República.

Consciente de mi deber, yo asumo mis responsabilidades.

La hora ha llegado para el Parlamento de tomar las suyas.

(Traducido de "Le Matín", del 11 de Junio de 1924.)

IMPRESIONES HUMORISTICAS

LA CALLE

I

La calle ejerce atracción invencible sobre el hombre y más aún sobre la mujer.

Pero lo que en la mujer no pasa de ser costumbre y afán de exhibición, llega a ser para el hombre monomanía y vicio.

II

Cae uno en el defecto, poco a poco, insensiblemente. Hoy es la salida necesaria para comprar ésta o aquella cosa que hizo falta de momento; mañana el paseo higiénico, con miras a la contemplación de ésta o aquella ventana; más tarde, la busca y captura de un poco de fresco en los bochornosos crepúsculos del estío; después, la ida al café o al paseo para saludar al amigo, para piropear a las muchachas, o para nada... Para pasear, simplemente, que es el momento trágico de la evolución: ocasión, costumbre, y vicio al cabo.

III

¡Pobre del que cae en el alegre vicio del callejeo!

La vida casera se le hace insoportable. Las paredes le parecen que le oprimen y ahogan; los techos se le caen encima; todas las puertas son para él, estrechas y bajas; todos los cristales opacos y faltas de luz todas las habitaciones.

Piensa en la calle clara, bañada por el sol y llena de los mil ruidos de la circulación constante, y siente el espíritu conturbado por hondos desconsuelos y punzantes tentaciones...

IV

¡La calle! La calle clara, multicorde; llena de sol y de vida... La calle que atrae y repele a un tiempo mismo, pues es vicio, y como todos, invita a ser gozado y repugna una vez gustadas sus mieles, cuando las heces amargas aparecen en el fondo.

V

No en las poblaciones pequeñas, sino en las grandes urbes, es donde este vicio adquiere su máxima propagación.

Vicio de idiotez y vagancia, despierta una ficticia actividad intelectual que agita y crea secretas impresiones de vitalidad del pensamiento, precisamente cuando es mayor el embotamiento de los sentidos.

En la calle no se piensa. Se vive, eso sí; se vive, intensa e inconscientemente, la vida externa de los sentidos materiales, y el alma se llena de ruido e inquietud.

VI

Pero al abandonar la calle y buscar el reposo en los más hondos rincones de la casa, la inquietud y el ruido crecen: se dejó la calle y la calle sigue dentro de uno... Y el alma continúa paseando, mareante, tenazmente, calle arriba, calle abajo...

VII

¡Oh, la calle! Yo la odio. Ella me robó el reposo y la tranquilidad. Caí en el vicio. Y, como los morfinómanos, temo que al faltarme el veneno me falte la vida.

La calle fué la perdición de Leopoldo Cussó. Me lo contó una tarde que le hallé, como otras muchas, reclinado contra un poste de la Puerta del Sol, al aire la pulcra blancura de su cabeza cana.

Había sido cajero de un Banco importante. Abandonaba la oficina por pasear, bajo la blanda caricia del sol madrileño. Lo expulsaron, al fin, y no buscó otro empleo para poder pasear, pasear constantemente, sin descanso... Hoy, Leopoldo Cussó, pide limosna; mejor dicho: él no pide; vive de lo que le dan los que sienten simpatía por su fatal vicio. Los mismos que lo comprenden y le llaman «el enamorado de la Puerta del Sol».

ANTONO MARTI.

Tenerife, Junio de 1924.

Casino Bar

Se pone en conocimiento del público que se ha inaugurado este nuevo establecimiento, situado en los bajos del Casino de La Laguna, donde el público encontrará un esmerado servicio y toda clase de licores.
Precios moderados.

ESPAÑA Y AMERICA

El españolismo del presidente Alvear

Un decreto en favor de nuestro idioma

El presidente de la República Argentina, señor Alvear, dando una prueba más de su acendrado españolismo, ha publicado un decreto, que merece ser conocido de nuestros lectores. Dice así:

«Considerando que el dominio y adecuado empleo del idioma nacional, es un requisito de sustantiva importancia para un efectivo conocimiento de la historia y de la literatura de un pueblo, y, por lo tanto, para la más pérspicua comprensión de su vida e irradiación de sus ideales.

Que es notoria la deficiencia del pueblo argentino en ese sentido, registrada en lo vulgar y aún en la culta expresión verbal y escrita, lo que se explica por la compleja contextura étnica de la población, especialmente en los grandes centros urbanos, de tal manera, que no sólo los barbarismos han excedido el límite de la tolerancia literaria, sino que, aún las palabras y las frases formalmente castizas, denotan en el tono, modulación y ritmo, con que son expresadas en la conversación, lectura y declamación, los más graves defectos.

Que entre los muchos tesoros que la Madre Patria nos legara, es el idioma español o castellano, un magnífico e insuperable instrumento de cultura, de expansión espiritual y de unidad de los pueblos de hispana estirpe.

Que, hasta el presente, la experiencia demuestra que no bastan para evitar o atenuar el daño anotado en el idioma nacional, los cursos de gramática y literatura que se siguen en los establecimientos de educación; y es, por ello, necesario intensificar el estudio práctico del mismo con lecturas y declamaciones de textos seleccionados cuidadosamente, en el acerbo valioso de la literatura española y americana: en particular, esa intensificación debe realizarse en los establecimientos que preparan docentes, para la enseñanza secundaria y normal, ya que sus egresados irán luego, con sus cualidades y deficiencias, a gravitar sobre la juventud estudiosa, en la época más propicia para la corrección y rectificación, o por el contrario, para acentuar y agravar las faltas del hogar, del medio y de la escuela primaria.

Por lo expuesto, el presidente de la nación Argentina, decreta:

Artículo 1. Los profesores de idioma y castellano y literatura española y americana, en todos los establecimientos de educación dependientes del Ministerio de Instrucción pública, consagrarán parte apreciable de sus clases, a los ejercicios de lectura y declamación de trozos selectos, en prosa y en verso.

EL DR. ALVEAR, PRESIDENTE DE LA ARGENTINA

Artículo 2. Créase en las Escuelas Normales de profesores de la república, en el Instituto Nacional del Profesorado Secundario y en la Escuela Normal de lenguas vivas, la cátedra especial de Lectura y Declamación de idioma castellano, con tres horas semanales, una para curso del profesorado, que será común para ciencias y letras.

Artículo 3. En las promociones respecto de esta materia, se prescindirá del examen escrito, pero siempre se exigirá la prueba oral, cualquiera que sea el promedio de clasificaciones mensuales sobre la base de aprobación de ésta.

(Fdo.) Alvear.

El decreto del presidente Alvear, que nos enorgullece como españoles, amantes de las glorias patrias, constituye un motivo más de gratitud para España y una muestra elocuentísima del afecto creciente que demuestran por la Madre Patria las florecientes repúblicas americanas, que con tanto amor y tanta devoción vienen fomentando el espíritu de la raza.

CRÓNICAS DE "LA PRENSA"

El último estreno de Benavente

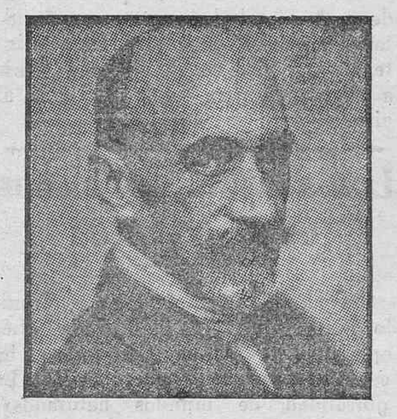

Venciendo no pocas resistencias y suspicacias del autor, se ha estrenado ya, en el Teatro Lara, de Madrid, ese drama sombrío y penetrante, lleno de tinieblas y de inquietud, que se llama "Más allá de la muerte". Y Benavente, pretextando la necesidad de acompañar, en razón de cortesía, a unos ilustres periodistas extranjeros, no asistió a la representación.

La verdad, sin embargo, parece otra muy distinta. Acaso el insigne autor de "La noche del sábado" no estaba muy seguro de que el público, demasiado impresionista, casi siempre irreflexivo, aceptara plenamente el desarrollo de una fábula en la que interviene, como eje y base primordial, nervio del drama, un alma. Pero, entiéndase bien: un alma en abstracto, independiente y definida, dejando pasar toda su fuerza invisible y tremenda sobre el concierto de las demás vidas que se agitan en la obra.

Al separarse, prematuramente en ocasiones, del cuerpo—ha dicho el mismo Benavente—, ¿por qué no hemos de admitir que el espíritu busque otro cuerpo donde pueda perfeccionarse y acabar de cumplir su misión?

Con esto, dicho se está que "Más allá de la muerte" es una obra profundamente teosófica, basada en esa maravillosa teoría de la transmigración de las almas. Y así lo declara el propio autor, por boca de Florencia, en el tercer acto:

—Por nuestras almas—dice—pasan otras almas que dejaron incompleta su vida y quieren vivir en nosotros; y oímos voces que creemos nuestras, y nuestros pasos son por caminos que ellas saben y que nosotros ignoramos. ¡Pobre vida nuestra!

Al finalizar el drama, la heroína infeliz, la "medium", instrumento irresponsable de los manejos de un doctor satánico, se mata, porque habiendo sido encontrada en el arroyo con todos los estigmas del deshonor, se niega a unirse al hombre a quien ama, hasta no estar purificada, redimida. Y la purificación, la redención, es la muerte.

Es esto lo que ve el público, lo que el público—según refieren los periódicos—vió y escuchó con respeto la noche del estreno.

Lo que, posiblemente, no vieran muchos, quizás por una lógica falta de preparación en estas lides del arte puesto en los umbrales del más allá, es que fué el alma misma, encarnada en Florencia, la que, cumplida su misión, la obligó a suicidarse. "La verdad es la expiación—dice ella—; cuando no basta nuestra vida, más allá de la muerte".

¿Pero, más allá de la muerte subsisten las almas, tal como se las imagina el vulgo, a través de su limitadísima idea de la inmortalidad? No. Ya lo dijo el mismo Benavente, en un interviú celebrada pocos días antes del estreno:

"Lo de que en la otra vida las almas siguen siendo la de Fulanito de Tal, con cédula de undécima clase, es un absurdo. Las almas subsisten, pero solas, libres, por sí, prontas a informar otros cuerpos. Lo de Fulanito y su cédula es un mero accidente. Hay que desterrar esa absurda idea del vulgo: "En el cielo me encontraré con tía Florentina..."¡Quiá! Cualquiera sabe a quien puede pertenecer el alma de tía Florentina...!"

Quiere todo esto decir, por consiguiente, que, no obstante el estudio serio, de seria teosofía, que informa la obra, surge al final un nuevo factor, amable e insospechado, ausente en los dos actos anteriores: el poeta, el enorme poeta que hay en Benavente, que aparece de improviso y, falseando un poco la realidad, añade a la obra mayor emoción y mayor belleza, a la manera de Teófilo Gautier, en su exquisitísima "Espirita".

×

Este profundo sentido teosófico en la obra benaventiana, no es de ahora. Data de mucho antes de haber dedicado el autor a estos problemas, el estudio que posteriormente les consagrara.

Se recuerda que, en cierta lejana ocasión, un señor inglés preguntó a Benavente:

—¿Usted ha intentado dar un tinte teosófico a "Los intereses creados"?

—No—respondióle

—Pues lo tiene—aseguró.

Luego, pasado el tiempo, el propio Benavente se ha convencido de que era cierto; en "Los intereses", "La noche del sábado" y alguna otra obra, puso algo de una teosofía que era innata en él.

×

Otra obra que, no obstante su recia factura, se basa y fundamenta por entero en la teosofía, es la divina "Malquerida" del maestro.

No resaltan en ella, es cierto, las galanuras de un bello decir, ni el triunfo de un fino "humour", ni el encanto abismal de una profunda y nueva filosofía. Allí no hay más que una terrible lucha de instintos, un desbordamiento irrefrenable de pasiones que se estrellan en las barreras de la razón, de la conveniencia y hasta de la justicia inexorable. "La Malquerida" es un pedazo bestial de vida, trasladada a la escena con toda su árida fiereza y toda su emotividad pasional.

Allí se advierte el rescoldo medular intenso que ha hecho presa en un sér y lo domina y zarandea, como un juguete peligroso que se entregara al niño foco del Destino. Allí arde también el foguezuelo oculto de una pasión dormida, que nunca pudo hallar forma, porque nunca pudo ser abarcada por el cerebro embotado de una lugareña. Y esa pasión, extraña para el mismo corazón que la engendrara, fué sólo consciente al sentirse espoleada por un contacto carnal, que levantó una llamarada de amor... Sólo podía ser una violenta sacudida de la carne, atenazada por la sensualidad, lo que diera a luz aquel amor bestial y abortivo de la moza hacia el marido de su madre. Un amor que se le había entrado en el corazón y no le cabía en la cabeza.

He ahí el drama, cuyos personajes hablan, se mueven y obran, todo a impulso de sus instintos y sus pasiones indomables. Sin embargo, el protagonista de "La Malquerida" es el destino, es la fatalidad: el "karma".

Es el "karma", cuya presencia se acusa a cada instante en los silencios vatídicos, en los súbitos temblores, y en aquella acuidad sensitiva, aquella videncia más bien, que parece revelar a Raimunda, al oído, mientras le fulguran los ojos de horror y de presentimiento, toda la fosquedad, toda la negrura del terrible drama.

×

Pero donde el sentido teosófico del teatro benaventiano se define con mayor amplitud y más alta doctrina, es en una obra de todos conocida: El collar de estrellas".

Allí, lo exquisito frívolo, la cortesana ironía, la gracia de estirpe olímpica, toda esa ligera superficialidad que muchos hombres superficiales consideran el único horizonte del arte del maestro, no es más que la riquísima puerta de oro que esconde a sus ojos el caudal de un cerebro troquelado para ser un verdadero precursor.

Y como un precursor se ofrece Benavente en "El collar de estrellas". Es consolador y maravilloso, cómo en la magia de su arte se entraña la doctrina que muchos humanos no logran comprender en las dulces y perdonadoras palabras del divino Rabí de Galilea, y que ahora, acaso entrevén fugazmente brillar en la fastuosidad de una literatura superior, que lleva al teatro algo tan grande, tan absoluto, como el amor, en la más universal de sus concepciones.

"Don Pablo", arriba en lo más alto de la casa, como en los planos superiores de la vida, se entrega a lo desconocido, que él conoce plenamente. Y cuando habla y evoca la milagrosa figura del de Asís, o cuando desarrolla su teoría para ir en conocimiento de Dios desde aquí abajo, adquiere la aureola de un iluminado... De toda su figura brota la virtud, como un perfume; hay en su alma una dulce candidez de paloma: es el amor.

Y cuando baja, cuando desciende a los hombres, todos llenos de rencor; los que viven unidos...y distantes, roto el nexo espiritual de las almas, se humaniza, adquiere como una mayor densidad material; parece como si algo de la luz de su frente se quedara arriba... En realidad, está toda con él; pero es que de abajo no se ve... no se ha visto nunca la Verdad.

Abajo, en la casa, don Pablo se impone; pero no lo comprenden. En la tierra se ha impuesto la necesidad de un Dios, que no todos han comprendido tampoco. Sin embargo, de arriba, del Todo, viene todo; viene la paz y el amor... Paz y amor que son la guerra, cuando no se entienden.

Ildefonso MAFFIOTTE

Ministerio de Cultura 2010

INFORMACION GENERAL

El cuento de hoy

EL TRAIDOR

—La orquesta va a tocar la «Rapsodia húngara». En los primeros compases hay un gran acorde estridente, ¿te acuerdas?, que dominará todos los ruidos del café. Pues bien; en el instante mismo de ese acorde sonará un tiro, que será disparado sin sacar del bolsillo el revólver, y caerá un miserable. ¡Ah, sí; un miserable! ¡Jamás una ejecución habrá sido más legítima!

La elegante morena de grandes ojos claros hablaba así, en voz baja y temblorosa, a una amiga, sentada cerca de ella en un gran café, lleno de gente, donde todas las tardes se tocaba buena música. Una columna separaba a las dos mujeres, de un hombre de largos bigotes que estaba solo en una mesa, y que parecía inclinarse hacia ellas para escuchar. ¡Oh! ¡No podía oirlas! Y la morena de los grandes ojos continuó:

—En Diciembre de 1917 había en Saxe doce prisioneros franceses prestos a evadirse de un terrible campo de represalias. Otro prisionero, llamado Rouit, descubrió el proyecto, y cobardemente los denunció, para obtener como recompensa el ingreso en un campo ordinario. Varios de estos desgraciados fueron muertos por los centinelas, sufriendo los otros castigos atroces, verdaderos suplicios, de los cuales uno murió y los otros no han curado todavía. Juraron éstos vengar a los muertos y vengarse ellos mismos. ¡Pero Rouit había desaparecido! En vano le buscaban desde el armisticio. Al fin han encontrado su rastro. Está aquí, en este café y en este mismo momento... El famoso acorde cubrirá la detonación...

Algunos minutos después, el jefe de la orquesta golpeó el pupitre con su batuta. La bulla en el café disminuye. La mano del jefe desciende lentamente... Un murmullo casi aéreo se levanta de los instrumentos de cuerda...

Es que, en vez de la ruidosa «Rapsodia», la orquesta ataca el ligero baile de «Las sílfides», de Berlioz, que teje su trama ligera sobre un constante pianísimo...

El hombre de los largos bigotes no había debido oir los propósitos siniestros de su bella vecina por cuanto no manifestó sorpresa alguna, y después de pagar, a los pocos momentos, salió tranquilamente.

Cuando descendió del taxi ante el pabellón aislado que habitaba en el fondo de Neuilly, una lluvia finísima rayaba la sombra nocturna. El silencio era profundo, casi siniestro...

Al llegar a su gabinete de trabajo encendió la luz y dió un salto de espanto.

Tres hombres le miraban, amenazadores. Uno empuñaba una pistola automática, de largo cañón azulado. Otro cerraba la puerta, apoyándose contra ella. La alfombra estaba cubierta de papeles, documentos y libros; evidentemente se había hojeado todo con apresuramiento.

—¿Qué hacéis aquí?—gritó el que llegaba.

—¡Te esperábamos, Rouit!

—¿Rouit? Yo me llamo Marcelo Duchemín.

—Tú te haces llamar Marcelo Duchemín; pero tú eres Rouit... Allá abajo, los boches te han procurado falsos papeles.

—¿Qué historia es esa? ¿Los boches? ¿Cuándo? Pero, ¿quién sois? ¡Yo no os he visto jamás!

—¡Es verdad! De cuatro que lograron escapar sólo uno te conocía personalmente y recordaba tu cara. Era Bourriade. Y Bourriade ha muerto en un sanatorio de Suiza, donde, poco después del armisticio, intentó curarse. ¡Ah! ¡Esto te hacía creerte seguro! Pero en el café Lírico has sido traicionado. Dos mujeres han contado cerca de tí, con toda intención, un cuento que tú has creído de lleno. Entonces tú has hecho llegar cinco luises al jefe de la orquesta a fin de que no tocase la «Rapsodia húngara», y después te has salido escapado, tan pálido, que tu bigote parecía negro. ¡Inútil negar! ¡Se te ha visto!

—Yo acababa de oir anunciar un asesinato inverosímil; a todo azar he hecho lo necesario para impedirlo. ¡Era mi deber de hombre honrado! Yo me llamo Marcelo Duchemín, no Rouit. ¡Salid de mi casa!

—¿Salir? ¡Tú sueñas! Y escucha esto: ¡Bourriade no ha muerto! Hemos hecho circular la noticia de su muerte para que tú no desconfiaras. Acabamos de prevenirle por teléfono; antes de cinco minutos estará aquí. Y si te reconoce arreglaremos en seguida tu cuenta con esta browning... con tu browning, una buena arma que debes sentir haber dejado en tu habitación...

—Bien; espero y ya que Bourriade conoce al hombre por el cual me tomáis, váis a ver la prueba de vuestra equivocación.

Sentóse, cruzó las piernas y tranquilamente encendió un cigarrillo. La lluvia azotaba los cristales de la ventana. Nadie se movía... El silencio era angustioso...

De pronto, el timbre de la puerta de entrada sonó, con tintineo que parecía formidable.

—¡Ya está aquí Bourriade!—exclamó el hombre que había hablado.

Y dejando la browning sobre una mesa, marchó en dirección a la puerta que los otros miraban.

El acusado, de largos bigotes, dió un salto hacia la mesa, se apoderó del arma, y apuntando a los tres justicieros, gritó con rabia y tono triunfador:

—¡Arriba las manos, o tiro! ¡Sí; yo soy Rouit, el Rouit que habéis denunciado!¡Pero no podéis probarlo ni vosotros ni nadie, imbéciles. Soy más fuerte que vosotros. ¡Al primero que se mueva lo mato! Voy a telegrafiar, y seréis detenidos como ladrones. Y después...

Los tres hombres cayeron sobre él, llenos de odio.

—¡Tira! ¡Hemos descargado tu browning! Y el que llama no es Bourriade, sino una de nuestras amigas del café. ¡El pobre Bourriade está bien muerto! Muerto a causa de los malos tratos que recibió gracias a tí, ¡canalla! Tu actitud con respecto a la orquesta, no era más que una presunción. En tus papeles no había la menor prueba. Si no hubieses hablado te hubiéramos dejado marchar a pesar de nuestras sospechas, porque no somos asesinos. ¡Pero tú has confesado! ¡Has confesado, al fin! Ahora se te va a poner tu habitación en orden; después...

...La prensa del día siguiente publicó esta noticia: «Marcelo Duchemín, calle Carlos Laffitte, en Neuilly, es encontrado muerto en su casa. Tenía en la mano una pistola. Suicidio.»

JOSEPH RENAUD.

Crónicas neoyorkinas

UNO QUE QUIERE SER REY DE ESPAÑA :: ::

Don Alfonso, Luis, Jerónimo de Borbón, domiciliado en Nueva York, se ha dirigido a la Liga de las Naciones, pidiendo el trono de España.

El diablo sabe quién es ese Alfonso, Luis, Jerónimo de Borbón, que solicita un reino, con la misma tranquilidad que un licenciado solicita un puesto de carabinero. Por eso es más interesante la petición: por tratarse de un desconocido.

Conviene advertir a este hijo apócrifo de Alfonso XII, que España no tiene corona. Si el propósito que abriga al solicitar el trono español, es el de fotografiarse con una deslumbrante corona de oro en la cabeza, mejor es que retire la solicitud: el rey de España, por razones históricas conocidas, no está autorizado para ceñirse la corona del reino. El cultivo de los deportes no me parece aliciente suficiente para pedir un trono. Un trono es uno de los inconvenientes mayores para un deportista; no deja correr con libertad y si consigue algún campeonato siempre se sospecha que hubo favoritismo.

Por otra parte, Alfonso Luis etc. no ha reparado que antes de él ha hecho otra persona de reconocida sangre azul, la misma petición. Me refiero, por supuesto, a don Jaime. Y si a don Jaime, que está a la cabeza de los solicitantes del trono español, no se lo han concedido todavía, ¿cómo se lo van a otorgar a quien, por orden riguroso, le corresponde el segundo turno?

Este Borbón, que vive en Nueva York y ha confesado que no vale para nada (y por eso quiere hacerse periodista, ya que no puede ser rey), no nos conviene a los españoles. ¿Qué diría el mundo de un monarca periodista? El periodismo ocupa cierta esfera, muy modesta por cierto, ya que no va más allá de las puertas de palacio. Entre los varios casos que se han dado en España de periodistas que quisieron acercarse al trono, y tuvieron que dejar de serlo, tenemos a Francos Rodríguez. Francos Rodríguez es o era un periodista admirable. Conoció su oficio como pocos. Pero cuando quiso sentarse a la mesa con el rey, tuvo que dejar los periódicos y hacerse ministro. Don Alfonso, Luis, Jerónimo, etc., va por muy mal camino, al solicitar el trono español por medio del periodismo.

Si él mismo no vale para maldita la cosa, fuera de la facultad de dirigir instancias pidiendo reinos, como ha confesado a su abogado Mr. Henry Schewed, con oficina en 2, Rector Street, New York; tampoco es de presumir que valga para el periodismo. Porque aunque en el periodismo hay muchos que no sabemos nada, siquiera lo disimulamos y no lo decimos a radie.

Damos la dirección del abogado que ha cursado le petición a Sir Edri Dummond, Secretario general de la Liga de Naciones, para que las personas que vengan a Nueva York en plan de turistas, no dejen de visitarlo, incluyéndolo entre las curiosidades de la ciudad.

Aurelio PEGO

Una Universidad flotante

Un grupo de americanos acaba de crear una universidad flotante. Los promotores han fletado un gran trasatlántico, el «Princesa Alice», y le han acondicionado para poder transportar 400 estudiantes, el cuerpo de profesores, el personal de a bordo y la tripulación.

A los cursos teóricos, que se explicarán durante la travesía, se añadirá cursos prácticos de geografía, historia, arte, botánica, etc. Estos últimos se darán en cada escala que haga el trasatlántico transformado en universidad flotante.

Cada curso durará un año, y en este tiempo el navío-universidad dará la vuelta al mundo.

Durante el primer crucero se harán escalas en el Japón, China, India, Grecia, Turquía, Italia, Argelia, Túnez, España, Alemania, Holanda, Escandinava, Francia e Inglaterra.

DE UNA EXPOSICION

Una de las más grandes atracciones de la Exposición británica inaugurada en Wembley es la exhibición de un hombre semisalvaje de 130 años.

Este habitante de las selvas sudafricanas no tiene demasiado que agradecer a la Naturaleza, salvo esa prórroga de vida excepcional. Nuestro salvaje, o el salvaje de los ingleses—nosotros no queremos visiones—da un susto al miedo.

Su cara, surcada en todas direcciones de arrugas penetrantes, es de color moreno oscuro, tirando a chocolate. Una boca deforme, de grandes dientes, y unos ojuelos vivos dan a este anciano respetable, pero respetado, un aspecto simiesco, acentuado por la inclinación de su cuerpo muy encorvado por la edad.

Este salvaje centenario será un «coco» ideal. Las madres y niñeras inglesas van a encontrar su «hombre».

Este hombre-mono, que disfruta de perfecta salud, conserva sus facultades mentales como si tuviera veinte años, y está encantado con venir a Inglaterra para echar una cana al aire.

Los ochenta y dos años de Flammarión

Después de Anatole France, Camilo Flammarión. El autor de «Les opinions de l'abbé Coignard»» ha cumplido ochenta años. El de «La pluralidad de mundos habitados», ochenta y dos. No son valores equiparables, ni mucho menos; pero uno y otro caso de ancianidad laboriosa confortan el ánimo y hacen mirar con cierta esperanza el porvenir. Aunque no hayas realizado el ideal de tu vida, lector, seguramente te quedan para lograrlo unos cuantos años hasta llegar a los de Clemenceau, Anatole France o Flammarión. Hay que tener fe y, sobre todo, hay que desechar la terrible idea del Dante—en el «Convivio»—, según la cual, al llegar a los cuarenta, entra ya el hombre en la vejez. Es preferible el concepto inglés o norteamericano de las edades de la vida, tal como la ejercitan esos hombres colorados y rasurados que juegan al «tennis», siendo senadores o ex-presidentes del Consejo.

Flammarión es uno de los nombres franceses que tienen hace más tiempo, circulación mundial entre todos los que viven aún. No es fácil encontrar libro de tanto éxito como «La pluralidad de mundos habitados», que se tradujo a todas las lenguas hace medio siglo, abriendo el camino a otros libros de vulgarización científica y de lo que se ha clasificado en literatura como «novela astral», sin ser precisamente novela. Y se comprende bien ese éxito. Flammarión comenzó siendo un díscípulo de los enciclopedistas, como Diderot y D'Alembert; pero antes que a éstos había leído a Fontenelle, que tiene también sus «Conversaciones sobre la pluralidad de los mundos»—por cierto que este admirable tema debe tener la virtud de prolongar la vida, porque Fontenelle vivió cien años justos—. En estos autores aprendió a exponer ideas científicas, con el agrado y la amenidad de un narrador de anécdotas; pero, además, no había pasado en balde el romanticismo. Flammarión supo, con su talento ponderado, tan fundamentalmente francés, dar a sus hipótesis un aspecto científico, que al mismo tiempo tenían la belleza de un poema y el interés de un relato romántico.

Todavía hoy sigue trabajando. En el año anterior ha publicado un libro sobre «Las casas de fantasmas», último—hasta ahora—de una curiosa serie de obras sobre el elemento maravilloso, el espiritismo, el ocultismo y otros temas de interés eterno. Para llegar a la edad de Fontenelle le faltan doce años. Todavía puede hacer, sin forzar la máquina, diez volúmenes más. Así sea.

A. DE TORMES.

DE LAS PALMAS

El asesinato de Ramón Sosa.—Otros registros

El inspector de la Guardia municipal, señor Gutiérrez Antón, efectuó un registro en la casa de José Reyes Cubas, hermano político del muerto, encontrando un pantalón de hilo color blanco, rayado en azul, algo deteriorado y con manchas de sangre.

Parece que el Pepe Reyes ha dicho que las manchas proceden de la sangre de una cabra que mató hace tres meses.

Declaraciones de testigos

Han prestado declaración ante el Juzgado de Instrucción de Vegueta, Antonio Martín Moreno, tío de la viuda de Ramón Sosa Perdomo; el cabo de la Guardia municipal, José Ferrer, y Abelardo Pérez Ponce.

El motivo de haberse hecho comparecer a estos dos últimos testigos, sobre todo a Ferrer, parece que es debido a que están enterados de cómo se venían desarrollando las relaciones entre los hermanos Ramón y Luis Sosa Perdomo, y cuál era la conducta observada por éste último.

Ferrer intervino en una riña que tuvieron los dos hermanos hace próximamente un año y en otra que tuvo J sé Reyes Cubas con Ramón, en Diciembre de 1923. En esta riña, al separarlos el cabo, José Reyes, dirigiéndose a Ramón, le dijo: "Ya te las cobraré".

Se constituye el Juzgado en la Cárcel

El miércoles se constituyó en la Cárcel el Juez de Instrucción de Vegueta, en unión del Fiscal de S. M., señor Castro Matos, tomándole declaración a Luis Sosa Perdomo y a su amante, Francisca Medina Giraldo.

Después de verificado el careo con el cabo Ferrer y Abelardo Pérez Ponce, el Juez dictó auto de procesamiento, sin fianza, contra Luis Sosa Perdomo y su amante, dejándolos incomunicados.

En las últimas horas de la tarde, se constituyó de nuevo en la Cárcel el juez de Vegueta, señor Gómez, en unión del Fiscal de S. M., haciéndosele la indagatoria a Luis Sosa y a su amante. Estos continúan negando toda clase de intervención en la muerte de Ramón Sosa.

El Juzgado terminó sus actuaciones a las 8 de la noche.

Intento de suicidio

Los guardias de Seguridad, señores Galván y López, hicieron entrega en la Inspección de Vigilancia del Puerto de la Luz, de un sombrero negro, una guerrera de dril azul y una faja del mismo color, pertenecientes a un sujeto cuyo nombre se ignora, que momentos antes se arrojó al mar junto al Castillo próximo a la estación del tranvía, y que fué extraído por José Bejarano Rosado.

Cuando el desconocido estuvo fuera del agua emprendió veloz carrera, siendo perseguido por un guardia municipal, no pudiendo alcanzarle porque desapareció en dirección a San Lorenzo.

Supónese que se trata de un demente.

El cauce del Guiniguada

El periodista madrileño, don Ricardo F. Fuertes Gamonal, ha presentado al Ayuntamiento, la siguiente moción:

"Teniendo el propósito de presentar un proyecto completo de urbanización del cauce del Guiniguada, y condiciones en que se ha de llevar a cabo esa obra, si tengo, como espero, el concurso de capital español, y necesitando algún tiempo para realizar los trabajos preparatorios que me permitan emprender dicha empresa, ruego y deseo obtener del Ayuntamiento, la seguridad, de que en el plazo de un año, no dará curso a ningún otro proyecto que se relacione con la urbanización del mencionado cauce."

LA SEÑORA

Doña Bárbara Guache Hernández

HA FALLECIDO

Su esposo don Salomón Juan Name, sus hijos don José, don Juan y doña María, y demás familiares:

Suplican a sus amistades encomienden su alma a Dios, y asistan a la conducción del cadáver, que se verificará esta tarde, a las 3, partiendo la comitiva desde la Cruz del Señor, al Cementerio nuevo.

Santa Cruz de Tenerife, 20 de Junio de 1924.

LA NIÑA

María de los Dolores Carmona y Barreda

HA SUBIDO AL CIELO

Sus padres don Gregorio y doña Dolores, abuelos, tíos y demás parientes;

Suplican a sus amistades asistan a la conducción del cadáver, que se verificará esta tarde, a las 6 (hora oficial), en el Puerto de la Cruz, al Cementerio; favores que agradecerán profundamente.

Puerto de la Cruz, 20 de Junio de 1924.

AVISO

Participo a mis relacionados de dentro y fuera de la capital, y al público en general, que con esta fecha quedo establecido, en el ramo de comestibles, en la calle de Imeldo Serís, número 30.

Santa Cruz de Tenerife, 6 de Junio de 1924.—**Antonio Mederos Díaz.**

Oldenburg-Portugiesische Dampfschiffs-Rhederei

El magnífico vapor frutero alemán

"OLDENBURG"

cargará fijamente en este puerto el próximo domingo, día **22 de Junio** para

Hamburgo directo

admitiendo frutos bajo y sobre cubierta.

Para más informes dirigirse a

JACOB AHLERS

Marina, núm. 31. Teléfono, núm. 696

Transatlantica Italiana

SOCIETA DI NAVIGAZIONE

El magnífico vapor italiano

NAZARIO SAURO

de 12.000 toneladas, saldrá de Santa Cruz el día 25 de Junio de 1924 con destino a GENOVA directamente, con hueco disponible para 10 pasajeros de primera clase.

Agentes: TENERIFFE COALING Co., LIMITED, Alfonso XIII, 84.

Furness-Houlder Argentine Lines Limited

El magnífico vapor inglés

EL CORDOBES

de 8.000 toneladas, saldrá de Santa Cruz el día 24 de Junio, con destino a LONDRES, con hueco disponible para 4.000 huacales sobre cubierta.

Agentes: Teneriffe Coaling Co., Limited, Alfonso XIII, 84.

David Maciver & Co. Ltd.

El vapor

TUSCANY

de 3.430 toneladas de registro, se espera en este puerto el día 21 de Junio, con destino a LIVERPOOL y con hueco para 300 toneladas de frutos bajo cubierta y 300 sobre cubierta.

Para más informes dirigirse a

HAMILTON & Co., Agentes

Ibérica Line Ltd.

El vapor frutero

MERCATOR

cargará para DIEPPE y LONDRES el día 21 del corriente, en el Puerto de la Cruz.

Para informes: **Antonio Gomez**, Marina, 3.—**Juan G. San Juan**, Puerto Cruz

Línea de vapores fruteros

FRED. OLSEN & CO.

KRISTIANIA

Salidas del mes de Junio

Día 25.—SAN MATEO

Para LONDRES

Día 21.—SAN LUCAR

Para DIEPPE

Para más informes dirigirse a las oficinas de don Alvaro Rodríguez López, Marina, 49.—Santa Cruz de Tenerife.

HABITACIONES, amuebladas, se alquilan dos. Para informes, calle de Porlier, números 30 y 31, de 1 a 2, y por la noche.

Folletín de LA PRENSA (Núm. 9)

FRENTE AL MAR

Novela

POR J. Benitez TOLEDO

siete años atrás, era aún niña, huérfana ya de madre, que por su misma orfandad hubiera constituido una pesada carga para él, fuera de Inglaterra. Por esta causa había pasado aquellos siete largos años en el colegio de Londres, sometida a una rígida y puritana disciplina.

Al principio de su internado, miss Alice recibió algunas cartas de su padre que ella juzgaba inexpresivas y poco interesantes por que no contenían noticia alguna sobre aquel lejano país en que vivía ahora mister David. Pero, dos años después, el padre hizo un viaje a Londres y durante algunas semanas miss Alice se encontró en libertad fuera del colegio y escuchó un amplio relato en el cual se exponían las bellezas de aquellas islas lejanas, eternamente acariciadas por el sol y dormidas en medio de lo inmensidad oceánica. Y por si esto fuera poco, mister David regaló a su hija un album de acuarelas de una pintora inglesa, en el que estaban genialmente plasmadas las más bellas perspectivas de las islas.

Desde entonces, la estancia de miss Alice en el colegio fué menos triste. Acaso llegó a oir, sin entender una palabra, aquellas largas lecturas bíblicas que eran el condimento de la vida colegial.

Miss Alice aprendió a soñar. Tenía grabada ya en la imaginación y en la retina, la visión de las lejanas islas en que vivía mister David, como una explosión de luz, de colores y de alegría. Cuando no bastaba su imaginación para forjar el cuadro, iba a refugiarse en su celdita y junto a la ventana, ante la perspectiva de Londres envuelto en la bruma, hojeaba el album de acuarelas que le regalara su padre. Tenía allí cien rincones distintos del valle de la Orotava, marinas reverberantes, trozos de carretera en que había unos grandes árboles por los que trepaban los rosales florecidos, rincones urbanos embellecidos por unas largas enredaderas con rojas flores colgantes, casucas pequeñitas y soleadas entre palmeras, trozos de platanal con sus grandes racimos esmeraldinos, perspectivas del Teide, unas veces cubierto de nieve, otras surgiendo de los pinares para recortar su silueta sobre la enorme turquesa del cielo, jardines, tierras amarillas, rojas y parduzcas y todo palpitando bajo la luz espléndida, deslumbrante, que la artista había sabido apresar y encerrar en sus acuarelas con genial maestría.

Y soñaba miss Alice, soñaba con aquel lejano país en el cual brillaba tan intensamente el sol y brotaban las flores del suelo, al aire libre siempre y era tan bello el mar, tan azul y tan blanco. Soñaba con aquella tierra en que podía correr por los campos, libre y tranquilamente, sin que se helaran las manos ni fuera necesario el uso de abrigo alguno.

Su imaginación no conseguía, sin embargo, concebir aquellas noches de que mister David le hablara, en que se fundían el silencio de la tierra y el del cielo y se incendiaba el horizonte y se tornaba rojo el mar y eran de color violeta las montañas, al ponerse el sol, o brillaba la luna sobre los montes vecinos y parecía sumergida la tierra en raudales de luz.

Y con el júbilo producido por la realización de sus sueños, se encontró un buen día miss Alice en la finca de «Los Moriles», radiante de felicidad y ebria de libertad y de gozo.

Cuando la vió Miguelón por vez primera, una de aquellas tardes en que se sentaba junto a la gañanía, después de terminado el trabajo y mientras rumiaban los bueyes la hierba fresca o los troncos de platanal desmenuzados, corría por el jardín de la casona, con un enorme ramo de rosas en el brazo. Suelta y despreocupada en sus ademanes, iba y venía entre los rosales florecidos con alada ligereza de pájaro inquieto y esquivo. Un ancho sombrero de paja cubria su cabeza y, bajo las alas, se desbordaban los cabellos como una lluvia de oro. Las mejillas, encendidas por el calor y por su incesante movilidad, eran tersas y finas, como el gañán no las soñara nunca. Y los ojos, verdes, escrutadores y límpidos, parecían querer abarcarlo todo en una mirada infantil, llena de estupor y de asombro, como si, a cada paso, fuera haciendo insólitos descubrimientos entre los árboles y las enramadas del jardín.

Se desbordaba el entusiasmo en torno suyo. Sentíase henchida de felicidad en aquella libertad soñada, bajo aquel sol que empezaba a incendiar el horizonte y a colorear de rojo el mar y de violeta las montañas. Las más inexplicables sensaciones sacudían sus nervios. Daba pequeños gritos de jubilo o de asombro, unas veces al hacer el hallazgo de una rosa, mayor aún que las entrelazadas en su ramo, otras ante la presencia de un insecto que huía entre sus pies. Deteníase a contemplar el vuelo de las palomas que regresaban a sus nidos o asistía, curiosa, a la recogida de las gallinas que buscaban ya su refugio en las ramas de los árboles cercanos.

Gustaba y se sentía feliz ante las más insignificantes modalidades de aquel espectáculo, como ante algo extraordinario e insólito que sacudía sus nervios y acentuaba su movilidad incesante.

De pronto, se volvió hacia la gañanía. Contempló durante unos segundos a Miguelón, que con su ancho cuchillo canario desmenuzaba los troncos de platanal para el pasto de los bueyes, y se fué acercando a él lentamente. Presenció su faena con la misma curiosidad con que había recorrido todos los rincones del jardín. Luego le dijo algo que él no entendió—miss Alice no hablaba español—y entró en la gañanía lanzando gritos de júbilo a la vista de los bueyes. Miguelón entró también.

Respirábase bajo el cobertizo un aire cálido, impregnado de las emanaciones de los bueyes y del olor a hierba recién cortada. Un perrazo, de color verde gris, guardián de la finca, dormía en un rincón.

Miss Alice se acercó a los bueyes que rumiaban mansamente,

Ministerio de Cultura 2010

Crónica, sucesos y noticias locales

BIBLIOTECA MUNICIPAL SANTA CRUZ DE TENERIFE

La fiesta del Corpus

Los actos celebrados ayer con motivo de la festividad del Corpus, revistieron gran solemnidad.

Por la mañana se celebró una función religiosa en la Parroquia Matriz, asistiendo el gobernador civil, señor Ramos Serrano; alcalde, señor La-Roche; una comisión de concejales y representaciones del Ejército y la Marina.

La oración sagrada estuvo a cargo de un predicador de Las Palmas.

Por la tarde se efectuó la procesión del Corpus, que resultó, como en años anteriores, muy brillante.

Presidían el gobernador civil, señor Ramos; alcalde, señor La-Roche; comandante de Marina, señor Estanga, y comandante mayor de Artillería, señor Maldonado.

También concurrieron el Ayuntamiento bajo mazas y representaciones de los Cuerpos de este guarnición y de la Comandancia de Marina.

Fuerzas de la guarnición, al mando del coronel jefe de esta Comandancia de Artillería, señor Mauriz, cubrieron la carrera, rindiendo los honores correspondientes.

* *

También ha revestido gran solemnidad y brillantez la festividad del Corpus en la vecina ciudad de La Laguna.

Las calles de San Agustín, Rey Redondo, y Nava Grimón, se hallaban engalanadas con diversas y artísticas alfombras de flores naturales.

Por la tarde se verificó la suntuosa procesión del Corpus, asistiendo un gran gentío.

Con motivo de la festividad del día, ayer acudieron a la vecina ciudad muchísimas personas de esta capital, Tacoronte y otros pueblos de la isla, que dieron a la población un animadísimo aspecto.

Todos los demás números del programa se cumplieron fielmente, constituyendo un buen éxito para los elementos organizadores.

DE SOCIEDAD

VIAJEROS

Ha llegado de la Península, el joven estudiante, don Salvador García, hijo de nuestro distinguido amigo, el coronel auditor, don Salvador García y Rodríguez de Aumente.

—Mañana se embarcará para la Península, en unión de su señora esposa, el funcionario de esta Delegación de Hacienda, don Antonio Luque.

—Anoche marcharon para el Hierro, después de examinarse en la Institución de Segunda enseñanza, la señorita Emeteria Padrón, y su hermano, don Sebastián.

—Han regresado de Las Palmas, Mr. R. H. Rush, don Casiano Corona, don Cristóbal García, don Aurelio Matos y don Casiano García.

—También han llegado de aquella ciudad, don César Mansberger y señora, don Juan Navarro, y don Alfredo Martín.

BODAS

Dentro de breves días contraerá matrimonio en Las Palmas, con la bella señorita Maragara Bosch y Sintes, el abogado, don Domingo Guerra del Río.

ENFERMOS

En esta capital se encuentra ligeramente enferma la señorita Vicenta Tejera del Toro.

NECROLOGIA

Anoche falleció en Tacoronte, la preciosa niña, María de los Dolores Carmona y Barreda, cuyo sepelio se verificará en el Puerto de la Cruz, esta tarde, a las seis.

A sus padres y demás familiares, enviamos nuestro pésame.

Fiestas en el Sauzal

Programa de los festejos que en honor al Apóstol San Pedro, patrón de este pueblo, tendrán lugar en el presente mes, comenzando el día 22 con una gran velada literaria y musical, en la que tomarán parte afamados elementos.

El día 28, a las nueve de la mañana, misa en el altar del Santo Patrón. A las doce gran repique general de campanas, quemándose muchos cohetes. A las siete de la tarde, nombre en el templo parroquial. A las ocho, gran pandorga con gigantes y cabezudos, amenizando este espectáculo la banda de música de este pueblo. Terminado este acto tendrá lugar en la plaza de Benítez de Lugo, una animada verbena.

Día 29, a las cinco de la mañana, diana, por la citada agrupación musical, que recorrerá las principales calles del pueblo. A las diez solemne función religiosa, con sermón a cargo de un afamado orador sagrado. Terminada la función religiosa, se verificará la bención del ganado. A la una, feria de ganado, rifándose gratuitamente entre sus dueños, un objeto de arte, teniendo derecho a un lote cada ejemplar que se presente. A las tres, juegos populares. A las cuatro, carreras de cintas en bicicletas, para la que han donado cintas las señoritas de este pueblo. A las cinco, la tradicional bajada del arco. A las seis, sorteo de un precioso gallo. todos estos actos serán amenizados por la banda de música de este pueblo. A las nueve de la noche, procesión del Santo, que recorrerá las calles de San Pedro, Nueva, San Nicolás y plaza de Benítez de Lugo. Al llegar ésta frente al templo, se verificará el grandioso acto de la entrada, quemándose abundantes fuegos de artificio.

A las once, verbena en la citada plaza, que lucirá un precioso decorado e iluminación a la veneciana, amenizando el espectáculo la repetida banda, con lo cual quedarán terminados los festejos del presente año, salvo las parrandas y bailes, que se prolongarán hasta el día siguiente.

LA COMISION

Gobierno civil

Detención de lecheros

Por orden del gobernador civil fueron ayer detenidos por la policía, los abastecedores de leche, José Hernández, Francisco Hernández, Juan Tejera Hernández, Julián Cabrera Reyes, Santiago Acuña Torres, Juan Pérez Hernández, José Déniz Hernández, domiciliados en el Valle Jiménez, que no avisaron con la anticipación debida que dejaban de suministrar la leche al vecindario, infringiendo la ley de huelgas.

Dichos individuos han sido puestos a disposición del juez de instrucción de este partido.

Otra detención

Por la Guardia civil fué detenido ayer el alcalde pedáneo de la Esperanza, denunciado por coacción a las expendedoras de leche.

Dicho alcalde ha sido puesto a disposición del juez de instrucción de La Laguna.

Visitas

El gobernador civil, señor Ramos Serrano, ha comenzado a devolver las visitas a las autoridades y representaciones locales.

Operadores cinematográficos

Hoy se constituirá en el Gobierno civil, el Tribunal de examen para operadores de cinematógrafo.

Junta liquidadora

Hoy se efectuará el escrutinio para la designación de los representantes de Ayuntamientos en la Junta liquidadora de débitos y atrasos con el Estado.

LOS ABASTECEDORES DE LECHE

Ayer nos visitó una comisión de lecheros de la Esperanza para expresarnos su protesta contra la conducta de algunas vendedoras, que dicen han formulado denunciadas falsas contra algunos de aquéllos, como están dispuestos a atestiguar con el testimonio de muchos vecinos.

Añaden que para tratar de este asunto se proponen visitar a la primera autoridad civil, de cuya rectitud esperan que se evitarán las represalias que quieren ejercer algunas vendedoras contra los lecheros por haberles elevado éstos el precio del artículo a causa de la carestía de los cereales destinados al pienso del ganado.

Tales son las manifestaciones que nos han hecho nuestros visitantes, y que hoy nos dicen, ratificarán ante el señor gobernador.

EL ESCUDO

San José, 23.—Santa Cruz de Tenerife

Esta casa se complace en anunciar al público que vende sus existencias de tejidos, especialmente de géneros blancos, y otros artículos, a precios tan reducidos que no admiten competencia.

No equivocarse, San José 23, esquina a José Murphy, frente al almacén de calzado «El Barato».

Festividad religiosa

Hoy, a las 7 de la tarde, dará comienzo el solemne Triduo que anualmente celebra la Archicofradía de Nuestra Señora del Perpetuo Socorro, en honor de dicha Patrona, en la parroquia de San Francisco, de esta capital, tomando parte en dichas funciones, el coro de señoritas que dirige el pianista, don Rafael Marrero Padilla.

El programa a ejecutar es el siguiente:

DIA 20, TARDE

"Letanía", coro a dos voces; R. Gomis.

"O salutaris", coro a dos voces; Mendelssohn.

"Ave María"; Haendel. Por la señorita Blanca Antequera.

"Tantum ergo" (popular), coro unísono; Gregoriano.

"Ave María", coro a 4 voces; Gluck.

DIA 21, TARDE

"Letanía", coro a tres voces; R. Perals.

"O salutaris"; duo, por las señoritas Mela de la Rosa y Blanca Antequera; R. Schumann.

"Ave María", duo por las señoritas Blanca Antequera y Emilia Morán; Saint-Saens.

"Tantum ergo", coro a cuatro voces; J. S. Bach.

"Ave María", solo y coro a dos voces; César Franck.

DIA 22, 10 DE LA MAÑANA

"Misa", coro a 3 voces; L. Perosi.

Solo de arpa por la concertista, Esmeralda Cervantes.

"Ave María", por la señorita Blanca Antequera, con acompañamiento de arpa; E. Cervantes.

"Largo religioso", para violín, cello, arpa y armonium; Haendel.

POR LA TARDE

"Letanía", coro a 3 voces; Perosi.

"O salutaris", coro a 3 voces; Mozart.

"Ave María", por la señorita Mela de la Rosa; R. Schumann.

"Tantum ergo", coro a cuatro voces; Haydn.

"Ave Maris Stella", coro a 4 voces; J. S. Bach.

"Berceuse", violín, cello, arpa y armonium; Godard.

CORO

Señoritas Blanca Antequera, Mela de la Rosa, Marieta Cabrera, María Rosa Guigou, Emilia Morán, Livia Baudet, Delfina Lecuona, María Royo, Carmen Hardisson, Carmen Rosa Antequera, Josefina Acha, Delfina Hardisson y Julia de la Rosa.

La misa será acompañada por una orquesta.

DEPORTES

Los partidos de ayer

En el campo del Club Deportivo contendieron los infantiles «Tenerife» e «Iberia», empatando a un «goal».

—También empataron a cero, los primeros equipos «Iberia» y «Laurel».

—En La Laguna contendieron los equipos «Hespérides», de aquella ciudad y «Fomento», de esta capital, venciendo el primero por 3 «goals» a uno.

En el primer tiempo marcó un «goal» cada equipo, consiguiendo el «Hespérides» otros dos en la segunda parte, uno de ellos de «penalty», tirado por Peraza.

El «match» resultó muy reñido, presenciándolo numeroso público.

Noticias de Las Palmas

Las Palmas, 19.20.—Esta tarde llegaron los jugadores del «Club Deportivo Tenerife», siendo recibidos en el muelle por el presidente del «Santa Catalina», señor Matos, y gran número de jugadores y aficionados.

El primer encuentro se celebrará el sábado, a las seis, alineándose completo el «Santa Catalina».

El señor Ramírez, designado por el «Tenerife» para arbitrar estos partidos, ha rehusado desempeñar el cometido, no habiéndose nombrado hasta la fecha ningún «referée».

En el vapor «Buenos Aires» ha llegado el portero del «Barcelona», Pascual, que fué recibido por la directiva y jugadores del «Gran Canaria», dispensándosele una cariñosa acogida.

Pascual jugará con el «Gran Canaria», el primer partido contra el «Natación», de Alicante, desplazándose también a Tenerife, para contender con el «Hespérides».

Se encuentra en esta ciudad, el presidente del «Hespérides», Sr. Bluiett, que se propone invitar al «Gran Canaria», para jugar el día 29 en La Laguna.

También ha ultimado el sorteo entre los equipos locales, para las partidas eliminatorias del Concurso de don Sixto Machado.

En el vapor «Alicante», que es esperado el lunes en este puerto, llegarán los jugadores del «Club Natación», de Alicante, invitado por el «Marino» para jugar ocho partidos en esta ciudad.

Se les prepara un gran recibimiento, organizando el «Marino» una jira en su honor.

Esta tarde contendieron en el campo «España», los equipos «Victoria» y «Gran Canaria», venciendo el primero por 4 «goals» a uno.

CORRESPONSAL.

SUCESOS

Un robo

Anteanoche, unos cacos intentaron cometer un robo en el establecimiento de don Alberto Camacho, situado en la calle de Imeldo Serís, para lo cual violentaron una de las puertas de hierro.

Los ladrones penetraron en el establecimiento, abriendo la caja registradora, que solamente contenía algunas monedas de calderilla.

Parece que una persona que pasaba por aquel lugar se dió cuenta del hecho, huyendo entonces los ladrones.

Heridos

Ayer fueron curados en la Casa de Socorro, los siguientes heridos:

María Jiménez, de 22 años, domiciliada en la calle de la Luna, de un síncope cardiaco.

Ramón Mesa, de 14 años, con domicilio en la Cuesta, de una herida incisa en el talón del pie derecho.

Manuel Tabares Torres, de 12 años, domiciliado en Los Llanos, 10, extracción de una aguja del pie izquierdo.

DEL PUERTO

Entradas de ayer, día 19

VAPORES.—«Livadia», alemán, de Hamburgo y Rotterdam, consignado a J. Ahlers. Ha traído mercancías para este comercio, llevando 3 pasajeros de tránsito.

«Viera y Clavijo», español, de Arrecife, Puerto de Cabras y Las Palmas, con 37 pasajeros y carga general, consignado a la Compañía de Correos Interinsulares.

«Sancho II», español, del Puerto de la Cruz, con frutos.

«San Lúcar», noruego, de Las Palmas, consignado a Rodríguez López. Ha cargado frutos.

«Santa Ursula», español, de San Sebastián de la Gomera, con frutos.

«Port de Dunkerque», francés, de Amberes y Burdeos, consignado a Hamilton. Ha traído mercancías para esta plaza.

«Esperanto», español, de Las Palmas, con carga general.

«Isora», español, de las Galletas, con frutos.

Salidas

VAPORES. — «Lanzarote», para Las Palmas; «Santa Ursula», para Santa Cruz de la Palma; «Port de Dunkerque», para Libreville y escalas; «Livadia», para Elobey y escalas; «Sancho II», para San Sebastián de la Gomera; «Viera y Clavijo», para Santa Cruz de la Palma y escalas.

VELEROS.—«Leonor», para la pesca.

Frutos

Ayer cargó frutos en este puerto, con destino a Dieppe, el vapor noruego, «San Lúcar».

Correos interinsulares

Hoy por la mañana llegará de Las Palmas, el vapor «Gomera-Hierro», que saldrá esta noche para aquel puerto.

Esta tarde llegará de la Gomera y puertos del sur de Tenerife, el vapor «Fuerteventura», que saldrá mañana por la noche para Las Palmas.

Vapores para la Habana

Según telegrama recibido por los señores Hardisson Hermanos, agentes de la Compañía Générale Transatlántique, el espléndido vapor correo francés, «De la Salle», que salió de Santa Cruz de la Palma, el 7 del corriente, al anochecer, llegó sin novedad a la Habana, el 17 del mismo mes, al mediodía, habiendo invertido en su travesía menos de diez días.

×

El primer vapor correo francés que dichos señores despacharán directamente para la Habana, llegará fijamente a este puerto, el 20 de Julio, admitiendo pasaje de todas clases y carga.

DEL CATASTRO

Por la Jefatura del Catastro Urbano de esta capital, se hace saber a los propietarios e inquilinos de las fincas urbanas, sitas en las calles que se detallan a continuación, que esta comisión ha de proseguir sus trabajos de comprobación por las mismas, debiendo tenerlas abiertas y permitir la entrada en ellas a los funcionarios encargados de efectuar la visita ocular.

Calles que se citan

San Antonio, San Francisco Javier, Ferrer, Santa Clara y Santa Rosalía.

Gacetillas

Según radiograma recibido por los señores La-Roche, consignatarios de la Compañía Trasatlántica, mañana llegará a nuestro puerto, el vapor «Reina Victoria Eugenia».

Procede de Buenos Aires y Montevideo y se dirige a Cádiz y Barcelona.

* *

En el vapor francés, «Port de Dunkerque», que ayer hizo escala en este puerto y zarpó anoche para Las Palmas, fué embarcado en Burdeos, el avión anfibio, de las Líneas Aéreas Latécoére, con el que en breve se efectuarán las pruebas entre estas islas.

* *

SE ALQUILA un espacioso almacén, calle Ruiz de Padrón, 15. Informes en la misma casa.

* *

Ayer dejó de existir en esta capital, la estimada señora doña Bárbara Guache Hernández, cuyo sepelio se verificará esta tarde, a las tres.

Reciban sus familiares nuestro pésame.

* *

El Director general de Comunicaciones telegrafía a las Administraciones de Correos, que el día 20 del actual saldrá de Cádiz para estas islas, el vapor de la Compañía Trasatlántica, «Alicante», que se dirige a Río de Oro, Monrovia y Fernando Póo.

* *

Para el día 24 del actual tiene anunciada su salida con destino a Londres, el vapor inglés, «El Cordobés».

* *

EMPLEADOS.—Se necesitan dos, uno para contabilidad y correspondencia y otro para corredor de comercio.—**Juan J. Moeck.**

* *

El día 6 de Julio próximo hará escala en este puerto, el crucero español, «Cataluña», buque-escuela de guardias marinas.

* *

VERANEANTES.—En el «Café Madrid» se almuerza muy bien y con poco dinero, Valentín Sanz, 16.

* *

Mañana se celebrará en Madrid, en el Restaurant «La Huerta», un banquete en honor de nuestro comprovinciano, Claudio de la Torre, ofrecido con motivo del éxito de su novela, «En la vida del señor Alegre», premiada en el último concurso nacional organizado por el Ministerio de Instrucción pública.

* *

AUTO-CAMIONES «DENNIS».—Los mejores camiones que existen. Todas las casas y los señores interesados en el transporte de pasajeros y mercancías, antes de hacer sus pedidos, deben pedir informes a W. Kelehon, Hotel Camacho, plaza. (Horas: de 6 a 8 de la tarde.)

* *

En el varadero de «The Grand Canary Coaling Co., se están llevando a cabo importantes reparaciones en el casco del vapor interinsular «La Palma», con motivo de las averías, con hundimiento de varias planchas, que sufrió al vararse en una playa de piedras en las costas de Fuerteventura.

En esas reparaciones trabajan numerosos operarios.

* *

AVISO.—Juan Marrero participa a su apreciable clientela y al público en general que ha trasladado su taller de carpintería de la calle de Santa Rosalía, a la de Jesús María (trasera de Capitanía general.)

* *

PERDIDA de un aro, perteneciente a un faro de automóvil marca «Renault. La persona que lo entregue en esta imprenta será gratificada.

* *

FIESTAS DEL CORPUS Y SAN ISIDRO.—Para estas fiestas se ha recibido un gran surtido de sombreros y zapatos, **alta novedad**, en el establecimiento de la calle de la Iglesia, número 11, Orotava.

* *

EN EL «ENCANTO», Amargura número 1. Siempre existencias de todas clases de dulces de Cuba; vinos Priorato y blanco del país, a 60 y 80 céntimos el litro; aceite refinado; Vinos esterilizados para enfermos y personas delicadas; vinagre macho de Orotava; vino viejísimo Moscatel, por litros; jabón inglés; azafrán puro; carbón puro de brezo, sacas de 50 kilos. Dentro de unos días grandes existencias de huevos del campo. Precios imposibles al vender los artículos que se citan y otros, más baratos.—Amargura, número 1.

* *

HABITACION, se alquila, amueblada, para caballero solo. Informarán, Particular de Ravina, 2.

* *

SE VENDEN muebles en la Rambla de Pulido, número 91.

* *

OCASION.—Se vende un automóvil «Chevrolet», modelo grande con muy poco uso. Informarán: en la ferretería de Caulfield Doctor Allart, 43.

* *

SIRVIENTA, para adentro se necesita con buenas referencias.—Carretera de San Andrés, 6.

* *

BUENA OCASION.—Se vende un palomar en buen estado, con jaula de entrada, y desarmable. También se vende un gramófono y varios discos. Para verlos: calle del Pilar, número 45.

* *

SE DESEA alquilar, en sitio céntrico, local para negocio. Para detalles, en esta imprenta.

* *

SE ALQULA una habitación amueblada para caballero solo. Informarán, Bazar alemán, Plaza de la Constitución.

VIAJEROS

Ayer llegaron de Las Palmas, los siguientes pasajeros:

Don Cristóbal García, Mr. Rush, don Casiano García, don Casiano Corona, Mr. Vlobe, don Miguel Caparó, don Gabriel Mesa, don Teodoro Estévez, doña Margarita González, don Alfredo Martín, doña María López, don Antonio Sauto, don Juan Suárez, don Francisco Viñals, don Francisco Flora, don Aurelio Matos, don Francisco Hernández, don César Mansberger y señora, don Telesforo Camacho, don José Hernández, don Juan Navarro, don Domingo Carrillo, don José Peña, don Joaquín Felipe, don Gumersindo García, don C. Orubí y Mr. Price.

Suscripción de 3.000 Obligaciones para la construcción del Stadium

El importe de cada Obligación es de 100 pesetas y pueden abonarse al contado o en diez plazos mensuales.

Se garantiza un interés del 6 por 100 y cuando se terminen las obras, se reparte el 40 por 100 de las utilidades como interés de las Obligaciones.

La amortización ha de verificarse en un plazo máximo de 20 años y en tanto no se amorticen todas las Obligaciones, tendrán intervención directa en la administración de los campos de deportes los obligacionistas.

Se admiten suscripciones en el local del Club Deportivo Tenerife, plaza de la Constitución, número 6, y en las redacciones de los periódicos locales.

Junta de Plaza y Guarnición

ANUNCIO

Necesitando adquirir esta Junta, 20 sábanas, 10 servilletas y 25 kilógramos de lana para las atenciones del Hospital militar se hace público, a fin de que los comerciantes que deseen hacer proposiciones, las verifiquen por escrito al señor presidente de esta entidad, hasta el día 20, a las 3 media (hora oficial), que se reunirá la misma para determinar acerca de la adjudicación. Los precios y condiciones técnicas y técnico legales, se hallarán de manifiesto en las oficinas de esta Junta todos los días laborables de las 9 horas a las 13.

Santa Cruz de Tenerife, 17 de Junio de 1924.—El Comandante Secretario, **Félix Monasterio.**—Visto bueno El Coronel Presidente, **Batlle.**

GRAN EXPOSICION DE JOYAS

El más extenso y valioso surtido de joyería que se ha expuesto en esta capital, se exhibe actualmente en los escaparates de la casa "Claverie", donde encontrarán de todos gustos y precios, con la mayor garantía.

Collares de perlas, Pendentif, Pulseras, Broches, Sortijas, Zarcillos, Alfileres para corbata, Dijes y toda clase de joyería moderna en platino y oro 18 Kts., con brillantes, perlas, záfiros, rubíes, etc.

Plaza de la Constitución, 4 **GRAN BAZAR FRANCES** **Plaza de la Constitución, 4**

Ministerio de Cultura 2010

Sección de anuncios diversos

COLOCACIONES

PEON DE COMERCIO.—Se necesita un matrimonio sin hijos, para atender una pequeña huerta, utilizando al marido como peón de oficina, ganando buen sueldo, dándosele además habitación. Para informes, Apartado de Correos, número 82.

EMPLEO.—Con motivo de haber dejado de prestar sus servicios en mi sastrería, mi hijo Juan Croissier, se necesita un cortador con alguna práctica, siendo bien retribuído. Los solicitantes deben dirigirse a dicha sastrería, Doctor Allart, número 20.

ARMANDO CASTRO, sastre, Alfonso XIII, número 83.—Necesita operarias de prenda de manga.

JOVEN, con práctica en contabilidad, se ofrece para trabajar por horas. Razón en esta imprenta.

SE NECESITA un profesor, director de música, para que dirija y dé clase a la banda de la sociedad, «Amor al Progreso», de San Sebastián de la Gomera, siendo su sueldo de entrada de 200 pesetas mensuales. Diríjanse al presidente de dicha sociedad.

EMPLEADO.—Se necesita uno para corredor, que conozca el comercio. Dirigirse al apartado de Correos, número 131.

AVISO IMPORTANTE.—En la Sociedad de Teléfonos Urbanos, de Santa Cruz de Tenerife, se necesitan operarios inteligentes y prácticos que sepan hacer instalaciones de aparatos de teléfonos tendidos de cables, arreglo de averías y cuanto con esta clase de trabajos se relaciona.—**La Dirección.**

ARTICULOS PARA SEÑORAS

NUEVOS MODELOS de sombreros de señora, última creación de la moda, se han recibido en la calle de San José, 17 (a).

CORSES y fajas de última novedad, se acaba de recibir un gran surtido en todas las formas, talles, colores y precios, en la CORSETERIA DE F. PRATS, Imeldo Serís, 41 (a), frente a la calle del Norte.

SANDALIAS.—Gran surtido para señoras y niños, a precios económicos, Jesús Nazareno, número 26.

NOVELTY, Doctor Comenge, 5.—Lo más frívolo en sederías francesas.

FORMAS DE SOMBREROS para señoras, las acaba de recibir Honorio Arienza, San José, 38.

ABANICOS, Sombrillas, Pulseras. Gran novedad y fantasía.—Camisería «Londres», Norte, 21.

YA LLEGARON las telas para trajes de señoras, última novedad, para la temporada de verano, Honorio Arienza, San José, 38.

GRAN SURTIDO en bolsos para señoras peines de fantasía, sujetadores, guantes, velos para la cabeza, cintas de seda en última novedad, e infinidad de artículos de adorno, se han recibido en casa de Honorio Arienza, San José, 38.

FINCAS RUSTICAS

SE ARRIENDA una finca, bajo riego, en el barrio de Salamanca, de esta capital, con casa para medianero, y establo para 4 vacas. Darán razón, don Vicente Díaz-Llanos, casa Elder.

SE ARRIENDA una finca, de 7 fanegadas, con agua, en la Costa Sur de esta capital: se alquila una casa en Tacoronte, y se venden solares en el barrio de Salamanca a 10 pesetas metro. Para más detalles, calle del Durazno, Tacoronte.

SE VENDE o arrienda, una finca de regadío, con 94 hectáreas, varias casas y abundante agua, en el sur de la Gomera. Informes en esta capital, don Guillermo Cabrera, abogado.

SE VENDEN: Una finca rústica, con casas y charcas, situada en la Costa del Valle Guerra, donde dicen «Lomo de los Guanches» o «Lomo de los Muertos», que tiene agua para su riego y mide 20 fanegadas, 9 almudes y 86 y dos tercios brazas.—Otra en el pago de Tejina, donde llaman «Cuevas de Izquierdo», de 6 fanegadas de cabida.—Y otra en igual punto que la anterior, de 4 fanegadas.—Para informes, dirigirse al abogado, don Guillermo Cabrera Felipe, calle de Ruiz de Padrón, número 7.

SE VENDEN dos magníficas fincas, situadas en la costa Sur de esta isla, próximas a esta población (sobre el Lazareto); de extensión, doce y ocho fanegadas de tierra inmejorable para el cultivo de tomates, con casas para el dueño y trabajadores, salones para empaquetado de frutos, gañanías, buenos estanques y acciones de aguas.—Para informes, su dueño, en la misma, teléfono 123.

SE VENDE o permuta, por una finca urbana, otra rústica, situada en La Laguna, Avenida de San Diego, la segunda de la derecha, partiendo de la plaza de la Junta Suprema. Los que deseen adquirirla, pueden dirigir sus ofertas al dueño, en el piso alto de la calle de Anchieta, número 54, de dicha ciudad.

SE ARRIENDAN cinco suertes en La Laguna, en el sitio conocido por «Cercado de Bello», en un solo lote o por separado, propiedad de herederos de don Manuel de la Rosa. Para informes dirigirse en La Laguna a la calle de Obispo Rey Redondo (antes Carrera), número 37.

ALQUILERES

SE ALQUILAN magníficas habitaciones, propias para oficinas, en sitio muy céntrico de esta población. Informes en esta administración.

SE ALQUILA un salón propio para escritorio o depósitos. En esta imprenta informarán.

VERANEANTES: En La Laguna, para la temporada actual, se alquila una confortable casa terrera. Darán razón: calle de San Juan, 22.

SE ALQUILA en Tacoronte, una casa de reciente construcción, situada en la carretera provincial. Dará razón, Antonio Dorta.

EN ARAFO se alquilan tres casas para la temporada de verano, en el centro del pueblo. Para más informes, don Abelardo Molowny o don Luis Delgado Rodríguez, en esta capital.

SE ALQUILA para la temporada de verano, una casa en la Cuesta. Darán razón: San Francisco de Paula, número 4.

LAGUNA.—Se alquila en sitio céntrico, una magnífica cuadra, con agua, cabida para 25 caballos; puede utilizarse también como garage. Darán razón: Droguería de don Secundino Martín, en dicha ciudad.

CASAS EN VENTA

CASA GRANDE, situada en el centro de la población, se vende. A quien interese diríjase a la calle Alfonso XIII, número 16 (bajos), en esta capital.

CASA EN VENTA.—Se vende una de dos pisos, en la calle de Imeldo Serís. Para informes, Manuel Santaella, Alfonso XIII.

CASA EN VENTA.—Se vende una, de dos pisos, situada en la carretera de la Victoria, con bastante comodidad; tiene huerta y accesorias propias para garaje y almacén. Para informes: Benjamín Izquierdo, Ley & Compañía.

SE VENDEN por precio de 8.000 pesetas, al contado o a plazos, casas en el Barrio de Duggi, o se permutan por otras fincas en La Laguna. Dará razón, don Elicio Lecuona.

CASA.—Se vende la de la calle de Obreros, número 56. Para informes en la casa de al lado, número 56, duplicado.

SE VENDE una casa en la calle de la Marina, de esta capital. Informarán don Eustaquio Encinoso y el procurador Sergio Oliva Martinón.

SE VENDE la casa, Barranco Santos, número 30. Darán razón: En esta capital, Flores, 6; en Garachico, don Melchor de la Torre.

GRAN OCASION.—Se vende en sitio céntrico una casa propia para negocio, hace esquina y se entrega la llave al hacer la escritura. Informes: Alfonso XIII, número 41. (Sombrerería).

OCASION.—Se vende la casa número 13 de la calle de Nivaria, en la Cruz del Señor, frente a la finca del señor Mascareño. Dará razón, Augusto Brito Lorenzo, calle del Progreso, número 49.

DARAN RAZON de tres casas a la venta, en la calle de Las Flores, número 6.

SE VENDEN varias casas en diferentes sitios de esta población.—Dirigirse a don Angel Pérez Godiño, Alfonso XIII, 41. (Sombrerería).

CASAS EN VENTA.—Se venden las de la calle de Chamberí, números 11 y 15; Barranco, 4 y 6. Para informes, calle Costa y Grijalva número 3, de una a tres.

SE VENDE una casa con un solar. Informes, en la Plaza de la Iglesia, número 3.

EN SITIO céntrico, se vende una casa recién construída de una planta, preparada para dos, con amplios salones para establecimientos y depósitos. Otra casa también de reciente construcción en la Cuesta. Darán razón, Domínguez Alfonso (antes Noria), número 16.

VENTA DE MUEBLES

SE VENDEN muebles en la calle de Sabino Berthelot, número 31 (moderno 27). También se venden solares en Salamanca, junto a la finca de don Juan Oliver, y en la montaña del Quisisana (parte alta). Darán razón: en la calle de Sabino Berthelot, número 27. Horas: de 11 de la mañana a 1 de la tarde.

MUEBLES.—Se vende un juego de comedor y otros muebles más en buen uso. Para más detalles, en esta imprenta.

JUEGO DE SALA, se vende uno tapizado. Razón, calle Quinta número 8, (barrio del Cabo).

MUEBLES se venden, para despacho, un armario grande, mesa con casilleros, y otras varias mesas; también una cocina en perfecto estado, propia para hotel o restaurant Razón, Hotel Orotava.

OFERTAS Y DEMANDAS

SE DESEA tomar en alquiler una casa pequeña, propia para matrimonio, o habitación con servicio necesario en casa de familia formal pudiendo dirigirse al relojero don José Molinero, en la casa Clavería, Plaza de la Constitución.

CAOBA, CEDRO, DE CUBA.—Entregas inmediatas. Informa, J. Rancel, Obreros número 22.

COBRO DE CREDITOS.—Procurador, Oliva Martinón, Rambla de Pulido, 12.

HABITACIONES.—Se desean alquilar una o dos en familia formal. Razón, Peluquería de don Pedro Lasso, Cruz Verde, 17.

SE DESEA alquilar un almacén para muebles y mercancías. Informes en esta imprenta.

PROFESOR DE INGLES y traductor competente. Prepara también para exámenes de otras asignaturas del Bachillerato y carrera de Comercio. Buena preparación en 3 meses, para exámenes en Septiembre. Dirigirse a don José M. Monteverde, Obispo Rey Redondo, 46, Laguna.

SE DESEA comprar una máquina industrial, que esté en buen uso, para sastre. Razón en esta imprenta.

PIANO EN ALQUILER.—Se desea tomar uno por cuatro o cinco meses, en la ciudad de La Laguna. Para informes, en la calle Candelaria, número 23, de esta capital, teléfono número 75

AUTOMOVIL pequeño, de dos o otros asientos, en buen estado de conservación y funcionamiento, se desea comprar. Diríjanse las ofertas, con toda clase de detalles y condiciones, al apartado de Correos, número 140.

TRABAJO en mi casa y a domicilio, en adornos rústicos e imitación de madera para parques y jardines, bancos, sillas, mesas y macetas.—Para más detalles, Manuel Martín, en Macario, La Laguna.

RAFIA.—Para tomateros se acaba de recibir una buena cantidad en las clases de primera y extra. Para precios y condiciones, oficinas de Manuel Cruz, San José, 10.

SOLARES O ALMACENES, situados cerca de la plaza de Weyler, se desea comprar o arrendar. Se admiten ofertas, solamente por escrito, al apartado 23 de esta plaza.

VENTAS

SE VENDEN dos camas nuevas. Razón, San Francisco, 105.

DEPOSITO GENERAL de carbón vegetal, de cok y piedra.—Se vende por toneladas a buenos precios. También se vende el carbón de brezo, en sacas. Calle Bencomo, trasera del Teatro Leal, La Laguna.

MAGNETO BOSCH, tipo «Z. H. 6», para coches de 6 cilindros, se venden dos de poco uso, en el taller mecánico del Ramal, en la Orotava.

MAQUINA FOTOGRAFICA, 13 por 18, con buen objetivo, 5 chassis dobles, y otros accesorios, se vende en el taller mecánico del Ramal, en la Orotova.

SOLARES.—Se venden en la Costa Sur. Darán razón: Teléfono, 123.

SE VENDEN plantas en macetas, de todas clases, y helechos finos en jardineras para colgar; también hay plantas propias para jardines. Darán razón: Jesús María, 8, de 11 a 1 y de 4 a 6 (hora oficial).

BUCHONES, otras palomas y también huevos. Gallinas buenas ponedoras. Espárragos y otras plantas, se venden. San Roque, 69, darán razón.

SE VENDEN una báscula, en buen estado de conservación y varios objetos para oficina. Razón en esta imprenta.

SE VENDE una estantería y un mostrador con cristales, y una mesa de caoba redonda, con tapa de mármol, todo en módicos precios. Razón: Castro, número 13.

ARBOLES FRUTALES, se venden en la calle de Santa Isabel número 38.

PIANO DE MANUBRIO.—Se vende uno, en buen estado. Dará razón, Ramón Baudet, Parque Recreativo.

SE VENDE un carro con dos bestias mulares, o bien sólo una o las dos mulas. Para informes, Francisco Rivero, fábrica de gaseosas.

CABALLITOS PARA FIESTAS.—Se vende un aparato, con piano de manubrio. Dará razón, Ramón Baudet, Parque Recreativo.

PIANOLA ELECTRICA, marca «Houpfeld Universal», se vende una, completamente nueva, con 25 rollos de música. Dará razón, Ramón Baudet, Parque Recreativo.

SE VENDE una nevera grande marca «Astorio». Informes: Villa Benítez, Hotel.

SE VENDE una pareja de pavos reales azules. Informarán: Pérez Galdós, número 19.

MOTOCICLETA.—Se vende una marca «Zenith», de 4 caballos de fuerza, con magneto de alta tensión Bosch y cambio de velocidades, en perfecto estado de funcionamiento y con todos sus accesorios. Precio: 700 pesetas, al contado o a plazos. Para más informes: Manuel Fariña, Calvario, 18, Orotava.

ARADOS de vertedera, trillos, gradas de «Ajuria» y «Aranzabal». Máquinas segadoras y atadoras «Massey-Harris». Herramientas y accesorios para trabajos agrícolas. Incubadoras y criadoras americanas «Buckeye».—Tenerife Industrial y Agrícola, San Francisco, 10.

SE VENDE un aparato para vulcanizar sistema moderno, a precio ventajoso.—**Jacob Ahlers,** Marina número 31.

PAJA DE CEBADA.—Se vende para colchones; también se venden 20.000 kilos de cebada del país. Para más detalles, en esta capital, Puerto Escondido, número 15, y en La Laguna, Molineta de don Guillermo M. de la Rosa.

ATENCION.—Se venden dos camellos jóvenes, en buen estado para el trabajo y de resistencia probada, así como también en perfecto estado de salud. Precio económico. Para informes: Viuda e Hijos de José Batista Pérez, en Arafo.

SE VENDE media acción de agua de la Comunidad «Lomo Méndez», jurisdicción de Buenavista. Para informes, en Icod, calle de San Agustín, número 4.

CAJONES VACIOS.—Se venden en esta imprenta.

SE VENDEN en el cementerio nuevo, dos vallados de hierro, tamaño grande, pintados uno negro y otro blanco. Informarán: Serrano, número 55.

PIEDRA, se vende. Informarán en las oficinas de Alberto Noguera, San José, 25 y 27.

SE VENDE: una transmisión por correa, un ventilador grande, un ventilador pequeño, todo en perfecto estado de uso. Dirigirse a Alfonso XIII, número 16, principal.

LIBROS.—Se venden los siguientes libros: Historia de España, por Zamora (cinco tomos); Historia de las Naciones, por Kagozin (cuatro tomos); Geografía Universal, de Reclus (cinco tomos). Razón: Rafael Pérez, Librería Curbelo, La Laguna.

ATENCION.—Alambres, Cabos de pita, Cadenas, Encerados Brea, Alquitrán, Piche, Aceite linaza, Pinturas de todos los colores, Aluminio, Aceite lámpara, Compases, Faroles, Barnices y un motor de 10 caballos, se venden en la calle de Imeldo Serís, número 15.

VENTA DE AUTOMOVILES

AUTOMOVIL OVERLAND, se vende uno, con siete asientos, en perfecto estado. Darán razón en la Orotava, calle de Tomás Zerolo, 47.

CAMION EN VENTA.—En perfecto estado y a precio reducidísimo, se vende un camión inglés, de tres toneladas, y de la acreditada marca «Commer». Para informes: Siluto & Ledesma, en esta plaza.

AUTOMOVILES ROVER. La marca inglesa más popular.—Ventas al contado y a plazos. Hay modelo en plaza. Representante: Tenerife Industrial y Agrícola, San Francisco, 10. Teléfono, 638.

SE VENDE un coche «Ford», en buen estado. Darán razón, en la Fábrica de tabacos de Antonio Vilar, Puerta Canseco, 44.

AVISOS DE INTERES

HOTEL AGUERE CONTINENTAL (La Laguna.)—El propietario de este acreditado hotel, don Francisco Peraza, tiene el gusto de participar a su distinguida clientela, que mañana, jueves, con motivo de la festividad de Corpus y de las renombradas alfombras de flores naturales, se servirán almuerzos extraordinarios, a precios corrientes.

Las personas que lo deseen, deben hacer sus encargos con la mayor anticipación posible.

Relojero competente para toda clase de reparaciones, le permite a la casa «Clavería» ofrecer al público la mayor exactitud y garantía.

HOTEL VILLA BENITEZ.—Queriendo liquidar el dueño del negocio de este hotel, ofrece el mismo a las personas que deseen continuarlo, ofreciendo también en venta todos aquellos muebles y enseres que le pertenecen, con exclusión de los que corresponden al propietario. Se admiten ofertas hasta fin del corriente mes, en el propio hotel.

PUERTO CRUZ.—Se ha recibido un bonito surtido en alhajas oro ley 18 Kts., y piedras finas, a precios módicos, estando expuestas en casa de don Francisco Gómez.

Además de la magnífica colección de joyas expuestas en los escaparates de la casa «Claverie», se han recibido últimamente un precioso surtido de collares de perlas orientales y otra gran variedad de toda clase de artículos de joyería, que se exponen durante estos últimos días.

FIGURINES de todas clases, se han recibido en la librería «La Prensa», Alfonso XIII, 68, frente al Banco de España.

PLISADOS.—Se reciben encargos en San José, número 14.

LO MEJOR QUE SE FUMA.—Serán sin duda alguna, los nuevos cigarrillos «Super Elegantes», que en bonitas y polícromas cajitas, pondrá a la venta, la celebrada fábrica LA BELLEZA. Toda persona de buen gusto debe probarlos, pues es seguro que, despues, no fumará otros.

Las personas de esta capital, La Laguna y la Orotava, que se interesen por la adquisición de alguna buena joya del precioso surtido que se halla expuesto en la casa «Claverie», deben aprovechar la oportunidad en estos días, pudiendo pasar aviso a la misma, teléfono número 85, y se les visitará con la clase de artículos que deseen.

IMPORTANTE.—Lo es para usted al tener que adquirir **PAJA** para empaquetado de bananas y para piensos. Pedidos a **F. Hernández de Cedrés,** antes de comprar. Precios especiales para embarques directos, y entrega de depósito en existencia.

TENERIFE INDUSTRIAL Y AGRICOLA, San Francisco, 10 junto al Banco Hispano-Americano, teléfono 638. Motores, bombas, transformadores, ventiladores, grupos electrógenos, instalaciones radiotelefónicas, etc.

MOTORES «AVANCE», de aceites crudos; los más económicos.—Casa especialista en motores marinos; Leoncio Oramas, ingeniero, Norte, 41. Santa Cruz de Tenerife, Teléfono, 425.

AUTOMOVIL.—Desde hoy quedará inaugurado un servicio diario de pasajeros, entre esta capital y la Orotava, en un magnífico automóvil «Hudson», propiedad de don Antonio Perdomo.

El coche saldrá a las 7 de la mañana (hora oficial), de la calle de San Francisco, Orotava, y de esta capital a las 4 de la tarde.

El precio del pasaje es 10 pesetas ida y vuelta.

NUEVA PENSION, Luna, número 33.—Se admiten huéspedes, abonos al comedor y a portaviandas; precios muy reducidos. No olvidarse, Luna, 33.

3.000 PESETAS DE ENTRADA.—Academia preparatoria para ingreso como oficiales de Prisiones, bajo la dirección de abogados, funcionarios técnicos del Cuerpo.

Para informes, en las prisiones de Santa Cruz y La Laguna.

CLASES DE LABORES, preparación, ingreso y demás cursos para la Normal. Informes, Núñez de la Peña, 2, Laguna.

MOTORES eléctricos ASEA, de fabricación sueca, siempre en existencias.—Leoncio Oramas, Ingeniero.—Norte, 41. Santa Cruz de Tenerife. Teléfono, número 425.

«A TRAVES DE TENERIFE».—La segunda edición de esta admirable obra de González Díaz, se vende en la librería «La Prensa», Alfonso XIII, 68 (frente al Banco de España), Santa Cruz de Tenerife.

AVISO IMPORTANTE.—Los fabricantes de la leche «Hollanda» ruegan a sus agentes en estas islas, los señores Ley y Compañía, que pongan en conocimiento del público en general, que hay a la venta algunas marcas de leche que contienen un tanto por 100 normal de manteca; pero que una parte de la manteca de vaca ha sido substituída por manteca de coco, garantizando que su leche «Hollanda» no contiene ninguna otra manteca extraña, sino manteca pura de vaca.

LAS ACREDITADAS lámparas marca A. E. G. Egmar, tanto en monowaticas como en Nitra así, como otras marcas menos acreditadas de precio económico, las encontrará casa Honorio Arienza, San José, 38.

URALITA.—Pizarra artificial exclusivamente de amianto y cemento para techar, y grandes planchas para tabiques y revestimientos de cielo rasos, etc. Incombustible, ligero, eterno, económico, no da calor y sustituye ventajosamente a la teja.—Concesionario, Rafael Martín F. de la Torre, Las Palmas.—Encargado en Tenerife, Manuel Rodríguez, Castillo 40.

PARA DESAYUNOS Y MERIENDAS, prueben las verdaderas ensaimadas mayorquinas y suizas que vende la Panadería de Alvarez, Santo Domingo, número 20.

SENSACIONAL PARA EL PUBLICO.—Se realizan a precios increíbles las grandes existencias recibidas en calzados de todas clases hasta de foot-ball. No comprar sin antes visitar «El Barato», calle de San José, número 28.

FABRICA DE TABACOS, VICTORIA, Plaza de la Paz.—En la clínico que tiene instalada esta Fábrica se recetará gratis a los pobres, los lunes, miércoles y viernes, de nueve a diez de la mañana.

EL AGUILA.—Confitería, Repostería y Café. Especialidad en bombones, confituras licores de las marcas más acreditadas.—Valentín Sans, número 10.

MANUEL DEL CASTILLO, Agente de Aduana, ofrece sus servicios al comercio en general, en la seguridad de que dada su manera de trabajar y por la prontitud con que se hacen los despachos, se evitan gastos en el muelle.—Rambla del General Gutiérrez, número 5, frente a la Aduana, en la misma sociedad de los obreros, entrando a la derecha.

HERRAMIENTAS para mecánicos y carpinteros, de Sheffield, Steel.—Palas, picos, azadas, etc.—Tenerife Indusetrial y Agrícola, San Francisco, número 10.

INSTALACIONES SANITARIAS, máquinas para lavar y planchar, CARBONELL y Compañía. Extintores de incendios, material de la casa general Fire Appliances.—Tenrife Industrial y Agrícola, San Francisco, 10.

REPISAS de madera con lunas biseladas, figuras y otros artículos propios para regalos, se han recibido en casa de Honorio Arienza, San José, 38.

BUJIAS «K. L. G.» y Champion-Faros, linternas, limpia parabrisas, bocinas, etc. etc.—Tenerife Industrial y Agrícola, San Francisco, 10.

TALLERES Y PROFESIONES

EN EL TALLER MERCEDES se ha instalado una prensa hidráulica, movida por motor, colocando los bandajes macizos rapidamente, a un precio muy económico.—Para más informes dirigirse al Taller Mercedes, Camino Salamanca.

TALLER DE CARPINTERIA y ebanistería de Agustín Darias.—Este taller, montado con toda clase de maquinarias, se ofrece al público para toda clase de trabajos del ramo, garantizando la entrega con prontitud y economías. Para más detalles dirigirse a la calle del Clavel, número 11.

MODISTA DE SEÑORAS.—El antiguo y acreditado taller de doña Alejandrina Camacho's, que estuvo situado en la calle de Jesús Nazareno 19, moderno, ha reanudado sus trabajos en la Rambla de Pulido, número 15, (próximo al Parque de Artillería). Se confeccionan trajes a medida, con elegancia y prontitud. En el mismo se necesitan operarias.

ACADEMIA DE MECANOGRAFIA, dirigida por la profesora, señorita Emma F. Trujillo. En esta capital, calle de Santa Rosalía, número 19, y en La Laguna, Tabares de Cala, número 33.—Clases a domicilio. Se hacen trabajos de mecanografía.

VERANEANTES.—En el «Café Madrid» se sirven almuerzos muy buenos, a precios económicos, Valentín Sanz, 16.

ANUNCIOS VARIOS

NOVELTY, San Francisco, 5.—Agua «Saltes», para el cabello. Progresiva e instantánea.

CASA ALEXANDRE.—Más, muchos más artículos de exquisito gusto se han recibido en estos días. Especialmente para regalos de bodas tenemos una gran variedad de objetos de la más alta novedad. Véanse nuestros escaparates y se comprobará cuanto exponemos en estos anuncios. CASA ALEXANDRE, Plaza de la Constitución.

LA ACREDITADA CAMISERIA «NEW ENGLAND» tiene el gusto de participar a su distinguida clientela, que durante todo el mes de Mayo se harán grandes rebajas en todos los artículos, excepto los de plata Meneses, por reformas del local.

A LOS CONSUMIDORES DE CARBON DE COK INGLES.—Siempre grandes existencias al por mayor del verdadero carbón inglés, en los conocidos depósitos frente a la Eléctrica, calle Carnicería, número 8. Gran rebaja de precios. Envase gratis.

SACOS VACIOS, nuevos y usados. Grandes existencias en el almacén de Maximiliano Díaz Navarro Bethencourt Alfonso, número 20.

LA RADIOTELEFONIA al alcance de todos por medio de los aparatos marca «Radiola», la mejor del mundo. Por poco dinero se pueden oir los conciertos de Madrid, Inglaterra, París, etc.—Precios y detalles, Serrano, 58.

PIDA SIEMPRE amontillado fino CINTA BLANCA.—M. A. de Lassaletta Jérez.

ATENCION.—Nadie vende alpargatas mejores y más económicas que Cayetano Martínez. La numerosa clientela que ha conseguido en el poco tiempo que ejerce esta industria lo está demostrando diariamente. El que visita esta casa siempre compra. Tiene un surtido completo de las mejores alpargatas que se fabrican en España, y además de esto, la renombrada cerco-suela marca «Foca», que es casi irrompible. Visitadlo y quedaréis convencidos. Puerta Canseco, número 31 (antes Consolación).

PEDID «RON BACARDI» De Bacardi & Co., Santiago de Cuba.—De venta en los mejores establecimientos de comestibles.

MOLINO HORIZONTAL DE 90 CENTIMETROS.—Se acaba de recibir uno de excelente marca. Puede verse en los almacenes de Manuel Vandewalle, Alfonso XIII 87. Santa Cruz de Tenerife.

EMPRESA DE COCHES.—Servicio de día. Se prestan servicios de noche avisando con anticipación. Precios especiales para bodas bautizos y viajes al interior. Teléfono: parada número 11; Cochera, número 509.

LA ACTUALIDAD FUTBOLISTICA.—En estos momentos, cuando se habla de vencidos y vencedores, cuando equipos forasteros vienen a luchar con nuestros equipos isleños, hacían falta futbolistas de primera línea que pudieran luchar y vencer a propios y extraños. Y los cigarrillos FUTBOLISTAS se presentarán próximamente dispuestos a vencer en lucha leal, porque son los mejores. Una cajilla de FUTBOLISTAS, con el retrato de Baudet, convencerá a los aficionados de que son los mejores, los insuperables.

COMERCIAL. La Compañía Comercial Ibérica ha aumentado sus negocios encargándose de la venta en España de los productos de la Unión Española de Fábricas de Abonos, y aumentando su capital social, de dos a tres millones de pesetas.

AVISO IMPORTANTE.—La Compañía Trasmediterránea, hace saber a los señores embarcadores de esta isla, que viéndose en la necetsidad absoluta de evitar los contínuos retrasos en los vapores correos de los días 11 y 26 de cada mes, la carga para dichos vapores deberá entregarse en los muelles, el día antes de la salida del vapor, y solo como caso excepcional, cuya repetición se debe evitar, se admitirá hasta las diez de la mañana del día de la salida, después de cuya hora será inútil presentar carga alguna.

COMERCIALES

LUZ Y COCINA, para casas de campo aisladas. No es carburo ni electricidad. La gasolina se transforma en luz y calor sin producir fuerza motriz.

Aparatos completos sin instalación, desde 800 pesetas.

Representante exclusivo: **Federico Blasendorff,** Orotava, Ramal.

PILAS COLUMBIAS.—Lo mejor para radiotelefonía, teléfonos, timbres, etc. Gran existencia en el taller mecánico de Miguel Moreno, Imeldo Serís, 98.

PEDID el cigarrillo «Competidora». Es el mejor y el que más éxito obtendrá en toda la provincia.—Fábrica LA LUCHA.

MOTORES eléctricos de 4 a 6 voltios para estudiantes, duchador de aire caliente y frío, aparato de masage vibratorio y otras curiosidades eléctricas, las encontrará casa Honorio Arienza, San José, 38.

ARTICULOS VARIOS

APARATOS REPETIDORES PARA GRAMOFONOS.—Estos aparatos hacen repetir automáticamente un disco, cuantas veces se desee. Aplicable a todo gramófono. Gran novedad. Exclusiva de venta: **Vicente Ramos Carrillo,** Viera y Clavijo, 39.

TELEFONOS de pared y sobre mesa así como material para los mismos y para sonerías, cuenta siempre con existencia la casa Honorio Arienza San José, 38.

VELAS marca HERRADURA.—Todo comprador debe siempre preguntar precio de esta marca, que es más barata que ninguna otra, siendo su calidad mejor que todas. Para informes, su representante: Maximiliano Díaz Navarro, Bethencourt Alfonso, número 20. Santa Cruz de Tenerife.

TENERIFE INDUSTRIAL Y AGRICOLA. San Francisco, 10 (junto al Banco Hispano-Americano). Teléfono, 638.—Aparatos para alumbrado, bombillas, cables hilos, timnes, etc.—Instalaciones y arreglos a domicilio de luz,, timbres, etc.

CORREAS PARA TRANSMISION.—Gran existencia en plaza de todos anchos. Clase superior, estirada mecanicamente. Precio sin competencia. Véalas y se convencerá. Dirigirse a Rafael Martín F. de la Torre, Consolación, 53. Tenerife.

DOCTOR CASTELO.—Análisis médicos. Todos los días, de 4 a 7. José Murphy, 2, (Casa Calzadilla, esquina a Castillo.)

PERDIDAS

SE GRATIFICARA bien a la persona que de razón de un perro perdiguero que se ha extraviado, blanco, con manchas canelas, de rabo cortado y que responde por el nombre de «Dub».

PERDIDA de un carnet y los documentos de un camión. La persona que los entregue en esta imprenta, será gratificada.

CONSULTAS MEDICAS

CONSULTA ESPECIAL DE ENFERMEDADES DE LOS OJOS. Tratamiento de las distintas enfermedades del aparato de la vista. Graduación de la vista por los métodos más perfectos.—Cirugía ocular martes, jueves y sábados, de 4 a 6, en la CLINICA COSTA, Viera y Clavijo.

ROYAL

MAQUINAS DE ESCRIBIR

Estas máquinas están consideradas entre las mejores por su calidad, precio, etc. Nuevo modelo silencioso acaba de llegar, junto con modelos de tipo corriente.

FELIPE P. RAVINA, Alfonso XIII, 16, (entresuelo).

ROCHET SCHNEIDER

Acreditada marca francesa de automóviles de construcción irreprochable; coches de turismo muy sólidos y elegantes, reconocidos por su excelente calidad.

Para informes, dirigirse a **Juan Yanes Perdomo,** Alfonso XIII, 3. Teléfono, 110.

Sociedad cooperativa cívico-militar

de Santa Cruz de Tenerife

En cumplimiento del párrafo segundo del artículo 50 del reglamento de la misma, se pone en conocimiento de los señores socios que las cuentas correspondientes al año próximo pasado, una vez ultimadas, se hallan a disposición de los mismos para su examen, en el local social, Nicolás Estévanez, número 5, de 3 a 7 de la tarde.

OPTICA MEDICA

Graduación gratis de la vista por el optométrico Lorenzo Villalba, San José, 17.

Gran existencia en cristales oftálmicos y bifocales, la más alta elegancia en monturas.

Esta casa, dedicada exclusivamenet a los trabajos de óptica, da toda clase de garantías a sus clientes.

No compre usted en otra casa sin antes visitar este gabinete de óptica. Precios sin competencia.

No olvidarse, San José, 17

LA CORONA

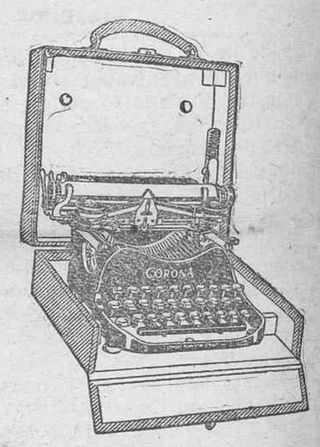

La máquina de escribir ideal

de escritura visible. El nuevo modelo, X C tiene **noventa caracteres** y tecla loca. Es una máquina perfecta para oficina o uso personal, sin sacrificar nada de su portabilidad, costando la mitad que las máquinas grandes.

Todas las ventajas y comodidades de las mejores máquinas dentro de tres kilos de peso.

Para informes y demás detalles: **F. DE MASY & Co.,** S. en C., Alfonso XIII, 8.

Lo mejor que se fuma

BRISAS, de Morales Clavijo	0'20
PENSAMIENTO	0'10
ARGELINOS	0'25

FUERTE

El «Cigarrillo 23», hebra limpia, fina calidad Ptas. 0'25

Iniciada en fecha histórica.

PRUEBE USTED

Depósito: Imeldo Serís, número 121

Teléfono, número 25

Cajas registradoras "Anker"

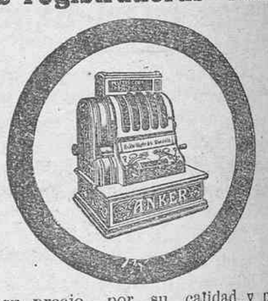

Por su precio, por su calidad y por su bonita presentación, compiten ventajosamente con las mejores marcas.

Representante, **S. G. SANABRIA,** Viera y Clavijo, 11.

Doctor Manuel Hurtado Martínez

Médico Cirujano, de la Facultades de Madrid y Habana; Médico Forense y de las Prisiones Preventivas de este Juzgado de Instrucción.

Consultas todos los días, de 9 a 12 y de 4 a 6. Medicina en general y especialidad en partos.—Alvarez de Lugo, núm. 10, hotel letra B.

Colegio "La Inmaculada de la Medalla Milagrosa"

Dirigido por la señorita Juana A. Flores, Maestra Superior y Profesora Ayudante de la Escuela Normal de La Laguna.

Esta institución, establecida para la enseñanza de toda clase de labores propias de la mujer, comprende asimismo los très cursus del Magisterio, preparación para esta carrera e Instituto, clases elementales y superiores de adornos y pinturas, y, por último clases de párvulos.

Para más informes pídanse reglamentos. Calle Porlier, número 21. Santa Cruz de Tenerife.

Ministerio de Cultura 2010

INFORMACION TELEGRAFICA

Sigue la vista del proceso Berenguer-Navarro.--Los periódicos alemanes descontentos del discurso de Herriot.--La crisis italiana. El rey no acepta la dimisión de Mussolini.

MADRID

El proceso contra Berenguer y Navarro. Sexta sesión

Madrid, 19.16. (Recibidos después de publicada la edición de ayer).—Ayer tarde continuó la vista del Consejo de guerra contra los generales Berenguer y Navarro.

Contrastando con la indiferencia mostrada por el público en los días anteriores, la tribuna aparecía totalmente llena.

La declaración de Navarro

El relator, señor Ruiz de la Fuente, continúa la lectura del rollo, leyendo la declaración del general Navarro.

Comienza éste diciendo que estuvo en Annual, cuando se dispuso la ocupación de Igueriben, conferenciando con el general Silvestre, quien le informó de sus proyectos.

Enumera los combates que hubo de sostener la guarnición de Abarán para abastecer la posición, debido a las dificultades de los convoyes y a que faltaban tropas para socorrerla.

Refiere que, hallándose en Melilla, se enteró de lo ocurrido al general Silvestre, trasladándose entonces a Monte Arruit, para recoger las tropas dispersas.

En vista del estado de desmoralización en que encontró a las fuerzas indígenas, ordenó que fueran desarmadas.

Refiere que al marchar a Annual encontró la carretera cortada, y detalla las órdenes que transmitió a las posiciones, para proceder a la concentración y organizar la resistencia.

Describe la retirada desde Batel a Monte Arruit, y refiere los pormenores del asedio y la rendición, añadiendo que, cuando se percató de la traición, quiso volver a la Alcazaba, propósito que evitaron los que le acompañaban, sujetándole fuertemente.

Relata después el cautiverio, durante el cual protestó del asesinato de varios oficiales, contestándole Abd el-Krim que había autorizado el asesinato del comandante Villar, como represalia por haber avanzado las tropas españolas en Dar-Drius.

Termina su declaración, afirmando que la conducta de las tropas, durante el cautiverio, fué intachable.

Sigue la lectura de las declaraciones de otros varios cautivos, y se suspende la vista.

Los servicios de Sanidad en los trenes

Se ha publicado un decreto reglamentando los servicios sanitarios en los trenes.

Se ordena que las empresas dispongan de un vagón de ambulancia para el transporte de los enfermos contagiosos, y de vagones especiales para la conducción de cadáveres.

Los trenes llevarán, además, un botiquín y un servicio de desinfección.

Marruecos

Una agresión

Melilla. (Oficial).—En la zona occidental, al retirarse ayer tarde las fuerzas que prestaban servicio de protección en la carretera de Teffer, fueron agredidas, desde el monte, por el enemigo, resultando un soldado muerto y otro herido, ambos del batallón de Cataluña.

Nuestras fuerzas repelieron la agresión, y detuvieron a seis indígenas sospechosos.

El cadáver y el soldado herido fueron trasladados al campamento.

Italia y el estatuto de Tánger

Tánger.—El periódico "The Times" asegura que Italia se niega a aceptar el convenio sobre Tánger, firmado recientemente por España, Inglaterra y Francia.

El Gobierno italiano, según un telegrama de París, no ha contestado aún a la nota que le entregaron los embajadores de Francia, España e Inglaterra, y en la que se le pedía su adhesión al nuevo Estatuto de Tánger.

Provincias

Homenaje a la memoria de Barrés

Toledo. Se ha celebrado el homenaje a la memoria del novelista francés, Mauricio Barrés, asistiendo al acto el embajador de Francia, M. Bazin, en representación de la Academia francesa, los hijos del finado, las autoridades locales y numerosas personalidades.

Al descubrirse la lápida que da el nombre de Barrés a una calle de la ciudad, se pronunciaron varios discursos.

Los asistentes han sido objeto de diversos obsequios por parte del Ayuntamiento.

Las multas del gobernador de Barcelona

Barcelona.—El señor Bertrand y Musitu ha interpuesto recurso contra la multa de 500 pesetas, que le fué impuesta por el gobernador, como firmante de la propuesta del Colegio de Abogados.

El gobernador, al ocuparse de este asunto, ha manifestado que de nada valdrá el recurso interpuesto por el señor Bertrand y Musitu, pues todos los abogados multados han de hacer efectivas las multas.

Preparando el recibimiento al señor Primo de Rivera

Cádiz.—Bajo la presidencia del gobernador civil, se ha celebrado una reunión de autoridades, en la que se acordaron los actos que se han de celebrar con motivo de la estancia en esta ciudad del general Primo de Rivera.

En la plaza de Isabel II le recibirán las autoridades, comisiones de fuerzas vivas, los niños de las escuelas y los somatenistas.

Seguidamente se celebrará una misa de campaña, en la que se bendecirá la bandera del Somatén, trasladándose desde allí la comitiva al Ayuntamiento, donde se celebrará una recepción.

Por la tarde darán un vino de honor en el Casino y un banquete popular al presidente del Directorio.

Todas las fuerzas de la guarnición desfilarán ante el general Primo de Rivera.

Protesta de los pescadores gallegos

Ferrol.—Los pescadores de las rías de Galicia organizan una enérgica manifestación de protesta contra ciertos pescadores franceses que, burlando la vigilancia de los cañoneros, vienen dedicándose a la pesca de la langosta en aguas jurisdiccionales españolas.

Extranjero

Estadística comunista

Riga.—La Internacional Comunista publica una estadística oficial, evaluando en 180.000 el número de comunistas húngaros, italianos, etc., que reciben subsidios de Moscou, y declarando que es un verdadero problema el armar a toda esa masa de hombres.

Suicidio desmentido

París.—No se ha recibido aquí, ni en Londres tampoco, noticia fidedigna alguna de haberse suicidado el comisario soviético Litvinof.

La noticia, al contrario, ha sido desmentida categóricamente.

Asalto y robo de alhajas

Nueva York.—Un grupo de bandidos ha asaltado un camión de Aduanas, llevándose 29 paquetes de alhajas, valoradas en 125.000 dólares.

El nuevo Gobierno japonés

Tokío.—El nuevo Gobierno ha quedado constituído en la siguiente forma:

Presidencia del Consejo, Kato.
Negocios Extranjeros, Sidehara.
Hacienda, Hamaghushi.
Guerra, general Ugaki.
Marina, almirante Takarabo.

La inmigración en los Estados Unidos

Wáshington.—Antes de terminar sus sesiones el Parlamento americano, ha dejado en suspenso ciertas cláusulas de la ley de Inmigración, que permite la entrada en los Estados Unidos de 13 mil inmigrantes más.

La Sociedad de Naciones

Ginebra.—El Consejo de la Sociedad de Naciones, reunido bajo la presidencia del señor Benés, ha examinado una nota británica, relativa al control de armas en Hungría, Bulgaria y Austria.

Se ha suprimido de la orden del día el asunto de las dificultades referentes al problema de Dantzig, toda vez que existe un acuerdo directo entre Polonia y Lituania.

Ha aplazado hasta la reunión de Agosto el examen de una nota alemana, relativa a la retirada de las tropas francesas del Sarre.

El Consejo se ha ocupado, por último, de la continuación de los socorros en víveres a Albania.

Propaganda para el restablecimiento de la monarquía en Rusia

Berlín.—Los monárquicos rusos han celebrado una importante reunión en esta ciudad, aclamando entusiásticamente al Gran Duque Nicolás, como jefe del movimiento encaminado a restablecer la Monarquía en Rusia.

La revolución en Albania

Londres.—Telegrafían de Belgrado que en Albania se ha constituído un Gobierno provisional, bajo la presidencia de Fanali.

Por noticias llegadas de Roma, se sabe que los rebeldes han triunfado en toda Albania, después de derrotar los últimos restos de las tropas gubernamentales.

El centenario de Camoens

París.—En la Sorbona se ha celebrado una solemne sesión conmemorativa del centenario de Camoens, pronunciando Barthou un elocuente discurso.

También se han celebrado actos análogos organizados por el comité franco-portugués.

El asesinato de Matteotti

Roma.—La esposa del diputado socialista Matteotti, ha expresado sus deseos de mostrarse parte en el proceso que se instruye, con motivo del asesinato de su marido.

—El señor Orlando asumirá la acusación pública contra los asesinos del diputado socialista.

—La policía detuvo ayer al director del "Corrieri Italiano", sobre quien recaen sospechas de estar complicado en el crimen.

Donativo de los Cuákeros americanos

Berlín.—El presidente Ebert, al recibir ayer a una comisión de Cuákeros norteamericanos, que ha venido a traer un importante socorro de aquella nación, agradeció el donativo en nombre del pueblo alemán, haciendo constar que en los últimos cuatro años y medio, los Estados Unidos han facilitado a Alemania 58 mil toneladas de víveres, por valor de 12 millones y medio de dólares.

Añadió el señor Ebert, que actualmente se distribuyen gratuítamente un millón cien mil comidas diarias.

El marco en Londres

Berlín.—El día 18 se cotizaron los marcos en la Bolsa de Londres, a 18'75 billones.

De madrugada

Prosigue la vista del proceso contra Berenguer y Navarro Séptima sesión

Madrid, 19.23.—Esta mañana continuó la vista del proceso instruído contra los generales Berenguer y Navarro.

La sala del Consejo estaba desanimadísima, viéndose en la tribuna pública escasas personas.

El relator lée las declaraciones prestadas por varios oficiales.

El comandante don Ramón Berenguer detalla la forma como se efectuó la retirada, con arreglo a las disposiciones dictadas por el general Navarro y el teniente coronel Primo de Rivera.

Refiere que los jefes que iban llegando, suministraban nuevos informes sobre las enormes pérdidas sufridas, y relataban la penosísima marcha de nuestras tropas.

El capitán don Sigfredo Sanz y otros oficiales, corroboran, en sus declaraciones, el hecho de que en las posiciones se carecía de material sanitario.

Dicen que las granadas enemigas nos producían innumerables bajas, y refieren que una de aquéllas hirió al general Navarro, y otra al teniente coronel Primo de Rivera, destrozándole un brazo.

Afirman que las tropas estaban sumamente desalentadas por carecer de noticias acerca del envío de los refuerzos pedidos.

Describen la capitulación de Monte-Arruit y las condiciones que impuso el general Navarro para rendir la posición, siendo éste hecho prisionero por los moros, que atacaron con descargas cerradas.

En la declaración prestada por el coronel Araujo, éste refiere que exigió a los treinta oficiales que mandaba que le dieran por escrito su contestación de si debían o no capitular, contestando afirmativamente 25 oficiales.

Pocos momentos después, añade, los moros asaltaron y ocuparon el parapeto, y, por consiguiente la posición.

Se leen las declaraciones de varios jefes y oficiales que refieren la pérdida del aeródromo de Nador.

Las declaraciones de los capitanes Saez y Aguirre, coinciden también en la afirmación de que las tropas estaban muy desmoralizadas, debido a los constantes sufrimientos que hubieron de padecer.

El capitán Aguirre dice, además, que el general Navarro, al entrar en Monte-Arruit, iba todo ensangrentado.

Refiere que las epidemias habían invadido el campamento, y que el cañón moro disparaba incesantemente sobre la posición, que era además atacada por los moros con granadas de mano.

Se leen otras declaraciones en las que se dice que el moro Burrahaí, huyó de nuestro lado, traicionándonos.

A la una de la tarde la presidencia suspende la vista.

Luca de Tena y el administrador de "La Papelera".

La Audiencia ha condenado a tres años y medio de destierro, y al pago de las costas, al administrador de "La Papelera Española", señor Sarazola, por injurias al propietario de "A B C", señor Luca de Tena.

Este ha presentado un escrito perdonando al procesado y renunciando al reintegro de los gastos.

La aprobación de los presupuestos

El Directorio se propone ultimar mañana la aprobación de los presupuestos, invirtiendo la semana próxima en el acoplamiento de los mismos.

Acuerdo del Ayuntamiento de París

Se ha recibido una notificación del Ayuntamiento de París, comunicando que aquella Corporación ha acordado dar el nombre de "Ciudad de Toledo" a una de las calles de la capital francesa.

El parte de Marruecos

El parte oficial recibido esta noche de Melilla, señala absoluta tranquilidad en toda la zona.

Banquete a Burguete

Comunican de Pamplona que el general Burguete ha sido obsequiado con un banquete por los ex-oficiales procedentes de la Academia General.

En libertad

Ha sido puesto en libertad, Adolfo Delius, que fué detenido con motivo del asalto al expreso de Andalucía.

Nuevas noticias del Extranjero

La reorganización de los ferrocarriles alemanes

Berlín.—Anteayer comenzaron las negociaciones entre los delegados alemanes y extranjeros, para la reorganización de los ferrocarriles, con arreglo al informe de Dawes.

Paralización de industrias

Berlín.—Las empresas mineras de la cuenca sur de Bochun, han decidido paralizar sus industrias, en vista de la imposibilidad de poder pagar los jornales actuales.

La prensa alemana y la declaración ministerial francesa

Berlín.—Los periódicos alemanes, comentando el cambio de Gobierno francés, no ocultan la decepción que les ha producido la declaración ministerial del señor Herriot, que señala nuevas condiciones para la retirada de las tropas de ocupación.

Recuerdan también que en la annistía prometida para los prisioneros alemanes, no están incluídos los presos por delitos cometidos contra la seguridad de las tropas de ocupación.

El rey no acepta la dimisión de Mussolini

Roma.—El rey Víctor Manuel no ha aceptado la dimisión que le presentó el jefe del Gobierno, señor Mussolini.

Una detención

Roma.—La policía ha detenido al conocido editor señor Filipelli, que había sido acusado como cómplice del asesinato de Matteotti.

El señor Filipelli fué detenido hallándose a bordo de una falúa, en el golfo de Génova.

Concentración fascista

Roma.—Está siendo objeto de los más diversos comentarios la presencia en esta capital de todos los fascistas italianos.

Esta concentración ha producido enorme inquietud en la opinión pública.

El Gobierno ha redactado un documento tranquilizador, declarando que los fascistas se han concentrado únicamente con el fin de dar guardia de honor al príncipe de Abisinia.

Una vez que el príncipe se haya marchado, los fascistas regresarán a sus ciudades.

Más del asesinato de Matteotti

Roma.—Continúan las manifestaciones de protesta, contra los autores del asesinato de Matteotti.

El editor Filipelli, ha prestado declaración, confesando que prestó el automóvil a los asesinos del diputado socialista.

Caillaux será amnistiado

París.—El Gobierno ha anunciado la publicación de un decreto de amnistía, que alcanzará a Caillaux y a otros políticos, castigados por sentencia del Alto Tribunal.

Detención de un fascista

Roma.—La policía ha detenido a Geovanni Marinello, por considerarle complicado en el asesinato de Matteotti.

Dicho individuo había pertenecido al Directorio fascista.

La situación de Mussolini

Roma.—Aunque la autoridad del señor Mussolini, ha quedado bastante quebrantada con motivo de los recientes acontecimientos, el jefe del Gobierno continúa dominando la situación política.

Refriega entre fascistas y socialistas

Roma. Comunican de Voguera que con motivo de las manifestaciones organizadas por los socialistas, se produjo una refriega entre éstos y los fascistas, resultando un muerto y un herido.

Convocatorias

COMUNIDAD DE EXPLOTACION DE AGUAS «SAN MORONDON»

Se convoca a los accionistas de esta Comunidad, para celebrar Junta general extraordinaria, el día 22 del corriente mes, a las catorce (hora oficial), en el local escuela de niños de este pueblo, con objeto de tratar de los asuntos siguientes:

1. Nombramiento de nueva Junta directiva, por renuncia de la anterior.
2. Lectura del proyecto técnico para la canalización de las aguas.
3. Dirección que se le ha de dar a los ramales de la galería.

San Juan de la Rambla, 17 de Junio de 1924.—El Presidente, **Jeremías Estevez y Bautista.**

COMUNIDAD «LA LONGUERA»

Por la presente se cita a los señores que forman esta Comunidad, con objeto de celebrar Junta general, el domingo, día 22 del corriente, a la hora de las 15 (tres de la tarde), en el ex-convento de monjas de esta localidad, con el fin de tratar de los particulares que a continuación se expresan, y en su caso, tomar los acuerdos que sean conducentes.

1. Explicar las razones a que obedecen la circular que con fecha de hoy se reparte entre los señores cooparticipes de esta Comunidad, y la cuota extraordinaria puesta al cobro.
2. Dar cuenta del acuerdo tomado por el Consejo de Administración, relacionado con aquellas.

Las explicaciones serán dadas por el abogado de la Comunidad, don Luis Rodríguez Figueroa, que asistirá a la sesión con los fines indicados.

Dado el interés que tiene esta reunión, es de esperar y se suplica la puntual asistencia.

Puerto de la Cruz, 12 de Junio de 1924.—El Secretario, **Agustín Martín y Armas.**—El Presidente, **B. Padrón y García.**

Laboratorio de análisis clínicos del Doctor Luis Feria Sáez

(Especializado en los principales Laboratorios de Berlín Alemania)

DIAGNOSTICO DE LA SIFILIS.—Diagnóstico diferencial del agente causal de la Sífilis (Treponema pálido) en la lesión inicial (chancro duro). Reacción de Wassermann, Sach-Georgi y Meinicke, para el diagnóstico de esta enfermedad en la sangre. Las mismas reacciones y la de Lange o del oro coloidal, para el diagnóstico de Sífilis nerviosas, en el líquido cefalo-raquídeo.

DIAGNOSTICO DE LA TUBERCULOSIS.—Examen de los esputos por métodos modernos. Reacción de Besredka, para el diagnóstico de la Tuberculosis incipiente y Tuberculosis cerrada.

ANALISIS QUIMICO EN SANGRE.—Determinación cuantitativa de Urea, Cloruros, Acido úrico, Glucosa, Indicán, Colesterina, Creatinina, etc., etc., para el diagnóstico de enfermedades renales y hepáticas.

ANALISIS MICROSCOPICO DE LA SANGRE.—Recuento de glóbulos rojos y blancos. Esquema de Arneth para el pronóstico post-operatorio. Determinación de la tasa de hemoglobina.

ANALISIS BACTERIOLOGICO. — Diferenciación de las distintas infecciones intestinales, por medio de cultivos especiales. Reacciones de aglutinación para el diagnóstico de dichas infecciones, por medio del aglutinoscopio de Kuhn-Voigt. **HEMO-CULTIVOS.**

Preparación de **AUTOVACUNAS** por métodos perfectos e inofensivos. Examen anatómo-patológicos de toda clase de **TUMORES, RASPADOS UTERINOS** y demás **BIOPSIAS** Análisis de **ORINA, SALIVA, JUGO GASTRICO Y DUODENAL, HECES FECALES** etc., etc.

Inoculaciones en animalitos de experimentación.

IMELDO SERIS NUM. 61.—APARTADO, NUM. 101.—TELEFONO, NUM. 167.

ACEITE DIESEL

Se vende al precio de PESETAS 190 LA TONELADA, tomada del depósito en Las Palmas, siendo los gastos de llevarlos a envases de cuenta del comprador.

Para informes: HAMILTON Y CIA.--Eduardo Cobián, 15.

Armando Castro
SASTRE
Alfonso XIII

Ministerio de Cultura 2010

BLACK & WHITE

SCOTCH WHISKY

AGENTE DEPOSITARIO, JOHN W. GOLDING, Alfonso XIII, 53
SANTA CRUZ DE TENERIFE

REPRESENTANTE: MANUEL GONZALEZ Y GONZALEZ.

THE SPIRIT OF QUALITY

DEWARS "WHITE LABEL"

AGENTE: Edmundo Caulfield

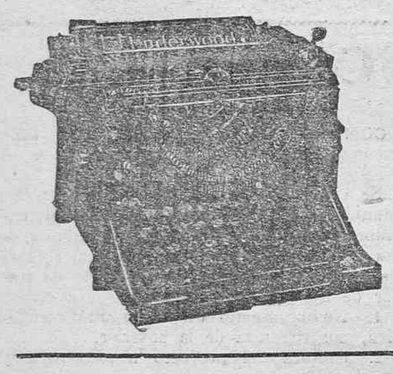

"UNDERWOOD"

Campeón de las máquinas de escribir

Américo L. Méndez
Alfonso XIII, núm. 51

JAQUECA

Los dolores de cabeza y de muelas, así como los molestias que se presentan en períodos regulares, desaparecen rápidamente con las legítimas

Tabletas „Bayer" de Aspirina

en embalaje original (tubos de cristal) con la Cruz Bayer.
De fama mundial, recomendadas por los médicos.

Rechácese todo embalaje sin la faja encarnada: Fabricación especial para España.

Mutaginas Luque

SON LA MEJOR GARANTIA PARA LOS COSECHEROS DE VINOS Y BODEGUEROS

Para la sustitución del yeso en la vendimia.
Para obtener vinos dulces.
Para la mejoración y crianza de los vinos blancos.
Para conservar los vinos blancos y tintos.
Para vinos picados.
NEUTRALIZADOR, para quitar la acidez a los vinos picados.
Clarificante RADIUM.
CARAMELO para vinos blancos y tintos, para licores, jarabes y vermouth.
AMIDOFOL, para limpiar y desinfectar los envases.
Representante: **Emilio Miranda**, calle del Doctor Allart, 6 (antes Sol). Santa Cruz de Tenerife

JOSE FARINA

MEDICO

Tratamiento moderno de la Diabetes por medio de la INSULINA

Taller Electromecánico

DE MIGUEL MORENO

Imeldo Serís, 96

Se hace toda clase de reparaciones en aparatos mecánicos y eléctricos, como máquina de escribir, de coser, gramófonos y toda case de aparatos, por complicados que sean. Gran surtido en cuerdas y diafragmas para gramófonos y accesorios para los mismos.

También fabricamos, en todos tamaños, gasómetros para luz de carburo, cocinas para gas y llaves portagomas.

Imeldo Serís, 96

Trasera del Banco de España

Arturo Corrales Vidal

PRACTICANTE

Ofrece sus servicios en la calle de Fomento, número 13.—Servicio permanente.

La Funeraria

Imeldo Serís, 102
Teléfono, número 67

Esta antigua y acreditada casa tiene el gusto de ofrecer al público un servicio completo de carrozas blancas, desde la más lujosa hasta la más modesta. Como siempre esta casa continúa sirviendo en todo lo relacionado con la misma, bastando un sólo aviso por teléfono.

Fábrica de gas

Precios para cok y alquitrán

Cok, quintal 46 kilógramos, en fábrica, pesetas 5'50.
Cok, quintal 46 kilógramos, servido a domicilio, pesetas 6'00.
Cok, tonelada 1.000 kilógramos, en fábrica, pesetas 110'00.
El cok que ofrecemos al público es de primera calidad, fabricado de la mejor hulla inglesa y americana y es el mejor sustituto para el carbón vejetal y mineral empleado en cocinas, hornos de planchar y antracita para motores de gas pobre. Propio para fundiciones.
REPARTIDORES.—En Santa Cruz, Pedro Martín Dorta, Plaza Weyler.
Alquitrán kilo suelto, pesetas 0'50.
Alquitrán, tonelada 1.000 kilógramos, pesetas 100.
El alquitrán es el mejor sustituto de pintura para embarcaciones, aislante, para maderas o hierros empotrados o expuestos a la intemperie, asfaltado de calles y caminos, etcétera.

CEREGUMIL "FERNANDEZ"

Alimento completo vegetariano a base de cereales y leguminosos

Especial para niños, ancianos, enfermos del estómago y convalecientes. Insustituible como alimento en los casos de intolerancia gástrica y afecciones intestinales.

Fernández & Canivell y Compañía

CAMISERIA MADRID

CRUZ VERDE 20

¡ATENCION!—Esta acreditada casa acaba de recibir un gran surtido de crespones de seda de las acreditadas fábricas de Lión, precios increíbles, a 5 y 7 pesetas vara, y el acreditado crespón Marroquí, a 9 pesetas vara; estos precios son solamente por 15 días.

También se acaba de recibir un extenso surtido de camisas de otoman de seda y cétiros de color y blancos, a precios sumamente baratos.

Medias de seda, hilo y algodón, surtidas en colores y negras, a precios muy económicos; gran surtido en calcetines de caballero de seda, hilo y algodón, lo mismo que para niños.

Gran existencia de trajes para caballeros, de lana, dril e hilo, a precios baratísimos.

No hagan sus compras, sin antes visitar esta casa.

No confundirse: CAMISERIA MADRID junto a la Farmacia del «Negrito».

Taller de relojería y mecanografía

Esta casa acaba de ampliar su taller para toda clasa de reparaciones, tanto en relojería, como en máquinas de escribir y gramófonos, contando con buenos mecánicos y relojeros, garantizando sus buenos trabajos y su inmediata entrega.

OPTICA «AMERICA»

Alfonso XIII, 56, frente al Cabildo Insular
Gran surtido en corbatas, cuellos, puños y otros muchos artículos imposible de enumerar.

Sergio Oliva Martnón

PROCURADOR Y AGENTE DE NEGOCIOS

Oficinas: Rambla de Pulido, 12

COMPRA y VENTA de toda clase de fincas.—Administración de fincas urbanas en esta capital.—Cobro de créditos mercantiles.—Gestión de préstamos hipotecarios.—Informaciones.

LOS MEJORES MACISOS PARA CAMIONES

MONTAJE GRATIS

Concesionario para Canarias. Rafael Martín F. de la Torre, oficinas. Alfonso XIII, 10, Tenerife.—Depósitos: Consolación, 53 (Fca. gaseosas)

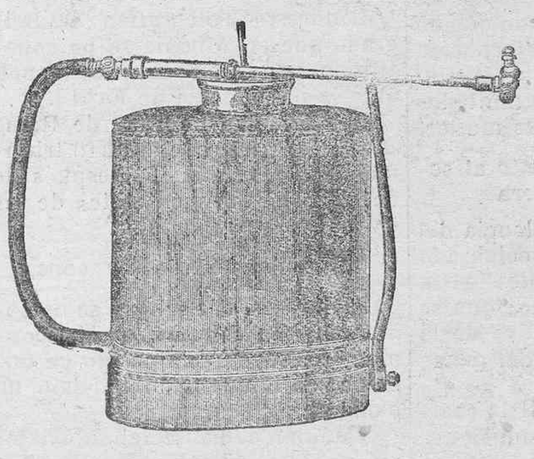

Vinicultores!!

Han llegado los aparatos para sulfatar la vid, que tanto resultado dieron en la última cosecha.
Sulfatad y tendréis cosecha segura.
Tenemos también en existencias sulfato de cobre, y caldos cúpricos preparados al Adhesol.
Azufre flor sublimado y aparatos para azufrar.
Precios ventajosos y buenas condiciones.

COMPAÑIA COMERCIAL IBERICA

Oficinas: San José, 34. Teléfono número 555

Santa Cruz de Tenerife.

El mérito del camion

está en que constantemente se halle listo para servir al cliente.

Miles y Miles de organizaciones de trasportes por automóvil se han cerciorado en la práctica que los

NEUMATICOS Y BANDAJES DE CAUCHO MACIZOS

DUNLOP

permiten mantener los vehículos comerciales en ese constante estado de prestar servicio que los hace un verdadero factor determinante en la solución del problema del reparto de mercancías. Sea en bandajes macizos o en neumáticos, la série Dunlop es la mas económica.

Pueden obtenerse de
MANUEL VAN-DE-WALLE,
SANTA CRUZ DE TENERIFE

AVISO

La Administración Principal de este Puerto Franco, pone en conocimiento del comercio de esta capital, que el despacho de paquetes postales, conteniendo productos farmacéuticos y especialidades, se efectuará en estas oficinas los martes y sábados de cada semana, de 17 a 18 horas.—El administrador **Francisco Barés.**

Revista de modas

Todas aquellas personas que deseen seguir recibiendo el figurín de modas, que con el título de «Art Goút Beuaté» edita la fábrica de sedas francesa, Sucesores d'Albert Godde Bechin & Compañía, puede pasarse por la librería Hispania, calle del Doctor Comenge, número 4, en donde le darán toda clase de detalles.

Profesora en partos

Manuela Luaces Serrano

Ex-Profesora de la Maternidad de Madrid
Asistencia con arreglo a los últimos adelantos

Calle Nueva, número 10 (antes Sin Salida.)

Ministerio de Cultura 2010