AÑO XIV.—NUMERO 4.462

Jueves, 13 de Marzo de 1924

**Jueves, 13.**—Cuarto creciente. El día dura 11 horas, 49 minutos.
Santoral.—San Leandro, arzobispo, y Santa Cristina, virgen.
Efemérides. 1881.—Muere Alejandro II, el zar que emancipó a los siervos.

# La Prensa

Un amigo jovial es como un día de sol, que vierte la alegría en derredor suyo; y la mayoría de nosotros podemos, a nuestra elección, convertir el mundo en palacio encantado o en lóbrega prisión.—J. LUBBOCK.

Redacción: Valentín Sanz, 15
Teléfono número 415

DIARIO DE LA MAÑANA.—SANTA CRUZ DE TENERIFE.—ISLAS CANARIAS

Número suelto: DIEZ céntimos
Suscripción: DOS pesetas

BIBLIOTECA MUNICIPAL
HEMEROTECA P. MUNICIPAL Santa Cruz de Tenerife

PRIMER ANIVERSARIO

**ILUSTRISIMO SEÑOR**

## Don Rafael Pérez Alcalde

Licenciado en Derecho civil y Canónico, Abogado del Ilustre Colegio de Madrid, Académico Profesor de la Real Academia de Jurisprudencia y Legislación, Jefe de Administración y Secretario que fué del Gobierno civil de esta provincia.

**Falleció el día 14 de Marzo de 1923**

SU VIUDA, HIJOS, HIJOS POLITICOS, NIETOS Y DEMAS FAMILIA;

Suplican a sus amistades encomienden su alma a Dios y asistan a la misa, que por su eterno descanso, se celebrará el día 14, a las ocho de la mañana, en la iglesia de San Francisco; favor que agradecerán profundamente.

Santa Cruz de Tenerife, 13 de Marzo de 1924.

INTERESES DE LA ISLA

# Los pueblos incomunicados

Tiene una excepcional importancia para el país, la real orden recientemente publicada por el Directorio, sobre la conveniencia de intensificar las obras de los caminos vecinales autorizados previamente, a fin de redimir del triste aislamiento en que viven muchos pueblos españoles que, como gran número de los de Tenerife, no conocen otros medios de comunicación que los antiguos caminos de herradura y los clásicos "atajos".

Triste es decirlo, pero la realidad se impone. Hay una gran mayoría de pueblos de nuestra isla, y no ciertamente los de menos capacidad productora, que arrastran una vida miserable por falta de esos medios de comunicación, precisamente; por carecer de facilidades para dar salida hacia el puerto a una riqueza todavía inexplotada y que, con un poco de voluntad y de esfuerzo, pudiera ser la felicidad de sus habitantes y su acercamiento a la civilización y la cultura.

La citada real orden, pues, adviene, aunque tarde, con indudable oportunidad para acogerse a sus beneficios y dar exacto cumplimiento al sagrado deber patriótico de incorporar los pueblos abandonados a la actividad económica y al actual progreso de los tiempos.

En este sentido, el Ministerio de Fomento se ha dirigido al de Gobernación, manifestándole la conveniencia de que los gobernadores de todas las provincias, excepto los de las Vascongadas y Navarra, reclamen previamente de las Jefaturas de Obras públicas relación de los pueblos que están autorizados para construir caminos vecinales con subvención del Estado y los construyen en la actualidad, y se dirijan a los delegados gubernativos correspondientes, a fin de que lleven a los Ayuntamientos respectivos el convencimiento de la utilidad que les reportaría intensificar las obras, ya que hay crédito bastante para ello.

Con esto se evitaría, a la vez, que el sobrante de ese crédito, en 31 de Marzo actual, ingresara nuevamente en el Tesoro.

El tiempo, como se ve, apremia y reclama una inmediata atención de los Municipios para esa real orden que tiende a redimirlos del agostador aislamiento y de la pobreza de siglos en que viven.

Y, consecuente con este deseo, la parte dispositiva de la superior resolución, dirigida a los gobernadores civiles, dice así:

"S. M. el Rey (q. D. g.), ha tenido a bien disponer que, con la mayor urgencia, se dé por S. S. y por los delegados gubernativos de esa provincia, el más exacto cumplimiento a cuanto se interesa por el Ministerio de Fomento en su precitada real orden, dando cuenta a dicho Departamento, a la vez que a este de la Gobernación, del resultado de la gestión, a los fines indicados, que realicen aquellos funcionarios.

Por su parte, sabemos que el señor Vallejo, penetrado de la magna importancia que la disposición entraña para Canarias, le ha dado exacto e inmediato cumplimiento, como así los delegados gubernativos cerca de los Municipios.

Ahora no falta más sino que los Ayuntamientos, mirando por el porvenir y la riqueza de sus pueblos respectivos, acojan con el interés debido esos beneficios que se le brindan y se apresten a coadyuvar a su redención, intensificando los trabajos de sus caminos vecinales.

## La matrícula de automóviles y camiones

Nuestro colega "Informaciones", de Madrid, viene haciendo una plausible campaña en defensa de los intereses de Canarias, que abarca todo aquello de más urgente necesidad y que, por ende, se halla en el mayor de los abandonos: el intercambio comercial con la Península, que los gravámenes, la carencia de transportes y la falta de comunicaciones impide casi en absoluto; las carreteras inconcluídas y destrozadas, por insuficiencia de créditos en relación con el enorme tráfico; el puerto, pendiente todavía de aprobación; todo, en fin, lo que en diversas ocasiones ha sido objeto de estudios y demandas en estas columnas, y cuyas causas y fundamentos conocen sobradamente nuestros lectores.

Mas hoy, "Informaciones" trata un asunto "nuevo"; un problema inédito, que, no obstante, se inspira en el más alto espíritu de justicia, y merece el apoyo unánime del país. Acogemos, pues, el artículo, cuyo texto dice así:

Pusimos de manifiesto hace días la situación de las carreteras de Canarias. Hoy nos cumple apuntar la necesidad de una diferencia de trato en la matrícula de automóviles y camiones, que pagan allí exactamente igual que en la Península.

Los automóviles, que por efecto de la situación de aquellas carreteras sufren continuamente en sus materiales y tienen lo que podríamos llamar una vejez prematura, han de amortizarse en una extensión máxima de un centenar de kilómetros, pues no es mayor la longitud de carreteras así en Tenerife como en Gran Canaria. Además, la falta de otro medio de locomoción hace que el coche sea un elemento obligado en agricultores y exportadores, ya sean poderosos, ya disfruten una situación modestísima.

Tenemos, pues, 100 kilómetros de recorrido máximo, ausencia de comunicaciones ferroviarias y necesidad ineludible de poseer coche para atender las más perentorias necesidades comerciales y agrícolas.

¿Cómo pueden gravarse estos coches en la misma forma que los automóviles de la Península, que se aplican a numerosas industrias, desarrollan su acción en millares de kilómetros, se sostienen muchas veces por comodidad y lujo, y aún los mismos coches destinados a transportes industriales o comerciales se usan como elementos auxiliares del transporte, pues éste tiene para su acción numerosos elementos?

La Hacienda no puede, en justicia, igualar la tributación de un artículo obligatorio con la de uno que no reviste este carácter.

Pero lo que acontece con los automóviles adquiere un aspecto monstruoso al llegar al camionaje.

Al camión puede aplicarse los mismos razonamientos apuntados para el automóvil. Pero es que ocurre algo todavía más grave con el camión.

Todos los que conocen, siquiera sea someramente, la Geografía, saben que Canarias no puede, en un momento determinado, proveerse de sustitutivos industriales. De manera que si en un instante el agricultor, el exportador, el comerciante, ha menester de un camión para sus negocios, necesita tenerlo dispuesto para el servicio. El agricultor o exportador que posee uno o varios camiones para su transporte necesita disponer de uno o varios camiones de reserva, según su importancia. Porque si un día se le inutiliza alguno de los coches que le hacen el servicio, no puede en unas horas disponer de otro coche, ni le cabe el recurso de acudir al ferrocarril para que le verifique el transporte.

La necesidad de no dejar interrumpido el tráfico obliga, por tanto, a los exportadores y agricultores a tener sobre los camiones de servicio otros de reserva, que están encerrados en el garage y no salen sino a sustituir a los camiones que se inutilizan.

Pues se da el peregrino caso de que esta reserva de coches paga exactamente igual que si circulase normalmente.

Nosotros entendemos que los gravámenes sobre esos coches o camiones son injustos a todas luces, y que se impone una medida de Gobierno que regularice esta tributación y deje exentos de gravámen todos los coches y camiones que duermen en los garages en tales circunstancias.

Ya, al principio de nuestra campaña en favor de los intereses del archipiélago, estudiábamos este fenómeno.

Al ratificarnos en el juicio que este aspecto del transporte nos merece, requerimos al Gobierno para que, haciéndose eco de esta aspiración de los productores canarios, la resuelva en justicia dentro de la rapidez que conviene usar en aquellos casos que, como el que denunciamos, significa perjuicio de intereses, que patrióticamente debemos defender.

Señalar a los ciudadanos una tributación justa, será siempre una buena obra de Gobierno. Tal vez la mejor.

TERRIBLES PREDICCIONES

## Entre 1927 y 1933 la tierra sufrirá horribles sacudidas

El padre Tondorf, del Observatorio Sismológico de Georgetown, que fué el primero en anunciar al mundo entero las violentas sacudidas sísmicas que agitaron el Japón, varias horas antes de que ocurriera la tremenda catástrofe, acaba de realizar largas observaciones, que le han permitido asegurar que en breve otros temblores de tierra espantarán a la humanidad.

La zona más atacada, ha dicho Tondorf, será el Centro y el Sur de América; también el Japón sufrirá las consecuencias del temblor de tierra, que se extenderá a algunos puntos de Europa. Pero no se apuren demasiado nuestros lectores, pues estas catástrofes no ocurrirán, según el propio observador, hasta el año 1927, y durarán hasta 1933.

Y de aquí a entonces puede que Tondorf tenga tiempo de rectificar sus observaciones y resulte que las que ha hecho hasta ahora carecen de veracidad.

## Del Ayuntamiento

DE QUINTAS

Por haberles correspondido formar parte del cupo de filas, deben concentrarse en la Caja de la Zona de Reclutamiento y Reserva de Tenerife, situada en la calle de Ruiz de Padrón, núm. 4, mañana, día 14, a las diez de la mañana, los mozos del reemplazo de 1923, del cupo de esta capital, números 372, 147, 292, Francisco Rodríguez Coello, Amado Torres y Diego Rojas Ramos, los cuales, de no comparecer, serán declarados prófugos.

En la tarde ayer dieron comienzo en el salón de actos de este Ayuntamiento, las revisiones de cupos anteriores.

EL CENSO

Por la Sección de Estadística ha sido cumplimentada la disposición acerca de la rectificación del Censo electoral de este término municipal, para el actual año de 1924.

## NECROLOGIA

Ha dejado de existir en el Puerto de la Cruz, víctima de la grave dolencia que desde hace algún tiempo padecía, el señor don José González de Chaves y Fernández, ex alcalde y ex juez municipal de aquella población.

La muerte del señor González de Chaves ha sido generalmente sentida entre sus numerosas amistades.

El acto del sepelio, verificado ayer, constituyó una sentida manifestación de duelo.

Descanse en paz y reciba su familia la expresión de nuestro más sentido pésame.

×

También ha fallecido en esta capital, el funcionario de Hacienda, don José Calzadilla y Siliuto, que prestaba sus servicios, como oficial primero, en la Delegación de esta provincia.

El finado era persona que gozaba de general aprecio entre sus compañeros y amistades.

Su sepelio se verificará hoy, a las 10 y media de la mañana.

Significamos asimismo a los familiares del finado, el testimonio de nuestra condolencia.

## LOS PROPOSITOS DE BENAVENTE

**Va a escribir una comedia y una novela.—El estreno de "Mas allá de la muerte".**

En una reciente interviú con un periodista madrileño, ha dicho Jacinto Benavente cosas interesantísimas.

—La gente se equivoca al creer que yo estoy amargado—declaró—. Ya sé que esta creencia está muy extendida... Para los ojos del público yo soy un hombre dolido por la crítica... Y no es así... Son censuras, distingos, reparos que se oponen a mi obra. Esta labor, realizada con serenidad y con un afán noble, no me puede doler. Ni siquiera me extraña. Desde que yo estrené la primera comedia me viene censurando una parte de la crítica. Y ahora reconozco que, efectivamente, no les falta alguna razón a mis censurantes. Comprendo que estoy un poco agotado. ¡La edad, amigo, puede mucho!

—Otra leyenda falsa—agregó—es esa de que ya no voy a volver a escribir para el teatro. Mucha gente lo cree así. Y no es verdad... Ahora mismo estoy comprometido a escribir una "cosa" para la inauguración del nuevo teatro Fontalba.

—¿Es cierto—le preguntó el periodista—que se va a estrenar en España "Más allá de la muerte"?

—Sí; es cierto. Lola Membrives la estrenará en Valencia, y cuando trabaje en Lara podrá conocerla el público madrileño...

—Ya hay verdadera expectación.

—No sabe usted cómo me preocupa esa expectación que rodea, como una aureola, a mi obra. "Más allá de la muerte" es algo desconcertante... Es una flor nueva en mi teatro...

—¿Tiene usted miedo al fallo del público?

—No. Lo que me asusta es cómo acogerá mi obra, aplaudida ya en América, el público español... "Más allá de la muerte" es una obra distinta de todas las que he hecho hasta ahora. En ella se habla de espiritismo y se plantean interesantes problemas de teosofía...

—¿Le preocupa a usted el espiritismo?

—No. Me interesa, pero no llega a sugestionarme... Lo mismo me ocurre con la política.

—¿Volverá usted a ser diputado?

—No tengo deseos... Ya le digo que no me sugestiona...

—¿Es verdad que está escribiendo usted una novela?

—No la estoy escribiendo; pienso escribirla. Tengo un sin fin de apuntes, de notas, de detalles... ¡Un verdadero archivo!... La novela se titulará "En Madrid y en varias casas", y quiero recordar en ella unas cuantas cosas viejas.

¿Qué escritores le gustan a usted más?—le interrogó de nuevo el repórter.

—Todos los que escriben bien...

—¿Qué le parece Ramón Pérez de Ayala?

—Me parece un escritor excelente, de amplia cultura... Ha hecho cosas admirables...

—¿Y autores teatrales? ¿Quiénes le interesan más?

—Todos, todos...

—¿Qué le parece Linares Rivas?

—Es un señor que escribe muy bien...

—¿Y Muñoz Seca?

—Tiene gracia, frescura, lozanía... Su teatro me parece necesario... Pero el teatro que más me gusta es el de "Parmeno"... El pobre López Pinillos era un dramaturgo fuerte, intenso, recio; un dramaturgo de nervio, de raza...

## MUSA COMICA

**Historia de un callo contada por sí mismo**

Compró unos zapatitos,
negros como azabache,
una chica llamada...
¡Bueno, llámese hache!
Fuéronle los zapatos
estrechos a mi dueña,
pero ella por lucirlos
en caminar se empeña.
Como eran tan estrechos
y tanto caminó,
apretáronle un dedo...
y entonces nací yo.
Nací como un puntito
casi insignificante,
y en el dedo meñique
le molesté bastante.
Ella, al verme, inclinándose,
cual flor que dobla el tallo,
fué y le dijo a su madre:
¡Ay, mamá, tengo un callo!
Y la mamá diciendo:
¡te lo voy a cortar!
le pidió al padre una
navaja de afeitar.
Pero entonces mi ama
dijo: mamá no puedo
soportar ese crimen,
no, me da mucho miedo!
Y yo seguí tan fresco
haciendo de las mías
y creciendo y doliendo
según pasaban días.
Púsose callicidas,
pero yo no caí,
al contrario, adhiríme...
¡callicidas a mí!
Seguía yo adherido
al dedo de coral,
hasta que llegó Marzo
y llegó el Carnaval.
Y fué mi dueña a un baile...
y un tipejo infeliz
va y sale con mi dueña
a bailar un "chotís".
¡Y aquel tío al bailar
con un pié de camión
a mi dueña, en mi dedo,
le pegó un pisotón!
Dió mi dueña un chillido,
y yo, como quien sueña,
me sentí separado
del dedo de mi dueña...
Luego ella en su alcoba,
la media se quitó;
me tomó entre los dedos
y a un balde me lanzó.
Desde aquel pisotón
de aquel señor caballo,
yo, en el fondo de un balde,
sufro, medito... y "callo".

**NIJOTA.**

## De Fuerteventura

**Llegada de Unamuno y Soriano**

Puerto de Cabras, 12.11'30.—En el correo interinsular "La Palma" llegaron hoy a esta población, los señores Unamuno y Soriano, que vienen a cumplir el destierro impuesto por el Gobierno.

Los dos viajeros se hospedan en el hotel "Fuerteventura", donde han sido visitados por algunos amigos.

CORRESPONSAL

## SIGNOS EN LA ARENA

**Historia y tradición**

A costa de verme incurso en el pecado de plebeyez, que el meditador de El Escorial imputaba a los que "no saben triunfar ni renunciar", insistiré en mi sobrio comentario a propósito de "La mujer en la política", con unas breves notas epilogales, que no aspiran a otro linaje que el humildísimo del "post-scriptum".

Se me recuerda—es cosa que se retrae al inicial aprendizaje de la adolescencia—que historia y tradición se complementan, pues ésta sirve de fuente a la primera. Me temo que con idénticas expresiones estemos tratando conceptos dispares. Con el tópico hoy tan desacreditado de las tres edades, circula también el de una ciencia histórica cuya misión se adscribe a un mero repertorio de hechos. Pero historia de rango tan mísero no puede preocupar a nadie. "¿Hechos como este son la realidad histórica?—pregunta el prologuista de "La decadencia de Occidente"—. La narración de ese asesinato (el de César) no nos descubre una realidad, sino, por el contrario, presenta un problema a nuestra comprensión." Para nosotros, hijos de una época de agudo intelectualismo, que enarbolamos frente a todos los respetos el "examinemos" stendhaliano, nada importan las definiciones de los epítomes a la verdadera historia, la que ha preocupado—inquietado—a los más altos espíritus occidentales—cultura occidental, alma occidental, fáustica, histórica, en la interpretación de Spengler—. ¿Qué tiene que ver con esa inquietud la preocupación de la tradición, que es—con giro de Bergson ya recogido por su divulgador más solvente en España—lo "dejá fait", lo estático, lo concluso?

**En torno a la moda**

La creación de la moda no es privativa de los modistos, se arguye; compete por igual a los fabricantes de cocaína, de cigarrillos exóticos, de especies caninas, de atracciones coreográficas. Claro está. Y también a los fabricantes de religiones y de teorías sociales, artísticas o filosóficas. Mas refiriéndola especialmente a las mujeres, no parece usual que se aluda a otra moda que la del traje y demás adminículos del aparato suntuario. De éste, se nos dice, también usted y yo aceptamos lo que nos confeccionan. Cierto. Pero lo aceptamos nada más; no le consagramos nuestro tiempo mejor, ni incorporamos en una categoría primaria sus variaciones—¿por qué rechazar "veleidades" si la arbitrariedad misma de la moda está incitando a esa nominación?—. Y no se olvide que un pensador perspicaz, filosofando sobre nuestro tema, advirtió ya que el avecinamiento de la mujer a la "índole varonil" acrece su indiferencia hacia la moda.

Trajes, cigarrillos, drogas, perros, bailes. ¿Y es la mayor acomodación a los cambios de estas modas el pretendido "indicio"? Pues corremos el riesgo de alojar el espíritu renovador en los "niños bien" y en las peripatéticas.

**La cita de Marañón**

¿Cómo se pretende investir el sentido de las palabras de Marañón de un carácter de accidentalidad que no tienen ni pueden tener? Al decir el ilustre Dr. que "la mujer está hecha para el amor y la maternidad", enuncia la misión fundamental, esencial, que la naturaleza—¡no los hombres!—ha asignado a aquélla, en virtud de imperativos fisiológicos ineludibles, que anteriormente menciona. No es posible, seriamente, identificar el valor de las palabras de Marañón con el simplemente adjetivo de esta otra expresión: "la mujer está enferma", en que se alude a un estado accidental, hijo de circunstancias externas.

Léanse de nuevo las frases comentadas, cuyas mismas salvedades acentúan la realidad que de aquéllas trasciende: "la mujer—la mujer corriente, no la mujer de excepción—está hecha para el amor y la maternidad, pero no para intervenir—si no es accidentalmente—en las luchas sociales, ni para cambiar el curso de las cosas con las creaciones de su cerebro". Este párrafo es tan diáfano que no reclama otra luz que la de su propio sentido. Si aún así suscita dudas, ¿cuáles no serán las dificultades del escritor que quiere hacerse entender sin acudir a un lenguaje de parvulistas, depresivo para la comprensión del lector alerta?

**Servilismos oficiales, no**

Empego... errata... acepción académica. ¿Todavía más? Querido amigo Juan Franchy: ¿no le parece a usted que ya sobran tantos teólogos y sacerdotes de la ortodoxia académica? Dejemos eso para algunos Solness capitisdisminuídos que, como el ibseniano arrastran la tragedia lacerante de sobrevivirse.

**Antonio G. Rodríguez.**

**SE VENDE** una vaca Jersey, pura raza, dando leche; dos mesas nuevas de riga para comedor; una cocina de hierro inglesa; una máquina para lavar; un molino para triturar granos para piensos; una rueda volante con sus cuchillas nuevas para cortar yerba.—Darán razón: Marina, número 51, capital.

## Noticias varias

Hoy se recibirá correspondencia de la Península, por el vapor "Isla de Menorca", que saldrá mañana, al mediodía, con destino a Cádiz y Norte de Africa.

—Mañana se despachará correspondencia para Alemania, por el vapor "Wadai", que se dirige a Southampton y Hamburgo.

◆◆

En esta población ha dejado de existir el niño César González Alvarez, hijo de nuestro convecino, don Esteban González Martín, a quien, lo mismo que a sus demás familiares, enviamos nuestro pésame.

◆◆

Mañana regresarán a Madrid, los ingenieros geógrafos, don Rafael Páramo y don Manuel Cifuentes, que vinieron comisionados por el Instituto Geográfico y Estadístico, a hacerse cargo del Observatorio meteorológico de costa.

◆◆

Para hoy tiene anunciada su salida con destino a Londres, el vapor inglés, "Mamari".

◆◆

Para mañana tiene anunciada su llegada, el vapor francés, "Niágara", que marcha directo para la Habana.

◆◆

Ha tomado posesión del cargo de ayudante de campo del general segundo jefe de este Gobierno militar, señor Moratinos, el comandante de Infantería, don Emilio Ferrer Valdivieso.

◆◆

**SE ALQUILA** una habitación con dos camas, para caballeros. Razón, Ferrer, 23.

◆◆

La sección frutera de la casa Hijos de Rómulo Bosch, S. en C., de Barcelona, telegrafía que aquel mercado presenta buen aspecto para los tomates de clase buena, los cuales se cotizan alrededor de 26 pesetas por atado. Recomienda no enviar clases malas.

◆◆

En el vapor "Manuel Calvo", que llegará a este puerto el próximo día 18, es esperado el nuevo capitán general de Canarias, don Leopoldo Heredia Delgado.

◆◆

**SE VENDE,** en Granadilla, donde llaman "Los Barrancos", una finca con casa e inmejorables huertas para el cultivo de papas. Tiene árboles frutales. Y también un terreno montuoso con árboles frutales y viñedo. Para informes dirigirse a esta imprenta.

◆◆

Por real orden se ha dispuesto se abra una información pública, por escrito, sobre Catastro, en el plazo de un mes, a la cual podrán asistir cuantas Corporaciones y particulares lo deseen.

◆◆

**PUNTO DE SEDA** para trajes de señora, se han recibido nuevos colores para la temporada, en San José, 38.

◆◆

Se ha publicado ya la Memoria del Banco de España, correspondiente al pasado año de 1923, que fué leída en la Junta general de accionistas celebrada el pasado día 2 del actual.

Agradecemos al señor director de esta Sucursal del Banco, don Francisco Marinas, el ejemplar que se ha servido enviarnos.

◆◆

**SE ALQUILA** un local muy cómodo para oficinas en calle céntrica.—Se vende una máquina de escribir "Remington" y una báscula, ambas en perfecto estado. Dirigirse a la administración de este periódico.

◆◆

Por real orden le ha sido concedida la medalla del Mérito Militar, con distintivo rojo, al teniente de Infantería, don Joaquín Erenas Martín, que falleció en la campaña de Africa.

◆◆

**SULFATO DE AMONIACO Y POTAS,** tiene Juan Bethencourt del Río, Candelaria, 28; lo mismo que para pedidos directos.

◆◆

El próximo día 16 llegará de la Península, con mercancías para este comercio, el vapor de la Compañía Trasmediterránea, "Marqués de Campo".

◆◆

**COLEGIO DE LA PUREZA, Santiago número 75.**—El 4 de Marzo, fué agraciado con el cuadro de la Santísima Virgen el número 358.

◆◆

Programa de las obras que ejecutará la banda municipal, esta noche de seis a ocho, en la plaza de la Constitución:

"El conde de Luxemburgo", pasodoble; Lehar.

"Por España", canción patriótica" Alonso.

"La rubia del Far-West", fantasía Rosillo.

"Navisa", poema sinfónico; Matec

"Marcha militar", Op. 51, núm. 1 Schubert.

"El subalterno", paso doble; Castillo.

◆◆

**PREPARACION** para ingreso en el Instituto y repaso de las asignaturas del Bachillerato.—Dirigirse a don Manuel García Pérez, Administrador de Correos de La Laguna.

◆◆

**SE NECESITAN** dependientas para almacén de calzado, al por mayor.—Presentarse, de 9 a 11, a calle de San Juan Bautista, 1, bajos.

Ministerio de Cultura 2010

# Sulfato de amoniaco

Es el abono químico nitrogenado más adecuado para los principales cultivos, tanto por su mayor riqueza, como por su más persistente acción fertilizadora.

Delegación de la BRITISH SULPHATE OF AMMONIA FEDERATION Ltd., de Londres, para las Islas Canarias

**Compañía Comercial Ibérica**

Agencia: Bethencourt Alfonso, 34
Santa Cruz de Tenerife



**E VENDEN** cajones vacíos y una ampara para oficina.—Tenerife Industrial y Agrícola, San Francisco, 10

**NTONIO DE ARMAS** participa al público que, estando autorizado por señor gobernador para la recolección de plátanos, del tanto por 100 ue se exige a los exportadores; los nde a los precios convenidos con cha autoridad, en su despacho de **Plaza del Mercado, número 18**, a s precios siguientes: 12 grandes, 50, 12 medianos, 0'40. Además ven huevos a **4 por una peseta.**

Materiales eléctricos de todas clas para alumbrado, sonería, telefonía, y automovilismo, lo encontrará precios sin competencia en casa onerio Arienza, San José, 38.

**ASA** terrera, se vende una, en la calle de Numancia. Darán razón, en el úmero 12 de la misma calle.

**AJA PARA PIENSO.** Se recibe mañana y pasado, por el vapor de la nea Yeoward, la que se vende sobre uelle a precios sin competencia.—cuda a F. Hernández Cedrés, Ruiz Padrón, número 3. Teléfono 461.

**O BE LET,** a house ni Tacoronte ith garden and water, near the tram ation. Apply to Santa Cruz, Cruz erdo, 6.

**OTICE:** House to let in Laguna with terace, water service, electric light, garage, rvants apartment, orchard with fruit trees d flowers. It conains parlour, four bed oms, dining room, bath room, etc. One inutes walk from Tram stpping place. For rticulars apply to calle Alfonso XIII número 34 (new), Santa Cruz.

Véase en los escaparates de la casa "Claverie", el magnífico surtido de oyas y relojes de pulsera que continúa expuesto en estos días.

**EPARTIDORES.** Se necesitan en la mprenta de este diario.

**ARMEN BELLO, profesora en partos;** frece sus servicios en San Roque, 29.


# DE LA PALMA

FALLECIMIENTOS

Ultimamente falleció en esta población el antiguo procurador don Manuel Acosta González, persona que ozaba de generales simpatías.

Su entierro, que presidió el alcalde de la ciudad, con el hijo político del finado, señor Prats, y sus sobrinos señores Acosta Guión (don José don Antonio), constituyó una manifestación de duelo.

—También falleció en esta población, el comerciante de esta plaza, on Pablo G. Concepción, que se encontraba enfermo desde hace varios meses.

El finado era un hombre honrado y aborioso, por lo que su muerte ha ausado general sentimento.

# Club Deportivo Tenerife

**— AVISO —**

Se pone en conocimiento de los señores socios que desean localidades para el partido HESPERIDES - TENERIFE, que tendrá lugar el domingo próximo, día 16, que pueden omarlas en el local social, de 9 a 11 e la noche del día de hoy.

Santa Cruz de Tenerife, 13 de Marzo de 1924.—**La Directiva.**

# Censo electoral

**Sección de Estadística de esta provincia**

Debiendo realizarse en plazo muy reve un nuevo Censo electoral y necesitando esta Oficina ciento treinta seis mil boletines de inscripción, uyas dimensiones serán 25 + 17 entímetros, se recibirán proposiciones en pliego cerrado hasta el día 15 el actual, a la una de la tarde.

Los impresores que deseen realizar ste servicio pueden presentar en la mencionada Sección muestra del papel y manifestar el importe del trabajo.

Santa Cruz de Tenerife, 12 de Marzo de 1924.—El jefe de Estadística, lfredo Romeu.

# Registro civil

NACIMIENTOS

Manuel González Guillén.
Aurora Tejera Montesdeoca.
Benigna García Oliva.
Aurora del Prado Castillo.

DEFUNCIONES

Arcadia García Hernández, de esta apital, dos meses. Meningitis.—Barrio del Perú.

César González Alvarez, de esta capital, 5 años. Asistolia.—Marina.

Antonio José Pérez, de esta capital, dos meses. Gastro-enteritis.—Calle Candelaria.


# La Prosperidad Nakens

**CELEBRARA EL DIA 15 DEL CORRIENTE MES UN**

**— :: GRAN BAILE DE PIÑATA :: —**

Con grandes regalos, sorpresas, olla, piñata y otras distracciones.

Lo que se pone en conocimiento de los señores socios, por si desean honrarlo con su presencia y la de las señoras y señoritas de sus distinguidas familias.

Santa Cruz de Tenerife, 12 de Marzo de 1924—El Secretario, **J. Benítez.**


# AYUNTAMIENTO

**SESION DE ANOCHE**

Presidió el alcalde, señor García Sanabria y asistieron 15 concejales.

ORDEN DEL DIA

**Personal de Consumos**

Se dió lectura al informe emitido por la Comisión de Gobierno Interior, proponiendo a los solicitantes, don Francisco Pérez Quesada y don Manuel López García, para los cargos de Fieles de los puestos de la Costa y Los Melones, acordándose nombrar para dichos destinos a los propuestos.

**Rodaje**

De conformidad con lo informado por la Comisión de Hacienda, se resolvió desestimar las solicitudes promovidas por la casa Elder y don Ismael Machado, pidiendo se eximan del arbitrio de rodaje los vehículos que conducen sus mercancías al puerto y a la población, desde la carretera de San Andrés.

**El teléfono a Taganana**

En vista de lo informado por la Comisión de Hacienda, se acordó contraer con el Cabildo Insular el compromiso de costear, con cargo a un presupuesto extraordinario o al del ejercicio 1925-26, los postes que dicha Corporación invierta en el tendido de la red telefónica a Igueste y Taganana.

**Moneda extranjera**

Se dió cuenta de un escrito del Depositario - Recaudador, manifestando haber sido dada de baja en caja la cantidad de 866 pesetas, recaudadas en moneda de cobre extranjera que por su depreciación ha dejado de circular, y que dicha suma ha sido restituída con cargo a la asignación para quebranto de moneda.

El Ayuntamiento prestó su conformidad a esta operación.

**Socorro a los alemanes**

La Comisión de Hacienda informa al Ayuntamiento en el sentido de que puede encabezar la suscripción que acordó abrir para socorrer a los niños y ancianos alemanes, con la suma de 250 pesetas, acordándose de conformidad.

**Supervivencia**

A la viuda del cobrador municipal, don Manuel Arias (q. e. p. d.) se resolvió otorgarle una paga especial de supervivencia, fijada en 500 pesetas por la Comisión de Hacienda.

**Anulaciones y devoluciones**

Por haberse comprobado que don José G. Martín Briganty no figura ejerciendo industria alguna, se acordó anular el cargo que por apertura de un establecimiento se le había figurado.

También se acordó devolver a don Maximiliano Díaz Navarro y dos más, lo que se les haya cobrado de exceso sobre el 25 por 100 de la contribución al Tesoro, a que solamente estaban obligados por la industria de automóviles de plaza.

**Seguro de edificios**

En vista de que al Ayuntamiento se le ha pasado el tiempo en que pudo rescindir el actual contrato de seguro de los edificios municipales, se acordó desistir de nuevo concurso, invitándose a la actual aseguradora, "The Northern Assurance Company Ltd.", a que rebaje las primas y amplíe el seguro a todas las propiedades municipales, previa una nueva y real valoración.

**Otros asuntos**

Se acordó quedar enterado de un oficio del señor gobernador civil, indicando la obligación de consignar cantidad para el camino vecinal de Los Campitos, por figurar en el articulado del presupuesto.

En igual sentido se acordó respecto de otro del señor gobernador militar, anunciando que se van a hacer obras en la Comandancia de Artillería.

En cuanto a otra comunicación de la Administración de Propiedades se resolvió quedar enterado y atenerse a lo ya dispuesto por la Junta municipal respecto a la exacción del Impuesto de Consumos en el próximo ejercicio.

**Agua a presión**

Se concedieron dos acometidas a la tubería del agua a presión solicitados, por doña Teresa Pérez García y don Celestino Hernández García.

**Gratificación**

A propuesta de varios concejales, se acordó conceder una gratificación de 800 pesetas al Depositario de fondos, don Manuel Batista, por los servicios especiales que viene prestando a la Corporación.

**Licencia**

Se concedieron seis meses de licencia al concejal, don Antonio Acea y Galea.

**Nuevas obras en Catalanes-Roque-Negro**

Atendiendo a que el Ingeniero, señor Armendáriz, es el autor del nuevo proyecto de captación de aguas en Roque-Negro-Catalanes, se acordó nombrarle Director de las obras, con los emolumentos que determine la Comisión de Gobierno Interior.

**Otros acuerdos**

Se adoptaron, además, los siguientes:

Pagar la indemnización por casa al maestro don Juan Salas y al de la escuela del Valle Bufadero.

Pedir la excepción de subasta para la adquisición de 80 bancos de mampostería para las plazas por no haber sino un industrial que se dedique a estos trabajos.

Aprobar el contrato de inquilinato de la escuela del barrio del Cabo.

Desestimar una instancia de los vecinos del barrio del Perú, quejándose de la construcción de un muro sobre un camina servidumbre.

Aprobar nota de los gastos que ocasionará una visita técnica a Roque-Negro-Catalanes.

# SUCESOS

**ROBO DE 10.000 PESETAS**

El día 26 del pasado mes de Enero, falleció en "La Corte", pago del término municipal de la Antigua (Fuerteventura), Cándido López Padilla, de 56 años de edad, casado, labrador y natural del Realejo alto, que residía en aquél pueblo, sin familia alguna.

Guillermo Fariña y Fariña, de 33 años, hijo político y heredero del difunto, con residencia en Tenerife, marchó a Fuerteventura al morir Cándido, denunciando al Juez de instrucción la falta del domicilio de aquél, de una cartera conteniendo 10.000 pesetas, un reloj de acero y una manta.

El Juez de instrucción de Puerto de Cabras ordenó la detención del vecino de la Antigua, Juan Rodríguez Alonso, presunto autor de dicha sustracción, el cual ha ingresado en la Cárcel del partido.

**REYERTA**

Por la Guardia civil del puesto de Haría ha sido detenido el joven Antonio Cabrera Perdomo, de 16 años de edad, el cual agredió con un cortaplumas a Manuel Clavijo Cabrera, de 19 años, ocasionándole dos heridas en la espalda y en el dedo pulgar de la mano izquierda, de pronóstico reservado.

**HERIDOS**

En la Casa de Socorro han sido curados los siguientes heridos:

Humberto Hernández Pérez, de 6 años, domiciliado en el Barrio del Perú, 30, de una herida incisa en la región torácica derecha.

Saturnino Rodríguez, de 11 años, con domicilio en la calle de Santa Isabel, 53, fractura completa del húmero izquierdo, por su tercio inferior.

Antonio de Paz Barrera, de 19 años, domiciliado en la calle de San Sebastián, 52, de dos heridas incisas en los dedos medio y anular de la mano izquierda.

Francisco Montañez, de 9 años, domiciliado en Buenavista, de una herida contusa en el labio inferior.

# De La Laguna

**UNA BODA**

En la iglesia parroquial de Santo Domingo, de esta ciudad, contrajo ayer por la mañana matrimonio con la gentil señorita Emilia Cáceres Suárez, el apreciable joven don José Cardellach Có.

Bendijo la unión, el Vicario Capitular de la Diócesis, doctor don Santiago Beyro y Martín, siendo padrinos doña Josefa y don Francisco Cáceres, tía y padre de la novia, respectivamente.

Como testigos del enlace, firmaron don Andrés Orozco Batista, don Ramón Cáceres, don Estanislao Brotons y don Mauricio Cardellach.

La novia lucía un rico traje de blonda de seda blanco y prendidos charmeusse de seda con encaje de azahar.

Terminada la ceremonia nupcial, los numerosos invitados se trasladaron a la casa de la novia, donde se sirvió un espléndido "lunch".

Los novios han marchado a la Orotava, donde pasarán la luna de miel.

Deseamos a la joven pareja todo género de felicidades.

**ENFERMO**

Se encuentra restablecido de la enfermedad que le retuvo en cama últimamente, nuestro amigo, don Francisco Perlaza.

**DEPORTES**

Probablemente el domingo, 23 del presente mes, comenzarán a disputarse la copa que ha sido regalada con tal objeto, los equipos "Iberia", de esa capital, y "Real Hespérides", de esta ciudad.

Dichos equipos jugarán tres partidas, entregándose la copa al equipo que obtenga mayor númro de tantos en dichos tres encuentros.

CORRESPONSAL

# Crónica judicial

**Sentencia**

En el juicio oral de la causa seguida en el Juzgado de esta capital, contra Isidro Hernández Donate, autor del homicidio de Antonio Marcelino Serafín, se ha dictado sentencia, condenando al procesado a la pena de 12 años y un día de reclusión temporal y 3.000 pesetas de indemnización a la familia del muerto.

**Un homicidio**

El Juzgado de Icod ha comenzado a instruir diligencias sumariales, por muerte de Manuel Alvarez Martín, que fué encontrado entre unas chumberas, en el pago del Palmar, de Buenavista, con grandes heridas en la cabeza.

**Hurto**

El Juzgado de la Orotava incoa sumario, por hurto de dos billetes de a 100 pesetas cada uno, a Josefa Guzmán Avila, de cuyo hecho se acusan como presuntos culpables, a Julia Ramos Cubina y Felipa González Pérez, vecinas de Santa Ursula.

**Los juicios de la Palma**

Entre los juicios que se han de celebrar en los Juzgados de la Palma, en el actual alarde, figuran los siguientes:

Día 15.—Por homicidio, contra Bibiana Gutiérrez Henríquez, y por incendio, contra José Rodríguez Hernández.

Día 18.—Por homicidio, contra Felipe Lorenzo y Lorenzo.

Día 20.—Por homicidio, contra Ramón Acosta Hernández.

Para estos dos últimos procesados pide el Ministerio Fiscal en sus conclusiones, cadena perpetua.

# Gobierno civil

**Memorias informativas**

En cumplimiento de lo dispuesto por el Directorio, los delegados gubernativos de la Orotava, Icod, La Laguna, Granadilla, San Sebastián de la Gomera, Hierro y Puerto de Cabras, han remitido al Gobierno civil la Memoria acerca de la administración municipal y demás servicios públicos.

**Nombramientos**

Han sido nombrados consejeros del Cabildo Insular de Fuerteventura, don Jerónimo Velázquez y don Francisco de Vera Manrique.

**La cosecha de patatas**

Autorizado por la Dirección general de Agricultura, ha salido para los pueblos del sur, con objeto de estudiar el estado de las cosechas de patatas e informar al gobernador, el jefe del servicio agronómico, don Francisco Menéndez.

# DE SOCIEDAD

**VIAJEROS**

Esta noche se embarcarán para la Palma, los magistrados de esta Audiencia provincial, don Mariano Cáceres y don Manuel Gandarias.

—Ha llegado de la Gomera, don Pablo Fragoso Bencomo.

**ENFERMOS**

En esta capital se encuentra enfermo de alguna gravedad, el joven don Vicente Laforre.

**NECROLOGIA**

En Madrid ha dejado de existir don Eduardo García Alba, hermano de nuestro estimado amigo, el oficial de esta Jefatura de Montes, don José.

Reciban éste y demás familiares del finado, nuestro pésame.

# Observatorio Municipal

**EL TIEMPO.—Día 12.**—Durante el día de hoy permaneció el cielo casi cubierto.

El viento, del S. y SE., sopló con poca fuerza.

Las temperaturas extremas, fueron: máxima, a la sombra, 20'6 grados; mínima, 15'4.

La máxima presión atmosférica, referida al nivel del mar, alcanzó 762'8 milímetros, apreciándose la oscilación en 2'2 milímetros.

La humedad relativa media fué de 75 centésimas.

El espesor de agua evaporada durante las últimas 24 horas, fué de 1'3 milímetros.

Hubo mar rizada.

# DEL PUERTO

**Entradas de ayer**

VAPORES

"Patani", inglés, de Lagos y Dakar, consignado a Elder. Lleva de tránsito 2 pasajeros.

"Garibaldi", italiano, de Buenos Aires y Santos, consignado a Teneriffe Coaling. Lleva de tránsito 152 pasajeros.

"Kildonan Castle", inglés, de Durban y Cabo de Buena Esperanza, consignado a Hamilton. Conduce de tránsito 95 pasajeros.

"New México", inglés, de Cardiff, con carbón mineral para los depósitos de este puerto.

"Petworth", inglés, de Liverpool, consignado a Elder. Ha traído carga para esta plaza.

"Tacoronte", español, de Gáldar, con frutos.

"Guanche", español, de San Sebastián de la Gomera, con frutos.

"Esperanza", español, de San Sebastián de la Gomera, con mercancías.

**Salidas**

VAPORES

"Garibaldi", para Génova; "Patani", para Burdeos; "Amiral Villaret de Joyeuse", para Port Etienne; "Kildonan Castle", para Southampton.

VELEROS

"Guanchinerfe" y "Juanita", para Las Palmas.

EL SEÑOR

# Don José Calzadilla y Siliuto

**OFICIAL PRIMERO DE HACIENDA**

**HA FALLECIDO**

**Después de recibir los Santos Sacramentos y la Bendición Apostólica**

El Delegado de Hacienda, los jefes y oficiales de dicha Dependencia; sus tías, sobrinos, primos y demás parientes;

Suplican a sus amistades y personas piadosas se sirvan encomendar su alma a Dios y asistan al funeral, que por su eterno descanso, se celebrará en la Iglesia parroquial de San Francisco, a las diez y media de la mañana de hoy, y a las once, a la conducción del cadáver al Cementerio de San Rafael y San Roque, favores que agradecerán profundamente.

Santa Cruz de Tenerife, 13 de Marzo de 1924.

El duelo se despide en el Hospital Civil. — No se reparten esquelas.

**PRIMER ANIVERSARIO DEL SEÑOR**

# Don Miguel Ojeda Bethencourt

**Falleció en el Puerto de la Cruz el 14 de Marzo de 1923**

**Sus hijos, hijas políticas, nietos, sobrinos y demás parientes;**

Ruegan a sus amistades y personas piadosas, encomienden su alma a Dios y asistan a las misas que por su eterno descanso se celebrarán el viernes, 14, a las 8, en la parroquia del Puerto de la Cruz y en esta capital a las 8 y cuarto en la iglesia del Pilar; favor que agradecerán eternamente.

Santa Cruz de Tenerife, 13 de Marzo de 1924.


# Discos para gramófonos

**SE ACABA DE RECIBIR UN EXTENSO SURTIDO EN LA FERRETERIA DE ANTONIO ACEVEDO.**

**CALLE DE IMELDO SERIS, NUM. 86.**

# Almacén de muebles de

BLAS BATISTA ROJAS

**Imeldo Serís, 41.—Santa Cruz de Tenerife**

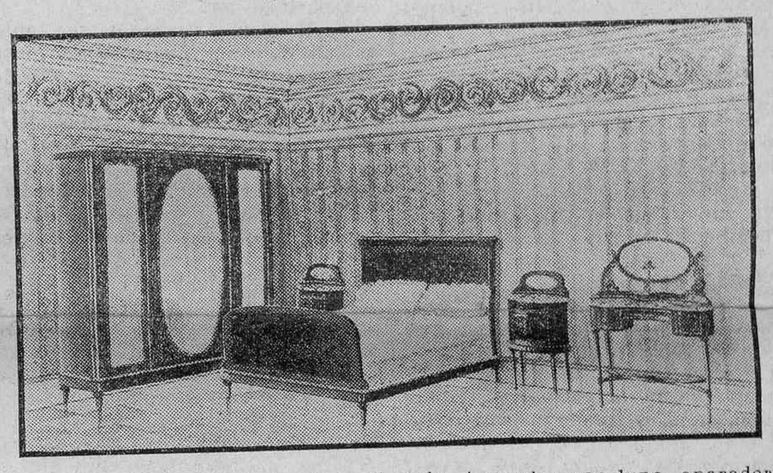

Juegos de alcoba, de comedor y de sala. Armarios con luna, aparadores y tocadores sueltos. Mesas de noche, camas, cómodas, bastoneros, pedestales, lavabos con y sin espejo, mesas para centro, jugueteros, cunas, camas-cunas, somiers, gramófonos y discos y otros artículos.

**— PRECIOS SIN COMPETENCIA —**

# Para señoras

**AU PETIT PARIS**

Esta acreditada casa, en obsequio a su numerosa y distinguida clientela, y como fin de temporada, realiza todos los artículos de la presente de invierno, telas de abrigos, sombreros, gerseys, terciopelos y una infinidad de artículos, imposible de enumerar, a los precios de 20, 25 y 30 por 100 más barato de su precio, solo por 15 días, a partir de la presente fecha. Proximamente se recibirán los sombreros y las últimas novedades de la próxima temporada de primavera y fiestas de Mayo.

**Pérez Galdós (antes San Lorenzo)**

# Café Madrid

Instalado en el sitio más céntrico de la población, encuentra el público los mejores vinos, aguardientes y licores, **cerveza y papas a la paja.**

Siempre dulces frescos. Reservado el derecho de admisión.

**Valentín Sanz, núm. 1**

A la salida de las funciones del Teatro puede usted visitar el CAFE MADRID, y encontrará los mejores chocolates con tostadas y café con leche, que se sirve a precios módicos.

Reservado el derecho de admisión.

# Banco Hipotecario de España

Habiendo llegado a esta capital el Inspector del Banco Hipotecario, se pone en conocimiento de todas las personas que tienen solicitados préstamos, así como de aquellos a quienes interese ésta clase de operaciones hipotecarias, para que se dirijan a su agente de préstamos, para Canarias, JUAN YANES PERDOMO, Alfonso XIII, 3. Teléfono 110.

# Optica médica

**Graduación gratis de la vista,** por el optométrico Lorenzo Villalba, San José, 17.

Gran existencia en cristales oftálmicos y bifocales, la más alta elegancia en monturas.

Esta casa, dedicada exclusivamente a los trabajos de óptica, da toda clase de garantías a sus clientes.

No compre usted en otra casa sin antes visitar este gabinete de óptica Precios sin competencia.

**No olvidarse, San José, 17.**

# Sombrerería LA MODA

**Cruz Verde, número 2**
**(esquina a Santo Domingo)**

Esta acreditada Sombrerería acaba de recibir para la presente temporada: gorras inglesas de diversas clases y precios; sombreros de paño de todas clases, última novedad; garrotines para niños; bilbaínas; gorras impermeables y otra infinidad de artículos del ramo propios de la estación.

También acabo de recibir los últimos modelos de sombreros de paja, para la próxima temporada.

Pase usted por los escaparates de esta acreditada Sombrerería, donde se exhiben siempre las últimas novedades, y encontrará sin duda, lo que deseaba.

Esta casa se hace cargo también del arreglo de sombreros (de paño, jipy-japa, etc.), los que deja como nuevos por un precio convencional.

**Cruz Verde, número 2**
**(esquina a Santo Domingo)**

# Deutscher Verein Tenerife

**ZWEITE EINBERUFUNG**

der Generalversammlung an Sonnabend den 15. Marz abends 9 Uhr im Restaurant des Herrn Trenkel (British Cafe).

Um vollzahliges Erscheinen wird gebeten, da wichtige Beschlüsse zu fassen sind, die Versammlung bei jeder Mitgliederzahl beschluss fahig ist.

TAGESORDNUNG:

1. Verlesen des Protokolls der letzten Versammlung.
2. Bericht des Verstandes.
3. Wahl eines neuen Verstandes.
4. Aufnahme neuer Mitglieder.
5. Verschiedenos.

Del Vollstand

# Benjamín

Es el automóvil ideal, el más confortable, el más económico, el que más rendimiento produce; el que resiste todas las distancias, y el de más lujoso aspecto.

Torpedo de 2 plazas, 6-12 H.P. tres mil pesetas.

Torpedo de 4 plazas, 9-18 H.P. 4 mil 500 pesetas.

Dentro de breves días llegarán a esta capital dos preciosos modelos de esta renombrada marca mundial.

**BEBED CERVEZA "SANTO TOMAS" que es la mejor del mundo.**


Ministerio de Cultura 2010

# INFORMACION POR CABLE

## MADRID

### TELEGRAMA DE DON ALFONSO

Madrid, 11-16. (Recibidos después de cerrar nuestra edición de ayer).—Don Alfonso ha telegrafiado a la reina de Holanda, agradeciéndole la condecoración Neerlandesa que ha concedido al príncipe de Asturias.

### EL VIAJE DEL PRINCIPE ENRIQUE

El príncipe Enrique de Holanda, acompañado de su séquito y del ayudante del rey, señor Obregón, marchó a Toledo,visitando los monumentos de aquella ciudad.

Por la noche se celebró en la Legación de Holanda un banquete en honor del Príncipe, asistiendo los reyes, el señor Primo de Rivera y el séquito.

Después asistió al teatro Real,donde el tenor Fleta cantó la ópera "Carmen".

### LA PUBLICACION DE LA LEY DE REGIMEN LOCAL

Varios periódicos han solicitado del Directorio permiso para publicar en folletón, la nueva Ley del Régimen Local.

El general Vallespinosa les ha autorizado a hacerlo, pero a condición de que la publicación no se haga en un plazo inferior a 15 días.

### DOS PREMIOS PARA OFICIALES CHILENOS

El Diario Oficial del Ministerio de la Guerra publica una disposición creando dos premios que se denominarán de Alfonso XIII, consistentes en dos sables de reglamento, para oficiales.

Los premios serán otorgados a los alumnos más aventajados de las Escuelas militares de Chile.

### SECRETARIO DE LA DELEGACION DE LAS PALMAS

Se ha firmado un decreto nombrando secretario de la Delegación del Gobierno en Las Palmas, a don Cipriano Fernández Angulo,que actualmente desempeña el cargo de secretario del Gobierno civil de Badajoz.

### EL FARO DE PUNTA ANAGA

Se ha publicado una disposición autorizando al Ministerio de Fomento para adquirir por concurso los aparatos a que se refiere el proyecto de reforma del faro de Punta Anaga.

### LA CAUSA CONTRA BERENGUER

El sábado comparecerá ante el Supremo de Guerra y Marina, el señor Maura, para prestar declaración en la causa que se sigue al ex-comisario de Marruecos, general Berenguer.

El lunes comparecerá también, para prestar declaración, el señor La Cierva.

### POLICIAS HERIDOS

Al regresar del Escorial un auto de la policía, que iba escoltando al rey, volcó, resultando heridos el comisario señor Fenoll, varios agentes y el chauffeur.

### MOTIN DE VERDULERAS

En la plaza de Lavapiés las verduleras se amotinaron esta mañana, con motivo de la subida de las verduras y hortalizas.

Las vendedoras se dividieron en dos bandos, llegando a las manos, y propinándose los correspondientes arañazos y tirones de pelo.

Intervino la guardia municipal,que detuvo a las más levantiscas y condujo a los dispensarios a varias verduleras que resultaron heridas en la refriega.

### LLEGADA DE OFICIALES PORTUGUESES

Han llegado los oficiales del ejército portugués, que han de jugar el próximo domingo un partido de foot ball con los militares españoles.

Los oficiales portugueses, acompañados del ministro de su nación, visitaron al señor Primo de Rivera, con quien conferenciaron durante media hora, sobre asuntos de interés hispano-lusitano.

El jefe del Directorio les encargó que saludaran en su nombre al presidente de Portugal, haciéndose votos recíprocos por la prosperidad de ambos países.

### REUNION DEL DIRECTORIO

Madrid, 11-23.—A la reunión del Directorio, celebrada en la Presidencia, asistieron los subsecretarios de Marina e Instrucción pública.

En el consejo se despacharon diversos asuntos de trámite.

### CONFERENCIAS

Los generales Cavalcanti, Dabán y Marina Vega conferenciaron extensamente esta tarde con el señor Primo de Rivera.

### REGLAMENTO

Mañana publicará la Gaceta el reglamento para la celebración de las Exposiciones Nacionales de Bellas Artes.

A los artistas naturales de los estados de América, de habla castellana, se les concede los mismos derechos que a los artistas españoles, pudiendo incluso aspirar a la medalla de honor.

Se constituirán dos jurados;el primero, integrado por las personalidades designadas por los centros oficiales y entidades artísticas, se encargará de la admisión y colocación de las obras, y el segundo, que otorgará las recompensas, será designado por los mismos expositores, entre los artistas que posean una medalla de honor o una primera medalla.

### CONTRA LA CODICIA DE LOS CARNICEROS

El gobernador ha rechazado terminantemente la pretensión de los carniceros, de elevar en 40 céntimos el kilogramo de carne.

### LOS GIROS EXTRANJEROS

En la Presidencia han facilitado una nota aclaratoria del decreto relativo a la compra de moneda extranjera, en la que se dice que aunque no se aceptan los giros procedentes del extranjero, éstos podrán cobrarse en pesetas.

### PRIMO DE RIVERA EN PALACIO

Madrid, 12-16.—El jefe del Gobierno estuvo esta mañana en palacio despachando con don Alfonso.

### CUMPLIMENTANDO AL REY

Esta mañana estuvieron en palacio, con objeto de cumplimentar a don Alfonso, los generales Aguilera y Cavalcanti.

### LOS OFICIALES PORTUGUESES EN PALACIO

Los oficiales del ejército portugués acompañados del ministro y del agregado militar de su nación, visitaron esta mañana a don Alfonso, que les recibió afectuosamente.

El rey se enteró de los pormenores del funcionamiento del ejército portugués, y prometió asistir el próximo domingo al "Stadium Metropolitano", para presenciar el partido de foot-ball.

Los oficiales portugueses salieron de palacio sumamente complacidos del recibimiento que don Alfonso les había dispensado.

### ALMUERZO EN LA LEGACION HOLANDESA

El príncipe Enrique almorzó hoy en la legación de su país.

Al acto fueron invitadas varias personalidades.

### ARMAS Y MUNICIONES PARA LOS SOMATENES

El Diario Oficial del Ministerio de la Guerra publica una disposición autorizando a los capitanes generales de las regiones y comandantes generales de Africa, para que deleguen en los comandantes generales de los Somatenes la facultad de sacar de los Parques de Artillería las armas y municiones que usen los somatenistas.

Efectuará la valorización de los armamentos las juntas facultativas de los Parques.

### JURA DE LA BANDERA

También publica otra disposición señalando para el día 23 del corriente el acto de la jura de la Bandera por los nuevos reclutas.

Se faculta a los capitanes generales para variar la fecha, si causas extraordinarias lo exigieran.

### CONVOCATORIA

Publica asimismo otra disposición anunciando la convocatoria, entre clases e individuos del ejército, para cubrir, por concurso, 20 plazas del servicio de ametralladoras y bombardeo de la aviación.

### DESPACHO DEL PRESIDENTE

El señor Primo de Rivera permaneció durante toda la mañana en la presidencia,despachando con los subsecretarios de Estado y Gobernación.

También recibió la visita del general Borbón y Castellví.

## Provincias

### DIMISION

Barcelona.—El "Ateneo Barcelonés" ha publicado una nota en la prensa, en la que dice que, aunque lamentándolo, ha aceptado la dimisión del señor Rahola, que desempeñaba la presidencia de dicho Centro.

### LA ESCUADRA INGLESA EN BALEARES

Palma de Mallorca.—En las bahías de Pollensa y Alcudia se presentaron las escuadras inglesas del Mediterráneo y del Atlántico, en línea de combate, ofreciendo un aspecto sorprendente.

Las dos escuadras realizaron importantes maniobras, asistiendo el primer lord del Almirantazgo, Beatty, y el almirante Robeck.

En las maniobras intervinieron los aviones y las escuadrillas de submarinos.

En el campo de deportes se celebró un partido de foot-ball, entre los equipos seleccionados de ambas escuadras.

El encuentro, que resultó animadísimo, fué amenizado por la banda del "Queen Elizabeth".

Numerosos excursionistas de los pueblos de Mallorca acuden a Pollensa y Alcudia, para presenciar las maniobras navales.

Una vez terminadas estas, la escuadra del Atlántico marchará a Gibraltar.

### AYUNTAMIENTO SUSPENDIDO

Bilbao.—El gobernador ha suspendido al Ayuntamiento de Sopuesta, designando los concejales que han de sustituirlo.

### SIGUEN LAS DESTITUCIONES

Avila.—Han sido destituídos los Ayntamientos de Arévalo, Piedrahita y Barco de Avila.

### SALA, EN EL CIRCULO MILITAR

Barcelona.—El Presidente de la Mancomunidad, señor Sala, hizo una visita al Círculo Militar, siendo recibido por el Capitán general y la directiva del Círculo.

El señor Sala fué obsequiado con un "lunch", cambiándose, durante el acto, los discursos de rigor.

### NUEVO AYUNTAMIENTO

Barcelona.—A la reunión celebrada en el Gobierno civil asistieron las autoridades, el señor Sala y los diputados provinciales, tratando de la designación del nuevo Ayuntamiento de esta capital.

### CRIMINAL QUE INTENTA SUICIDARSE

Tortosa.—Un individuo que asesinó a dos mujeres intentó suicidarse, arrojándose al Ebro.

Varios guardias y transeuntes le extrajeron con vida, siendo conducido al hospital, de donde pasará a la cárcel.

## De madrugada

### PARLAMENTARIOS PROCESADOS

Madrid, 12.23.—El Supremo ha dictado auto de procesamiento contra tres parlamentarios, cuyos suplicatorios estaban pendientes de resolución.

### FALLECIMIENTO DEL GENERAL BASCARAN

Ha fallecido el general don José Bascarán, ex-jefe del cuarto militar del rey.

### EL PROCESO BERENGUER

El Supremo de Guerra ha anticipado la comparecencia de las personas que habían sido citadas para declarar en la causa que se sigue al general Berenguer, habiendo comparecido esta tarde ante el Consejo el señor La Cierva, cuya declaración duró una hora.

### FIRMA DE LA PRESIDENCIA

Se ha firmado un decreto de la Presidencia demorando hasta el 1 de Julio el decreto para la unificación de las dietas y gratificaciones a los funcionarios del Estado.

### FIRMA DE GUERRA

Se han firmado los siguientes decretos de Guerra:

Nombrando general de la primera división de Caballería, a don Francisco González de Uzqueta, actualmente gobernador militar del Campo de Gibraltar.

Confiriendo el mando de la segunda brigada de Infantería de la 11 división, a don Luis Arjona.

Disponiendo varios ascensos y autorizando la adquisición de material.

### FIRMA DE FOMENTO

Se ha firmado un decreto de Fomento dictando normas para combatir las plagas forestales.

También se ha firmado otro decreto jubilando al presidente de la sección de ingenieros agrónomos, señor Tellez.

### NOTICIAS DE ALEMANIA

Se han recibido noticias de Berlín, comunicando que el Gobierno ha publicado el decreto disolviendo el Reichstag, y convocando elecciones para el 5 de Mayo.

—Otros telegramas de la misma procedencia anuncian que en Hamburgo ha estallado la huelga de obreros del puerto.

El número de huelguistas se eleva a 20.000.

### MAS POLICIAS HERIDOS

En la plaza del Príncipe Alfonso chocaron dos automóviles, resultando heridos el comisario de policía, don Ramón Blanco y el agente don Joaquín Benavente, que ocupaban uno de los vehículos.

### REUNION DEL DIRECTORIO

A las 7 se reunió el Directorio, en la Presidencia, durante una hora.

A la salida, el general Vallespinosa comunicó a los periodistas que el Gobierno había acordado conceder el indulto al periodista de Barcelona, señor Carrasco, condenado por los Tribunales a seis meses de arresto, por el delito de injurias al Ejército.

El señor Carrasco había cumplido ya varios meses de cárcel.

Añadió el general Vallespinosa que en el Consejo se había tratado de la combinación militar pero sin que se acordara nada en concreto

### CONFERENCIA

El Nuncio de su Santidad visitó esta tarde al jefe del Gobierno, con quien celebró una breve conferencia.

### UN TE

El Casino Militar ha obsequiado con un te a los oficiales portugueses que se encuentran en la Corte.

### ANIVERSARIO

Con motivo de cumplirse el aniversario de la creación del Cuerpo de Correos, en la capilla del Colegio de Huérfanos se dijo una misa a la que asistieron los jefes y personal de Correos.

El Director de Comunicaciones, señor Tafur, no pudo asistir, por encontrarse enfermo.

## Ultimas noticias del Extranjero

### DESCARRILAMIENTO

Lyon.—Ha descarrilado el expreso de Calais.

En el accidente han perecido 10 v ajeros y han resultado heridos 25.

### DE IRLANDA

Berlín.—Los generales Tobin y Galton, en nombre de la armada republicana irlandesa, han dirigido un ultimatum al jefe del Gobierno del Estado libre de Irlanda.

El presidente ha anunciado que adoptará enérgicas medidas para castigar la rebeldía de los dos generales.

### LA SITUACION EN MEJICO

Méjico.—Las tropas gubernamentales han ocupado Puerto Méjico.

### OTRO PROCESO

Berlín.—Comunican de Munich que el tribunal que instruyó el proceso contra Hitler y Ludendorff ha abierto un proceso contra el general von Lossow, quien, en su defensa, había manifestado que los métodos empleados por Hitler y Ludendorff no eran apropiados para hacer conocer al Gobierno alemán la constitución del Reich.

### LA POLITICA INTERIOR

Berlín.—En los círculos parlamentarios continúa siendo el tema principal de las discusiones, la cuestión de si el Reichstag será disuelto o clausurado, según dispone la constitución.

La situación política interior ha mejorado, haciendo posible la celebración de las elecciones en primero de Junio.

### MANEJOS SEPARATISTAS

Berlín.—Se sabe que en Ludwigshafen se están tramando nuevos manejos separatistas,con objeto de apoderarse de los edificios públicos.

### DE LA ZONA OCUPADA

Berlín.—La Comisión de ocupación no ha enviado todavía al Gobierno alemán los justificantes de la inversión de los ingresos por los impuestos en los territorios ocupados.

El general Degoutte ha prohibido el cobro de los impuestos en los territorios ocupados últimamente, alegando que todavía no había sido creada en Alemania ninguna ley referente a este asunto.

### EL NUEVO BANCO ORO

Berlín.—El presidente del Reichsbank ha regresado de París, donde celebró varias conferencias con las comisiones de peritos, acerca de los estatutos porque ha de regirse el banco emisor de oro.

### EL PROCESO CONTRA HITLER

Munich.—Ante el tribunal que instruye el proceso contra Hitler ha comparecido von Kahr, manifestando que tanto él como von Lossow habían prometido su cooperación a Hitler, para evitar males peores, pero que interiormente estaban decididos a no reanudar el movimiento, porque tenían la absoluta seguridad de que éste terminaría rápidamente y sería una verdadera catástrofe para Hitler.

Uno de los testigos, al declarar, contradijo las afirmaciones de von Kahr, diciendo que éste había proyectado otro movimiento nacionalista para catorce días después del de Hitler.

### LIBRO AZUL INGLES

Berlín.—El Gobierno inglés tiene el propósito de publicar en breve un libro azul, sobre la conferencia de reparaciones de Agosto de 1921.

En dicho libro detallará extensamente las proposiciones hechas por todas las naciones que tomaron parte en la conferencia.

Unicamente serán excluídas las proposiciones que formuló Bélgica.

### LA FECHA DE LAS ELECCIONES

Berlín.—En las conferencias celebradas por el canciller Marx con los jefes de los partidos de la antigua coalición, se decidió disolver el Reichstag en la presente semana y convocar las elecciones para el día 11 de Mayo.

## BOLSA DE MADRID

| | |
|---|---|
| Francos | 32.90 |
| Libras | 34.40 |
| Francos suizos | 140.00 |
| Francos belgas | 28 50 |
| Liras | 34 25 |
| Dólares | 7.93 |
| Marcos | 0.00 |
| Coronas | 0.00 |
| 4 por 100 interior | 71.65 |
| Banco de España | 558.00 |
| 5 por 100 amortizable | 95.20 |
| 4 por 100 amortizable | 93.00 |
| Deuda exterior 4 por 100. | 86.90 |
| Ferrocarriles del Norte | 313.00 |


**Mr. J. Nettleton**

**MASAGISTA INGLES,**

**ex-profesor del Hospital Nacional de Londres**

Especialidad en curaciones de callos, ojos de gallo y todas las enfermedades de uñas y pies.

Representante del tratamiento para la curación de Hernias, como también la caspa en la cabeza y excemens.

Consultas gratis, todos los días, de 12 a 1 solamente, o avisarme el día antes.

**Jesús Nazareno, número 4**

Santa Cruz de Tenerife

**Linea de vapores fruteros**

**FRED. OLSEN & CO.**

**KRISTIANIA**

**Salidas del mes de Marzo**

**Día 17.—"SAN ANDRES"**

Para DIEPPE y LONDRES.

**Día 20.—"SAN JOSE"**

Para LONDRES

**Para más informes, dirigirse a las oficinas de Alvaro Rodríguez López, Marina, 49.—Santa Cruz de Tenerife.**

**JACOB AHLERS**

**SANTA CRUZ DE TENERIFE**

**VAPORES QUE SE ESPERAN DURANTE EL MES DE MARZO DE 1924**

| Nombre del vapor | Salidas | Procedencias y destinos |
|---|---|---|
| **"WADAI"** Woermann-Linie, A. G. | 14 | De Africa Occidental, para Southampton y Hamburgo (con hueco disponible para pasajeros de primera clase y frutos sobre cubierta.) |
| **"HORNSUND"** Norddeutscher Lloy | 14 | Del Brazil, para Bremen directo (con hueco disponible para frutos bajo cubierta.) |
| **"SIERRA CORDOBA"** Norddeutscher Lloyd | 14 | De Buenos Aires, Santos, Río de Jeneiro y Bahía, para Madeira, Lisboa, Vigo, Coruña y Bremen (con hueco disponible para pasajeros de primera y tercera clase.) |
| **"MARTHA WOERMANN"** Woermann-Linie, A. G. | 15 | De Hamburgo y Amberes, para Las Palmas, Bissao, Sierra Leona y Axim. |
| **"USSUKUMA"** Deutsche Ost-Afrika-Linie | 15/16 | De Beira y escalas, para Lisboa, Southampton, Rotterdam y Hamburgo (con hueco disponible para pasajeros de primera, segunda y tercera clase y frutos bajo cubierta solamente para Hamburgo.) |
| **"SACHSENWALD"** Hamburg-Amérika Linie (Afrika-Dienst) | 18 | De Hamburgo y Rotterdam, para Las Palmas, Seccondee, Accra y Lagos. |
| **"SAFFI"** Dampfschiff-Rhederei Dampfschiff-Rhederei | 20/25 | De Sevilla, para HAMBURGO DIRECTO (con hueco disponible para frutos bajo y sobre cubierta.) |
| **"IMMO"** Hamburg-Bremen Afrika-Linie A. G. | 22 | De Hamburgo y Lisboa, para Las Palmas, Monrovia, Winnebah, Victoria, Santa Isabel y San Carlos de Fernando Póo, Bata, Benito, Elobey y Libreville. |
| **"AYAMONTE"** Oldenburg-Portugiesische Oldenburg-Portugiesische | 30 | De Oporto, para HAMBURGO DIRECTO (con hueco disponible para frutos bajo y sobre cubierta.) |

**INFORMES: Marina, número 31**

El hermoso vapor alemán,

**SIERRA CORDOBA**

de 12.000 toneladas, saldrá de este puerto el día 14 de Marzo, para

**Madeira, Lisboa, Vigo, Coruña y Bremen**

para cuyos puertos admite pasajeros de primera y tercera clase.

**Para más informes, dirigirse a JACOB AHLERS**

**Marina, número 31.—Teléfono número 536**

**Para Hamburgo directo**

**(Con escala en Southampton para desembarcar pasajeros)**

Cargará en este puerto el día 14 de Marzo el rápido vapor correo alemán

**WADAI**

de 7.000 toneladas, con hueco suficiente para frutos sobre cubierta, y también para **HAMBURGO**, del día 15 al 16 de Marzo, el rápido vapor correo alemán

**USSUKUMA**

de 9.000 toneladas, con 4.000 metros cúbicos de hueco para frutos bajo cubierta.

**Para más informes, dirigirse a JACOB AHLERS**

Marina, número 31.—Teléfono número 536

**Vapor para la Habana**

**VIAJE EN ONCE DIAS**

El magnífico y rápido vapor correo francés de dos hélices y 15.740 toneladas

**"NIAGARA"**

hará su próximo viaje con destino a la **HABANA** llegando a este puerto el 14 de Marzo de 1924.

Dicho buque saldrá de estas islas directamente para la **HABANA.**

En interés de todos, se suplica encarecidamente al pasaje que venga a despacharse con tres días de anticipación, por lo menos.

Para informes, dirigirse a don **R. García,** casa de Hardisson Hermanos, Villalba Hervás (antes Tigre), número 5.

**OLDENBURG-PORTUGIESISCHE DAMPFSCHIFFS-RHEDEREI**

**PARA HAMBURGO DIRECTO**

saldrán de este puerto durante el presente mes los magníficos vapores fruteros alemanes:

**"SAFFI" del 20 al 25 de Marzo**

**"AYAMONTE" el 30 de Marzo**

admitiendo frutos bajo y sobre cubierta.

PARA MAS INFORMES, **PACOB AHLERS.** MARINA, NUM. 31. TELEFONO, NUM, 536.

**Compagnie Belge Maritime du Congo**

El rápido vapor correo belga

**"ANVERSVILLE"**

saldrá de Santa Cruz el día 19 de Marzo, con destino a CASABLANCA, LA PALLICE y AMBERES, con hueco disponible para varios pasajeros de primera y segunda clase.

Los vapores de esta Compañía tienen magníficos y bien ventilados camarotes, con abanicos eléctricos, para pasajeros de primera y segunda clase, contando con médico para la asistencia de enfermos, y con camareras para el servicio de las señoras y niños.

El servicio de cocina es excelente, y en el precio del pasaje está incluída la comida yu na botella de buen vino, o dos de cerveza, o dos botellas de agua mineral al día, por cada pasajero.

Precios de pasaje:

Tenerife a Casablanca o vice-versa, francos 500.

Tenerife a la Pallice o vice-versa, francos 1.000.

Tenerife a Amberes o vice-versa, francos 1.000.

Con rebaja de 10 por 100, tomando billete de ida y vuelta.

Billetes para Casabanca, ida y vuelta:

Primera clase, francos 990.

Segunda clase, francos 693.

Para detalles referentes a las excursiones a Marruecos, Argelia, España, Francia, Bélgica, Holanda e Inglaterra, pídanse prospectos a los Agentes

**Elder Dempster (Teneriffe) Limited,**

Alfonso XIII, 84.—Santa Cruz.

**Shaw Savill & Albion Co., Ltd.**

El vapor correo inglés

**"MAMARI"**

de 8.114 toneladas de registro, se espera en este puerto el 13 de Marzo, con destino a LONDRES.

Tiene hueco para frutos bajo y sobre cubierta.

Para más informes, dirigirse a

**Hamilton & Co., Agentes**

**Compañía Trasmediterránea**

El magnífico vapor correo

**"ISLA DE MENORCA"**

saldrá de este puerto, para los de CADIZ y del NORTE DE AFRICA, a las doce horas del día 14 de los corrientes, admitiendo pasajeros, carga general y de frutos en inmejorables condiciones.

El rápido y de gran porte vapor

**"MARQUES DE CAMPO"**

saldrá de este puerto para los de CASABLANCA y BARCELONA, el 16 de los corrientes, admitiendo pasajeros, carga general y de frutos, en inmejorables condiciones.

Para la adquisición de pasajes y datos sobre los mismos, dirigirse a la Delegación de la Cía., calle de la Cruz Verde, número 24.

Para el despacho de mercancías de entrada y salida y cuanto con ellas se relacione, hacerlo a su Agente en esta plaza, **Manuel Cruz Delgado,** calle de San José, número 10.

NOTA.—Se advierte a los señores embarcadores que la nota para estos vapores deberán entregarse el día antes de la salida del vapor, como asimismo bajar las mercancías a los muelles el día antes de dicha salida.

**Alvaro Rodríguez López**

**SERVICIO FIJO SEMANAL PARA LOS PUERTOS DE LA PALMA, GOMERA Y NORTE DE TENERIFE**

Vapor "SANTA URSULA".—Salidas de Santa Cruz de Tenerife los sábados, admitiendo pasaje y carga para **Santa Curz de la Palma, Sauces, Tazacorte, Silos, Garachico e Icod.**

Vapor "SANCHO II".—Salidas de Santa Cruz de Tenerife los sábados, admitiendo pasaje y carga para **San Sebastián, Hermigua, Agulo, Vallehermoso, Valle Gran Rey, Valle Santiago y Puerto de la Cruz.**

**BENIGNO MASCAREÑO**

**ABOGADO**

Despacho, calle de Teobaldo Power, número 12 (accesoria.)


Ministerio de Cultura 2010

# Laboratorio de análisis clínicos
## del Doctor Luis Feria Sáez

(Especializado en los principales Laboratorios de Berlín Alemania)

**DIAGNOSTICO DE LA SIFILIS.**—Diagnóstico diferencial del agente causal de la Sífilis (Treponema pálido) en la lesión inicial (chancro duro). Reacción de Wassermann, Sach-Georgi y Meinicke, para el diagnóstico de esta enfermedad en la sangre. Las mismas reacciones y la de Lange o del oro coloidal, para el diagnóstico de Sífilis nerviosas, en el líquido cefalo-raquídeo.

**DIAGNOSTICO DE LA TUBERCULOSIS.**—Examen de los esputos por métodos modernos. Reacción de Besredka, para el diagnóstico de la Tuberculosis incipiente y Tuberculosis cerrada.

**ANALISIS QUIMICO EN SANGRE.**—Determinación cuantitativa de Urea, Cloruros, Acido úrico, Glucosa, Indicán, Colesterina, Creatinina, etc., etc., para el diagnóstico de enfermedades renales y hepáticas.

**ANALISIS MICROSCOPICO DE LA SANGRE.**—Recuento de glóbulos rojos y blancos. Esquema de Arneth para el pronóstico post-operatorio. Determinación de la tasa de hemoglobina.

**ANALISIS BACTERIOLOGICO.** — Diferenciación de las distintas infecciones intestinales, por medio de cultivos especiales. Reacciones de aglutinación para el diagnóstico de dichas infecciones, por medio del aglutinoscopio de Kuhn-Voigt. **HEMO-CULTIVOS.**

Preparación de **AUTOVACUNAS** por métodos perfectos e inofensivos. Examen anatómo-patológicos de toda clase de **TUMORES, RASPADOS UTERINOS** y demás **BIOPSIAS** Análisis de **ORINA, SALIVA, JUGO GASTRICO Y DUODENAL, HECES FECALES** etc., etc.

Inoculaciones en animalitos de experimentación.

**IMELDO SERIS NUM. 51.—APARTADO, NUM. 101.—TELEFONO, NUM. 187.**

# LABORATORIO DE ANALISIS MEDICOS

**del DOCTOR RICARDO CASTELO GOMEZ**

Médico bacteriólogo por oposición de Sanidad Exterior. Ex-auxiliar de la Facultad de Medicina, diplomado del Instituto Nacional de Higiene de Alfonso XIII

**José Murphy, núm. 2 — (Casa Calzadilla, esquina a Castillo) — Teléfono número 646**

Análisis químicos-serológicos-bacteriológicos e histológicos de toda clase de productos (orinas, jugo gástrico, pus, esputos, exudados y otros líquidos orgánicos, sangre, heces fecales, etc.)

Examen histológico de neoplasmas (tumores.)

Diagnóstico bacteriológico de enfermedades infecciosas.—Reacciones de aglutinación y fijación del complemento.—Reacción de Wassermann original de Sach Georgi, etc., para diagnóstico de la sífilis, de Weinberg para el del quiste hidatídico, etc.—Preparación de autovacunas y cuantos trabajos de este orden se nos encomienden.

Diagnóstico seguro de la SIFILIS, de la TUBERCULOSIS, y de las ENFERMEDADES DE LA SANGRE.—Cultivos, Hemocultivos e Inoculaciones..—**Tratamiento antirrábico.**

NOTA.—A petición de los compañeros se remitirán recipientes estériles o adecuados para el envío de productos, cuando sea preciso.

Dirección de correspondencia y envío de productos para el análisis: a nombre del **DOCTOR R. CASTELO,** Director de Sanidad del puerto, **calle de José Murphy, número 2,** en Santa Cruz de Tenerife.

# LABORATORIO "LUKOL"

AGUA DE AZAHAR Triple.
AGUA DE COLONIA, muy aromática y antiséptica.
RON QUINA.—Higiene del cabello.—Muy aromático y antiséptico.
LICOR "LUKOL".—Elixir dentífrico.—Higiene de la boca.
LICOR DE BREA.—Muy recomendado por los médicos.
KALMATOS "LUKOL".—Jarabe de Tomillo compuesto.—Específico de la TOS, el mejor calmante, antiséptico de las vías respiratorias y expectorante.
DEPILATORIO "LUKOL".
SELLO ANTINEURALGICO "LUQUE".—Quita en el acto toda clase de dolores.
LAUROL "LUQUE".—Alivia y cura las almorranas.
EUGENIL "LUQUE".—Famoso tónico general.
BETAFENOL "LUQUE".—El mejor anestésico para la extracción de muelas.
OZONOFORO "LUQUE".—Seguro y eficaz en la TOS CONVULSIVA.
FOLICULOL "LUQUE".—Hace nacer y evita la caída del cabello.
OVERACINA "LUQUE".—Aumenta grandemente la producción de huevos en las gallinas.

**— De venta en las Farmacias y Droguerías —**

Para pedidos, al representante, **EMILIO MIRANDA,** Doctor Allart, número 6 (antes Sol), Santa Cruz de Tenerife.

# Pianos y autopianos

**EL "TRIOLA"** es piano, autopiano a pedal y autopiano eléctrico. Matiza automáticamente de modo maravilloso. Puede uno m atizar personalmente. Aparato para concierto y baile. La última palabra de la mecánica.

**EL UNIVERSAL-HUPFELD** y el **CLA VITIST-HUPFELD** son pianos y autopianos eléctricos con arpa. Funcionan con monedas. Propios para sitios de recreo.

**AUTOPIANOS A PEDAL**

**RONISCH-HUPFELD,** la primera marca del mundo.
**GRUNERT-HUPFELD,** asimilado a la primera categoría.
**WINKELMANN-HUPFELD,** asimilado a la primera categoría.
**RACHALS-TRIUNPHOLA,** asimilado a a primera categoría.
**FONOLAS adaptables.—ARMONIOS «MANNBORO»**
**ROLLOS «DIANA» y «ANIMATIC»**

**— PIANOS —**
**BECHSTEIN**
(el piano de los Reyes y el rey de los pianos)
**RONISCH**
**IBACH**
**WINKELMANN**
**etc., etc.**
**Ventas a plazos y al contado**
**¡¡30 meses de crédito!!**
SANTIAGO CRUZ GOMEZ
San Francisco, número 11.
Santa Cruz de Tenerife

# MELIOR

**FABRICA DE MOSAICOS Y MATERIALES DE CONSTRUCCION DE PEDRO HERNANDEZ ARTEAGA**

El propietario de esta fábrica, establecida en la calle de Puerta Canseco, 12 y Canales, 17, se ha visto obligado, para atender a la creciente demanda de sus productos, a instalar dos nuevas máquinas, hallándose esta fábrica con todos sus adelantos modernos, con la que se duplica la producción.

Los mosáicos de esta fábrica son los preferidos del público, por cuatro razones:

1.ª Porque solo se emplea para la fabricación cemento de la mejor calidad, sin reparar en gastos.

2.ª Porque el trabajo se hace con operarios a sueldo, nunca por ajuste que perjudica la calidad.

3.ª Porque no sale de sus almacenes una sola pieza, antes de los seis meses de fabricadas, tiempo necesario para su completo fraguado.

4.ª Porque su propietario garantiza siempre la buena calidad de sus mosáicos.

**— REPRESENTANTES —**

En la ciudad de Icod: don Virgilio Fajardo y Fajardo.—En el Puerto de la Cruz: don Julián Lorenzo.—En la Villa de la Orotava: don Pedro Rodríguez.—En la ciudad de La Laguna: don Cristóbal Cabrera.—En San Sebastián de la Gomera: don Tomás Herrera Febles.—En Santa Cruz de la Palma: don Eustacio Gil.

**LOS PRECIOS NO ADMITEN COMPETENCIA**

**UNICO despacho, en la fábrica, calle Puerta Canseco antes, Consolación 19**

# HENLEY

**SON LOS MEJORES MACIZOS PARA CAMIONES**
Concesionario para Canarias, **Rafael Martín F. de la Torre.**
Depósitos, Consolación, 53 (fábrica de gaseosas.)
Oficinas, Alfonso XIII, número 10.—Tenerife.

# CAMISERIA NEW ENGLAND

**Plaza de la Constitución núm. 3.—Teléfono núm. 55**
**UNICA CASA DE PRECIOS FIJOS**
**ACABA DE RECIBIR LAS ULTIMAS NOVEDADES**

Mantelerías bordadas, Juegos de cama bordados, Vestidos para niños, Sombreros y capotas para niños, Camisas para caballeros, Géneros de punto de todas clases, Mantas de lana para viaje, Cubre polvos y salidas de baño, Corbatas, Ligas, Tirantes, pañuelos de hilo y seda, Ropa blanca para señoras, Juegos para novias, Abanicos últimos modelos. ARTICULOS PARA REGALOS.

Precioso surtido en Cerámica Artística de Talavera de Casa, premiada con medalla de oro y otras recompensas en varias Exposiciones.

Gran surtido en cubiertos de mesa, Postre, frutas, dulces para comer y servir pescado, cucharitas para café, palas para servir tartas, para servir y tomar helados, cubiertos para servir ensalada, servilleteros, etc.

TODO EN PRECIOSOS ESTUCHES

# Maderas de todas clases

CEMENTOS — PLANCHAS DE ZINC — HIERROS
TEJAS — CAL HIDRAULICA — TUBERIAS
etc. — etc. — etc.

**ABONOS QUIMICOS AGRICOLAS**

## Viuda e hijos de Aureliano Yanes

**Alfonso XIII, número 51 y Porlier, número 18**

SUCURSALES en
PUERTO DE LA CRUZ y GÜIMAR

HUDSON SUPER SIX

**En 1.º de Enero de 1923 había en Canarias 79 automóviles de estas marcas.**

**Hoy circulan por nuestras carreteras 120**

ESSEX MOTOR CARS

# Foot-ball

**Se acaba de recibir un extenso surtido en balones, medias, zapatos, camisetas, pantalones, etc., etc.**
**Equipos completos para niños.**
**LONDON HOUSE, Doctor Comenge, 11**

# CASA METZGER S. A.

**ANTES EDMUNDO Y JOSE METZGER**
(CASA SUIZA)
**Barcelona - Madrid - Sevilla - Valencia - Bilbao**
**Proyectos de industrias e instalaciones completas para fábricas, Laboratorios para industrias químicas y farmacéuticas.**
**Trabajos en fundición, calderería y construcción de máquinas.**
**Trabajos en vidrio.**
**Toda clase de maquinarias y herramientas para obras y construcciones.**

SECCION DE VETERINARIA: Instrumental y artículos "Hauptner" para veterinaria y para la cría y cuidado de animales. — Esquiladoras y marcas.—Calderas volcables para alimentos.—Molinos para preparar alimentos y abonos.—Corta-forrajes y cortapajas.—Azufradoras, pulverizadores y sulfatadores.—Accesorios de toda clase para avicultura; matamoscas, desinfectantes e insecticidas.—Linimento.—Alimentos y remedios "Pratt" para aves y animales.—Combinados "Barral" para la conservación de huevos.—Incubadoras "Simplicity".—Sueros y vacunas veterinarias.—Microscopios especiales para la inspección de triquinas, triquinoscopios.—Básculas para ganado.—Establos modernos "Yanques" con todos sus accesorios para instalación completa.—Camas-básculas para operar animales.

**Representante para este Archipiélago: MANUEL DIAZ.—Apartado, 50**
**Calle de Serrano, número 36.—Santa Cruz de Tenerife.**

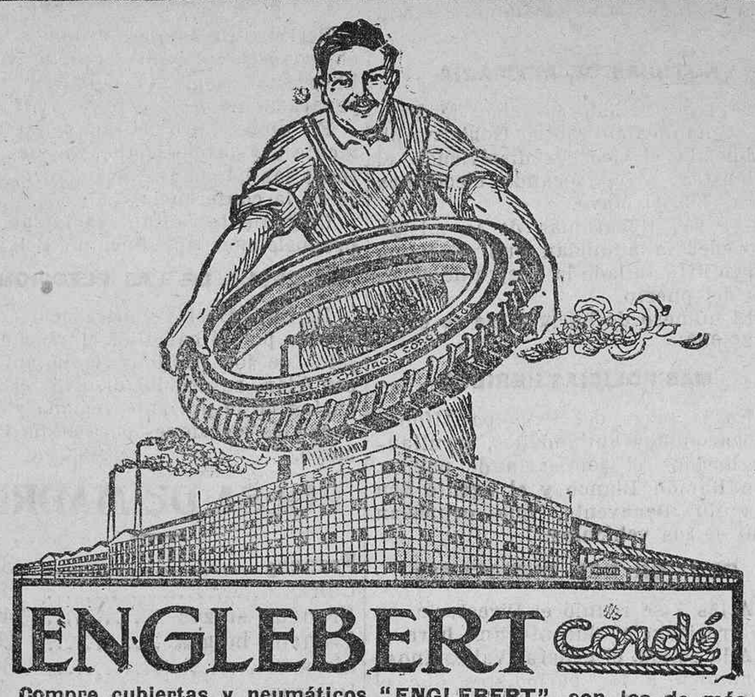


**Compre cubiertas y neumáticos "ENGLEBERT", son los de más duración y más económicos.—Hay grandes existencias.**
**JUAN P. ALONSO.—Imeldo Serís, 16.**

# SOCIEDAD ANONIMA CROS

**— BARCELONA —**
CASA FUNDADA EN 1810
Cuatro grandes fábricas de Superfosfato y productos químicos
**En Badalona, Alicante, Sevilla y Santander**

Importación directa de Nitrato de Sosa y Sulfato de Amoniaco.—Abonos compuestos especiales para todos los cultivos.

Representantes y depositarios en España, Canarias y Marruecos del
**KALISYNDIKAT, DE BERLIN**
(SINDICATO DE LAS SALES POTASICAS)

Para obtener cosechas remuneradoras, es indispensable emplear abonos bien equilibrados en ácido fosfórico, azoe y potasa.

**DIRIGIR LOS PEDIDOS A LA**

## Delegación de la Sociedad Anónima Cros.

**En Santa Cruz de Tenerife, Alfonso XIII, 31.**
**PRECIOS ESPECIALES PARA PARTIDAS IMPORTANTES**

# "UNDERWOOD"

Campeón de las máquinas de escribir
Américo L. Méndez
Alfonso XIII, núm. 51
Santa Cruz de Tenerife

# El Hórreo

**La primera marca española de Sidra Champagne**

Gran premio de honor en la Exposición Franco-Española de Zaragoza en 1908.—Depositario para las Islas Canarias:
**MANUEL F. FERIA, Valentín Sanz, números 1 y 3**

# CONSUMIDORES

**Al comprar la exquisita mantequilla danesa garantizada pura marca "UNA VACA"** T. & E. Plum.

pidan también la LECHE CONDENSADA marca **TRES VACAS** de **T. & E. Plum**

De venta en todos los principales Almacenes.

# Ciclecar SALMSON
## Voiturette SALMSON

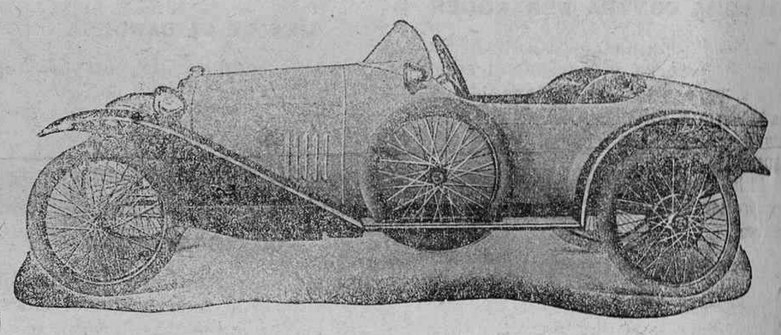

El coche invencible en las carreras de velocidad celebradas últimamente en la avenida de las Acacias, en París.

Motor: 4 cilindros.—Distribución: por por piñones helicoidales.—Carburador: de tipo automático.—Encendido: por magnéto SALMSON alta tensión.—Frenos: uno de mano y otro de pié sobre las ruedas traseras.

El ciclecar SALMSON con motivo de la prueba de las Acacias y en reñida lucha, llevóse el título de campeón del mundo, triunfando en las dos categorías de 1.100 cmc. de una y dos plazas, llevando a 160 kilómetros por hora el recorrido mundial de velocidad.

Exposición de estos magníficos coches en la Agencia para Canarias, casa VANDEWALLE, Alfonso XIII, 87.—Santa Cruz de Tenerife, donde se facilitan catálogos, precios, y condiciones.

THE SPIRIT OF QUALITY
# DEWARS
"WHITE LABEL"

**AGENTE: Edmund Caulfield**

# Huacalitos para plátanos desmanillados

de madera sueca, de superior calidad y a precios sin competencia, los vende PEDRO DUQUE. Oficinas, Alfonso XIII, núm. 64. Teléfono 41. Santa Cruz de Tenerife.

# T. M. Reid

**PUERTO OROTAVA.—TENERIFE**

Sulfato de Potasa, 90/93.
Nitrato de amoniaco blanco de 24/25 por 100, 20/21 por 100 nitrógeno
Nitrato de sosa con riqueza de 15/16 por 100 de nitrógeno.
Superfosfatos de cal y hueso.

**— SIEMPRE EN EXISTENCIAS —**

# Motores "DEUTZ Otto-Legítimo"

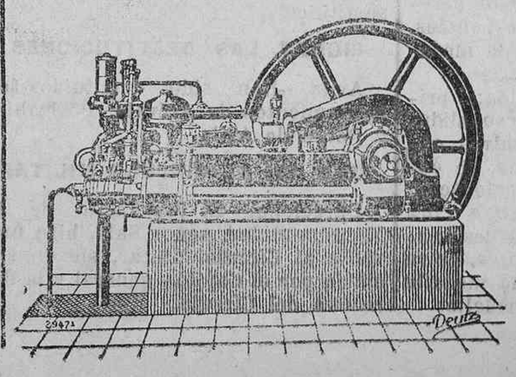


**De aceite crudo**
**De bencina**
**De petróleo**
**De gas.**

**EXISTENCIA EN LOS TAMAÑOS CORRIENTES**
**Jacob Ahlers, Marina, 31.**

Ministerio de Cultura 2010