AÑO XXVI.—NUMERO 9.952

Viernes, 25 de septiembre de 1936.—Santos de hoy: San Lope. Santos de mañana: San Cipriano. El Sol sale a las 6'4; pónese a las 6'9. La Luna sale a las 2'28. Temperatura máxima: 27'8. Mínima: 21'7.

La Prensa

VIERNES, 25 DE SEPTIEMBRE DE 1936

A todos los habladores se puede aplicar lo que Teócrito decía de Anaximides: un caudaloso río de palabras, y una gota sola de entendimiento.
FEIJOO

FRANQUEO CONCERTADO.—APARTADO 97 — DIARIO DE LA MAÑANA.—SANTA CRUZ DE TENERIFE — OFICINAS: VALENTIN SANZ, NUMERO 15

Los acontecimientos de España

Las tropas del comandante Castejón ocupan Rielves, a 15 kilómetros de Toledo

En Madrid fueron asaltadas las oficinas del Frente Alemán de Trabajo

Noticias de anoche

OCUPACION DE RIELVES

Radio Colonial Francesa.—En el avance de los nacionalistas hacia Toledo la columna que manda el comandante Castejón realizó una avance forzado, ocupando Rielves y otra posición de los gubernamentales.

Las fuerzas enemigas, ante la sorprese del ataque, se batieron en desorden, emprendiendo la retirada.

(N. de la R.—Rielves, ocupado ayer por las tropas, corresponde al partido judicial de Torrijos, diócesis de Toledo, y está situado al N. O. de la capital de la provincia, en el antiguo camino de Toledo a Talavera de la Reina, en terreno desigual, con algunas alturas, regado por el arroyo de Rielves, que va a desembocar en el Guadarrama.

Es estación de ferrocarril y se halla a 15 kilómetros de distancia de Toledo.)

SOBRE TOLEDO

Radio Colonial Francesa, 24.—Una poderosa escuadrilla de aviones nacionales marca "Junkers", evolucionó ayer sobre el Alcázar de Toledo, arrojando millares de proclamas en las que daba cuenta de la ocupación de Torrijos y de que las fuerzas del coronel Yagüe ocuparían la ciudad antes de las 48 horas.

Algunas concentraciones de los gubernamentales fueron bombardeadas por los aviones.

Por la mañana estuvo en la población el ministrc de la Guerra de Madrid, Largo Caballero, dando órdenes para que el Alcázar fuera tomado antes de 24 horas, costara lo que costara.

Los milicianos comenzaron a arrojar objetos inflamables en los jardines, contestando los cadetes con fuego de ametralladoras.

Las bajas de los gubernamentales fueron numerosas.

Ante lo infructuoso del ataque se dió órdenes de retroceder.

Los cadetes permanecen en las galerías y comedores de la fortaleza.

El mayor número de los sitiados se reconcentra en la parte Este del edificio.

Largo Caballero regresó a Madrid, acompañado de una numerosa escolta.

A los quince minutos del regreso del jefe del Gobierno aparecieron los aviones nacionales, que arrojaron abundantes bombas en las líneas enemigas.

DE LA AGENCIA HAVAS

El corresponsal de Havas, Jean Hospital, en Torrijos, ha interrogado al coronel Peris, comandante de la importante plaza de Talavera, quien le ha dicho:

"Estaremos en Toledo cuando el general Franco quiera".

Y uno de sus capitanes ha añadido que el jefe de la columna le ha autorizado para estar mañana en Toledo con su compañía. "Esto, ha dicho, no es jactancia, es la verdad estricta."

Los que ejercen mando en este frente y en todos los demás saben que cuando ordenan a las fuerzas avanzar, los rojos abandonan sus posiciones, sin ofrecer gran resistencia. Por ansiosos que estén los jefes y tropas por librar a los heróicos defensores del Alcázar, que el fervor popular ha señalado como la epopeya toledana, hay que tener en cuenta que la posición de Toledo, considerada en el plan conjunto de campaña, es un punto como otros muchos que se ocupará cuando el mando lo tenga previsto y lo ordene. No obstante, la caída de Toledo es inminente. Hoy, jueves, por la mañana, las columnas reemprendieron el avance hacia Toledo, pero el mando ha ordenado ir despacio en evitación de derramamientos de sangre inútiles.

PALABRA CUMPLIDA

Radio Colonial Francesa.—Según comunica Havas, el comandante Castejón cumplió la palabra dada a los corresponsales extranjeros de que los cadetes del Alcázar de Toledo oirían hoy el tronar de los cañones del Ejército.

El acto de esta tarde en el Círculo de Bellas Artes

PROGRAMA

1.—Polonesa Militar, Chopín.
Pianista señora Vermouth.
2.—Charla del laureado pintor José Aguiar.
3.—Andante Cantábile del Cuarteto Imperial, Haydn.
Violín I.—R. Steinhausser.
Violín II.—Señora Vermouth.
Viola.—Manuel Bonnin.
Violoncello.—Francisco Bonnin (hijo.)
4.—Exposición de las obras donadas por los pintores Aguiar y Bonnin.

Precio de la entrada dos pesetas.

NOTAS GRAFICAS DE LA ACTUALIDAD EXTRANJERA

Modelo adoptado por el rey Eduardo VIII de Inglaterra para los nuevos sellos de Correos ingleses que en breve se pondrán en circulación.

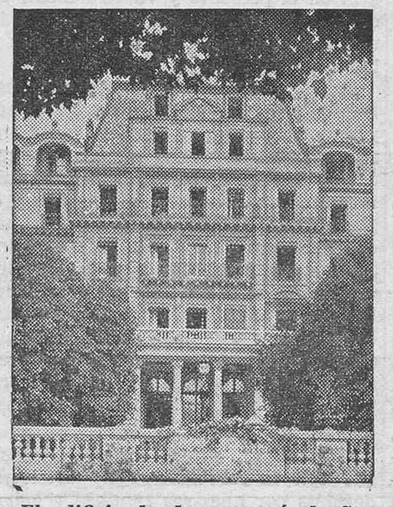

El edificio donde se reunía la Sociedad de Naciones en Ginebra, que ahora se ha trasladado a una nueva y suntuosa residencia.

El conocido político rumano, Titulesco, que según dicen los telegramas se halla agonizando a consecuencia, según parece, de un envenenamiento.

El representante de Italia en la Sociedad de Naciones, barón de Aloisi, que no asistirá a las reuniones de la Liga hasta que no sea excluída de ella la representación abisinia.

Información de las Radios Nacionales y Extranjeras

HACIA LOS COMBATES DECISIVOS

Radio Nueva York, 23.—La tercera columna del coronel Yagüe ha iniciado su decidido avance por el oeste de Maqueda, en dirección a Madrid.

Algunas informaciones hacen prever una tentativa desesperada de Madrid, para detener el avance de los nacionalistas.

En Santa Cruz del Retamar—el Verdún español—, están concentrando los rojos todos los efectivos de que pueden disponer. Unos batallones irregulares, numerosos, pero indisciplinados y descontentos, van llegando en camiones a dicho lugar. Afluyen también las filas heterogéneas y abigarradas de las milicias.

El llamamiento hecho por el Gobierno de Madrid y por las organizaciones rojas evidencia la gravedad de la situación y la acumulación de hombres en este sector, si bien parece importante en cuanto al número, no puede asegurarse lo mismo en cuanto a la eficacia.

Entre las fuerzas rojas se nota un descontento evidente. Hoy fueron fusilados en Santa Cruz del Retamar once milicianos por hacer manifestaciones pesimistas en cuanto al resultado de la lucha y poner en entredicho la aptitud de sus jefes.

MEDIACION DE UN PRELADO FRANCES

Radio Nueva York, 23.—Un obispo francés que se encuentra en Vasconia, ha hecho una gestión cerca de los nacionalistas vascos para que hagan lo posible por mejorar la situación de los detenidos que los rojos tienen en Bilbao en calidad de rehenes, pues parece que es terriblemente inhumano el trato que les dan en las cárceles y barcos en que los tienen recluídos.

ACUSACION CONTRA UN EMBAJADOR ESPAÑOL

Radio Nueva York, 23.—Un periódico cubano acusa públicamente al Embajador del Gobierno de Madrid, en Cuba, don Domingo Barnés, de tener alojados en la Embajada, salvaguardados por el privilegio de la extraterritorialidad, a varios súbditos españoles de tendencias extremistas, que son buscados por la policía como presuntos complicados en el atentado terrorista contra el diario habanero "El País".

ESPAÑA EN GINEBRA

Radio Berlín, 23.—Los periódicos franceses e ingleses, al comentar los resultados de la Asamblea de la Sociedad de Naciones, revelan evidente pesimismo.

Algunos periódicos anuncian que en Ginebra se prepara un ataque contra Portugal, al que se va a acusar de intervención en los sucesos de España a favor de los nacionalistas.

Un diario inglés dice que el representante de Madrid, Alvarez del Vayo, denunciará ante la Asamblea a Portugal, y que ya, en conversaciones privadas, ha dado a entender que pedirá se impongan sanciones a Portugal por su actitud en los acontecimientos españoles.

EL GOBIERNO DE MONTEVIDEO Y MADRID

Radio Berlín, 23.—Los periódicos alemanes, al dar cuenta de la ruptura de relaciones del Uruguay con el Gobierno de Madrid, manifiesta que la decisión está bastante justificada.

Coinciden los articulistas en afirmar que el mundo culto está terriblemente impresionado por los asesinatos cometidos por los rojos en España.

FOMENTANDO LA REBELION

Radio Berlín, 23.—Los periódicos publican la noticia de un discurso, en lengua árabe, radiado por la emisora anarcosindicalista de Barcelona.

Es objeto de las más acres censuras dicho discurso, pues en él se excitaba a la sublevación a los africanos de Argelia, Túnez y Marruecos, obedeciendo naturalmente a los siniestros planes del bolchevismo ruso.

PROBABLE DIMISION DE BARNES

Radio Cuba, 23.—Se da como seguro en los círculos bien informados que el señor Barnés va a renunciar su cargo de Embajador en La Habana.

La noticia parece estar fundada en las propias declaraciones del diplomático español sobre sus recientes visitas al secretario de Comunicaciones de Cuba, en las que abordó el asunto de su dimisión, por razones que no son conocidas todavía.

GRATITUD DE LOS FUGITIVOS

Radio Berlín, 23.—El almirante de la escuadra alemana que presta servicios de vigilancia y socorro en aguas españolas, ha recibido millares de telegramas da gratitud por el humanitario comportamiento de todas las dotaciones alemanas en el salvamento y repatriación de los súbditos extranjeros que se hallaban en las capitales españolas ocupadas por los rojos.

EN YUGOESLAVIA

Radio Berlín, 23.—En todos los púlpitos de las iglesias católicas de Yugoeslavia se dará lectura el domingo a una carta del episcopado yugoeslavo condenando el comunismo, señalando sus peligros y haciendo resaltar las trágicas persecuciones de que los católicos han sido objeto en España por parte de los marxistas.

LA ODISEA DE JOSE M. PLANAS

Barcelona.—El subdirector del diario madrileño "La Voz", que se hallaba en Francia al estallar el movimiento nacionalista, regresó a España para reintegrarse a sus tareas; pero cuando lo efectuó los anarquistas que tenían constituído un Comité en Puigcerdá, recordando los reportajes periodísticos que habían sido hechos hace tiempo por este mismo periodista, relativos a la organización y ramificaciones de la F. A. I., resolvieron fusilarle.

El presidente de la Generalidad, enterado de lo que ocurría, interpuso su influencia con objeto de obtener la libertad del prisionero. A pesar de ello los anarquistas rehusaron entregarlo y enviáronlo a Barcelona, custodiado por dos milicianos anarquistas, dos guardias civiles y dos milicianos republicanos. En la capital catalana se le llevó al Comité central de la F. A. I., establecido en el Palacio del señor Cambó.

Allí permaneció durante mes y medio, habiendo sido finalmente fusilado, sin causa de ninguna especie.

El fusilamiento de José María Planas causó tan honda emoción en toda Barcelona y encrespó tanto los ánimos de todos los partidos políticos de izquierda, que los dirigentes de la F. A. I. resolvieron fusilar a todos los componentes del grupo que dió muerte a Planas.

LAS CAJAS DE AHORRO

Barcelona.—El periódico "La Batalla", órgano del partido obrero marxista, en su edición de hoy, publica un editorial en el que declara que es necesario respetar el funcionamiento de las Cajas de Ahorro, pues incluso en Rusia se protege el ahorro del pequeño burgués.

Lo que hay que destruir, dice, es el capitalismo, pero nunca el pequeño ahorro, pues hay que distinguir el dinero ganado por el trabajo y el ganado por la explotación.

Recomienda una vez más el respeto de las Cajas de Ahorro.

EL BLOQUEO

Burgos.—El bloqueo de las fuerzas de Santander y Bilbao continúa con severa eficacia. Ningún aprovisionamiento ni de víveres ni de municiones ha podido ser hecho a las dos poblaciones, que se mantienen en situación crítica.

DELEGADO DE LA CRUZ ROJA

San Juan de Luz.—El doctor Jounos, delegado de la Cruz Roja internacional, llegó por vía aérea a Biarritz, dirigiéndose a continuación a San Juan de Luz, donde mantuvo conversación con M. Herbette, Embajador de Francia en España.

Dice M. Jounos que se ocupa activamente de la humanización de la guerra civil en España, habiendo estado ya en Madrid, Burgos, Santander y Pamplona hablando con las autoridades españolas sobre la cuestión de los rehenes.

M. Jounos ha comprobado que en Bilbao existen cerca de 4.000 prisioneros, de los cuales están 1.700 en los parques y el resto en barcos anclados en el Nervión.

La mayoría de los prisioneros no han pertenecido jamás a ningún partido político y están arrestados por insignificancias, tales como estar abonados al periódico "A B C".

M. Jounos cree que se conseguirá el cambio de detenidos y se efectuará en Las Arenas, cerca de la zona de los Consulados.

Se pedirá igualmente que los prisioneros sean colocados bajo la protección de la Cruz Roja internacional y que las mujeres sean libertadas.

CONSUL ARGENTINO

San Juan de Luz.—Ha llegado a San Juan de Luz el cónsul argentino en Bilbao, don Jorge Mones Cazón, que salió anoche de aquel puerto a bordo de un torpedero francés, en compañía de M. Herbette, Embajador de Francia, y del Obispo Dax. Este último se trasladó anteayer a la capital vizcaína con el humanitario propósito de visitar los presos en las cárceles, pero los rojos se lo impidieron.

Se ha podido comprobar que las señoras de San Sebastián detenidas a bordo del "Cabo Quilates" y que llevaban muchos días durmiendo en las bodegas de los barcos han sido trasladadas al Convento del Angel Custodio merced a la intervención de los nacionalistas vascos.

Resumen de noticias

LA IMPERIAL CIUDAD

Ya ha llegado la confirmación oficial de la toma por nuestras tropas de las importantes poblaciones de Maqueda y Torrijos. Importantes más que nada por las defensas que en ellas acumularon los marxistas, cuyas obras de fortificación fueron dirigidas por el general Masquelet. El ímpetu de los asaltantes fué tan arrollador y decisivo que diríase que el corazón de cada asaltante también estaba "motorizado" al avanzar hacia el enemigo con el tórax desnudo, "el cuchillo entre los dientes" y el pensamiento inicial puesto en España.

Aparte de la significación estratégica de Toledo, que no puede quedar a retaguardia, ocupada por los rojos, en la marcha sobre Madrid, hay una causa de orden histórico y sentimental que tampoco puede ser silenciada. En efecto, Toledo es sin disputa el pétreo relicario que guarda entre sus viejos muros, teñidos en las puestas de sol de púrpura imperial, toda la tradición que forjaron las picas de Flandes, las espadas de Pavía y las cadenas victoriosas de Túnez. Bajo los artesonados de su Alcázar, el Emperador Carlos V concibió el ensueño imposible de dominar al mundo, conformándose luego con la soledad ascética de Yuste. En aquella misma época, junto a sus arcadas gloriosas, resonaron las heráldicas noticias de la conquista de Méjico por Hernán Cortés, y la del Perú, por Pizarro, el porquerizo de Trujillo, y el fabuloso descubrimiento de las aguas dulces del Amazonas por el intrépido Orellana. En fin, en ese Alcázar inconmovible a la dinamita y al tiempo, fué donde no se puso el sol en una época de nuestra accidentada Historia, que, según el Conde de Artal,—permítasenos la insistencia en la cita—, "causa vértigos el recordarla", por su extensión geográfica, profundidad política y elevación espiritual.

Pues bien, en ese Alcázar, tantas veces insigne, donde cada sillar de sus torreones es ejemplo vivo y estímulo paternal tan fuerte para los que de ella hicimos nuestra casa solariega, bajo la advocación de las negras águilas de los estandartes del César, rematando sus almenas, que no podemos abandonar indiferentes a su suerte incierta a ese puñado tenaz de cadetes, cada día más heróicos, porque están impregnados de las elocuentes enseñanzas de sus aulas militares, a las que también asistió, aunque parezca mentira, ese renegado y traidor coronel Asensio Torrado, cuya fracasada actuación para incendiarlo ha merecido la unánime repulsa de todas las naciones extranjeras.

Se defienden tan bien los muchachos, y es tan alta y resonante la trascendencia de esta gesta moderna, que desde las Galias al Brasil ha levantado ya un rumor admirativo de selva. Es como si las páginas de la historia de España, vueltas por los vientos salados del Oceano, quisieran recordar al mundo lo que fuimos y aún somos capaces de hacer por libertar otra vez a la civilización, según el orador magnífico, de las garras satánicas de los que sólo luchan por llenar el "saco de la merda", como le llamó al abdomen en forma cruda y sublime el Dante Alighieri, el inmortal cantor florentino.

En esta reconquista, Toledo, la imperial ciudad, no sólo significa el logro de un objetivo militar, con ser éste muy importante por las causas al principio expuestas. Representa sobre todas las luchas y afanes de la actual contienda, recuperar tras una estela de sacrificios y de sangre, en las llanuras de la Mancha, el espíritu racial de Don Quijote, y los inolvidables lugares donde los soldados caen estóicamente todos los días por España.

Razón tienen los poetas. ¡Qué pobre vas a quedarte, madrecita nuestra, que, tendida a la tierra junto a Portugal, estás atravesada por las siete dagas del dolor! ¡Qué exangüe vas a quedarte, después de la sangre vertida, acaso más exangüe que cuando paristes con gritos,—según el maestro Unamuno—, tus veinte hijas de América! Mas no te importe, madrecita nuestra, y dalo todo por bien empleado, porque con ello habrás conseguido salvarte a tí misma, que es lo mismo que salvarnos a todos los que desde niños te amamos con filial y angustioso frenesí...

J. Pérez Andreu.

Comandancia Militar

PARTE OFICIAL DE TETUAN

El general Franco, en telegrama de ayer, me dice:

En el frente de Toledo el enemigo intentó aproximarse a nuestras posiciones de vanguardia. Salieron a su encuentro las fuerzas de la misma y, arrollándolo, lo pusieron en huída, recogiéndole 70 muertos y numeroso armamento.

En Andalucía se han ocupado varios pueblos en la provincia de Córdoba.

En el Norte las columnas que operan en Guipúzcoa han mejorado durante el día de hoy sus posiciones sobre el valle del Deva, ocupando Escoriaza, San Prudencio, Plasencia y Deva, haciendo efectiva la ocupación de este valle.

LOS HABERES DE LOS MAESTROS

Atendiendo indicaciones del personal del Magisterio de esta Provincia, el Excmo. Sr. Comandante General de este Archipiélago dirigió a la Junta de Defensa Nacional, en 21 del actual, el siguiente telegrama:

Comandante General de Canarias a Presidente Junta Defensa Nacional. Burgos.—Maestros nacionales no han cobrado sus haberes de agosto por falta consignación. Situación muy angustiosa hasta imposibilitar incorporación ordenada a sus escuelas. Con ciento cincuenta mil pesetas, quedará remediado agosto. Intereso V. E. con superior apremio, el libramiento que queda expresado."

Y en el día de ayer, como contestación a dicho despacho, recibió la primera autoridad militar de la Región el telegrama que reproducimos a continuación:

"Presidente Comisión Directiva Tesoro Público a Comandante General Canarias:

Consignado Delegación de Hacienda 150.000 (ciento cincuenta mil pesetas) haberes agosto maestros nacionales".

ORDEN GENERAL DEL DIA 25 DE SEPTIEMBRE

Las milicias nacionales, con arreglo al artículo segundo del Bando de la Junta de Defensa de 28 de julio pasado, tienen la consideración de fuerza armada a los efectos del Código de Justicia Militar, y por ello vengo en acordar lo siguiente:

Artículo primero.—Las detenciones y prisiones que se decreten por los jueces, tanto militares como de la jurisdicción ordinaria, contra los miembros de Acción Ciudadana y afiliados a Falange Española, las sufrirán los mismos en el Establecimiento o Prisión Militar que por mi autoridad se fije.

Artículo segundo.—Los jueces de Instrucción remitirán los mandamientos oportunos al señor auditor de Guerra de esta Comandancia, para que provea en cuanto a los mismos lo pertinente.

Lo que de orden de S. E. se publica en la general de este día, para conocimiento y cumplimiento.

El coronel jefe de E. M., Teódulo G. Peral.

OFERTA VALIOSA

El comandante de Artillería, don Francisco Bonnin, conocido y admirable acuarelista, ha tenido la generosa idea de regalar a esta Comandancia General, para que sean sorteadas, doce de sus luminosas acuarelas, cuyo producto desea se sume a las suscripciones patrióticas iniciadas en esta capital. Siguiendo tan laudable ejemplo, el insigne artista, premio nacional de Pintura, don José Aguiar, ha donado también, y con el mismo fin, tres de sus valiosos lienzos, que asimismo serán expuestos en la Exposición que en el día de hoy, a las 18 y media horas, se inaugurará en los salones del Círculo de Bellas Artes de esta capital, cedidos amablemente por la Junta Directiva para tal fin.

Prologará la patriótica fiesta con una interesante y amena charla el laureado pintor señor Aguiar, ejecutándose también en el expresado acto la "Polonesa Militar", de Chopín, y el "Cuarteto imperial", de Haydn.

Asistirá a este importante acto cultural, al que ha sido preferentemente invitado, el comandante general de la Región, Excmo. Sr. D. Angel Dolla Lahoz, quien en nombre del Ejército y en el suyo propio agradece profundamente la ofrenda valiosa hecha por los prestigiosos artistas señores Bonnin y Aguiar.

LOTERIAS PATRIOTICAS

Continúan a la venta, en las Administraciones de Loterías de esta capital, los billetes para el primer sorteo patriótico, que a beneficio de nuestra infatigable y gloriosa Aviación, tendrá lugar el próximo día primero de octubre, en el salón de actos de nuestro Palacio municipal.

Este acto, primero que se celebra en Tenerife con este carácter, revestirá la máxima solemnidad, a cuyo fin se constituirá la Mesa presidencial, con asis-

Ministerio de Cultura 2010

tencia de un señor Notario del Ilustre Colegio de Canarias, quien levantará acta del resultado del sorteo, autorizando con su firma el original de la lista oficial de premios, único documento fehaciente, para el pago de los mismos.

Las mil bolas, equivalentes a los mil billetes de que consta este sorteo, podrán ser examinadas por el público antes de comenzar el acto, procediéndose seguidamente a su colocación en el correspondiente bombo, de donde serán extraídas por los que a tal fin se designen, teniendo en cuenta que al primer número que salga corresponde el primer premio, y así sucesivamente.

Dado el carácter altamente patriótico de este sorteo, que contribuye a la adquisición de los aviones, que tan importante y decisivo papel están efectuando en esta epopéyica reconquista de nuestra Patria, no dudamos que el público se apresurará a tomar los pocos billetes que restan por vender, con lo que al mismo tiempo que contribuyen al éxito del sorteo, pueden obtener premios de relativa importancia.

PROCEDIMIENTO CONTRA UN COMERCIANTE POR ELEVAR LOS ARTICULOS

Por la Auditoría de esta Comandancia Militar se ha empezado a instruir procedimiento contra el comerciante de esta capital, don Juan Salomón Namé, por haber elevado el precio de los géneros que expende. Ha sido al mismo tiempo detenido hasta que los hechos se comprueben.

PRENDAS DE ABRIGO PARA EL EJERCITO DE OPERACIONES EN LA PENINSULA

Continuación de donativos recibidos en esta Comandancia General:

Doña Luisa Miranda de Bonnin, 2 mantas y 2 jerseys; Señora de Javier, 3 camisetas de lana y 1 jersey; don Casiano Corona Martín, 4 camisetas; don Mariano Mirmi y Ricart, 9 tohallas, 12 pañuelos y 10 camisas; señorita Olga Guanche, 2 jerseys; doña María Borges, 2 camisetas y 2 mantas; don Santiago Armas Galván y señora, 1 jersey y 1 manta; doña Ramona Corujo e hijas, 2 jerseys, 3 camisetas y 3 calzoncillos; señorita C. G. H., 3 camisetas, 3 calzoncillos, 3 tohallas, 1 sábana y 1 funda de almohada; don José Maldonado Dugour y señora, 6 jerseys; Falange Femenina de Tacoronte, 10 jerseys; Sucesores de Fernández del Castillo, hermanos y familia, 28 camisetas, 50 pañuelos, 2 jerseys, 10 mantas y 55 pares de calcetines; Almacenes "Las Tres Muñecas", 6 gabanes; don Lorenzo J. Fernaud, 1 jersey; don Rachid Haroún, 9 jerseys; señorita Clara de la Rosa, 1 gabardina y 2 jerseys; señorita Julia de la Rosa, 1 bufanda; señorita Raquel Arcona, 1 bufanda y 1 jersey; señorita Clorinda Alonso Mirabal, 6 jerseys y 3 calcetines; doña Carmen Rumeu de Carrillo, 1 jersey.

SUSCRIPCION PRO-AVIACION

Suma anterior, 579.434'30 pesetas.

Don Juan Martín González, 750; Jefes, oficiales y auxiliares del Hospital Militar, 183; Plana Menor Sanitaria y Administrativa del Hospital Militar, 64; don Angel Benítez Toledo, 50; don Andrés González, 100; don Antonio Alfonso Pérez, 50; don Adolfo Tirado Alayón, 25; don Angel Garabote Fariña, 100; don Alfredo Alvarez, 250; don Arturo Escuder Villalonga, 250; don Andrés López Cutillas, 200; don Adolfo Renshaw (primera aportación), 100; don Cesáreo Izquierdo, 10; doña Cristina Machado Brier, 20; don Carlos Hernández Quesada, 100; doña Concepción García Hernández, 25; don Carlos Buchle y Soto, 100; doña Delisa Cifra, 100; don Diego Galera, 50; don Donato Albela, subdirector de Sanidad Exterior, 500; don Emilio Salazar y Oraa, 200; don Enrique Marco Granados (primera aportación), 1.000; don Enrique Trujillo Santos, 100; don Eulogio Reyes y Reyes, 100; don Eugenio Machado y Benítez de Lugo, 500; don Emilio Gómez Mora, 25; don Eloy Morales Martín, 200; don Elías y Lucio González Ramos, 500; Flechas de Falange de Garachico, 107'75; don Félix Bautista, 25; don Federico Tschusi, 100; don Florencio Moas (segunda aportación), 2.500; don Félix Carballo, 100; don Francisco Jiménez García, 23'30; don Juan Massanet, 12; don Manuel González y tres obreros más, 8; don José Miranda Cruz, 25; don Juan Martín García, 25; don Joaquín González Espinosa, 50; don J. Blasco, 200; don Juan Pestano, 10; don José Fernández Villamarín, 100; don Juan Rivero Melo (primera aportación), 200; don Juan P. Schwartz y Mattos, 200; don José Haz Tena, 100; don José Martín Pérez, 50; don Juan La Roche (segunda aportación), 50; don Juan P. Alba Carmona, 1.000; don Jerónimo Peceño, 100; don J. C. Corona, 50; don Leovigildo Marqués, 25; don Luis Blanco (segunda aportación), 100; don Luis Díaz García, 100; don Lorenzo Machado Brier, 25; don Luis Fernández González, 25; don Leopoldo de la Rosa, 25; don Leopoldo de la Rosa Olivera, 50; don Luis Fernández Mendoza, 25; don Luis Gómez-Landero Ballester, 50; don Leonardo Rufino, 100; don Manuel Sansón, 25; don Miguel Cullen del Castillo, 10; don Miguel Díaz Llanos, 10; don Miguel González Quesada, 25; don Miguel Hernández Menor, 25; don Melchor de la Torre, 10; don Manuel Rodríguez Ruz, 25; don Miguel Botella (primera aportación), 200; don Miguel Botella (segunda aportación), 150; doña Maximina Pérez Hernández, 25; don Manuel Pérez y Pérez, 100; doña María Díaz, 1; don Manuel González, 1; doña Margarita Díaz, 2; doña María González, 5; doña María Acosta, 1; doña Mercedes López, 5; doña María Méndez, 3; doña Nieves Martel, 1; doña Nicolasa de Vera, 2; doña Nieves Olivera, 100; don Nicasio de la Rosa, 150; don Pío Pita, 300; un patriota orotavense, 50; don Pedro de las Casas Pérez (primera aportación), 500; don Prudencio Eugui Barriol (primera aportación), 25; don Ramiro Izquierdo, 5; don Roberto Carrillo, 100; don Rafael Lecuona 100; don Salvador Mederos, 0'35; Sndicato "Agro", 150; señorita Susana Fresco, 25; don Salvador Oliva, 250; don Sebastián Arias, 100; don Segundo Morales Labrador, 50; doña Sebastiana Lima, 100; suscripción hecha en el pago de Malpais (Candelaria), 80; don Tomás Zerolo, 357'70; don Tomás Capote, 100; don Tomás Méndez Miranda y señora, 25; don Tomás Cruz García, 200; don Teógenes Jerez Veguero, 50; don Trinidad Amaral, 15; un patriota, 15; un industrial, 200; unos amantes de España, 50; un español, 50; un arafero, 75; una familia cubana, 250; una admiradora del general Franco, 250; un señor, 500; una patriota, 25; uno de la Orotava, 25; un extranjero (Orotava), 250; un patriota, 100; una ciudadana, 2; un patriota de Güímar, 2.000; U. S. A., 200; un patriota, 50; viuda de Ascanio, 200; don Valentín Pérez Taboada, 10; don Vicente Miranda Perdigón, 50; pueblo de Vallehermoso (Gomera), 1.702'10; pueblo de Valle Gran Rey (Gomera), 761; vecinos de San Andrés (Tenerife), 50'75.

Suma y sigue, 600.922'25 pesetas.

UNA NOTA

Entre las muchas satisfacciones que recibe esta Comandancia General con las aportaciones y muestras de adhesión a la noble causa de la salvación de España, que demuestran cuan de corazón está el pueblo, el noble pueblo español, del lado del Ejército nacional, para atender y ayudarle en su cruzada, hoy tiene la de poner de manifiesto un viril rasgo de un soldado voluntario, hijo de esta capital, cuya actitud huele tanto a España, sabe tanto a España, que produce la emoción de comprobar que las virtudes de la raza, si estuvieron ocultas durante el tiempo de la ola demoledora, jamás se borraron del corazón de los españoles y no debe pasar en silencio.

Un adolescente,—18 años—, con un corazón de hombre bien formado, desde el primer día del movimiento corre a alistarse como voluntario en el Regimiento de Infantería Tenerife número 38. No es extraño. Para ello se guió, aparte de su noble espíritu, del ejemplo de su padre, que se apresuró asimismo a vestir de nuevo su uniforme. Pero no basta esto a su entusiasmo. Restablecida la normalidad en estas islas, ansía encontrarse en la Península, donde podría tener ocasión de probar su ánimo esforzado. Y la oportunidad se le presenta con la ejecución del deseo del general Franco de que tenga el Ejército salvador una representación canaria, y, al formarse la unidad expedicionaria, acude presuroso a apuntarse como voluntario en la lista de los que marchan.

No para ahí su espíritu abnegado. Comprendiendo que su minoría de edad sería un obstáculo para la iniciación de sus deseos, ofrece a la Patria también el dolor de su corazón de hijo y marcha sin darse al consuelo de besar a su madre en despedida, por haberlo ocultado, temiendo que pudieran estorbarle su propósito.

Al siguiente día, una madre dolorida se presenta en esta Comandancia solicitando se le ampare en su derecho de restituirle al hijo que, menor de edad, marchó sin la necesaria autorización, y el Comandante general, respetuoso ante la Ley, y disculpando la debilidad de la madre, telegrafió al general de la Octava División Orgánica para que, a la llegada de las fuerzas expedicionarias, impidiera la continuación con ellas del soldado voluntario, a quien debía pasaportar para esta plaza en la primera ocasión.

El epílogo de esta narración está suficientemente explicado en los telegramas que se copian a continuación, dirigidos el primero por el interesado, a su padre, al recibir la orden de regreso, a su llegada a Vigo, y la contestación que por el segundo da aquel a su hijo:

"Actitud incomprensible obliga a quedar gran cobarde jamás perdonaré. No quiero ir Tenerife por vergüenza.—Jacinto."

"Recibido telegrama, cada día más orgulloso ostentes mi apellido. Recibe bendición tus padres y que Dios te guíe, dejando bien sentado el pabellón como buen español y buen canario. Abrazos. Arriba España.—Tu padre, Jacinto."

Sólo resta hacer constar el nombre: Jacinto Casariego González; de este modelo de soldado y espejo de patriotas, que tan alto sabe poner su título de español, a quien el Comandante general del Archipiélago felicitará en telegrama personal, satisfecho de comprobar que España puede aún esperar en el noble corazón de sus hijos resucitar en su grandeza, y aconsejarle dé a su madre la satisfacción de retirar sus palabras de no perdonar, ya que en una madre, sobre todo para un hijo, tiene que ser siempre disculpable todo, incluso esta momentánea debilidad que por su cariño sufrió y de la que reaccionó ante la noble actitud de su hijo, que si la llenó de dolor hoy la inunda de legítimo orgullo.

DONATIVOS EN ORO

A partir del día de hoy y por haber quedado disuelta la Junta Provincial de Economía, la Sección "Donativos en Oro", que dependía de dicha Junta, quedará con todo su personal afecta a esta Comandancia General, continuando sus oficinas y servicios en el mismo local que hoy ocupa, calle 25 de Julio, número 1, piso principal.

SUSCRIPCION PARA LOS EJERCITOS DE LOS FRENTES DE OPERACIONES

Don Santiago Gorrín Lorenzo, 10; don Paulino González, 10; don Tomás Acevedo Martín, 25; don Francisco Dorta Lorenzo, 15; don Miguel Martín A., 5; don Celestino Gorrín Pérez, 20; don José Martín Díaz, 10; don José López Martín, 5; don Tomás Acosta, 1; don Francisco y don Miguel González, 5; don Hermenegildo García, 2; don Juan Dorta Martín, 5; don Justo Acevedo Díaz, 5; don Maunel Martín Díaz, 3; don Diego Acosta Díaz, 2; don Luciano Martín Villa, 25; don Constantino Martín Villa, 5; don Felipe Martín Rodríguez, 10; don Antonio Barrios, 3; don Antonio B. Segovia, 5; don José García, 2; don Antonio González Lorenzo, 2; don José Lorenzo González, 1; don José Acosta Romero, 5; don Domingo Domínguez, 14; doña Nélida Dorta Acevedo, 1; don José Lorenzo Hernández, 15; don José Avila Díaz, 3; doña Constanza Rodríguez, 1'50; don Antonio Rodríguez Menéndez, 2; don Guillermo Acevedo Dorta, 3; don Cristóbal Acosta, 1; don Domingo Fortes Pérez, 1; doña Flora Lorenzo Delgado, 5; don Tomás Sans Acevedo, 1; don Manuel Gorrín, 2; don José Martín Avila, 0'30; don Manuel Luis Aguilar, 1; don José Martín, 5; don Francisco López Martín, 2; don Antonio Báez León, 5; doña Hermisenda Morales Lebrijo, 1; doña Julia Robles, 5; don Francisco Avila, 5; don José Quevedo Díaz, 0'50; don José Acevedo Navarro, 10; doña Dorotea Martín, 1; doña Isabel Acevedo Báez, 1; don José Díaz Martín, 3; don Antonio Díaz Martín, 0'50; doña María Acevedo León, 1; don Eustaquio Rodríguez Regalado, 40; doña Carmen Navarro González, 2; don Francisco de León Acevedo, 1; don Rafael Díaz Acevedo, 1; don Juan Acosta Romero, 1; doña Consolación Martín de Acevedo, 1; don Miguel Díaz Acevedo, 5; don José Forte Medina, 2; don Silvestre Pérez, 1; don Francisco Acosta, 1; don José Martín, 1; doña Rosa Acevedo Navarro, 1; don José López Acevedo, 5; don José Martín Avila, 1; don Prudencio Martín, 1; doña María del Rosario, 0'50; doña Ceferina Martín Díaz, 1; don Antonio Medina Méndez, 0'50; don Antonio Díaz de León, 2; don José González, 1; don Miguel López Martín, 1; don Antonio González, 1; don José Rodríguez Acevedo, 2; don Pablo Rodríguez Acevedo, 1; doña Margarita Rodríguez Acevedo, 1; don Ezequiel Martín, 0'50; don Mateo Avila, 1; don Florencio Martín, 0'25; doña Juana Hernández, 1; don Francisco Díaz Acevedo, 2; don Agustín Acevedo, 1; don Justino Robles, 5; don Julio Evora, 2; don Claudio Dorta Díaz, 0'50; don Manuel Avila, 1.

Don Eladio Arroyo Herrera, 250'00; don Pedro Pinto de la Rosa, (segundo donativo), 50'00; don Nicolás López de Vergara, 15'00; don José Berástegui, 25'00; don Felipe Díaz Martín, 15'00; Personal de la Limpieza del Municipio de esta capital, 41'00; don José Pérez y Pérez, 10'00; don Amaro Carballo, 5'00; doña Carolina Cuesta, 50'00; doña Edelmira Alfonso viuda de Alfonso, 500'00.

Total recaudado hasta el día 23: pesetas 23.029'45.

DEL MOMENTO

LOS "FLECHILLAS"

Entre los diversos elementos ciudadanos que con entusiasmo intenso han tomado vida y calor desde que se inició el movimiento salvador, acaudillado por el heróico general Franco, los "Flechillas" han emocionado gratamente nuestro espíritu, y quizás nos hayan hecho pensar con mayor reflexión. Tienen estos simpáticos y juveniles muchachos toda la alegría de la juventud reflejada en sus rostros, toda la euforia de esos años en que no se piensa sino solamente se siente. Y la vida es un gran juguete que aviva la imaginación. A los que ya vamos descendiendo la rampa de la vida, a los que el duro batallar de la existencia nos calmó los impulsos de la juventud, y la reflexión, día por día, ha ido apoderándose de la inteligencia, estrujando dolorosamente la sensibilidad inquieta del corazón, el observar moverse nerviosillos por todos lados a los "Flechillas", nos hace meditar sobre el futuro.

La generación actual pone todo su entusiasmo, todo su calor, en defensa de una causa tan justa como es restituir a la Patria el sentido de Paz, Justicia y Libertad, y todos aquellos factores morales que constituyen la civilización y el progreso, dentro de un marco de tranquilidad y bienestar. Esta generación, una vez vencido el enemigo, plasmará una estructuración política de acuerdo con los modernos métodos de gobernar. Esta generación salvará y devolverá a España su prestigio y categoría de gran nación, como su pasado glorioso lo demanda. Pero pensemos, hermanos españoles, que a esta generación seguirá otra, esa que hoy es niñez, alegría, sueños, y esa generación futura, que hoy deflora sus primeros entusiasmos en momentos tan graves y solemnes para la Patria, es la que, en el mañana, consolidará de una manera categórica y firme la nueva estructuración política y social que hoy plasman los hombres de media edad. Ellos, los "Flechillas", forjadas sus almas en nuevos moldes, rotos para siempre los viejos, harán la España grande, ¡tal vez la Confederación Ibérica!, volviendo a ocupar en el tablero de las naciones el lugar que su historia tiene el derecho a sostener.

Son los "Flechillas" los que tendrán el orgullo, en un mañana próximo, de desplegar la bandera bicolor por todo el mundo, para que reciba el debido homenaje de respeto y admiración, que en tiempos pretéritos recibiera.

Sois vosotros, simpáticos "Flechillas", los que iréis sintiendo, al avanzar los años, el engrandecimiento de nuestra amada España, de nuestra madre común, y seréis vosotros, cuando lleguéis a la edad consciente y templada, los que os daréis cuenta de la labor realizada por nosotros en vuestro beneficio. Sois vosotros, risueños y alegres "Flechillas", los que, a la par que la responsabilidad, tendréis el día de mañana la alegría de haber contribuído a plasmar de una manera inequívoca y firme los cimientos de una España próspera y feliz.

Por eso, al contemplaros, al observar vuestros movimientos nerviosos y enmarcados por una sonrisa juvenil, que se desborda espontáneamente, me doy cuenta de lo importante de vuestra misión en el cercano mañana, y os envidio de todo corazón, por vuestra alegría en el presente y vuestra dicha en el porvenir, cuando hayáis consolidado una Patria digna de sus tradiciones y lejanas glorias.

Debemos, hermanos españoles, prestar todo el calor de nuestros corazones y todo el cuidado de nuestras enseñanzas a esos simpáticos muchachos que corren por nuestras calles con el uniforme oscuro, el correaje ajustado y el gorrillo cuartelero ladeado. Encaucemos con todo amor sus almas jóvenes e ingenuas; inculquemos en sus tiernas inteligencias el cumplimiento de los deberes que la Patria demanda de todo buen hijo, y hagamos de ellos dignos ciudadanos libres, completamente libres, de la semilla estéril y cruel que ha traído luto y oprobio a nuestra España.

"Flechillas", simpáticos "Flechillas", que con la marcialidad de veteranos desfiláis por nuestras ramblas y calles, seguid adelante sin desmayo en vuestra trascendental misión. El mañana es vuestro, está en vuestras manos. A nosotros nos quedará el recuerdo, ¡dulce amargo recuerdo!, del pasado, y el dolor punzante de estos momentos torturantes y trágicos que estamos viviendo. ¡Del porvenir nos va quedando poco!

Alegres y simpáticos "Flechillas", gritad conmigo, con toda la alegría infinita de vuestros corazones inmaculados de miserias: ¡Arriba España! Empujad, también, vuestras tiernas manecitas, para levantar a España, que si no el esfuerzo del músculo, el esfuerzo santo de vuestros corazones, todo bondad y alegría, será un esfuerzo grande.

Ya marchando en el ocaso de la vida, quiero unir mi voz, algo cansada por los escollos de la lucha, a la vuestra cascabelera, y gritar con vosotros:

¡Arriba España!

Felipe P. Ravina.

FIRGAS
LA MEJOR AGUA DE MESA
(MINERO NATURAL)
ESTOMACAL
Depósito, Candelaria, 19.
Teléfono. 1145.
APERITIVA, DIGESTIVA.

Cruz Roja Española

Como se había anunciado, el día 23 salió a postular a beneficio del Ejército salvador de España, el Comité Local de la Cruz Roja, acompañado de una bellísima representación de señoritas, que deseaba tener el honor de prestar en esta forma un servicio a la Patria. La postulación resultó muy lucida, pues formaron en ella la Banda del Hospicio y la de cornetas y tambores de la Cruz Roja. Al frente de la misma era portada una bandera española.

El público en general, siempre atento a sus deberes, así como el Comercio, correspondieron espontáneamente con sus donativos. Las señoritas postulantes fueron amablemente recibidas por el Comandante General en su despacho oficial, felicitándolas por la obra que han venido realizando. Las postulantes correspondieron con vivas espontáneos al Ejército, al ilustre general Franco y al veterano general Dolla.

La recaudación obtenida en metálico ascendió a pesetas 2.769'05, y en géneros a una suma elevada, pues fueron en gran cantidad los donativos recogidos en jerseys, camisetas, tohallas, calcetines y calzoncillos.

La cantidad de cajillas de cigarros sobrepasa a cuanto se puede imaginar, pues estuvieron muy espléndidos los fabricantes dueños de La Mascota, La Europea, La Británica y El Aguila, como también la señora Viuda de Fernaud.

Para satisfacción de cuantas personas prestaron su cooperación, damos los nombres de las señoras y señoritas que tomaron parte en la postulación:

Doña María Remedios Fuentes de Casariego, doña Mercedes Hernández de Diez, doña Dolores Ortoll de García Corrales, Josefina Acha, Carmen Asensio, Jesusa Asensio, Consuelo López, Concha Sánchez Pinto, Ana Monje, Pilar Trujillo Carrillo, Julia López, Dolores Delgado, Susana Salazar, Maruca Trujillo, Pilar La-Roche, Guillermina Rodríguez Baster, Emilia Alvarez, Leonor Bethencourt, Carmen Guigou, María Lola Perdomo, Antonia Arias, María Campos, Victoria Campos, Lola Aguilar, Susana Medina, Isabel Funes, Florinda Diez Hernández, Mariquilla Casariego Fuentes, Olga Navarro Cambronero, Isabel Quindelán, Josefina Becerra, Josefina Sobrón, Conchita Fernández Roberes, Marcianita Bonnin, Irene García Corrales, Isabel Alvarez, María Pilar García Corrales, Encarnita García Corrales, Olga Ladeveze, Carmen Ladeveze, Piluca González, Carmen Sallarés, María Nieves Fernández Trujillo, Isabel Tocino, Carmen Prats, María Savoie, Teresa Arias y Mercedes González Peral.

Sociedad Colombófila de Tenerife

Norte de Tenerife

Orotava, 36 kms. Recogida, 26 de septiembre; suelta, 27 de septiembre. (Entrenamiento).

Garachico, 56 kms. Recogida, 3 de octubre; suelta, 4 de octubre. (Concurso general y serie de 5 pichones).

Sur de Tenerife

Arico, 39 kms. Recogida, 10 de octubre; suelta, 11 de octubre. (Entrenamiento).

Granadilla, 60 kms. Recogida, 17 de octubre; suelta, 18 de octubre. (Entrenamiento).

Playa de San Juan, 65 kms. Recogida, 24 de octubre; suelta, 25 de octubre. (Concurso general y serie de 3 pichones).

Bases para estas sueltas

1.—Para tomar parte en estas sueltas es necesario:

a) Haber abonado el recibo de la cuota mensual correspondiente al mes en que se efectúa la recogida.

b) Presentar en Secretaría antes del 22 de septiembre una hoja declaratoria de todos los pichones que se piensen viajar.

2.—Sólo podrán tomar parte en estas sueltas los pichones que tengan sortija de la Federación Nacional, del año 1936.

3.—Las cuotas serán fijadas por la Junta Directiva y Comisión de Concursos con tres días de anticipación a la recogida.

4.—Toda paloma para concursar debe de haber asistido, por lo menos, a una de las dos sueltas anteriores a cada concurso.

5.—Los pichones que concursen en el "Derby" serán libertados uno a uno.

6.—Queda prohibido bajo expulsión, que ningún asociado inscriba pichones pertenecientes a particulares o a otro socio.

7.—Solamente se admitirá a cada asociado una serie en cada concurso, pudiendo en cambio tomar parte en los concursos generales todos los pichones que se desee incluso los de la serie.

8.—Los pichones que tomen parte en esta campaña serán conceptuados como "Adultas" en la próxima campaña de "Primavera 1937".

9.—La Junta Directiva, en unión de la Comisión de Concursos, queda facultada para introducir en este Plan de sueltas las variaciones que por fuerza mayor sean necesarias.

Administración municipal

Secretaría del Excmo. Ayuntamiento de Santa Cruz de Tenerife

ANUNCIO

Acordado por el Excmo. Ayuntamiento, en sesión del día 16 del actual, suplementar crédito, por medio de transferencia, para pago de quinquenios devengados por los señores secretario e interventor municipal, por ser insuficiente el consignado en el Presupuesto ordinario en curso, queda de manifiesto en la Sección de Hacienda de la Secretaría el correspondiente expediente.

Y cumplimentado lo dispuesto en el artículo 12 del Reglamento de Hacienda municipal se publica el presente anuncio a fin de que, en el término de 15 días siguientes al de su inserción en el Boletín Oficial puedan formularse reclamaciones ante el Excmo. Ayuntamiento.

Santa Cruz de Tenerife, 23 de septiembre de 1936.—El secretario, H. Fumagallo. V. B. El alcalde, Vara.

Phos Banascao

Nuevo producto que podrán utilizar todas las madres que crían a sus hijos con fosfatinas, porque, además de contener el "PHOS BANASCAO" todos los principios de aquéllos, está enriquecido por una proporción de harinas de plátanos maduros, tan útiles para los niños, personas débiles y ancianos.

Este nuevo alimento está a la venta desde el lunes, en la Droguería de Espinosa y en una gran parte de esta población, hasta en próximos días, que se encontrará también a la venta en el Centro Farmacéutico y demás droguerías y Farmacias. El "PHOS BANASCAO" viene a llenar una necesidad, ya que, motivado por los actuales momentos, empiezan a escasear algunas de las harinas dedicadas a la alimentación de niños.

Para pedidos y muestras gratuitas a algunas personas que las soliciten, dirigirse a San Francisco, número 21, Juan Díaz Jiménez.

Caja General de Ahorros y Monte de Piedad

El día 27 de septiembre actual, a las 10 de la mañana, en las oficinas de esta entidad, calle de Pérez Galdós, 9, tendrá lugar la subasta de los objetos empeñados, cuyos plazos han vencido, sin que sus dueños hayan hecho la renovación que marca el Reglamento.

Dichos objetos se hallan expuestos al público hasta el día de la subasta, en estas oficinas, de 10 a 12 de la mañana.

Santa Cruz de Tenerife, 12 de septiembre de 1936.—El Director-gerente, J. A. Rumeu.

Hotel Tenerife

CALLE LA MARINA, NUM. 35

Santa Cruz de Tenerife

Situado frente a la bahía y habitaciones con ventilación directa. Pensión completa, desde 5 a 6 pesetas.

Calcarium de MORSE
MARCA JUPITER

PARA pintar toda clase de edificios, tanto en el INTERIOR como en el EXTERIOR, con colores brillantes y permanentes higiénicos, lavables y resistentes á la intemperie, empléase la pintura al agua llamada Destemple "CALCARIUM de Morse"—LAVABLE é HIGIENICA.

Se Vende en latas conteniendo 5 lbs. y en tambores de hierro conteniendo 112 lbs. y 50 Kilos.

Vendido por:—

JUAN P. ALBA, SANTA CRUZ DE TENERIFE.
ASENSIO AYALA, Drogueria, SANTA CRUZ DE TENERIFE.
ANTONIO ESPINOSA, Drogueria, SANTA CRUZ DE TENERIFE.
ANDRES RODRIGUEZ GONZALES, Dr. Allart, Numero 27, SANTA CRUZ DE TENERIFE.
VIUDA É HIJOS DE AURELIANO YANES, Puerto de la Cruz, y Guimar.

"JUPITER"
MARCA REGISTRADA

No es legítimo si no lleva el nombre "CALCARIUM de Morse" y la Marca de Fábrica "Jupiter."

Fabricantes:—A. T. MORSE SONS & CO. LTD., LONDON, E.13, INGLATERRA.

Ministerio de Cultura 2010

INFORMACIONES Y NOTAS DE LA VIDA LOCAL

Cabildo Insular

La sesión de ayer

Bajo la presidencia del señor Fuentes García (don Anatolio), celebró ayer tarde sesión la Comisión Gestora.

Asistieron los concejales señores García Feo (don Casiano), Núñez López (don Angel), Batista Rojas (don Manuel), Arencibia Montesdeoca (don José), Llombet (don Miguel), Oramas (don Leoncio) y Monares (don Francisco).

La Comisión adoptó los siguientes acuerdos:

Aprobar el pliego de condiciones para llevar a cabo mediante destajo las obras de reparación de explanación y firme, con asfalto, del camino de la Luz, en el término municipal de la Orotava.

Aprobar la liquidación del primer destajo de las obras de la pista de Arona a las Casas por Vento.

Pasar a informe de Vías y Obras una propuesta sobre colocar postes de orientación en las pistas y caminos vecinales de Tenerife.

Que por la Sección de Vías y Obras se redacte un presupuesto para instalar un Museo Guanche en la cueva Roja, según interesa la Junta de Turismo.

Contribuir al asfaltado del trozo de la Avenida Marítima, comprendido entre la calle de San Sebastián y el puente.

Conceder una subvención a la Asociación de Acción Católica de la Mujer para la creación de las cocinas económicas en esta capital.

Información judicial

Sentencias

El Tribunal de Derecho de esta Audiencia provincial ha dictado sentencia en la causa que por el delito de daños se siguió en el Juzgado de La Laguna, contra Constantino Cruz Mirabal.

Se absuelve libremente al procesado, de conformidad con lo interesado por el abogado defensor, señor Foronda.

También el Tribunal de Urgencia ha dictado sentencia en la causa seguida en el Juzgado de La Laguna, por el delito de detención ilegal, contra Vicente García Pérez, a quien se absuelve de dicho delito, de acuerdo con la tesis sustentada en el acto del juicio oral por el abogado defensor, señor González de Mesa.

Juicio por atentado

Ante el Tribunal de Urgencia se celebrará hoy la vista de la causa que por el delito de atentado se siguió en el Juzgado de Tenerife, contra Antonio Bayón.

El Ministerio fiscal, en sus conclusiones provisionales, aprecia dos delitos de atentado a agentes de la autoridad y otro de injurias de los que es responsable el procesado.

Pide se le imponga la pena, por cada uno de los dos primeros delitos, de dos años, 11 meses y 11 días de prisión menor y 250 pesetas de multa, y por el de injurias dos meses y un día de arresto mayor, accesorias y costas.

La defensa estará a cargo del abogado, señor González de Mesa.

Auditoría de Guerra

Han sido elevadas a plenario las siguientes causas:

Contra el cabo de Ingenieros Damián Rodríguez Hernández y su madre Petra Hernández, por tenencia de explosivos.

—Contra Enrique Suárez y José Suárez Lubarri, por tenencia ilícita de armas.

—Contra el paisano Agustín González Quintana, por el mismo delito que el anterior.

—Contra José Pérez Vera, por el artículo sexto del Bando.

—Contra José Santaella Castro, Progreso Hormiga Martín y Juan Munera Martínez, por el artículo sexto del Bando.

—Contra Andrés Galván Arvelo, por el artículo sexto del Bando.

Sobreseimientos

Ha sido sobreseída la causa instruída contra el paisano Pedro Espinosa Gutiérrez y Emérito Arteaga, por el artículo sexto del Bando.

—También se sobresee la causa incoada contra Bernardo Cabrera Melián, por no aparecer cargos cn contra suya.

—Asimismo se sobresee la causa incoada contra Manuel Pérez Hernández y Vicente Afonso Díaz, por el artículo sexto del Bando.

—Igualmente se sobresee la causa contra el paisano Antonio Matías León y el secretario de la Federación de Trabajadores de la Enseñanza, don Manuel Fernández Negrín, por el artículo sexto del Bando. El primero queda detenido gubernativamente y se le suspende de empleo y sueldo y al segundo se le destierra a una distancia no inferior a cien kilómetros.

Condenas

Se condena al paisano Manuel Rivero Reyes a la pena de un año, un mes y once días, por el delito de tenencia ilícita de armas.

—A Arístides Ferrer García se le impusieron seis años y un día de prisión mayor, por excitación a la rebelión.

—Se condena al paisano Ricardo Sánchez Saudar, a la pena de dos meses y un día de arresto mayor y 250 pesetas de multa, por el delito de desobediencia.

—Se impone 250 pesetas de multa a Francisco García Martín y a Ruperto Martín de León, como comprendidos en el artículo quinto del Bando.

Notas de sociedad

VIAJEROS

Esta noche harán viaje a Las Palmas las bellas señoritas Alicia y Olga Navarro Cambronero.

—Han llegado de Las Palmas doña Cruz Logendio Clavijo, don Diego García Gutiérrez, don Ricardo y doña Dolores Suárez Marrero, don Gregorio Bermúdez, don Juan E. Pérez, don Manuel González Barranco, don Francisco Hernández Trujillo y don Manuel Ramos Bravo.

BODAS

Ha contraído matrimonio en esta captal con la señorita Nereida Casanova Marerro, el joven don José Rodríguez Melián.

—En breve contraerá matrimonio en esta capital con la señorita Gregoria León Bello, el apreciable joven don Emilio Díaz y Díaz.

NECROLOGIA

Ha fallecido en esta capital nuestro convecino, don Manuel Mesa Marrero, a cuyos familiares enviamos nuestro pésame.

—A las 4 de la tarde de ayer se verificó en esta capital el sepelio de nuestro apreciable convecino y estimado amigo don Santiago Tallo Bauzá, conocido comerciante y persona que por su laboriosidad y honradez contaba con numerosos afectos entre nosotros.

A la dolorida familia, y en especial a su madre, viuda y hermanos don Luis, don Gervasio, don Enrique, doña Emilia y doña Carmen, acompañamos en su justo dolor.

Registro civil

Nacimientos

María Dorta González.
Francisco Alemán Pérez.

Defunciones

Manuel Mesa Moreno, de Hermigua, 88 años, casado. Vejez.—Perú.

Nancy Duque Mejica, de esta capital, 10 meses. Gastro-enteritis.—Molinos.

Miguel Cabrera Pérez, de esta capital, 15 meses. Gastro-enteritis.—Tahodio.

Matrimonios

José Rodríguez Melián, de Las Palmas, 27 años, soltero, con Nereida Casanova Marrero, de esta capital, 17 años, soltera.

Conciertos públicos

Banda municipal

Programa de las obras musicales que ejecutará la Banda municipal en la Plaza de Weyler, a las 7 y media de esta noche:

1.—Cántigas y agarimos, pasodoble gallego; D. del Río.
2.—Danzas húngaras; Brahms.
3.—Lagarteranas, baile toledano; Pacheco.
4.—Molinos de Viento, selección; P. Luna.
5.—El huésped del sevillano, fantasía; J. Guerrero.
6.—Toledo guerrero, pasodoble; Serrano.

Oriamendi (Himno del Requeté).
Himno de la Academia de Infantería de los cadetes del Alcázar de Toledo.
Himno de Falange Española.

Llegada de un buque de guerra italiano

Procedente de Tánger llegó en la mañana de ayer al puerto de esta capital el crucero explorador italiano "Pancaldo", de 2.700 toneladas de registro, al mando del capitán de fragata señor Mario Rossi.

El citado buque, que se propone permanecer varios días en Canarias, quedó fondeado en el antepuerto, cruzándose entre él y la batería de Almeida las salvas de ordenanza.

La dotación del crucero italiano se compone de diez oficiales y 250 marineros.

Ayer el comandante del "Pancaldo", en unión del cónsul de Italia, vino a tierra, haciendo las visitas de cortesía a las autoridades de la plaza.

Deseamos a los distinguidos marinos italianos una grata estancia en Tenerife.

×

Según nos manifiesta el señor Cónsul de Italia, los súbditos de su nación podrán visitar el buque esta tarde, de tres a cinco, y el sábado los españoles, desde las tres en adelante.

Radio Club Tenerife

En la audición de esta noche se rendirá un homenaje a los héroes del Alcázar de Toledo

En la audición de hoy, a las 10 de la noche, que el Radio Club Tenerife dedica al Extranjero, se rendirá un homenaje a los héroes del Alcázar de Toledo, por la heróica defensa que realizan de aquella tradicional fortaleza.

Comenzará la audición con el Himno de la Academia de Infantería, ejecutado al piano.

Seguidamente dará una charla patriótica el comisario de Guerra de esta plaza, don Luis Gómez-Landero y Ballester, que tratará del movimiento salvador de España.

A continuación se cantará el Himno de la Academia por un coro de oficiales del Ejército.

Y, por último, la señora doña Clotilde Díaz de Gómez-Landero cantará un Ave María.

Universidad de La Laguna

Durante los días hábiles sigue abierto el período de matrícula oficial y de ingreso en la Universidad para el próximo curso de 1936 a 1937, debiendo hacer su inscripción todos los alumnos que lo deseen a fin de encontrarse en condiciones, máxime los que no se hallen al servicio de la Patria, de poder reintegrarse a las clases, cuyo comienzo, dada la tranquilidad de estas islas, está pendiente de que sea autorizado por la Superioridad.

Los exámenes extraordinarios, correspondientes al actual mes de septiembre, se verificarán tres meses después de la reanudación de las clases para que los alumnos dispcngan del tiempo preciso para su preparación; advirtiéndose que los que tuvieran asignaturas pendientes de aprobación incompatibles con el curso inmediato superior se les concederá matrículas incondicionales de las mismas.

Excursión artística de "Escuela de Arte"

Esta noche embarcarán para Las Palmas los elementos del cuadro de comedias "Escuela de Arte", para poner en escena en el Teatro Pérez Galdós, mañana sábado y el domingo por la tarde, la aplaudida obra de Alejandro Casona, "Otra vez el Diablo".

Las recaudaciones se destinarán a engrosar la suscripción del soldado en aquella isla.

Invitadas por la Comisión encargada de la organización de estos espectáculos acompañarán en esta excursión a los distinguidos elementos artísticos de "Escuela de Arte", las bellísimas paisanas Alicia Navarro Cambronero ("Miss Europa") y su hermana Olga, las que, en unión de "Miss Gran Canaria", presidirán estas grandes fiestas teatrales.

Felicitamos a "Escuela de Arte" por este nuevo gesto patriótico y le auguramos un nuevo éxito.

Espectáculos

Debut en el Cine Numancia

Mañana, sábado, hará su debut en el Cine Numancia, la notable pareja de canciones y bailes internacionales y españoles, Lina and Santy, que ya han actuado con gran éxito en otros locales de esta capital, donde cuentan con grandes simpatías.

Estos excelentes artistas dedican las funciones de mañana en el Numancia a las señoras y señoritas de Tenerife.

Presentarán un escogido repertorio, a base de canciones y bailables modernos.

Oficinas

En los entresuelos del Casino se alquilan algunas oficinas, especialmente dispuestas para escritorios. Alquiler moderado. Dirigirse al conserje.

Hace 15 años tenía reumatismo

PERO AHORA HA DESAPARECIDO

Todo un "Kruschenista" a los 74 años

¿Cuántos hombres de 74 años de edad, pueden decir que se sienten mejor de lo que se han sentido jamás en su vida? He aquí uno que puede, a pesar de que tenía reumatismo hace quince años. Las Sales Kruschen eliminaron a éste, y han mantenido a este hombre en forma desde entonces. He aquí un resumen de una carta recién recibida de él:

"He estado tomando Sales Kruschen por muchos años, porque hace quince años sufría de reumatismo en mis hombros. Ahora tengo 74 años de edad, y no me quedan ni señas de aquella dolencia. Me siento tan bien a ese respecto, como nunca me he sentido en toda mi vida. Atribuyo mi buena salud al hecho de tomar Sales Kruschen regularmente todas las mañanas, en ayunas.—T. H."

¿Por qué es que Kruschen es tan eficaz para mantener alejado el reumatismo? Simplemente, porque va directamente a la raíz del mal, y remueve la causa, que es una corriente de sangre impura.

Kruschen es una combinación de seis sales naturales que estimulan a su hígado, riñones e intestinos a cumplir sus funciones en forma saludable y regular. Aseguran limpieza interna, y mantiene la corriente de sangre pura. Sangre nueva y vigorizada circulará por cada fibra de su cuerpo, y el reumatismo, dolores de cabeza e indigestión, todos pasarán de largo.

Las Sales Kruschen se venden en todas las farmacias y droguerías.

Miguel Alfonso González

MEDICO

Especialista en enfermedades de los ojos.
Méndez Núñez, 1. Teléfono 1249.
Horas de consulta, de 10 a 12.

CIRCULO MINERVA

TACORONTE

El sábado, 26 y domingo, 27, a las 9 y media de la noche se celebrarán dos verbenas en los claustros del ex-convento de dicha ciudad, con motivo de las fiestas del

SANTISIMO CRISTO

cuyo beneficio se destinará a la suscripción abierta en favor del soldado.
Esmerado servicio de cantina atendido por bellas señoritas.
Gran tómbola a cargo de una comisión de damas de Tacoronte.
Estas fiestas serán amenizadas por las orquestas Rialto y Novelty.
El domingo 27, desde las 4 de la tarde, se celebrará con el mismo fin una matinée en los salones del Círculo Minerva.

Aviso a los señores exportadores

El buque a motor

«BAJAMAR»

de la Compañía Fred Olsen Line, cargará en este puerto con destino a

DIEPPE Y LONDRES

el día 29 del actual, admitiendo fruta hasta las 12 horas de dicho día.
Para más informes: ALVARO RODRIGUEZ LOPEZ, Avenida de Cuba, 10.

Clínica operatoria "Capote"

PROPIETARIO Y DIRECTOR: ANGEL CAPOTE

Se hacen toda clase de intervenciones quirúrgicas y régimenes dietéticos.
No se admiten enfermos mentales ni contagiosos.
El doctor Capote tiene su consulta todos los días, de 10 de la mañana a una de la tarde.
Las consultas especiales, fuera de hora, han de solicitarse previamente.
RAMBLA XI DE FEBRERO, 84 TELEFONO, NUMERO 5-0-0

Parque Recreativo

A las 6'30 (salón de invierno) y a las 10 (al aire libre).—Precio, 1'00. Metro Goldwyn presenta la emocionante producción en español

TEMPESTAD AL AMANECER

Por Kay Francis, Nils Asther, Phillips Holmes y Walter Huston.
A las 8'15 (al aire libre).—Radio Films presenta la producción

LA HIJA DE NADIE

Por Ann Harding, Jonh Boles y Helen Vinson.
CINE LA PAZ.—A las 8 y a las 10.—Warner Bros presenta la bellísima comedia musical

BELLA ADELINA

Por la cantante Irene Dunne.

Royal Victoria

A las 6'30, 8'15 y 10, presentación por Metro G. Mayer de su gran producción.

LA FUGITIVA

Por Maureen O'Sullivan, Joel Mc. Crea y Lewis Stone.
En todas las funciones regirán precios populares de verano, pesetas 1'50 butaca de entresuelo, y peseta 1'00 butaca de patio
Muy en breve "A TRAVES DE LA TORMENTA", en español,

Cine Numancia

A las 6 y 30 y 8 y 30.—Precio ptas. 1'00.—Paramount presenta la joya cinematográfica en español, protagonizada por la bella estrella Dorothea Wieck,

CANCION DE CUNA

CINE AVENIDA

Hoy, a las 7 y media, estreno de la emocionante aventura en español,

ALAS EN LA NOCHE

Por Myrna Loy y Gary Grant.

EMPRESAS DE AGUAS

Comunidad Agrícola de Arafo

Por la presente y en cumplimiento de lo que dispone el art. 4 de los Estatutos por que se rige esta Comunidad, se hace saber a todos aquéllos partícipes que adeuden más de tres mensualidades consecutivas, que si dentro del improrrogable plazo de DIEZ días a contar desde esta fecha no se ponen al corriente en el pago de sus cuotas, se procederá a la subasta de las participaciones que posean, evitando así la interrupción de la marcha administrativa de la Comunidad.

Arafo 22 de septiembre de 1936.—El presidente accidental, Virgilio Rodríguez.

COMUNIDAD "TAMAY"

Junta general extraordinaria

Por la presente se convoca a los señores que componen esta Comunidad a una reunión que se celebrará el día 27 del actual, a las dos de la tarde, en el local de costumbre, Avenida de Santa Cruz, al objeto de deliberar sobre los particulares que trata el orden del día que se inserta al pie.

Villa de Güímar, 21 de septiembre de 1936.—El presidente accidental, Juan Díaz.

ORDEN DEL DIA

Lectura del acta de la sesión anterior

Escrito de varios señores, en el que se invita a esta Comunidad, entre otras, a que contribuya con una cantidad mensual para atender a los gastos locales que exige el movimiento nacional.

Manifestaciones de los señores partícipes

Para diarios y revistas el estanco YOLKA

SUSCRIPCION SEGURA. :: REPARTO A DOMICILIO. :: PLAZA DEL PILAR

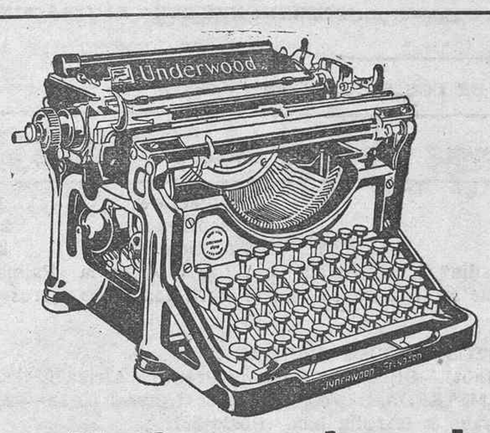

nueva Underwood, modelo 6

LO MAS PERFECTO EN MAQUINAS DE ESCRIBIR. ES UNA MAQUINA PARA TODA LA VIDA
VENTAS AL CONTADO Y A PLAZOS
AMERICO LOPEZ MENDEZ Fermín Galán, número 49

NUEVA REBAJA DE PRECIOS
Carbón de cock

DE INMEJORABLE CALIDAD, LO VENDE ESTA FABRICA DE GAS.

Ptas. 55'00 tonelada, y
" 3,00 el quintal, puesto en fábrica

Luis Gabarda

MEDICO CIRUJANO

Especialista en cirugía general. Operaciones de hernia, apendicitis, estómago, fracturas, etc. Enfermedades de la matriz.
Consulta diaria, en la Clínica Costa, Viera y Clavijo, 52, de 11 y media a una.
Los lunes, miércoles y viernes, de 5 a 6.

Comisión Gestora del Hospital Militar

DE SANTA CRUZ DE TENERIFE

ANUNCIO

El próximo día 13, a las once horas, se reunirá en el Hospital Militar de esta plaza, despacho del señor presidente, los señores que constituyen la Comisión Gestora de compras del mismo al objeto de concertar en su caso la adquisición de los artículos necesarios durante el mes de noviembre próximo.

Los pliegos de condiciones técnicas y legales, modelo de proposición, calidades y características exigidas a los artículos, muestras de los mismos, cantidades necesarias y cuantos datos interesen a los presuntos ofertantes, se encuentran a disposición de los mismos todos los días laborables desde las nueve a las doce horas, en las Oficinas de la Administración del referido Hospital, donde podrán ser consultados cuantos datos reglamentarios interesen.

Las cantidades que figuran en el cálculo de necesidades para el expresado Hospital, podrán ser variadas con arreglo a las disposiciones vigentes.

Santa Cruz de Tenerife 21 de septiembre de 1936.—El secretario, Alberto Abrisqueta.—V.º B.º, El presidente, Luis Gabarda.

Ministerio de Cultura 2010

DEPORTES

Mis impresiones sobre la Olimpiada de Berlín

Por Jesse OWENS

Es bien difícil resumir mis impresiones sobre los Juegos Olímpicos de Berlín. Tengo 21 años y es la primera vez que he abandonado mi país y precisamente para defenderlo en contiendas internacionales y procurar la mayor cantidad posible de records.

En Alemania todo fué diferente a lo que estoy familiarizado a ver en los Estados Unidos. Jamás he visto tal cantidad de público reunido para presenciar unas competiciones, hecho capaz por sí solo de hacer perder la cabeza al más sereno.

Otro detalle que me ha llamado poderosamente la atención es la variedad de colores en los concurrentes al Estadio Olímpico, especialmente en los vestidos de las mujeres, que se mostraban muy ufanas de llevar trajes con los tonos más chillones y diversos.

Delante de cien mil espectadores

Cuando entré al Estadio por primera vez, creí sufrir un ataque de nervios. Las aclamaciones de aquella multitud me impresionaron mucho.

Yo había asistido a los Juegos para cumplir el programa que previamente me había trazado, pero en aquel momento creí que todo se había echado a rodar.

Desde hacía tiempo, mi sola ambición la constituían los Juegos Olímpicos, y para intervenir con éxito, me había preparado cuidadosamente, consciente de mi responsabilidad. Contemplé en el desfile a los atletas de las demás naciones que serían opuestos a mí y a mis camaradas... y pensé con angustia si mi actuación no constituiría un fracaso.

¿Practicarían ellos un entrenamiento para nosotros desconocido? ¿Sería alguno de estos equipos mejor que el de nosotros?

Mis meditaciones fueron interrumpidas por la palabra de nuestro entrenador, Larry, que me observaba.

—No te inquietes. Ten calma y ganarás. Ya lo sabes.

Mi primera intervención

Me tocó en mi primera carrera la primera calle, la más cerca a la inmensa ola de público. Todos estábamos pendientes del pistoletazo de partida. Corrí... y corrí como jamás lo había hecho. Yo no veía más que la cinta blanca indicadora de la meta. Fué mi primera victoria.

Cuando corro, procuro desde el principio tomar la cabeza. Ciertos corredores prefieren no correr en cabeza y reservan sus energías para el esfuerzo final. Mi método no es ese. Yo procuro ser el primero inmediatamente y hago lo posible para que nadie me pase. Desde que voy en cabeza, corro con más confianza. Sé que mis rivales no pueden nada contra mí. Tengo seguridad en la victoria y cuando llego a la meta siento que he hecho lo que yo mismo esperaba.

Mis camaradas de equipos, entrenados de la misma manera que yo, pasan por iguales sentimientos.

Desde el comienzo, en cabeza

Todos nosotros tomamos la cabeza del pelotón desde el comienzo de la carrera. O, por lo menos, lo procuramos. Creo que la confianza es la mejor receta para la victoria final. Y nada da más confianza que sentirse en cabeza.

Corriendo de esta forma termino las carreras sin sufrir tensión nerviosa alguna, y después de cubrir la distancia, no tengo inconveniente en repetirla, ahora que no lo creo prudente, pues si momentáneamente no se nota desfallecimiento, se sufrirían horas después las consecuencias, y para reparar este excesivo desgaste se precisa un largo entrenamiento suave.

Nada como correr...

Termino estas confidencias resumiendo los consejos que puedo dar a los aspirantes a atletas que deseen tomar mis métodos de entrenamiento.

Hay que evitar el entrenamiento intenso y continuo, que lleva bien pronto a un sobreentrenamiento perjudicial. Para correr es preciso trabajar con perseverancia y regularidad, pero sin cometer excesos. No continúe nunca los ejercicios cuando se sienta fatigado. Duerma cada noche de 8 a 9 horas. Acompañe sus comidas con frutas en abundancia. Prefiera el sol a la sombra. Comer como siempre lo que apetezco, pero sin cometer excesos. Todo lo que se haga con moderación no puede perjudicar.

Yo no he fumado jamás, pero si este estimulante le es absolutamente necesario, úselo con moderación.

Antes de correr, trace su programa y procure ajustarse a él el día de la carrera. Hágase el cargo de que va a cumplir un entrenamiento más. Esto le dará la necesaria confianza para, incluso, mejorar sus más notables marcas. La confianza y la calma son muy necesarias para la victoria final.

Este señor ha comprendido que la cultura física es tan necesaria como la intelectual. Celebremos que el ejemplo cunda.

NOTAS

El domingo próximo tendrán los aficionados de Tacoronte ocasión de presenciar un partido de fútbol en el que tomarán parte destacados jugadores tinerfeños.

Los dos equipos contendientes estarán formados por jugadores de esta capital, habiéndose ofrecido a los organizadores "ases" tan destacados como Arencibia y Angel Arocha. Este último tiene una rodilla fastidiada, y como no podrá actuar como jugador lo hará como árbitro.

Al fin y al cabo, una novedad.

×

Hace algunos días, desde "La Tarde", lanzó "Kid" la idea de que se organizara un torneo entre los Clubs de primera categoría de esta localidad, en sustitución del campeonato regional, que es muy probable no pueda celebrarse por no poderse tramitar, por ahora, las licencias de los jugadores.

Dicho torneo pudiera llamarse "Copa España" como dice "Kid" o "Copa Tenerife", como opina nuestro compañero Llombet. Creemos la última definición más apropiada por el carácter regional del torneo.

La idea debe ser recogida por la Federación Regional y estudiada con detenimiento.

Hora es ya de que los federativos hagan algo práctico. No podrán quejarse de falta de ideas de todas clases. A diario se lanzan, con la mejor intención, por los cronistas deportivos. Y a diario, nos suponemos, han ido al cesto de los papeles.

Hay que ir al grano. Menos de "aquello" y más deporte.—J.

Retrospectivas

Recuerdos de mi vida

Por Ricardo Zamora

XXIV

COMO SE PUEDE JUGAR ESTANDO DESCALIFICADO.—EL MEJOR REGALO: UN AUTOMOVIL.—GRAVE ACCIDENTE DE CARRETERA.—LOS "BOLOS" DE PONS.—POR FIN ME RECALIFICAN LOS FEDERATIVOS. — ANTE LOS JUEGOS OLIMPICOS DE PARIS.

Los tres meses del primer plazo militar los pasé bastante bien. Formamos, al fin, un equipo, con el que jugué numerosos partidos en muchos pueblos, hasta que intervino la Federación para prohibirme también aquella última fórmula de entrenamiento. Pero aquí se estrelló contra la jurisdicción militar, porque yo, en lo sucesivo, hacía que esos encuentros se tramitaran siempre a través de las autoridades militares de las ciudades adonde iba a jugar. Federativamente no tenía permiso ni para partidos amistosos, pero la directiva era incapaz de salvar el obstáculo militar, tras el que yo me parapetaba.

Al regreso de los últimos partidos internacionales, el Español, o, mejor dicho, don Victoriano la Riva, tuvo para mí una atención que yo agradecí profundamente. Entonces, como ahora, el capricho de todo muchacho era el automóvil, y yo hacía tiempo que quería adquirir uno. Pero no me había atrevido por no gastarme tantas pesetas.

Un día me llamó don Victoriano y me dijo que podía recoger un coche que me había comprado. Júzguese mi alegría al conocer semejante regalo, que no podía esperar por ningún motivo.

Con mi coche, un Amilcar de dos plazas, pintado de un azul muy llamativo, yo me consideraba feliz. Me dediqué a pasearme por las calles de Barcelona, siempre con algún amigo o con alguna amiguita. Pocos días después de tener mi automóvil me presentaron una chica muy bonita y que a mí me gustó muchísimo. Se llamaba—y se seguirá llamando—Regina, y pronto hicimos una buena amistad. No deja, sin embargo, de tener gracia el conocimiento, porque me presentaron a ella diciéndola: "Este muchacho es el portero del Español", y cuando, algunos meses más tarde, éramos los mejores amigos del mundo, ella me confesó que, aunque yo le había gustado desde el principio, creyó que yo era portero de verdad de alguna casa grande, y eso contribuyó a desilusionarla, porque, naturalmente, ni me conocía como futbolista ni la importaba el fútbol un pimiento.

Llegué a interesarme bastante por aquella muchacha. Sobre todo, me gustaba infinitamente pasearme con ella en el "auto" por los lugares más céntricos de Barcelona. A aquella edad es natural que me gustara la popularidad, y fuera una ilusión para mí presentarme donde me conocieran acompañado de una muchacha bonita. Esta tontería, que ahora no me duele declarar, no me parece que sea un defecto. Por mi parte declaro que padecí algún tiempo aquella vanidad, que me parece observar hoy en otros más jóvenes.

La amistad con aquella muchacha duró bastante tiempo, y hasta probablemente influyó algo en mi carácter. Por de pronto, me habitué a ver y a tratar de cerca a las mujeres y a apreciar sus cualidades.

Hacia el final de aquella temporada volvió a hablarse de mi situación. Vencidos por nuestra terquedad, los elementos barcelonistas no podían negar que en la Asamblea ordinaria de julio o agosto sería recalificado por el Deportivo Español.

En el campeonato de Cataluña habían quedado empatados, después de muchos incidentes, el Barcelona y el Europa. Era aquella la temporada en que los "europeos", con Cros en el centro del ataque, tenían un equipo magnífico, y, sobre todo, bien acoplado. Para decidir aquel empate se jugó un partido decisivo en Gerona entre aquellos dos equipos. Quedamos en ir juntos La Riva, Ciudad y yo, en un coche magnífico que aquél tenía. A la hora convenida salimos para Gerona, y en la carretera hicimos velocidades fantásticas. De repente, en una curva, un choque terible contra un árbol muy corpulento. Al golpe espantoso quedamos todos conmocionados. Cuando nos recogieron para socorrernos, el que estaba en peor situación era don José Ciudad, que, además del magullamiento general, tenía fracturado un brazo. La Riva y yo teníamos diversas heridas y contusiones, pero nada grave, por fortuna. Regresamos a Barcelona sin ver el partido, y luego supimos que el Europa había ganado a duras penas por 1-0. Fué éste precisamente el año que el Athlétic de Bilbao tuvo que ir a jugar la final al campo de Las Corts contra el Europa, y la ganó por 1-0.

En el mes de julio hice unos "bolos" por el litoral de Cataluña y Valencia. Otra excursión contra viento y marea de la Federación, pero, a pesar de esto, aun me lancé a una nueva excursión. Fué a Pons, donde me daban 1.500 pesetas por jugar un partido. Sin embargo, como ya había terminado el servicio militar, la Federación me negó el permiso, y, como no podía acudir a los jefes militares, tuve que renunciar al encuentro. Se lo comuniqué a los directivos de Pons, y entonces me dijeron que fuera de todos modos. Si no jugaba de portero actuaría ¡de árbitro!

Hice el viaje a Pons, y cuando salí a arbitrar escuché una estruendosa ovación. En vista de ello, decidí "obsequiar" al público con una exhibición, que nadie me podía prohibir. Me puse, vestido de calle, bajo los palos, y empecé a parar todo cuanto me tiraban, añadiendo, naturalmente, cuantas fantasías eran compatibles con los "shots" de aquellos buenos muchachos.

El público fué "entrando" en aquel espectáculo, y cuando pasados diez o quince minutos llamé a los futbolistas, los espectadores se opusieron terminantemente a que continuara el partido, pues preferían fuera de exhibición el tiempo que correspondía a la segunda parte. El público lo consiguió y quedó encantado con que yo diera saltos y "plogeons" para detener los tiros que me lanzaban todos los jugadores situados delante de la meta.

Por fin llegó la Asamblea de la Federación Catalana, y aunque hubo alguna opinión favorable a que continuara mi descalificación, como después del año que me había pasado sin jugar no quedaba apoyo reglamentario donde defenderla, fuí recalificado por el Club Deportivo Español. Volví a ser jugador y a poder participar en las competiciones oficiales. Pero como la Sociedad había tenido que salvar tantas dificultades el año anterior, realmente el equipo que teníamos era muy flojo. Había, por tanto, que empezar a luchar, y todos confiaban en mí. Yo me hacía cargo de lo que aquello representaba, y en todos los encuentros procuraba hacerlo lo mejor posible, pero no podía evitar las derrotas que nos infligían otros equipos de reconocida superioridad.

Menos mal que, si no todo eran victorias futbolísticas, a mí me consolaba un poco de los fracasos la amistad de la amiguita.

Para el final de aquella temporada se anunciaban ya otros Juegos Olímpicos. La afición española se interesaba muchísimo por el anuncio, y la crítica dedicaba largos espacios al comentario del deporte futbolístico. Precisamente porque era menester dejar fechas disponibles para acudir al torneo olímpico de París, la Federación Española no quiso recargar el calendario con muchos encuentros. Sólo dos se jugaron: el primero en Sevilla, contra la selección de Portugal, y el segundo en Milán, contra Italia. En diciembre y en marzo. Un triunfo en la capital andaluza y un honroso y difícil empate a cero en la ciudad milanesa. Son dos partidos de los que he de hacer capítulo aparte.

La Favorita

AVISO

Debido a las presentes circunstancias y no siendo posible la importación de artículos para regalos, "La Favorita" pone en conocimiento de los que aún tengan en su poder cupones, que podrán canjearlos en el depósito de la calle de Fermín Galán, 11, por los objetos en existencia y número de cupones que a cada objeto corresponda, hasta el 25 del actual, día en que cesará definitivamente el canjeo.

Santa Cruz de Tenerife, 23 de septiembre de 1936.

Parque de Intendencia

DE SANTA CRUZ DE TENERIFE

Debiendo adquirir este Parque los artículos componentes de la ración de pienso y harinas para la panificación de producción nacional, por el presente se anuncia para conocimiento de los interesados.

Las condiciones que regirán en este concurso y el cálculo de los artículos que han de adquirirse, estarán de manifiesto en el despacho del Jefe del Detall del citado Parque, los días laborables desde las 10 a las 13 horas, a partir de la publicación de este anuncio hasta el día 10 de octubre próximo en que se reunirá la Junta Económica a las 12 horas.

La entrega de los artículos adjudicados dará principio al siguiente día de la adjudicación.

Santa Cruz de Tenerife, 21 de septiembre de 1936.—El teniente de Intendencia secretario, Jenaro de Blas Lidón. V. B. El comandante de Intendencia presidente, Nicolás.

Junta de Plaza y Guarnición

DE SANTA CRUZ DE TENERIFE

El día 10 de octubre próximo, a las 10 horas, se reunirá la Junta de Plaza y Guarnición de Tenerife en el Parque de Intendencia de esta plaza con el fin de adquirir artículos con destino al mismo.

Los pliegos de condiciones técnico-legales que regirán en el concierto de adquisición, el cálculo de necesidades donde figuran los artículos de suministro que han de adquirirse, el modelo de proposición y las muestras que determinan el mínimo de calidad y rendimiento que se exige a los artículos, estarán de manifiesto en el despacho del señor secretario de la Junta, sito en dicho Parque de Intendencia, todos los días laborables hasta el día 9 del citado mes de octubre, desde las 10 a las 13 horas, a partir del día de la fecha.

La entrega de los artículos adjudicados dará principio al siguiente día de la adjudicación.

Santa Cruz de Tenerife, 21 de septiembre de 1936.—El capitán de Intendencia secretario, Rafael Navarro. V. B. El teniente coronel presidente, José Gómez Romeu.

PRICE
GIMNASIO

Para Hamburgo y Bremen

Saldrá de Santa Cruz de Tenerife el próximo viernes, día 25 de septiembre, el vapor frutero alemán

«CEUTA»

admitiendo frutos bajo y sobre cubierta.
Para más informes: JACOB AHLERS, Teléfono 1140.

Compañía Trasmediterránea

SERVICIO INTERINSULAR

SALIDAS DURANTE LA SEMANA DEL 21 AL 27 DE SEPTIEMBRE DE 1936

DE LAS PALMAS:

Jueves, 24.—CIUDAD DE MELILLA	A las 12.—Para Tenerife
Jueves, 24.—ROMEU	A las 24.—Para Tenerife.
Viernes, 25.—CIUDAD DE MAHON	A las 18.—Para Tenerife, Palma, Gomera y Valverde.
Sábado, 26.—CIUDAD DE MELILLA	A las 24.—Para Tenerife.
Domingo, 27.—VIERA Y CLAVIJO	A las 22.—Para Gran Tarajal, Puerto Cabras y Arrecife.
Domingo, 27.—LA PALMA	A las 24.—Para Tenerife, puertos de la Gomera y S. C. de la Palma.

DE TENERIFE:

Lunes, 21.—CIUDAD DE MELILLA	A las 24.—Para Las Palmas.
Martes, 22.—LA PALMA	A las 24.—Para Las Palmas.
Miércoles, 23.—CIUDAD DE MAHON	A las 11.—Para Las Palmas, Arrecife, Puerto Cabras y Gran Tarajal.
Miércoles, 23.—VIERA Y CLAVIJO	A las 22.—Para la Palma, Valverde y Gomera.
Miércoles, 23.—LA PALMA	A las 24.—Para S. C. de la Palma.
Jueves, 24.—CIUDAD DE MELILLA	A las 24.—Para Las Palmas.
Viernes, 25.—LA PALMA	A las 24.—Para Las Palmas.
Sábado, 26.—CIUDAD DE MAHON	A las 22.—Para la Palma Gomera y

Chargeurs-Réunis

Servicio frutero a Francia
Carga general.--Pasajes

PROXIMAS SALIDAS

PARA DIEPPE

Vapor "SAN CARLOS" ..... 19 septiembre.

PARA BURDEOS

" "BRAZZA" ..... 24 septiembre.

PARA LA COSTA OCCIDENTAL DE AFRICA

Para informes: HARDISSON HERMANOS.--Villalba Hervás, (antes Tigre),

Yeoward Line

El vapor «ALCA» llegará a éste puerto, el jueves, 24 del actual, conduciendo 345 toneladas de carga general y 62 turistas.

El mismo día saldrá con destino a Liverpool, admitiendo la fruta y carga general que se presente.

RICHARD J. YEOWARD.

Pida siempre el coñac

Tres Copas DE González Byass

Agente: JOSE A. CROSA
Teléfono, 250. Apartado, 321
SANTA CRUZ DE TENERIFE

JACOB AHLERS Sta. Cruz de Tenerife

AGENTE DE LAS COMPAÑIAS

WOERMANN-LINIE
DEUTSCHE OST-AFRIKA LINIE
HAMBURG-BREMER AFRIKA-LINIE

FECHAS DE SALIDAS DE LOS SIGUIENTES PUERTOS

VAPORES	HAMBURGO	BREMEN	AMBERES	LISBOA	LLEGADA A TENERIFE
WAHEHE	5 septiembre		8 septiembre		15 septiembre
INGO	12 septiembre		15 septiembre		22 septiembre
LIVADIA	15 septiembre		18 septiembre		25 septiembre

OBSERVACIONES.—Los vapores "Wigbert" y "Livadia", hacen escala en Santa Cruz de la Palma.—El vapor "Wahehe", hace escala en Boulogne sur Mer, el daí 9 de septiembre, solamente para tomar pasajeros y corerspondencia.

AGENTES DONDE ESTOS BUQUES CARGAN:

HAMBURGO: Woermann-Linie A. G. (Ausg. Frachtabt).—BREMEN: Hambug-Bremer Afrika-Linie. — ROTTERDAM: F. A. Voig & Co. (van Vollenhoven straat 14).—AMSTERDAM: Voigt & Geber (Amstel 20/22).—AMBERES: J. Randaxhe-Bally (Rue des Tanneurs 39).—LISBOA: Marcus & Harting Lda. (Rocio 50).

FINLAND SYD - AMERIKA LINJEN

SERVICIO QUINCENAL DE BUENOS AIRES, SANTOS, RIO DE JANEIRO, VICTORIA, PARA TENERIFE

VAPORES	Salida de Buenos Aires	Llegada a Tenerife
"ORIENT"	15 de julio	10 de agosto
"ATLANTA"	4 de agosto	30 de agosto
"EQUATOR"	20 de agosto	16 de septiembre
"BORE IX"	4 de septiembre	30 de septiembre
"AURA"	16 de septiembre	12 de octubre
"BORE VIII"	7 de octubre	2 de noviembre

Estos buques admiten carga de Buenos Aires para este puerto.

Agentes en Buenos Aires: AGENCIA MARITIMA BASAL S. A. (25 de mayo 252)

Para más informes, dirijirse a su agente en esta plaza: JACOB AHLERS.—Teléfono número 1140.

Ministerio de Cultura 2010

Noticias de ayer del Extranjero

HOARE Y SU INSPECCION EN EL MEDITERRANEO

Radio Colonial Francesa, 23.—Los periódicos publican las declaraciones hechas por el ministro inglés, Sir Samuel Hoare, al regreso de su viaje de inspección por el Mediterráneo.

Comentan los periódicos que nada habría que objetar a lo de fortalecer las posiciones inglesas en el Mediterráneo, pero que como Inglaterra procede para ello con un sistema de acuerdo con las potencias interesadas en dicho mar, convendría que consultara también a Italia sobre la forma en que tales acuerdos pudieran ser más eficaces.

UNA EXPLOSION

Radio Nueva York, 23.—En Coquimbo (Chile), una terrible explosión que se produjo en unos depósitos de gasolina, destruyó totalmente un pequeño poblado, ocasionando muchas víctimas.

Las pérdidas materiales ascienden a cinco millones de pesos.

LA CUESTION CHINO-JAPONESA

Radio Nueva York, 23.—En Changai, un pelotón de desembarco de la escuadra japonesa buscaba activamente ayer a los autores del asesinato de tres súbditos japoneses cometido últimamente en la ciudad china.

El almirante de la escuadra nipona ha manifestado que adoptará medidas enérgicas paar reprimir el terrorismo anti-japonés.

LA VICTORIA DIPLOMATICA DEL NEGUS

Radio Nueva York, 23.—Todos los periódicos americanos comentan en diversos tonos la victoria diplomática alcanzada en Ginebra por el Negus, al lograr, frente a las grandes potencias, que fuese admitida su delegación en las sesiones de la Liga.

Se hacen sobre todo muchos comentarios alrededor del resultado de la votación, que fué de 39 votos a favor, 4 en contra y 6 abstenciones.

Como se ve ha triunfado la tesis de las pequeñas potencias, no locarnianas, por lo menos como un movimiento sentimental hacia el Emperador expatriado.

LOS INGLESES EN PALESTINA

Radio Nueva York, 23.—El primer batallón expedicionario inglés, enviado a Palestina con motivo de los graves sucesos que allí se vienen desarrollando, desembarcó ayer en Yaiza.

El martes se efectuó el sepelio de un sargento británico muerto a consecuencia de las heridas que le infirieron los árabes en una de las últimas revueltas.

CHOQUE DE TRENES EN FRANCIA

Radio Nueva York ,23.—En la línea de Avignon a Lourdes se produjo un choque de trenes, en la mañana de ayer.

Hasta la fecha han sido recogidos nueve muertos y treinta heridos en el lugar del accidente.

HUELGA EN LAS FABRICAS DE CHOCOLATE

Radio Nueva York, 23.—En las fábricas de chocolate de Francia sé han declarado en huelga 6.000 obreros, exigiendo la concertación de contratos colectivos.

Los operarios no marxistas han manifestado a las autoridades que están dispuestos a no secundar el paro, si se garantiza debidamente la libertad de trabajo.

Los huelguistas han ocupado 18 fábricas.

Los patronos dicen que cerrarán antes que acceder a las peticiones de los obreros.

ACATAMIENTO A ITALIA

Radio Nueva York, 23.—El ex embajador de Abisinia en París, Mariam, estuvo hoy en la Embajada italiana para prestar acto de sumisión a la autoridad del rey Víctor Manuel, como Emperador de Etiopía.

Pronunció palabras de acatamiento y exaltación a Italia y levantó el brazo, saludando a la manera fascista.

MADRE E HIJO MUERTOS POR UN RAYO

Radio Nueva York, 23.—Durante una fuerte tormenta que se desencadenó hoy en Honduras, la señora María Paz, que se hallaba amamantando a un hijo suyo, fué alcanzada por un rayo que produjo a ambos la muerte e incendió la vivienda.

TRATADO COMERCIAL

Radio Roma, 23.—El ministro del Exterior de Lituania, señor Valdemaras y el de Italia, conde Ciano, firmaron hoy un acuerdo comercial entre ambos países.

EL DUCE RECIBE A LOS JOVENES HITLERIANOS

Radio Ramo, 23.—El señor Mussolini, acompañado de los ministros Ciano y Alfieri, recibió ayer a los trescientos jóvenes hitlerianos que se encuentran en Italia.

El Duce saludó a los muchachos alemanes y se congratuló del auge que han tomado las organizaciones juveniles germanas, tan similares a las de la obra italiana "Balilla".

EL DESARME

Radio Berlín, 23.—Se dice que Leon Blum propondrá la reunión del Comité de desarme de la Sociedad de Naciones.

Los periódicos contrarios a Alemania siguen acusándola de rearmes subrepticios sin tener en cuenta que en el discurso de Hitler se declara claramente que al armamento de Alemania corresponde a sus necesidades defensivas.

DIFICULTADES EN RUSIA

Radio Berlín, 23.—La mala cosecha y la poca eficacia de los trabajos agrícolas en Rusia preocupa seriamente al Gobierno soviético.

"Izvetia" dice que los trabajos agrícolas de otoño en las granjas colectivas están muy atrasados y que no va a disponerse a tiempo de las semillas de verano.

Agrega que la situación es insostenible, pues solo el diez por ciento de los distritos agrícolas del sur han cumplido con los planes agrícolas del Gobierno.

LA LEY DE PAGARES

Radio Cuba, 23.—La Cámara de Representantes aprobó en su sesión de hoy la ley de pagarés procedentes del Senado.

La mayor parte de la Prensa cubana comenta desfavorablemente la aprobación de dicha ley por considerarla peligrosa para la economía cubana y evidentemente inconstitucional.

LOS ALQUILERES EN CUBA

Radio Cuba, 23.—En la sesión de anoche de la Cámara de Representantes, presidida por el señor Márquez Sterling, se comenzó la discusión de la ley de bases para los próximos presupuestos.

A las ocho y media de la noche dió comienzo la sesión extraordinaria para discutir la proposición parlamentaria sobre el lucro excesivo de los alquileres.

¿TITULESCO, ENVENENADO?

St. Moritz (Suiza).—Se encuentra gravemente enfermo en esta ciudad el ex-ministro de Rumanía, señor Titulesco. Se ha efectuado la cuarta transfusión de sangre. No obstante, su estado es casi desesperado.

Los médicos informan que se trata de un envenenamiento, y en los círculos informados se rumorea que el señor Titulesco, que durante su actuación como ministro del Exterior de su país se había ganado grandes méritos en pro de la paz, ha sido envenenado por sus enemigos políticos.

Cigarrillo Ingles

Importación: Casa del Libro

De Las Palmas

El comedor gratuito del Puerto de la Luz

A unas dieciseis mil pesetas mensuales asciende la recaudación para el comedor gratuito que funciona en el Puerto de la Luz, en los almacenes de Cory Brothers. Se calcula que con esa cantidad se podrá dar de comer a unas 2.500 ó 3.000 personas al día.

La obra social y benéfica que se está desarrollando en el Puerto de la Luz y en la que tanto viene contribuyendo el doctor don Antonio Roca, extiende su acción por todo el barrio.

Ultimamente y además de las suscripciones mencionadas, se han inscrito con una cuota de mil pesetas la Casa Fyffes Limited, a cuyo efecto vino a Las Palmas el jefe de la citada compañía limitada, Mr. Moore, quien hizo entrega del primer cheque de mil pesetas para subvenir el comedor gratuito.

También se debe destacar a la firma "Shell", cuyo gerente, Mr. Mac Kellar, entregó otro primer cheque de mil pesetas igualmente para el sostenimiento del mencionado comedor.

Homenaje a España con asistencia de "Miss Europa"

Se anuncia para el domingo en Guía un festival en homenaje a España.

Los organizadores del espectáculo han invitado a presidir el encuentro que se celebrará el domingo a las señoritas Alicia Navarro Cambronero, Magdalena Hernández y Maruja Penichet, "Miss Europa", "Miss Tenerife" y "Miss Gran Canaria", respectivamente, las cuales ocuparán el palco de honor en unión de los alcaldes y demás autoridades de Arucas, Gáldar y Guía, que también han sido invitados a presidir la fiesta.

La señorita Alicia Navarro llegará el sábado a Las Palmas para presidir la función patriótica que se celebrará por la noche en el Teatro Pérez Galdós, acompañándole su hermana Olga —que también asistirá al festival balompédico de Guía—y la señorita Magdalena Hernández, "Miss Tenerife".

Nueva línea frutera

La "Cies. Fraissinet et Fabre" acaban de construir una nueva unidad, dedicada especialmente al transporte de frutas frescas entre la Costa de Africa, con escala en Las Palmas y Marsella. Hace días llegó a nuestro puerto la motonave "Cap des Palmes" hermoso buque que inaugura el servicio entre las Islas Canarias y Francia.

El "Cap des Palmes" es una magnífica motonave construída a base de la experiencia de los mejores barcos para el transporte de frutos hoy en servicio y otros adelantos que se han introducido para asegurar el más perfecto transporte de esta clase de mercancía.

Además será botado al agua el "Edea", en el próximo octubre, y el "Támara" a fines de 1937. Como se advierte, "Cies Fraissinet et Fabre" se proponen construir una flota frutera que responda a un servicio regular frecuente entre Africa y Francia.

Además de transportar fruta, estos buques de "Fraissinet et Fabre" pueden admitir pasajeros en número reducido, para los cuales ha habilitado excelentes camarotes, de una y dos literas.

Accidente a una camioneta

En la Casa de Socorro fué asistido Nemesio González Hernández, de 24 años de edad, natural de Santa Lucía, movilizado de Intendencia Militar, de schock traumático y contusiones internas con probable fractura del cráneo y cresta ilíaca izquierda, contusión interna en el tórax y erosiones en los brazos y antebrazo izquierdo y otras partes del cuerpo. Su estado fué calificado de grave, y una vez practicada la cura de urgencia por el médico señor Mejías y el practicante señor Hernández, pasó al Hospital Militar.

Las heridas y lesiones le fueron producidas con motivo del vuelco de una camioneta que conducía vino para los soldados. El vehículo dió una vuelta de campana en una de las vueltas de Pico Viento.

También resultó herido, pero menos grave, don Francisco Sánchez Villar, de 43 años de edad y con domicilio en Arucas.

Asimismo fué asistido de heridas producidas en accidente del trabajo el obrero de La Montañeta (Arucas), Juan Marrero Suárez, que sufre fractura abierta de la tibia y el peroné derecho. Su estado se calificó de muy grave e ingresó en la Clínica de San Roque.

Consejos de guerra

En la Sala de actos del Cuartel de Infantería se celebraron los siguientes Consejos de Guerra:

Contra el sargento de Infantería José Esteban Benítez, por el delito de abuso de autoridad, para el cual solicitó el fiscal la pena de 6 meses y un día de prisión militar correccional y accesorias.

Contra el paisano Luis Suárez Morales, por el delito de coacciones, interesó el fiscal se le impusieran cuatro meses y un día de arresto mayor, 500 pesetas de multa y accesorias.

Contra el paisano José Falcón Perdomo, por proferir gritos subversivos, solicitó el fiscal la pena de 4 meses de arresto mayor con las accesorias correspondientes.

Y por último, contra el también paisano Juan Vera Rodríguez, por el delito de injurias al Ejército, 4 años de prisión correccional y accesorias.

En estos Consejos actuó de fiscal el capitán de complemento movilizado, don Pedro Doblado Sáiz, quedando todos conclusos para sentencia.

LA PALMA

El "Monte Rosa"

En el próximo mes visitará este puerto por vez primera el buque motor de la Hamburgo Sudamerikanische, "Monte Rosa", de 16.000 toneladas, teniendo anunciada su llegada a las 12 del sábado, día 3, procedente de la Madera.

En este crucero con salida de Hamburgo el 24 de los corrientes, tomarán parte unos setecientos turistas, que harán la excursión a Fuencaliente y tanto la excursión como el despacho del buque estarán a cargo de los agentes en este puerto, los señores Juan Cabrera Martín, S. A.

El "Montclare"

El viernes último estuvo en este puerto el espléndido buque de la Canadian Pacific Steamships Co., de 17 mil toneladas, con 680 pasajeros, los que en su mayoría hicieron excursiones al Time y Fuencaliente, habiendo quedado altamente encantados de los distintos panoramas.

A bordo venía el señor Dobson, superintendente de la citada Compañía, quien ofreció tratar con la Dirección todo lo concerniente a las facilidades que se les han ofrecido para que en el próximo año puedan sus buques "Montrose", "Montcalm" y "Montclare" incluir en sus itinerarios este puerto.

Cabildo Insular de Tenerife

Cédulas personales.—Recaudación

Se hace público para general conocimiento y de confromidad con lo establecido en el artículo 32 de la Instrucción de 4 de noviembre de 1925, que en el término municipal de La Laguna queda abierta la recaudación voluntaria del impuesto de cédulas personales correspondiente al año 1936 desde el 21 de septiembre hasta el 21 de noviembre de 1936.

Se advierte a los contribuyentes que de no proveerse de su cédula durante el plazo voluntario de cobranza quedarán incursos en el recargo del 100 por 100 del valor de la misma.

La Oficina de recaudación está establecida en la Plaza de la Concepción núm. 26, durante el citado período, todos los días hábiles de las 9 a las 12 y media.

Santa Cruz de Tenerife 19 de septiembre de 1936.—El gestor, F. Bethencourt.

Ondulación permanente

Servicio esmeradísimo.—Precios sin competencia.

Peluquería Moderna para Señoras.

Gacetillas

El vapor inglés "Alca", de la línea Yeoward, que llegó ayer procedente de Liverpool, ha traído para el comercio de esta plaza 349.000 kilogramos de mercancías, entre los que figuran una importante partida de harina.

GORRAS de Falange, de Acción Ciudadanas y brazaletes, los encontrarán ustedes de todos tamaños en Casa Madeirense, Librería, calle Herradores, 51, La Laguna. También se venden en esta Casa los escudos de Falange para poner en los bolsillos, flechas bordadas en plateado, etc. Banderas para astas, balcones y coches, gran surtido en Casa Madeirense, Herradores, 51. La Laguna.

EN CASA PARTICULAR honorable, se da pensión a dos caballeros. Para informes en esta Redacción.

BOLSA DEL TRABAJO

CONTABLE se ofrece para trabajos por horas. Precios módicos. Galcerán, 6. Teléfono, 352.

FRANCES, INGLES, ALEMAN: clases individuales y colectivas, traducciones, correspondencia comercial, etc. por profesor competente. Precios convencionales. Progreso, número 34, de 2 a 3.

VENTAS VARIAS

SE VENDEN, por ausentarse su dueño, todos los muebles de una casa, entre ellos una radio gramola "R. C. A. Victor" y una nevera eléctrica. Razón: La Laguna, teléfono 1.603.

MAQUINA "SINGER" para coser y bordar vendo una con muy poco uso; buen precio. Razón en esta imprenta.

REMINGTON de oficina, carro grande, en perfecto estado de funcionamiento. Se vende en pesetas 300.—Fermín Galán, número 51, comercio.

SE VENDEN cuatro camas de un cuerpo, completas, nuevas, a 55 pesetas cada una. También se vende un dormitorio en 70 duros, flores de todas clases y un Bar en la Rambla XI de Febrero, 23. Informarán en Porlier, 6 o 9.

SE VENDEN dos vacas próximas a dar leche, una Jersey y otra del país, y una ternera Jersey; también se venden caballos que sirven para montura y albarda. Informarán en San Francisco Javier, número 7.

CASAS EN ALQUILER

SE ALQUILA una casa en la calle del Progreso, número 39, con varias habitaciones y todo servicio. Informará Olegario Carmona, Bernabé Rodríguez, 4, teléfono 1.065.

SE ALQUILA una casa en La Cuesta, donde llaman Vista Bella. Darán razón, don Manuel Corbacho Quintana, Villalba Hervás núm. 7 (a).

SE ALQUILA una espaciosa casa en el Camino del Manicomio, frente al Grupo Escolar. Razón en José Nakens, número 19, esquina a Primo de Rivera.

La Banda de música del Regimiento de Infantería de Tenerife dió anoche un concierto en la Plaza de la Constitución.

Se interpretaron los himnos nacionales y los de Italia, Alemania y Portugal, que fueron acogidos con grandes aplausos.

Al concierto asistieron los marinos del crucero italiano "Pancaldo", que fueron objeto de cariñosas demostraciones de simpatía, vitoreándose a España, Italia, al Duce y al general Franco.

HOTEL SUIZO, Orotava.—Desde el día 1 de octubre de 1936 los precios de hospedaje completo serán de 5'00 pesetas diarias para los maestros y maestras nacionales y clases de tropa; de 7'00 pesetas para los oficiales y de 8'00 para los jefes. Calle 14 de Abril, 19. Teléfono 163.

"LA VIZCAYA".—El comercio de esta plaza acaba de recibir por el vapor italiano "Aussa", el mejor aguardiente de caña que produce la isla de Cuba de la importante destilería José Arechabala S. A. y que exporta bajo su marca de fama mundial "La Vizcaya".

ACADEMIA MERCANTIL . — Plaza de Weyler, 4.—Clases de día y de noche.

CORONAS FUNEBRES, redomas, crucifijos, floreros y flores artificiales, se acaban de recibir para finados en la platería LA ESTRELLA, Nicolás Estévanez, 3.

COCINA para gas de dos fuegos y esmaltada en blanco, se compra. Informes en esta imprenta.

PARA AMPLIACION de negocio en marcha hace falta socio con capital de veinte a veinticinco mil pesetas. Dirigirse, por escrito, a las iniciales V. G. M. G. a esta Administración.

AL COMPRAR UNA RADIO, Vd. se ahorrará 20 a 40 duros, adquiriendo una de las nuevas Radios "ZENITH" a Larga Distancia. "Zenith" es la única fábrica que vende directamente al público, sin mediación de corredores. Hacemos benefician al comprador del importe integral de la comisión. Le conviene consultar a la Agencia Zenith, CASA KOSMOS, Suárez Guerra, 25, teléfono, 1200.

ACADEMIA MERCANTIL . — Plaza de Weyler, 4.—Clases de día y de noche.

CUANDO SU RADIO ya no funciona tan bien como antes, hay que sospechar de una lámpara defectuosa. El simple hecho de que enciende, no es prueba alguna de su correcto funcionamiento. Invitamos cordialmente a todos los poseedores de una Radio, cualquiera que fuese su marca, a comprobar las lámparas de su aparato en nuestro nuevo Provador de Válvulas, de alta precisión. Este servicio es gratuito. CASA KOSMOS. Suárez Guerra, 25.

EL LOCALIZADOR de estaciones es uno de los numerosos refinamientos exclusivos de los nuevos Radios "ZENITH" a Larga Distancia. Gracias a este maravilloso invento cualquier estación se encuentra instantáneamente, sin buscar ni tanteo. Vea estos nuevos aparatos en CASA KOSMOS, Suárez Guerra, 25.

LABORATORIO CRISTELLYS.—Plaza de San Francisco.

PISOS Y HABITACIONES

SE ALQUILA.—Una habitación a persona seria, con derecho a luz y servicios higiénicos, en la calle de Santiago, 58, bajos.

SE ALQUILA el piso bajo del chalet situado en la Rambla XI de Febrero, esquina a Campos, rodeado de pequeño jardín; amplio aunque para familia poco numerosa, bien decorado y con todos los adelantos modernos. Darán razón en La Laguna, teléfono 1.603, San Agustín, 56.

SE ALQUILA un hermoso piso acabado de construir, con amplias habitaciones y todo confort. Informará don Olegario Carmona, Bernabé Rodríguez, 4, teléfono 1.065.

SE ALQUILA un local céntrico, independiente, haciendo esquina, compuesto de dos amplias habitaciones perfectamente limpias y ventiladas, con cuatro ventanas a la calle y pisos de mosaicos, propia para oficina, despacho, consultorio o cosa análoga. Tiene instalación eléctrica, agua, water, teléfono, etc. Precio ventajoso. Informarán en esta Administración.

SE ALQUILA el piso bajo en 25 de Julio, 27, de reciente construcción e instalación moderna. Razón: Velázquez, Avenida de Cuba, 5. Teléfono 227.

EN CASA acabada de construir se alquilan dos viviendas en los pisos primero y segundo, con fachadas ambos para Canales, 68 e Imeldo Serís, 109, muy cómodos para familias de pocas personas. Contiene cada piso cinco cuartos, cocina para gas, despensa, baño completo, W. C. y balcón a Imeldo Serís. Informarán en la "Pensión Primitiva", Villalba Hervás, 25, de 8 a 9 y de 1 a 2. Deje el número de su teléfono para comunicar en caso necesario.

EN CASA NUEVA, próxima al Parque Municipal, se alquila bonita habitación exterior, amueblada, a caballero. Callao de Lima, 61, esquina a Pilar.

SE ALQUILA medio zaguán en sitio céntrico, con magnífica estantería, propio para la venta de tabacos, libros para niños, periódicos infantiles, etc. Informes en "La Cibeles", San Francisco, número 4.

SE ALQUILA una habitación ventilada a persona sola y mayor. También se vende en la misma casa una maquina de coser, precio económico. Calle de Castro, esquina a Porlier, 26-28.

0'10 PURGANTE MOLINAS 0'10

HABITACIONES amplias y bien ventiladas. También se venden armarios con luna y sin luna y otros muebles en perfecto estado. Informarán en la calle Cruz Verde, número 20, altos de la farmacia "El Negrito".

LABORATORIO CRISTELLYS.—Plaza de San Francisco.

SE ALQUILA un piso para recién casados o matrimonio con poca familia, en la calle de Santa Rosalía, numero 75, de esta localidad, dotado de todo confort y de acuerdo con las exigencias del vivir moderno. Informará Joaquín González Espinosa, "Muebles Quino".

CASAS EN VENTA

SE VENDE la casa número 91 de la calle de San Miguel, compuesta de tres amplios dormitorios, sala, comedor, cocina, W. C., agua a presión, luz, con arrimo para segundo piso; facilidades para el pago. Informarán en la misma.

SE VENDE una casa sin terminar en el mejor sitio del barrio de la Salud, compuesta de cuatro habitaciones, cocina, comedor y demás servicios, dando frente a las tres calles más céntricas del mismo, estando preparada para dos o más pisos. Se da por menos de su valor. Para informes en esta Administración.

Seguridad absoluta en sus cálculos

CON MAXIMO AHORRO DE TIEMPO CONSEGUIRA USTED UTILIZANDO LA MAQUINA CALCULADORA

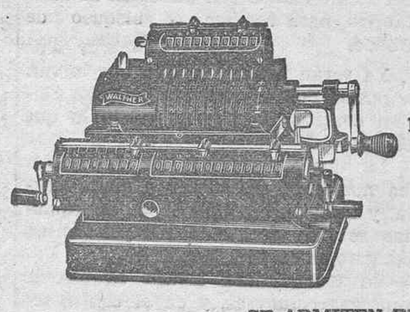

«WALTHER»

¡SENCILLISIMO MANEJO!

Pida usted una demostración sin compromiso a

Enrique Siemens

Puerta Canseco, 55

OCTAVIO HERNANDEZ OTAZO

Fermín Galán, 43

SANTA CRUZ DE TENERIFE

SE ADMITEN REVENDEDORES

DESPACHO: FABRICA DE GAS — CALLE LA REGLA

RON "La Rueda"

El mejor Ron de Cuba — Exija siempre esta marca

Ayuntamiento

DE SANTA CRUZ DE TENERIFE

Recaudación General de Rentas y Exacciones Municipales

Concepto: Agua a presión.

Se pone en conocimiento de los señores abonados al servicio de agua a presión, que estén al descubierto con la Hacienda municipal, por los meses de abril, mayo y junio del corriente año, que se les concede un plazo hasta el día 10 del próximo mes de octubre para abonar sus débitos, pues de lo contrario se procederá a dar cumplimiento al Reglamento por que se rige este servicio, cerrándole la acometida hasta abonar sus débitos, y obligándole a satisfacer a la Excma. Corporación cincuenta pesetas por abrir la llave de paso, caso de que se solicite la continuación del mencionado servicio.

Asimismo se les advierte que los que no satisfagan sus débitos dentro de la indicada fecha, incurrirán en el apremio con el recargo del 20 por ciento por único grado, sin más notificación ni requerimiento; pero si fuese hecho efectivo después de los diez días y antes de los 20 siguientes al vencimiento del plazo señalado, sólo tendrán que satisfacer como recargo el diez por ciento del débito.

Santa Cruz de Tenerife, 19 de septiembre de 1936—El Recaudador, Felipe Pastor.—V. B. El Alcalde, Vara.

Ministerio de Cultura 2010

Información de la Radio Colonial Francesa

BOMBARDEOS

Radio Colonial Francesa.—La aviación nacional bombardeó intensamente las líneas enemigas concentradas entre Toledo y Madrid.

SE HABLA OTRA VEZ DEL TRASLADO DEL GOBIERNO

Radio Colonial Francesa.—Comunica Havas que ante el avance de las fuerzas nacionales, el Gobierno de Madrid prepara su traslado a la capital de Valencia.

Los Ministerios permanecen estrechamente vigilados por guardias de Asalto y milicianos rojos .

TACTICA

Radio Colonial Francesa.—Después de la toma de Torrijos las columnas que dirige el coronel Yagüe volvieron a tomar su anterior táctica, continuando unas con dirección a Madrid y las restantes a Toledo.

EN EL NORTE

Radio Colonial Francesa.—Las columnas del general Mola que operan en el frente de Guipúzcoa están preparadas con su artilleria para comenzar esta noche a la una su avance hacia Bilbao, cumplido el plazo dado a los nacionalistas vascos para su rendición.

EN BILBAO

Radio Colonial Francesa.—Ante el avance de las fuerzas del Ejército, los milicianos de Bilbao abandonan la capital en gran número.

En el puerto bilbaino se hallan 30 barcos españoles, sin tripulación alguna.

EN MADRID

Radio Colonial Francesa.—Continúa el descontento en Madrid por la escasez de pan y otras provisiones.

De las líneas de combate de los gubernamentales han desertados muchos milicianos, fusilándose a otros por querer abandonar la lucha.

LO QUE DICE "CLARIDAD"

Radio Colonial Francesa.—El periódico "Claridad", de Madrid, dice que se ha producido un gran cambio en la opinión pública por las últimas derrotas de los gubernamentales.

Añade que las fuerzas del Gobierno deben abandonar la ciudad para ir al frente, pues como ayer decía Largo Caballero los momertos son alarmantes, pero no de gravedad.

NOTICIAS DESMENTIDA

Radio Colonial Francesa.—Comunica Havas que el Gobierno de Burgos ha desmentido la noticia de haber salido para Ginebra dos delegados en representación de la Junta de Defensa Nacional.

EN EL NORTE

Radio Colonial Francesa, 24.—Seis y media tarde.—En el frente de Guipúzcoa las tropas del general Mola han conquistado nuevas posiciones en su avance a Bilbao.

Una de las columnas ocupó Plasencia de las Armas, que tiene una importante fábrica de cañones.

ABDELKRIM

Radio Colonial Francesa.—Un periodista alemán se entrevistó en la isla de la Reunión con el caudillo marroquí Abdelkrim.

A preguntas del periodista contestó que era falso su intento de fuga de la isla, pues quiere cumplir la palabra dada a Francia.

—Nunca, dijo, me levantaré en armas contra nadie, ni quiero ocuparme de política. Me debo a mis compromisos contraídos y sabré respetarlos.

COMUNISTA DETENIDO

Radio Colonial Francesa.—Al intentar pasar la frontera fué detenido un comunista francés, perseguido por la policía española, a quien se le acusa de intentar asesinar al general Mola.

YAGUE

Radio Colonial Francesa.—El avance de las tropas nacionales de Torrijos a Toledo fué interrumpido durante dos horas por sufrir una repentina indisposición el coronel Yagüe.

En el mando de las fuerzas le sustituye el teniente coronel Asensio.

REUNION

Radio Colonial Francesa.—En Madrid se celebró Consejo de ministros con la asistencia de todos los jefes del Estado Mayor rojo para examinar la situación en todos los frentes de combate.

AGRADECIMIENTO

Radio Colonial Francesa.—El Almirantazgo de los buques de guerra alemanes ha recibido millares de telegramas de agradecimiento por su abnegación por salvar a los fugitivos en los distintos puertos españoles.

EN BILBAO

Radio Colonial Francesa.—Una escuadrilla de aviones nacionales se presentó sobre Bilbao, causando gran alarma entre los milicianos.

COMENTARIOS

Radio Colonial Francesa.—La prensa extranjera publica extensos comentarios sobre la guerra civil española.

Todos los articulistas coinciden en que la victoria del Ejército nacional no se hará esperar muchos días, pues sus avances se han intensificado en todos los frentes de combate consiguiendo los objetivos propuestos.

CONSEJO EN PARIS

París, 24.—Mañana se celebrará Consejo de ministros bajo la presidencia de M. Lebrum. En esta reunión se dará cuenta de la actitud de la delegación francesa en Ginebra.

EL ALCAZAR

París, 24.—El Alcázar de Toledo continúa resistiendo no habiendo variado nada la situación en las últimas veinticuatro horas.

EN TALAVERA

París, 24.—Las columnas que operan en la zona de Talavera están descansando después de los rudos combates de estos días.

También se dedican a clasificar el innumerable material que se ha cogido a los rojos.

En el frente de Somosierra los nacionalistas han realizado algunos avances, ocupando varios pueblos.

VARIAS NOTICIAS

IMPRESIONES DEL PERIODISTA JEAN D'HOSPITAL

Talavera de la Reina (martes, a las 8 de la mañana).—La toma de Maqueda se hizo según el ritmo impuesto en todas las operaciones de este sector.

Tan pronto como los preparativos estuvieron listos la columna de Castejón, de las tropas nacionalistas, atacó a la población por el Norte y desde ella abrió fuego continuo, apoyada por la aviación que bombardeaba y ametrallaba desde 30 metros de altura.

A las 9 y media de la mañana la resistencia iba debilitándose. Legionarios y regulares, con ametralladoras, siguieron atacando furiosamente a los pocos que aun se resistían. En todo el terreno, en un espacio de dos kilómetros, no se veían más que cadáveres de rojos.

Seguidamente fué dada la orden de seguir adelante hacia Torrijos.

Sobre esta población se lanzaron tres escuadrones de Caballería. El asalto se hizo a arma blanca.

Fué tal la rapidez del ataque que los rojos no tuvieron tiempo de rehacerse, huyendo a la desbandada, en completa desmoralización.

OTROS DETALLES

Arenas de San Pedro.—La vida de la población vuelve a renacer. Muchos almacenes han abierto ya sus puertas y sus habitantes regresan al pueblo. Este se halla todavía bajo una atmósfera de terror, pues los rojos fusilaron 500 personas, entre ellas quince jóvenes muchachas, de menos de veinte años.

Después de la guerra cruenta que se desarrolló en las calles, las casas quedaron desiertas, los animales por los campos, los camiones abandonados y destrozados al borde de la carretera. Se ven todavía algunos cadáveres de milicianos en las carreteras, pues han sido tantos, que no ha habido todavía tiempo de enterrarlos.

El movimiento de tropas es constante hacia Talavera, donde se concentran todas las fuerzas.

EMISORA DE CADIZ

(A las 17'30).

Se confirma la noticia de que los aviones nacionales que volaron sobre Madrid, destrozaron completamente un importante convoy de víveres.

Maqueda.—Las milicias rojas que huyeron de este punto, al ser tomado por las tropas nacionales, se dedican actualmente a construir fortificaciones en Santa Cruz de Retamar, a 50 kilómetros de Madrid. De poco servirán estas posiciones, puesto que al igual que Maqueda y Torrijos toda la resistencia será vencida ante el empuje arrollador y técnica militar de nuestro Ejército.

Todas las emisoras extranjeras coinciden en considerar la importancia de la toma de Torrijos y Maqueda por las fuerzas nacionales. Radio Daventry, en su emisión de hoy, decía que después de tomadas estas dos posiciones, las fuerzas nacionales podían avanzar rápidamente hacia Madrid, puesto que el camino es completamente llano y sin obstáculos naturales.

Estas mismas emisoras decían que las derrotas infligidas a los rojos en estas dos posiciones pueden considerarse de mucha más importancia moral y material que la toma de Talavera, puesto que se les ha hecho a los rojos nueve mil bajas, entre muertos y heridos, habiéndoles tomado gran cantidad de material.

SACERDOTE QUE MARCHA A FRANCIA

Perpignan.—Nueve noche.—Con dirección a París ha pasado por la Estación de esta ciudad el doctor Vázquez Camarasa, religioso que estuvo en el Alcázar de Toledo gestionando la evacuación de las mujeres y niños.

El señor Vázquez Camarasa, lleva un pasaporte diplomático.

LA PROTESTA DE AMERICA

Montevideo, 24.—El vil asesinato cometido de que fueron víctimas tres hermanas del cónsul del Uruguay en Madrid y que ha motivado la ruptura diplomática con el Gobierno, ha provocado una indignación general en todo el país.

La prensa brasileña aprueba unánimemente la actitud del Uruguay rompiendo con el Gobierno de Madrid y dice que todos los países sudamericanos deben seguir este ejemplo.

RADIO BERLIN

Berlín.— Aeroplanos nacionalistas han volado nuevamente sobre el Alcázar de Toledo arrojando municiones y víveres, así como proclamas diciendo que muy pronto serán salvados sus heróicos defensores.

—El partido comunista de Madrid hace un desesperado llamamiento a todos para que se alisten y vayan al frente, diciendo que la situación es grave.

—Las columnas que van sobre Bilbao continúan avanzando rápidamente sin encontrar gran resistencia. Sin embargo se cree que Bilbao intentarán defenderlo los comunistas, pues la pérdida de esta población significaría un gravísimo quebranto para ellos, ya que inmediatamente caería la provincia de Santander cogida por fuerzas que llegarían de Vizcaya al Este, de Asturias al Oeste y de Burgos al Sur.

EN GINEBRA

Ginebra.—Mañana se discutirá el informe del Secretario general de la Sociedad de Naciones.

Hasta el momento presente sólo tienen la palabra para intervenir los señores Alvarez del Vayo y Eden.

EN ITALIA

Berlín.—Los 500 jóvenes hitlerianos que estaban en Roma han salido hoy de dicha población en tren especial, para Alemania, siendo despedidos por un gentío inmenso que los vitoreaba y entregaba flores. Se cantaron los himnos nacionales de los dos países en medio de gran entusiasmo.

LOS DEFENSORES DE TOLEDO

Londres.—Algunos informes que se dieron ayer sobre la caída del Alcázar en manos de los rojos han resultado prematuros.

Los sitiados continúan resistiéndose y parece ser que podrán hacerlo aún durante varios días, dando lugar a que lleguen las fuerzas que avanzan hacia su liberación.

Las mujeres y niños, así como buen número de defensores, se han refugiado en los sótanos del edificio, mientras otros, entre los escombros, con ametralladoras, siguen manteniendo a raya a sus asaltantes.

EL AVANCE DE LAS TROPAS

Londres.—Las tropas que marchan hacia Toledo con objeto de salvar a los heróicos defensores del Alcázar, se aproximan hacia dicha ciudad.

Los informes son algo confusos sobre la verdadera situación de estas columnas, pues según alguno de ellos parece ser que se dirigen más al Norte de Toledo, sin duda con idea de cortar la carretera de Madrid e impedir la llegada de refuerzos a Toledo, cuando llegue el momento de atacar la población.

—Hoy ha seguido combatiéndose violentamente entre las ruinas del Alcázar, que continúa siendo defendido con todo ardor por los cadetes.

LAS PRESAS DEL ALBERCHE

Londres.—De Madrid comunican que los rojos han roto las presas del Alberche con objeto de provocar una inundación en dicho valle y retardar el avance de las fuerzas nacionalistas que allí operan, sobre Madrid.

LA LUCHA EN EL FRENTE DE ARAGON

Jaca, 22.—En el sector de Teruel, el enemigo sufrió ayer una gran derrota. siendo repelido a más de 15 kilómetros de la capital.

También en Huesca prosigue la acción ofensiva de nuestras fuerzas.

UN OFRECIMIENTO

Coruña.—Doce noche.—El presidente de la Sociedad Anónima "La Toja", en representación del Consejo de Administración, ha visitado al General de la Octava División, haciéndole el ofrecimiento de los hoteles del Balneario, con el fin de destinarlos a hospitales para las fuerzas nacionalistas.

En uno de ellos será alojada una colonia escolar de 200 niños.

CONFLICTO EN SHANGHAI

Shanghai.—Han llegado nuevos barcos de guerra japoneses que han desembarcado sus fuerzas. Existe una gran inquietud. Las medidas adoptadas por los japoneses son como consecuencia del asesinato de un marinero japonés cometido hace unos días por los chinos.

Información de Radio Sevilla

CHARLA DEL GENERAL QUEIPO DE LLANO

Sevilla.—Nueve noche.—El general Queipo de Llano comenta las notas del Ministerio de la Guerra de Madrid, que hoy son muy lacónicas. No dicen nada nuevo.

Pues ayer se les dió una nueva paliza en el frente de Maqueda. Al anochecer se acercaron a nuestras líneas unos cuantos desgraciados. Los bravos legionarios los dejaron aproximarse y cayendo sobre ellos los destrozaron, causándoles 78 muertos .

Ellos creyeron que allí no había nadie, que nos habíamos marchado a Torrijos. Esos pobres hombres pagaron con su vida el atrevimiento de acercarse a nuestras líneas, que son inexpugnables.

Indalecio Prieto habló por radio con sus correligionarios de Bilbao, mostrándose muy preocupado. Preguntaba si el torrero de Cabo Peñas había visto pasar por allí al "España" y al "Almirante Cervera".

También preguntaba detalles del hundimiento del submarino B 6.

Esta conversación de Prieto debe relacionarse con las actividades de la escuadra pirata, que parece ha salido del Mediterráneo con dirección al Cantábrico, para romper el bloqueo de Bilbao.

Ya verán ustedes lo bien que lo van a pasar. Porque nuestros marinos tienen corazón, y ellos no saben lo que es eso.

La nueva República de Santander ha nombrado presidente a Juan Morla, y también en Málaga los anarquistas se han declarado independientes, constituyendo otra República.

En Guadalajara siguen avanzando nuestras columnas, y en el centro tenemos en nuestro poder todo el Valle de Lozoya. Por cierto que en Madrid, ante el temor de que cortemos el agua, han llenado los baños y todos los cubos.

Respecto a Toledo dice que no tienen fundamento las noticias dadas por algunas Radios, de hallarnos combatiendo en aquella ciudad. La ocupación de dicha ciudad llegará pronto. Cuando convenga al Alto Mando, Toledo será tomado.

Nuestras columnas han seguido operando en las provincias de Córdoba y Málaga, ocupando muchos pueblos.

Se insiste en que la guarnición de Lérida se ha sumado al movimiento militar, uniéndose a las fuerzas de Huesca.

Alvarez del Vayo ha ido a Ginebra a pedir sanciones para Portugal, y también a Ossorio y Gallardo le han dado un enchufe, figurando en la representación marxista que ha ido a la Sociedad de Naciones.

De hombres de talento—comenta el general—, suelen salir hijos idiotas. Nadie puede negar que Ossorio es un hombre de talento, pero tampoco se puede negar que su hijo es un excelente idiota. Su padre ha colaborado con los rojos para mantener el enchufe de mil pesetas mensuales que viene cobrando su hijo, que ha sentado con esto plaza de ministro.

El Gobierno de Madrid sigue facilitando la fuga a algunos conspícuos. Así ha nombrado embajador en París, a Araquistain, en Nueva York a Fernando de los Ríos y en el Uruguay a Barcia.

Los Gobiernos del Brasil, Uruguay y Argentina han acordado no admitir en sus territorios a los rojos que huyan de España.

Dice el general que en Madrid no quieren los milicianos ir al frente, por las derrotas que les causan nuestras fuerzas, que no los dejan respirar.

Parece que Largo Caballero ha decidido tomar la dirección del Ejército rojo. Le va a pasar lo que al general Riquelme, que se negó a que los marxistas volaran el puente de Talavera sobre el Alberche, para él poder huír. Y por cobarde lo fusilaron los milicianos.

Por último vuelve a referirse el general a los españoles que se hallan en el Extranjero, viviendo placidamente, mientras sus hermanos luchan para rescatar a la patria de las garras del comunismo.

EN LA PROVINCIA DE MALAGA

Sevilla.—Once noche.—La columna que opera en Ronda ocupó hoy el monte de Mahojan.

Información de Radio Lisboa

BOMBARDEOS

Lisboa.—Un redactor de "O Século" anuncia que la aviación nacionalista volvió a bombardear Andújar, destruyendo varios aparatos. También bombardeó el ferrocarril de Jaén a Ciudad Real y vigila constantemente la carretera de Guadix a Granada, para evitar todo transporte de marxistas.

Han sido ocupados San Bartolomé y Aroche, únicos pueblos de la provincia de Huelva donde había algunos rojos.

DE UNA DETENCION

Lisboa, 24.—Confírmase que ha sido detenido un súbdito francés, llamado Lemoin, al que parece ser habían escogido los comunistas para asesinar al general Mola.

Se le ocupó una pistola y bastantes documentos comprometedores.

DEL AVANCE SOBRE TOLEDO

Lisboa, 24.—El corresponsal de Havas manifiesta que después de un corto reposo dado a las tropas en Torrijos, se procedió a seguir la marcha sobre Toledo, hacia donde se dirigen cuatro columnas al mando del teniente coronel Asensio.

Poco después de salir de Torrijos unos aviones rojos bombardearon el pueblo.

En el momento de comunicar estas noticias el corresponsal manifiesta que los rojos se encuentran ocultos en algunas ondulaciones del terreno, donde se espera que mañana se libre una batalla.

Se cree que Toledo caerá dentro de poco en poder de los nacionales.

RIVAS CHERIF, CONSUL EN GINEBRA

Lisboa.—Once noche.—Ha sido nombrado cónsul de España en Ginebra, Cipriano Rivas Cherif, hermano político del señor Azaña.

ARAQUISTAIN, EMBAJADOR EN PARIS

Lisboa.—El diputado socialista, Luis Araquistain, ha marchado a París, con el fin de posesionarse de la Embajada española en aquella capital.

EL SEÑOR

Don Antonio Fabelo Fernández

HA FALLECIDO

Su madre, doña Graciliana Fernández; hija, Antonia; hermana, doña Balbina; hermano político, don José Cortés; sobrina, y demás parientes;

Ruegan a sus amistades y personas piadosas encomienden su alma a Dios y asistan a la conducción del cadáver que tendrá lugar hoy, a las una de la tarde, desde la casa mortuoria, Vera del Barranco, 48, al Cementerio de Santa Lastenia; favor que agradecerán profundamente.

Santa Cruz de Tenerife, 25 de septiembre de 1936.

MADRUGADA

Ayer prosiguió el avance en dirección a Bilbao.--La columna que opera en Guadalajara sigue avanzando hacia el sur

COMUNICADO OFICIAL DEL EJERCITO DEL NORTE

Burgos.—Doce noche.—Comunicado oficial del Ejército del Norte hasta las 21 horas del día de hoy:

Nada importante se ha señalado en los distintos frentes. La actividad, tanto nuestra como del enemigo, ha resultado escasa. La situación sigue siendo favorable a nuestras armas.

En el sector de Guipúzcoa las fuerzas del general Mola ocuparon Arrechavaleta, después de un fuerte combate. Allí pernoctarán, para seguir mañana su avance por la provincia de Vizcaya. En los restantes frentes del Noroeste, pequeños avances en los límites de Vizcaya.

En la provincia de Guadalajara continúa el avance de nuestras columnas, que después de la ocupación de Huermes y Carabia se hallan a 13 kilómetros al sur de Mostasilla.

El enemigo huye desordenadamente, dejando en el campo muertos y prisioneros.

Hoy se les cogió abundante material.

BOMBARDEOS DE LA AVIACION NACIONAL

Valladolid.—Once noche.—La Aviación nacional bombardeó hoy intensamente la ciudad de Toledo.

Varias bombas cayeron sobre la Fábrica de armas, causando grandes daños.

También los aviones del Ejército bombardearon hoy el Cuartel general de los rojos en Sama de Langreo (Asturias.)

EL AVANCE HACIA TOLEDO

Coruña.—Doce noche.—Los cadetes refugiados en el Alcázar resisten briosamente el ataque de los rojos, esperando la llegada de las columnas del coronel Yagüe.

Madrid ha ordenado a las tropas que operan en el frente de Torrijos se dispongan a acudir a la capital para proceder a la defensa del asedio que las tropas nacionalistas le tienen puesto, ordenándoles antes abrir las presas del Alberche, con el fin de retrasar por todos los medios el avance del Ejército.

UN ASALTO A UNAS OFICINAS ALEMANAS EN MADRID

Madrid.—Una partida de milicianos comunistas asaltó en Madrid las oficinas del Frente Alemán de Trabajo, registrando todas las habitaciones y llevándose la documentación, después de causar serios desperfectos.

Inmediatamente el encargado de Negocios de Alemania presentó una enérgica reclamación al Subsecretario del Ministerio de Estado, pidiendo toda clase de explicaciones, devolución de los documentos robados y garantías para las propiedades alemanas.

El Subsecretario dió toda clase de excusas, diciendo que el Gobierno no había dado ninguna orden para cometer estos desmanes, y que se buscaría a los culpables para castigarlos severamente.

R. Fernández de Misa
MEDICO
TEOBALDO POWER, 22 TELEFONO NUMERO 474

AVISO
Norddeutscher Lloyd de Bremen
El vapor alemán «SEVILLA» cargará para Amberes en el Puerto de la Cruz el martes día 29 de Septiembre.
Y el vapor «ARUCAS» cargará en el Puerto de Santa Cruz de Tenerife para Hamburgo el viernes día 2 de Octubre.
El Agente: Manuel Cruz.

Depósito Bradford
CAPITAN GALAN, 57
Especialidades en cortes de trajes para caballeros. — Variación de dibujos en todas clases. — Colores sólidos garantizados. — Lana blanca procedente de Inglaterra, para pantalones.
GRANDES EXISTENCIAS PRECIOS ECONOMICOS
GRAN LIQUIDACION de todas las existencias de sedas. — Crespones estampados, a 2'25. — Crespones lisos en todos los colores, a 2'00. — Sedas naturales, a 1'75. — Sedas, a 0'40. — Medias, a 1'50 y a 2'00 de seda. — Seda para ropa interior, a 2'00. — Seda Victoria, a 1'25. — Piqué de seda, a 1'25.
NO LO OLVIDEN: CAPITAN GALAN, 57

Gestoría Administrativa
AGENCIA DE NEGOCIOS DE
Augusto Santaella y Cayol
Bernabé Rodríguez, 2 pral.—Santa Cruz de Tenerife.
Teléfono, núm. 3 4 3.—Apartado de Correos, núm. 117
Esta Gestoría participa a los señores PROPIETARIOS de fincas URBANAS, que desde este mes ha establecido una sección dedicada a la ADMINISTRACION GENERAL DE FINCAS URBANAS Y DEFENSA DE LOS INTERESES DE LOS SEÑORES PROPIETARIOS, contando para ello con personal competente y con los servicios profesionales de los señores Abogado y Procurador adscritos a esta Agencia.
SOLVENCIA MORAL Y GARANTIAS.

Underwood Portátil
LA MAQUINA DE REPUTACION UNIVERSAL.
MODELOS COMERCIALES.
MODELOS SILENCIOSOS.
VENTAS AL CONTADO Y A PLAZOS
AMERICO L. MENDEZ.—Fermín Galán, 49.—Teléfono, 496.Apartado, núm. 3

Ministerio de Cultura 2010