AÑO XXV.—NUMERO 9.406

La Prensa

MARTES, 11 DE DICIEMBRE DE 1934

OFICINAS: VALENTIN SANZ, NUMERO 15

DIARIO DE LA MAÑANA.--SANTA CRUZ DE TENERIFE

FRANQUEO CONCERTADO.-- APARTADO 97

Martes, 11 de diciembre de 1934.—Santos de hoy: San Dámaso. Santos de mañana: San Donato. El Sol sale a las 6'47; pónese a las 5'10. La Luna sale a las 10'48; pónese a las 10'21. Temperatura máxima: 22'5. Mínima: 17'4.

El tiempo disipado es mucho peor que el que no se tiene. "He perdido mi tiempo, dice el Ricardo II de Shakespeare, y ahora es el tiempo el que me devora".

LUBROCK

MADRID.-- Un manual práctico contra las acechanzas del delito

Con el título "Delincuentes profesionales contra la propiedad", acaba de publicar Pedro García Serrano un libro largamente esperado. El libro del hombre de bien, víctima propiciatoria de la delincuencia vulgar.

Aquí, en Madrid, donde las artes del delito acusan ya un grado de perfección maravilloso, ese prontuario aleccionador contra la estafa, el hurto y el robo, constituye un tesoro inapreciable para el ciudadano ingenuo y confiado, ora marche en la plataforma de un tranvía, ora duerma tranquilamente bajo la seguridad engañosa de una cerradura. En todas partes, en la calle, en el café, en el teatro, en la oficina o en el hogar, el hombre de bien está cercado, señalado acaso, por el peligro que supone la vecindad de un delincuente, ya sea un atracador, un palanquetista, un señero o un timador. Y aun en Tenerife, donde la práctica del atraco en su aspecto más brutal, se ha manifestado ya con hechos recientes y luctuosos, y el robo, precedido de escalo o de fractura, cuenta asimismo con no pocos cultivadores y dilettantes, la oportunidad providente de la obra no necesita de mayor encarecimiento. Basta—creemos—con el anuncio, para una saludable divulgación.

No es un reclamo, pues, sino un aviso lo que intentamos con el somero comentario. La literatura policiaca, generalmente derivada por cauces del novelón truculento y la película hacia un pernicioso aprendizaje del delito, tiene también sus colaboradores diestros que la redimen en un sentido de utilidad práctica y de vulgarización científica, a un plano en que por igual deleita y apercibe. Tal el caso de Pedro Serrano, agente de la División de Investigación criminal, autor de este libro, extraído con experta y buída observación de la vasta escombrera de la delincuencia profesional.

En "Delincuentes profesionales contra la propiedad" se clasifican sagazmente los diversos procedimientos que, para apoderarse de lo ajeno, emplean por lo general los que viven del robo, el hurto, la estafa, la falsificación, el chantage, etc. En primer lugar se describen las artes de tahures, ratas de hotel, diamantistas y palanquetistas, cuya variedad de tipos estudia el autor con certeros atisbos psicológicos, a la vez que descubre toda la falaz mecánica de que se valen para consumar el robo. A esta copiosa fauna pertenecen los dronistas, sorleros, del sueño dorado, violadores de sepulturas y atracadores al cloroformo. Siguen los espadistas, escaladores (caleteros, volatas y alcantarilleros), salteadores de hordas, reventadores de escaparas, del rengue, de la trágala, etc.; toda la nomenclatura, en fin, con que se definen, según su actividad o su rango, los siniestros príncipes, los inmundos caballeros y los ruines servidores de la "Corte de los Milagros".

Con una prosa diáfana, de tono persuasor y diligente, estudia asimismo Pedro Serrano las características de cada uno de los profesionales del hurto y de la estafa, cuatreros, descuideros y timadores, según los medios de que se valen, ya sea el cuento, el anuncio, la habilidad o el comercio. El capítulo de timos, sobre todo, sorprende por la pluralidad extraordinaria de sus argucias y embelecos, cuya definición certera y minuciosa acredita las dotes de observador del publicista. Pero donde la cualidad de narrador enterado y competente acusa su presencia con mayor soltura y dominio es al tratar de los estados peligrosos o próximos al delito, en los que se incluyen vagabundos, mendigos, toxicómanos y prostitutas, así como al referirse a los delincuentes patológicos, cuya exacta observación no excluye el tono meramente vulgarizador del curioso libro.

Cierra éste con un interesante vocabulario del "caló", muchas de cuyas voces, procedentes de la germanía, antigua lengua de los gitanos, resaltan de manera expresiva y colorista los conceptos de Justicia, Policía, Guardia civil, robo, hurto, cárcel, condena, etc., ejes alrededor de los cuales gira y se desenvuelve la vida de los delincuentes en España.

La finalidad objetiva de la obra está lograda. No es un manual del delincuente, como acontece por lo general —salvando la honradez del buen propósito—con la mayoría de las obras de este tipo, sino un prontuario de extraordinaria utilidad para las presuntas víctimas. Con la lectura del libro, los chinadores, los espadistas, los carteristas y los escaladores, no aprenden nada; pero las personas honorables y decentes, siempre a pique de caer en la sutilísima red que la delincuencia profesional les tiende, pueden conocer, deleitándose, toda la vasta diversidad de sus artes y sus métodos, y apercibirse contra ellos. Y quién sabe si hasta los aprendices inmaturos, titubeantes todavía a las puertas del delito, hallan en la lectura de este libro motivo suficiente para no incidir y senderar su vida hacia un noble logro.

Ildefonso MAFFIOTTE.

Madrid, 1934.

ACTUALIDAD GRAFICA.--NOTAS DE NORTEAMERICA.

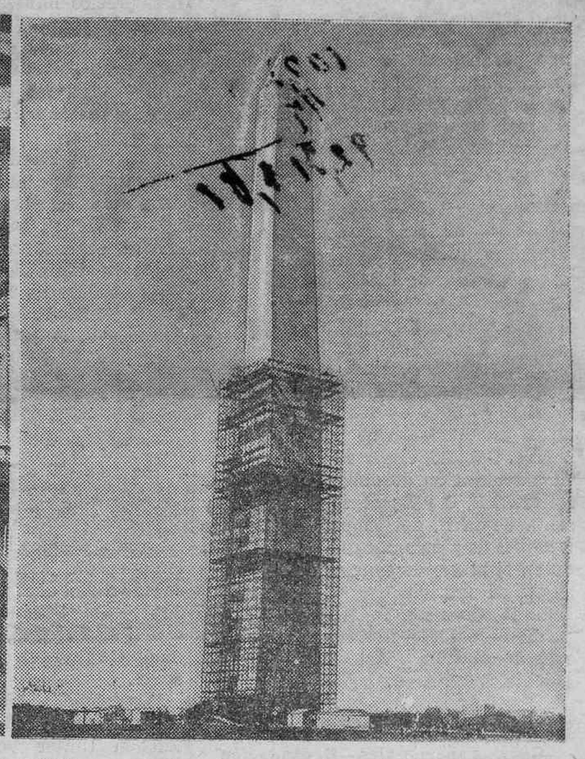

La señora Parker, de Santa Catalina (California), es una hábil conservadora de peces.—Las más diferentes especies de los habitantes del mar están colgadas en su taller, donde el pescador deportivo fácilmente puede entregar sus trofeos.—El célebre monumento de Wáshington, en los Estados Unidos, en el que actualmente se están realizando trabajos de reparación.

COMENTARIO.-- No hay conservadores en España

Cuantos más días pasan más firme es el convencimiento de que en España no hay conservadores. Los supervivientes del conservadurismo nacional se diluyeron en el antimarxismo, unos por miedo, otros por la tajada y muchos por no ver a tiempo la tabla de salvación. En vez de reconstruír sus fuertes desmantelados dedicáronse a buscar a quien les ayudase a desmoronar las fortalezas contrarias. Si hubiera conservadores, los hechos y las palabras no irían en constante desacuerdo, sino en perfecta reunión.

Hay guardadores de la tradición, más incautos que prudentes, que por cierto no saben siempre el valor de lo que guardan ni para qué, y si se quiere comprobar basta preguntarles a qué tradición se refieren y entonces nos hablarán del imperio colonial y de Felipe II, cuando no tenemos imperios ni colonias ni Felipe II puede codearse con nosotros para ver si ocultamos al rey Don Sebastián y quedamos complicados en sus propósitos restauradores. Fuera de eso, ignoran la manera de hilvanar la tradición, en lo que tiene de bueno, con la inquietud del presente en lo que tiene de aceptable.

¿Pero es que en España se ha perdido el instinto de conservación? No. El instinto de conservación es permanente; lo que se ha perdido es la inteligencia para conservarse. La paradoja sigue reinando en nuestros usos políticos y nadie es capaz de destronarla. Si no fuera la cautela, y en cierto modo el temor a lo desconocido, de los elementos avanzados en política, España sería un país de anarquistas e iconoclastas y mientras le quedara el inocente placer de derribar gobiernos y destruír imágenes no le importaría la falta de tiempo para su reconstitución económica. Si no ocurre así, es porque para ser anarquista se necesita mucho dinero y antes llegará a ser anarquista puro, si se lo propone, el conde de Romanones que Angel Pestaña.

¿Puede llamarse conservador quien dice en una sesión parlamentaria que gran número de los magistrados actuales fueron colocados en los puestos que ocupan por quien ahora, si la acusación no se deshace a tiempo, ha de ser juzgado por ellos? Afirmación más demoledora, porque lleva aparejada la sospecha de la justicia sometida al agradecimiento, difícilmente se encuentra. El hombre más dispuesto a romper todas las ligaduras sociales, y algunas apretan tanto que hacen sangre y debieran romperse cuanto antes, no hablaría de esa manera. En cuanto alguien asegure, sin que sus correligionarios atajen la expresión, que en un sector de la magistratura puede influir el acuerdo de favores recibidos, se admite también que en el sector no favorecido o perjudicado, si se encarga de juzgar, ejercerá la misma influencia perniciosa lo que en su tiempo fué desaire, necesidad política del momento, justo castigo o previsión de gobernante.

Pensando de ese modo, ¿cómo se va a pedir a los acusados tranquilidad de ánimo ante los tribunales? Siempre irán con la preocupación de si algún acto ajeno al juicio habrá dado molestias a los juzgadores. Y entonces lo más fácil que hay es predecir los términos de la sentencia.

Y entonces, más que prohibir las actividades políticas a los magistrados, que están muy bien prohibidas, sería conveniente cercenar a los magistrados el libre ejercicio de los derechos políticos —háganse las distinciones que se quieran—. Los acusados deben comparecer ante los tribunales sin más objeto que el de probar su inocencia por el acto que se enjuicia. Ni lo que se hizo ni lo que se pueda hacer ha de dar aire de tormenta al fallo de los juzgadores. Lo contrario es venganza y el peligro de la venganza es que no tiene solución de continuidad.

JACINTO TERRY.

CRONICA.- El aniversario de la muerte de Novoa Santos

Estas modestas líneas mías no tienen otro objeto sino glosar el recuerdo imborrable del médico excelso, del singular hombre de ciencia, que tanto honró a su patria. No aspiro a hacer un estudio especulativo sobre su obra, como tal personalidad requiere: En primer lugar, porque mi calidad de humilde estudiante me disculpa, y, en segundo, porque, aunque así no fuese, me considero de sobra incapaz para llenar con las mismas el área que el genio gigantesco del ilustre Nóvoa Santos ocupa.

Después de la muerte del eminente sabio Ramón y Cajal, la ciencia, llorando todavía la desaparición de este fecundo genio, se llena de congoja y abatimiento al recordar el cumpleaños de la muerte del maestro, "rara planta de centurias".

Nóvoa Santos, gallego cien por cien, coloca a la ciencia patológica española, en tiempo de la gran conflagración europea, en un plano muy superior al que hasta entonces venía ocupando, elevándose a la altura de los grandes investigadores del mundo. En el último decenio hace oposiciones a la cátedra de la Central y triunfa sobre contrincantes de muy alta valía. El estrépito de los aplausos se oye en las naciones extranjeras, y entonces es llamado, con verdadera insistencia, por públicos heterogéneos, sedientos de conocimientos.

Hace dos años fué invitado por diversos centros científicos de Suramérica, para dar un ciclo de conferencias sobre sus últimas investigaciones. A su regreso escribe un libro, y en él inserta, a manera de preámbulo, un interesante y ameno estudio psicológico que, con el título de "Diagnosis espiritual del pueblo argentino", dedica a sus amigos de Ultramar en prueba de agradecimiento.

Unos meses antes de este último viaje a América, tuvimos el honor de ser visitados por este esclarecido hombre que, correspondiendo a la amable invitación de nuestro organismo representativo, la F. U. E., y después de una elocuente presentación hecha por nuestro querido colega, Francisco Aguilar, fuimos deleitados por primera vez con la magia de su acento, al disertar sobre temas de tan amplios vuelos como sus últimos estudios biopatológicos de los místicos estigmatizados.

La muerte de Nóvoa Santos no ha sido sino material. Nóvoa Santos vive. Porque viva está su obra y perenne es el afecto cordial que su bondad y su trato afable, que a todos dispensó sin distingos jerárquicos, ha despertado en todos cuantos le trataron, enfermos, compañeros, discípulos, amigos, etc.

Hombre señero por ley de su genio y de su hombría de bien, su nombre se alzará del naufragio del olvido, porque

Impresionó a los doctos con su ciencia depurada; a los indoctos, con la magia de sus curas, con la taumaturgia de sus prescripciones; a los amantes del arte, con la belleza de su dicción única; a los filósofos, con las sugestiones de sus teorías psico-biológicas, y al creyente, por su depurado amor a la verdad. Porque Nóvoa Santos era un genio enciclopédico, que introdujo su espíritu selecto en todos los campos del humano saber, consumiendo las inmensas energías de su intelecto, no tan sólo en especulaciones médicas o en la ágil gimnasia de la clínica y la cátedra, sino también entre las brumas del pensamiento filosófico o en los más claros y luminosos horizontes de la literatura.

El excelso gallego "era—como Marañón dice—una mezcla del hombre de ciencia y del artista. La personalidad del insigne muerto como pensador, como literato, era tan alta, como la que alcanzó como médico y como investigador". Por eso ha llegado al cerebro y al corazón de todos, y su memoria tiene un culto admirativo donde quiera que se le conoce. Adonde llegó su saber, llegó su bondad, que derramó sobre todos en torrente. Nóvoa Santos ganó la imperecedera gloria por fueros de su privilegiado genio, que se gastó hasta el último instante escudriñando en lo desconocido, "tomado siempre por la preocupación de ser útil a sus semejantes", como él mismo inserta en el prólogo, que no puede leerse sin emoción infinita, de su último libro.

Vive Nóvoa Santos, a despecho de la muerte, en el corazón de todos nosotros, y su figura es clara luna de espejo en la que todas las generaciones deben mirarse con orgullo.

Nóvoa Santos fué un destello. Vivió como los grandes hombres: poco. Y pasó por la tierra como la luz del relámpago que ilumina un momento.

Radamés Polegre.

Icod, diciembre, 1934.

TENERIFE.- Nueva linea de vapores. Asuntos fruteros

Los buques de la Holland-Afrika Lijn anuncian su escala en el puerto de esta capital, a partir del año próximo en sus viajes de ida y vuelta entre Holanda, Southampton y los puertos de Africa del Sur.

El día 10 de enero llegará de Europa el "Jagersfontein", el 7 de febrero el "Bloemfontein" y el 7 de marzo el "Boschfontein", y cada mes hará escala también, con destino a Europa, uno de estos tres buques. Se trata de unidades de 17.600 toneladas de desplazamiento y 10.000 de registro, dotadas de todo confort moderno para el transporte de pasajeros.

Cada uno de ellos puede conducir [illegible] pasajeros de primera clase. El "Boschfontein" se llamaba anteriormente "Nieuwkren".

También vendrán los buques "Amstelkerk" y "Maaskerk", de 9.400 toneladas de desplazamiento.

La Compañía Holland-Afrika-Lijn está haciendo propaganda de la escala de sus buques en Tenerife, y a tal fin ha editado bonitos prospectos con vistas del Teide, El Médano, Garachico y otros panoramas de Tenerife, así como motivos típicos del país.

Vendrán consignados dichos buques a la Casa de los señores Hamilton y C.º y se proveerán de combutible líquido de la Compañía Española de Petróleos.

CUESTIONES FRUTERAS

La Cámara Oficial de Comercio de España en París ha comunicado que los productores coloniales de plátanos vuelven a insistir cerca del Gobierno francés para que se aumenten los derechos de aranceles sobre los plátanos de 20 a 80 francos.

Además solicitan estos elementos que el contingente de importación sea reducido a 100.000 toneladas, que deberán ser repartidas entre todos los países que introducen ese fruto en el mercado francés.

Si, como es de esperar, el Gobierno de esta República accediera a la pretensión de los coloniales, que hoy más que nunca se desviven por obtener ventajas, el contingente español sería disminuído casi en la mitad, ya que sólo nos tocaría, según el 75 por ciento previsto en el convenio de marzo, 75.000 toneladas, en lugar de 135.000 que tenemos actualmente.

La Asociación de Exportadores hace gestiones activas para evitar que el Gobierno francés acceda a las pretensiones de sus productores coloniales, y espera que las demás entidades fruteras y oficiales colaboren con sus medios al objeto indicado.

TRATADO COMERCIAL CON FRANCIA

El representante en Madrid informa bablemente el 15 de diciembre actual, hallándose interesadísimo el ministro de Industria y Comercio en que Tenerife envíe un delegado asesor, capaz y bien informado, que lleve una estadística exacta de la importación y exportación a Francia y nota de las compensaciones que llegado el momento podamos ofrecer a aquella nación.

NUESTROS TOMATES EN BELGICA

La Dirección General de Comercio ha dado la nota siguiente, relativa a las gestiones que lleva a efecto nuestra Embajada en Bruselas:

"Desde que se iniciaron las primeras dificultades en el tráfico de que se trata, esta Dirección viene realizando activas gestiones para allanar los obstáculos con que tropieza.

En la actualidad los trabajos se encaminan a conseguir en primer término la supresión total del contingente, y en el caso de que no pudieran vencerse las resistencias del Gobierno belga, a la supresión temporal de dicho contingente durante los meses de invierno, en que esta corriente comercial adquiere mayor intensidad, y sucesivamente a la modificación del régimen de distribución de licencias, de manera que este adopte una forma racional en beneficio de los dos países, procurando terminar con el carácter de monopolio que actualmente está revistiendo en Bélgica la introducción del tomate canario.

SANTA CRUZ.- Para reglamentar la circulación

Al objeto de evitar los constantes abusos de que se viene lamentando el vecindario, y que en estos días han encontrado eco en todos los periódicos locales, por la Alcaldía se ha dictado ayer el siguiente bando:

Don Francisco Martínez Viera, alcalde de esta ciudad,

HAGO SABER:—Que siendo indispensable por razones de seguridad y comodidad del vecindario regular detalladamente cuanto se relaciona con el tráfico dentro de la población, se estudia actualmente el Reglamento correspondiente; pero presentándose con carácter urgente la necesidad de evitar hechos que desprestigian el buen nombre de esta capital y que constituyen peligros y molestias para el vecindario, sin perjuicio de lo que en definitiva se disponga en el Reglamento, en el cual se estudiará todo lo referente a circulación dentro de la ciudad, usando de las facultades que me están atribuídas, vengo en disponer las normas que se enumeran a continuación.

Pero con este motivo la Alcaldía, a la vez que requiere el concurso de los habitantes de la ciudad para que cooperen a la mejor eficacia de las reglas que se dictan orientadas en el sentido de hacer desaparecer el abuso de velocidad inmoderada y de ruidos innecesarios, hace especial advertencia sobre la atención que deben prestar a estas disposiciones, y, con el fin de evitar accidentes al establecerse la prohibición durante el lapso de tiempo que se indica, queda a los vehículos prohibido utilizar como señal de aviso cualquier medio que produzca ruídos.

1.—Queda absolutamente prohibido para las bicicletas usar dentro de la población, y como señal de aviso, bocinas de ninguna clase.

Para tal finalidad solamente se consentirá el uso de timbres.

2.—Queda prohibido a los vehículos de todas clases el uso de aparatos o medios de aviso que producan ruídos estridentes o de tonos variados.

Las horas en que su uso no esté prohibido, utilizarán ese medio de aviso con la mayor moderación.

3.—Queda absolutamente prohibido para toda clase de vehículos de motor mecánico utilizar cualquier medio de aviso que produzca ruído, desde las 11 de la noche a las 6 de la mañana.

Para dicha finalidad harán uso momentáneo de los proyectores.

4.—Queda prohibido que los vehículos se adelanten unos a otros en la calle de Fermín Galán y en todas aquellas en que el ancho de la calzada sea inferior de 7 metros.

5.—Los vehículos de motor mecánico circularán por las calles con velocidad moderada, sin que, en ningún caso, exceda de 20 kilómetros hora.

Al pasar a calles distintas de la de su dirección o atravesar cruces de calles moderarán la marcha todo lo posible, sin exceder de 10 kilómetros.

6.—Queda prohibido a los vehículos

Trasatlánticos en el puerto

El "Principessa María"

A las diez de la mañana de ayer hizo escala en el puerto de esta capital el trasatlántico de la Compañía Italia, "Principessa María", que procede de Buenos Aires y escalas y se dirige a Nápoles y Génova.

Atracó al muelle-dique del Sur con el fin de aprovisionarse de una importante cantidad de combustible líquido, que le suministró la Refinería de Petróleos de esta capital.

Por la tarde siguió viaje para Europa.

El "Ceramic"

También llegó ayer, a las once de la mañana, el trasatlántico inglés, "Ceramic", que fondeó en el ante-puerto.

Procedía de Sidney, Cape Town y escalas, llevando en tránsito 132 pasajeros.

Fué despachado por la tarde con destino a Londres.

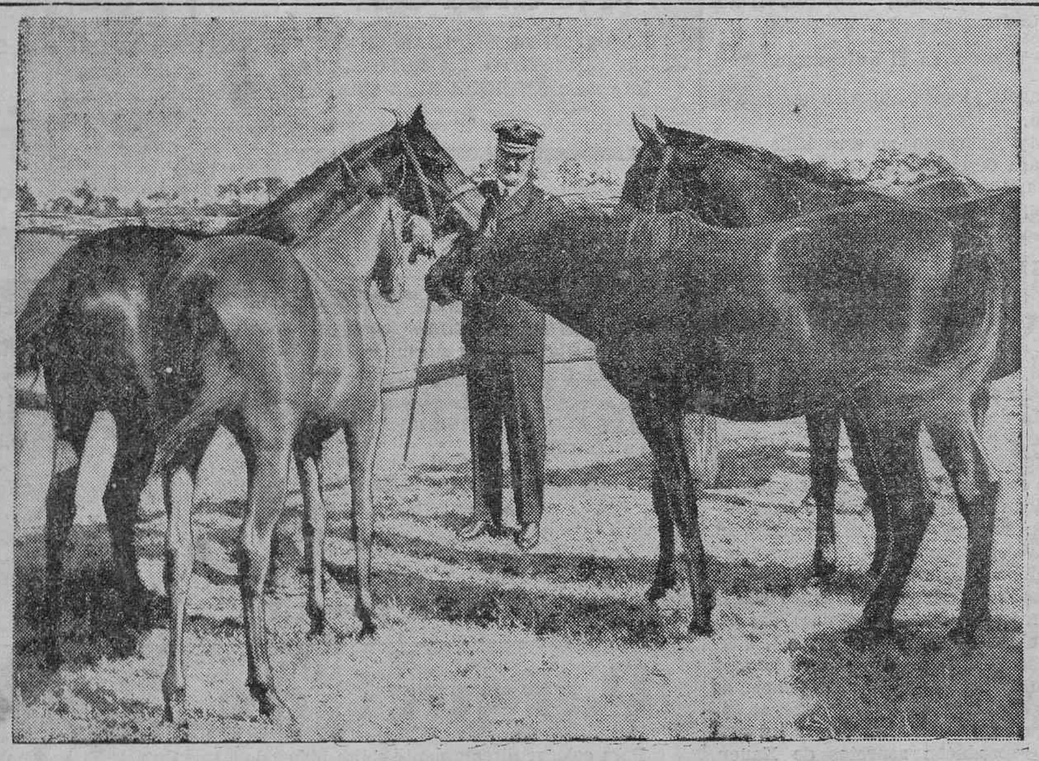

El regente de Hungría, almirante Honhty, gran aficionado a la cría de caballos, con algunos de los notables ejemplares de su famosa ganadería, considerada como una de las mejores de Europa.

Ministerio de Cultura 2010

parar a menor distancia de 12 metros de la esquina más próxima.

7.—Los vehículos llevarán encendidas todas las luces reglamentarias.

8.—Se prohibe a todos los conductores de vehículos y especialmente a los afectos al servicio público apearse de ellos mientras se hallen en las paradas o puntos situados.

9.—A los contraventores de lo que en este Bando se dispone, se les aplicarán las sanciones correspondientes, advirtiéndose que a los reincidentes en las faltas previstas, se les retirará el permiso de la Alcaldía, y que la imposición de multas se ajustará al procedimiento más rápido para su exacción.

9.—Los Agentes de mi autoridad velarán por el exacto cumplimiento de las precedentes normas, denunciando a quienes las infrinjan.

Santa Cruz de Tenerife, 10 de diciembre de 1934. **F. Martínez Viera.**

Cabildo Insular de Tenerife

Secretaría. Contabilidad

Se hace público para general conocimiento que el día 19 de diciembre próximo y hora de las quince tendrá lugar en el Salón de Actos de este Excmo. Cabildo, el sorteo para la octava amortización de obligaciones de las series A, B, C y D; séptima de la E, y sexta de la F, del Empréstito de tres millones de pesetas, según está prevenido en el pliego de condiciones a que se sujetó su emisión.

Santa Cruz de Tenerife, 29 de noviembre de 1934.—El Secretario, **R. Armas de Miranda.**—Visto Bueno: El Presidente, **Max. Acea.**

×

Cédulas personales.--Recaudación

Se hace público para general conocimiento y de conformidad con lo establecido en el artículo 32 de la Instrucción de 4 de noviembre de 1925, que en el término municipal de La Laguna queda abierta la recaudación voluntaria del impuesto de cédulas personales correspondientes al año 1934, desde el 16 de noviembre hasta el 16 de enero de 1935.

Se advierte a los contribuyentes que de no proveerse de su cédula durante el plazo voluntario de cobranza, quedarán incursos en el recargo del 100 por 100 del valor de la misma.

La oficina de recaudación está establecida en la plaza de la Concepción, números 20 y 26, durante el citado período, los lunes, miércoles y viernes, desde las 9 a las 12 y media.

Santa Cruz de Tenerife, 7 de diciembre de 1934.—El Gestor, F. Bethencourt.

RECAUDACION DE HACIENDA

AVISO

Se pone en conocimiento de los señores contribuyentes que no hayan hecho efectivas las cuotas correspondientes al actual trimestre, que podrán hacerlo hasta el día 10 del actual mes, con la advertencia de que una vez transcurrido dicho plazo, incurrirán en el recargo del 20 por 100 de apremio por único grado, sin más notificación ni requerimiento.

Lo que se hace público para general conocimiento de los señores contribuyentes y personas interesadas.

Santa Cruz de Tenerife, 6 de diciembre de 1934.—El Recaudador, Luis Renshaw.

Comisión Gestora del Hospital Militar

DE SANTA CRUZ DE TENERIFE

El día 13 de los corrientes, a las 11 horas, se reunirán en el despacho del señor presidente de la Comisión Gestora, los señores que constituyen la misma, para adquirir en su caso los artículos de consumo de dicho Establecimiento que no fueron adjudicados en sesión celebrada el día 5.

Los pliegos de condiciones, calidades y características, cálculo de necesidades, precios límites, modelo de proposición y cuantos detalles interesen a los ofertantes, se encuentran en el despacho del Secretario de la misma (Administrador del Establecimiento), todos los días laborables, de 9 a 11 y de 4 a 6 horas.

Las proposiciones deberán presentarse una hora antes de la arriba indicada para la celebración de la Junta, a nombre de su presidente y haciendo constar en el sobre que son para tomar parte en dicha licitación.

Santa Cruz de Tenerife, 6 de diciembre de 1934.—El secretario, Cándido M. Saseta.—V. B. El presidente, Luis Gabarda.

An die deutsche Kolonie

Hiermit erlaube ich mir, meine Landsleute schon jetzt darauf aufmerksam zu machen, dass ich auch in diesem Jahre die bekannten "Christstollen" zum Preise von 5, 10, und 20 Pesetas nach **Original Dresdener Rezept herstelle.**

Desgleichen: **Mandellebkuchen, Honigkuchen mit Schokoladenguss, Spitzkuchen** (unter Verwendung von nur "Reinem Bienenhonig") sowie **saemmtliche" Marzipanartikel** wie: **Schweinchen, Schinken, Würste, Brote, Früchte, Kartoffeln, Pralinen, Nougattrüffeln, Weihnachtsmanner** u. s. w. Bestellungen hierfur durch Telefon oder Post werden schon jetzt entgegengenommen.

Gleichzeitig erlaube ich mir, auf meine Jahresspezialitaten aufmerksam zu machen:

Wiener Babe, Nones, Makronen, Mandel-Petitfour, welche ich meiner werten Kundschaft, auch in Sta. Cruz, auf Anruf oder Bestellung durch Post, stets zur Verfugung stelle.

CONFITERIA Y CAFE "TAORO"
Orotava, García Hernández, 5. Telef. 78.
Bes. Egon Wende.

Centro Farmaceutico de Tenerife

De orden del señor Presidente se convoca a Junta general ordinaria para el día 16 de diciembre corriente, a las 10 de la mañana, en el local del Colegio Farmacéutico, calle de San Francisco, número 32, para tratar del siguiente

ORDEN DEL DIA

1.—Lectura y aprobación de las actas anteriores.

2.—Elección de los cargos de Presidente, Tesorero y suplente primero que les corresponde vacar.

3.—Nombramiento de la Comisión fiscalizadora para la revisión de cuentas del ejercicio de 1934.

4.—Manifestaciones de los señores asociados.

Santa Cruz de Tenerife, 5 de diciembre de 1934.—V. B. El presidente, Cecilio Fernández y Fernández. El secretario-contador, Saturio Fuentes Perdigón.

Información regional

LAS PALMAS

Las oposiciones al Cuerpo de Auxiliares del Estado en Canarias.—El Registro de aguas

El diputado a Cortes por esta provincia, don José Mesa y López, telegrafía lo siguiente:

"Madrid, 7.—Acabo de informar ante la Comisión de la Presidencia sobre proposición de Ley relacionada con las oposiciones en Canarias para los Cuerpos auxiliares del Estado, Correos, Telégrafos, Hacienda, etc. Confío en una solución favorable en la próxima semana. Saludos.—Mesa."

"Madrid, 7.—El ingeniero de Minas tiene orden de la Dirección General del Ramo de suspender todo trabajo relacionado con el registro de aguas. Saludos.—Mesa."

Un hombre atropellado por un automóvil

En las primeras horas del sábado, cuando transitaba por la carretera del Sur Antonio Pérez Macías, de 42 años de edad, con domicilio en San Cristóbal, al intentar cruzar la carretera tuvo la desgracia de ser atropellado por el automóvil conducido por Francisco González Trujillo, sin que los esfuerzos del conductor pudieran evitar el atropello.

Conducido el lesionado a la Casa de Socorro de la avenida de Bravo Murillo, fué asistido por el personal facultativo de guardia, de una herida con hematoma en la región parietal izquierda, de pronóstico reservado.

El conductor del automóvil quedó a disposición del Juzgado correspondiente.

Petición de mano

Por don Adolfo Alvarez y Ulmo, y para su hijo don Luis Alvarez Uriarte, capitán de este puerto, ha sido pedida la mano de la bella señorita Rosa Marrero y Hernández, hija del propietario don Juan Marrero y Marrero.

Fallecimientos

Han fallecido en la villa de Santa Brígida don Domingo Suárez Quesada, que disfrutaba en aquella localidad del aprecio de todos.

Al frente de la Banda de música de dicha villa, el señor Suárez realizó una labor muy estimable, colocando a dicha organización artística a grande altura.

—En Guía ha fallecido don Juan Galván Rodríguez, persona muy estimada en dicha ciudad.

—En Telde falleció la joven señora doña Dolores Hernández Benítez de Cabrera, hermana del párroco de San Juan de dicha ciudad.

—A fines del pasado noviembre murió en Barcelona don Eugenio Mascareñas y Hernández, catedrático jubilado y Decano honorario de la Facultad de Ciencias de aquella Universidad.

SAN SEBASTIAN DE LA GOMERA

Mejoras locales

Se ha llevado a cabo la instalación del alumbrado eléctrico en la plaza del 14 de abril, de esta villa, recientemente urbanizada.

El nuevo sistema de alumbrado presta al conjunto del paseo un bello aspecto, habiendo recibido la comisión pro-plaza numerosas felicitaciones por el acierto con que ha dirigido la ejecución de tan importante mejora.

Fiesta de la Concepción

Con motivo de la festividad de la Concepción, el sábado y domingo últimos hubo diversos festejos en esta villa.

En la ermita de la Concepción, situada en el Calvario, se celebraron los tradicionales cultos religiosos, y en la plaza de la villa la Banda de música dió un concierto extraordinario.

También se celebraron animados bailes en las sociedades locales.

De sociedad

Después de haber cumplido sus deberes militares ha regresado a esta Villa, el apreciable joven don Eugenio Arteaga Vizcaíno.

—También ha regresado de Tenerife el agente de la Compañía Trasmediterránea en este puerto, don Pablo Ascanio Dávila.

AUDIENCIA

Sentencia absolutoria

El Tribunal de Derecho ha dictado sentencia en la causa seguida en el Juzgado de La Laguna, contra Manuel González García, a quien se le absuelve del delito de lesiones de que le acusaba el Ministerio Fiscal, de conformidad a lo interesado en el acto de la vista por el letrado defensor, señor González de Mesa.

También ha dictado sentencia el Tribunal de Derecho en la causa seguida en el Juzgado de La Laguna, contra Antonio Héctor Pérez Martín, quien en la Cuesta derribó al suelo al maestro nacional don Juan Pérez, sustrayéndole una cartera con 1.400 pesetas.

El Tribunal aprecia la circunstancia agravante de reincidencia, condenando al procesado a la pena de 6 años, diez meses y un día de prisión, accesorias y costas.

Incidente de apelación

En la mañana de ayer se celebró ante el Tribunal de Derecho la vista de la apelación interpuesta contra auto de procesamiento dictado por el Juzgado de esta capital, por el delito de estafa.

Intervinieron los abogados don Juan Rumeu y don José López de Vergara.

Sumarios

El Juzgado de esta capital incoa sumario por el delito de hurto de un reloj al pasajero del vapor alemán "Rabat", Augusto Reimalt, de lo que se acusa a José Rodríguez Jiménez y Manuel Zampaña Medina, la detención de los cuales se ha decretado.

El mismo Juzgado tramita sumario por el delito de infanticidio contra Luisa González Aguiar.

También instruye sumario el Instructor de esta capital por hurto de cuatro libras esterlinas a dos pasajeros del vapor "William", ignorándose quien o quienes sean los autores.

Dicho Juzgado sigue sumario por el delito de polizonaje, por haber estafado a la Compañía Trasmediterránea, el importe del pasaje entre este puerto y el de Santa Isabel de Fernando Poo, de la que se acusa a Luis Cabeza y Ernesto García Maqueda.

VIDA OFICIAL

Varias disposiciones

La Gaceta de Madrid publica las siguientes disposiciones:

Ordenando que al solicitarse licencia para un enterramiento, si el Juzgado municipal recibe comunicación del Ayuntamiento en la que conste que el cementerio tiene carácter privado y se acompaña una lista de las personas que tienen derecho a ser enterradas, el mismo Juzgado municipal autorizará el enterramiento de los cadáveres de las personas que figuran en dicha lista.

—Disponiendo que los clérigos que residan en poblaciones en las cuales no exista Delegación de Hacienda, puedan usar de las autorizaciones a que se refiere el artículo 155 del Reglamento dictado para la ejecución del Estatuto de las clases pasivas.

—Separando definitivamente del servicio a varios ingenieros del Cuerpo de Ingenieros agrónomos, que deberá reponérseles en el escalafón con el abono de los haberes no devengados.

—Publica una circular dirigida a los Colegios notariales, relativa a los funcionarios que prestan servicio en sus oficinas.

EL PUERTO

Vapores llegados ayer

"Sancho II", español, procedente de Santa Cruz de la Palma, con carga general. Consignado a R. López.

"Santa Elena", español, procedente de Garachico, con frutos. Consignado a R. López.

"Ciudad de Málaga", español, procedente de Las Palmas, con carga general y 63 pasajeros para este puerto. Consignado a A. M. Cruz.

"Anassi María", griego, procedente de Ecochea y Montevideo, en tránsito. Consignado a Cory.

"Principessa María", italiano, procedente de Buenos Aires, Montevideo, Santos, Río Janeiro y Pernambuco, con 181 pasajeros en tránsito. Consignado a Elder.

"Umvoti", inglés, procedente de Londres, con 54 pasajeros en tránsito. Consignado a Cory.

"Ceramic", inglés, procedente de Sydey, Melbourne, Adelaida y escalas, con 132 pasajeros en tránsito. Consignado a Hamilton.

Vapores despachados

"Istra", italiano, para Génova.

"Ciudad de Málaga", español, para Palmas.

"Principessa María", italiano, para Génova.

"Umvoti", inglés, para Beira y escalas.

"Anassi María", griego, para Amberes.

"Ceramic", inglés, para Londres y escalas.

"San Carlos", noruego, para Dieppe y escalas.

Vapores atracados

En el día de ayer se hallaban atracados al dique muelle sur los siguientes vapores:

"Ciudad de Málaga", español, efectuando operaciones de carga y descarga.

"Principessa María", italiano, aprovisionándose de combustible líquido.

"Istra", italiano, descargando mercancías.

"San Carlos", noruego, para Dieppe.

"Campeador", español, descargando aceite crudo.

"Romeu", español, tomando frutos para Cádiz.

Vapores en el antepuerto

"Umvoti", inglés, aprovisionándose de carbón.

"Katy", noruego, en espera de atraque para descargar aceite crudo.

"Anassi", aprovisionándose de agua y víveres, con turistas.

Sellos para Marruecos y Cabo Juby

Dentro de muy poco tiempo se pondrán en circulación nuevos sellos para la Zona del Protectorado en Marruecos y Cabo Juby. Son dos series iguales que comprenden nueve valores y constituyen el complemento de las seis sellos ya emitidos en 1933. Los de Cabo Juby llevan un sobrecargo con esta indicación.

Los valores son de dos céntimos (verde), cinco céntimos (granete), quince céntimos (amarillo), veinticinco céntimos (rojo), una peseta (ceniza), dos pesetas cincuenta céntimos (sepia), cuatro pesetas (verde claro), cinco pesetas (negro) y uno especial de urgencia de veinte céntimos, en rojo. Este representa un correo moro a galope, y los restante reproducen aspectos de Xauen, Arcila y Alcazaquivir y el cortejo del Jalifa.

Felices Pascuas

Desea a usted cortesmente la "BOMBONERIA NIVARIA", calle del Norte, número 5, y le ofrece para las fiestas de Navidad las marcas más finas de vinos y licores, galletas, nonnettes, marrón glacé, pasas, abricotines, pain d'epices, marrón en almíbar, pavés de frutas, ciruelas pasas, frutas y mermeladas de California, dulce de membrillo, jamones sin grasa ni hueso, marca HAFNIA, quesos y ESPECIALMENTE LOS ACREDITADOS Y FAMOSOS TURRONES MARCA "JIRAFA", en Gijona, Alicante, Yema, Fruta, Chocolate, Roscos, Pastelillos de Yema y Gloria, Polvorones, Peladillas, Avellanas, Garapiñadas, Figuritas de mazapán, Sorpresas (Crackers para bailes) y otros muchos artículos.

PRECIOS EXCEPCIONALES.—ALTA CALIDAD

Teléfono, núm 68. **BOMBONERIA "NIVARIA"** Valentín Sanz, 5

VITTEL

GRANDE SOURCE — Para los artríticos

SOURCE HEPAR — Para los hepáticos

De venta en farmacias y droguerías

Aguas minerales de Vittel

Informes:
MANUEL F. FERIA
Apartado de Correos, 101.
Barranquillo, esq. a Norte.
Santa Cruz de Tenerife

Asociación de Agricultores de España

CAJA DE SEGUROS MUTUOS

Accidentes del Trabajo en la Agricultura

MADRID

Todos los riesgos por accidentes del trabajo agrícola, como asimismo todas las responsabilidades patronales las cubre esta Caja por cuotas ínfimas.

PLATANERAS

Por fanegada. Cubierto todos los riesgos, o séase asistencia médica farmacéutica e indemnizaciones por incapacidad temporal, permanente o muerte. Cuota anual pesetas 20.

TOMATES

Por fanegada. Cubierto todos los riesgos. Cuota anual pesetas 25.

EMPAQUETADOS

Tanto por ciento sobre los bultos que se exporten, variable según la clase de estos.

Para toda case de detalles, dirigirse: *Delegación Asociación de Agricultores de España*, Capitán Galán, 17. Apartado 89. SANTA CRUZ DE TENERIFE.

BICICLETAS INGLESAS

De las mejores marcas, a los precios más baratos. Grandes facilidades para el pago a plazos.

Exposición y venta.--ALBERTO CAMACHO. Dr. Comenge, número 11.

SANTA CRUZ DE TENERIFE

Alquitrán

de calidad insuperable. Propio para pintura de maderas y postes expuestos a la intemperie. Inmejorable para el alquitranado de caminos y carreteras.

De venta en la

FABRICA DE GAS de la UNION ELECTRICA DE CANARIAS, S. A.

Agricultores

El próximo lunes, día 3, se recibirá una importante partida del

ABONO ORGANICO marca «NEGRITO»

NO DEJEN DE EMPLEAR EN SUS TIERRAS ESTE ABONO, POR SER EL MEJOR SUSTITUTO DE ESTIERCOLES.

Informes: ENRIQUE RUIZ CHAVEZ, Imeldo Serís, 74.—Teléfono, núm. 1.

NEVERAS: Las mas economicas por su costo y su consumo.
MESAS PARA RADIO: Variedad de precios y modelos.
JUEGOS DE TUNCO.
BUROS AMERICANOS.
JUEGOS DE ALCOBA
ARMARIOS: Con y sin lunas.
TODA CLASE DE MUEBLES.

HAY ALGUNOS MUEBLES EN LIQUIDACION.

VENTAS AL CONTADO Y A PLAZOS

Imeldo Serís, número 16
(Frente al Mercado)

MUEBLES NAVAY

Parquet de Roble

Para colocar directamente sobre pisos de cemento, sin listones ni clavos. Moderno, práctico, hermoso. Precios sumamente módicos.

T. M. REID .— Puerto de la Cruz.

"VITAMIN"

ABONO ORGANICO VEGETAL PURO, GARANTIZADO

Sin turba ni materias terrosas, ni materias químicas, ni huesos, ni sangre, ni deyecciones humanas ni animales. —

ANALISIS

Azoe (nitrógeno)	2.23 por ciento.
Acido fosfórico orgánico ac. min..... (P2 05)...	1.30 por ciento
Potasa orgánica soluble en el agua... (K2 0)...	1.40 por ciento
Cal orgánica soluble ac. min. ..... (Ca 0)...	20.00 por ciento
Magnesia orgánica sol. ac. min ..... Mg 0)...	1.00 por ciento
Acido carbónico ..... (CO2)...	7.40 por ciento
Otras materias orgánicas	45.87 por ciento
Materias no denominadas	12.60 por ciento
Humedad	8.20 por ciento
	100.00 por ciento

EL ABONO ORGANICO VEGETAL NATURAL DEL QUE 100 PARTES SOBRE 100 TIENEN UNA ACCION UTIL

El "VITAMIN", por su composición orgánica, permite la reconstitución de los suelos agotados, o que pudieran serlo, por el empleo abusivo de los abonos químicos. La mayor ventaja del "VITAMIN" sobre los otros abonos similares, es que el "VITAMIN" es un "humus de plantas tropicales", por lo cual es natural, sin ninguna composición ni ninguna mezcla, que es lo que hace su fuerza y su calidad. No teniendo ningún compuesto los alimentos fertilizantes, pero sí "elementos naturales", obran con mucha más ventaja sobre los cultivos que los abonos químicos. Hay existencias en plaza de "VITAMIN".

Para más informes, dirigirse al representante: ALFREDO BANGO, Fermín Galán, 53. — Apartado de Correos, 155.

LA COLMENA

FERMIN GALAN, 19

Gran surtido en pañuelos última novedad.

Flores hechas de pañuelos.

Ministerio de Cultura 2010

Ayuntamiento

Telegrama del ministro de Industria

El alcalde de esta capital ha recibido el siguiente telegrama del ministro de Industria y Comercio:

"Recomendé a la Comisión de la presidencia de las Cortes el rápido despacho del proyecto de Ley de funcionarios públicos en Canarias. El dictamen fué favorable y ayer se leyó en las Cortes, en las que procuraré su inmediata aprobación.

Dicho proyecto reserva el cuatro por ciento de las plazas vacantes en los distintos servicios de la Administración, para que mediante exámenes sean provistas en las capitales de las provincias de Canarias."

Construcciones

Don José López Herrera ha presentado planos solicitando autorización para construír una casa de una planta en la calle Segunda de Valleseco.

Asimismo don Angel Cabrera presenta planos de una casa que se propone construír en solar de su propiedad sito en la calle 13 del Barrio de la Salud.

Petición de destinos

Don Elías de León Cabrera ha presentado instancia solicitando una plaza de guardia municipal.

El cabo de bomberos don Miguel López Salinas, solicita la plaza de sargento de dicho Cuerpo, que según noticias ha sido creada en el nuevo presupuesto.

De una atarjea

Don Nicolás Hernández Cabrera, dueño de una finca situada en Valleseco, presenta instancia solicitando que se le autorice a seguir construyendo una atarjea destinada al riego y abasto de la finca de su propiedad citada; atarjea que arranca del acueducto municipal de Catalanes hasta la predicha finca. El motivo de su solicitud obedece a que le impide continuar la construcción de la atarjea el vecino de Valleseco don Antonio Alvarez Herrera, que se considera perjudicado por el paso por los lindes de su finca de la atarjea en cuestión.

Solicitud de un servicio de vigilancia

El director del grupo escolar de Salamanca solicita se ordene que de las horas 6 a 7 y media de la tarde se envie a dicho Centro un agente de la guardia municipal, que impida los escándalos que hacen los alumnos concurrentes a las clases que se celebran a dichas horas.

Gobierno civil

Visitas de inspección

El domingo embarcó en el vapor-correo interinsular *"Viera y Clavijo"*, para *Santa Cruz de la Palma*, el teniente coronel jefe de la Guardia civil, don Jesús García Fernández, sustituyéndole durante su ausencia en el mando de la Comandancia, el comandante segundo jefe, don Tomás Buiza.

El señor García Fernández va a revistar los puestos de la Guardia civil en la isla de La Palma.

Con el fin de incorporarse a sus destinos en aquella isla, se embarcaron también para Santa Cruz de la Palma el teniente de la Guardia civil, don Rafael Herrera Zayas, y el oficial señor Aznar.

Mañana llegará el trasatlántico «Leopoldville»

Lleva de tránsito 250 viajeros

Mañana, miércoles, a primera hora, llegará a este puerto el trasatlántico belga "Leopoldville", de la Compañía Marítima del Congo.

Conduce de tránsito 250 pasajeros.

El "Leopoldville", que también hizo escala en el puerto de esta capital el 8 de noviembre último en viaje para Lobito y el Congo, viene consignado a la Casa Elder y permanecerá en Tenerife hasta después de mediodia.

Durante su estancia, los viajeros belgas marcharán de excursión al Norte de la isla.

Dicho trasatlántico, después de realizar sus operaciones, seguirá viaje con destino a Amberes.

Estas son las dos únicas escalas que el "Leopoldville" ha hecho en Tenerife durante los últimos seis meses.

Instrucción Pública

Para cursar estudios

Por el Ministerio de Instrucción Pública se han concedido becas para cursar estudios del Bachillerato, como alumnos oficiales, en el Instituto de Segunda Enseñanza de Tenerife, a los estudiantes Antonio Estévez Nogués y señorita Dácil Gutiérrez Quintero.

Inspectora de Enseñanza

Noticias telegráficas recibidas ayer en la Inspección, dan cuenta de haberse publicado la lista de los opositores a plazas de Inspectores provinciales de Primera Enseñanza que han sido aprobados.

Entre ellos figura nuestra paisana la maestra nacional del barrio de San Andrés, doña María Betancort Ortega, procedente de la Escuela Superior del Magisterio, que ostenta el número 14 en la lista general de aprobados.

Relación de vacantes

La Inspectora-jefe ha interesado de la Sección Administrativa de Primera Enseñanza remita al Consejo provincial la lista de las escuelas nacionales vacantes en esta provincia y que han de proveerse interinamente en la convocatoria del próximo mes.

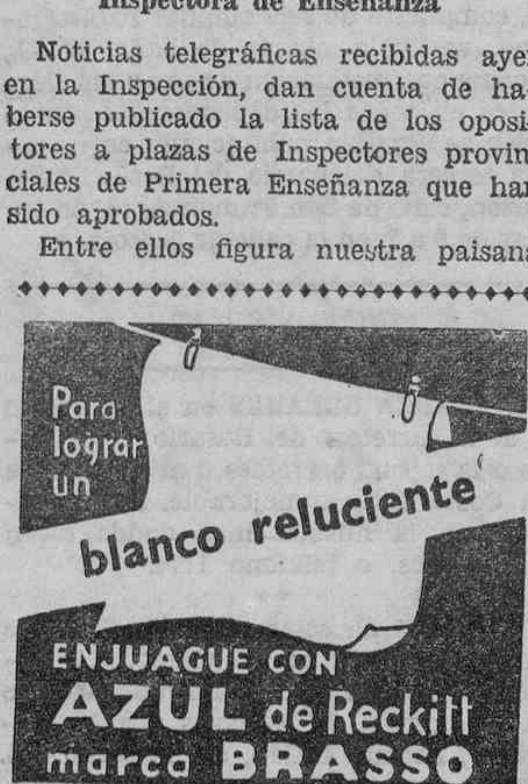

REGISTRO CIVIL

Nacimientos

Sergio Rodríguez Marín.
Emérita Edel Bacallado.
Mary Sol Pérez Boligán.
Dolores Córdoba Rando.
Emelina Mosegue Ledesma.
Hortensia Hernández Núñez.
Rosario Pérez Ramos.

Defunciones

Juana Borges López, de la Orotava, 62 años, viuda. Asistolia.—Viera y Clavijo, 40.

Joaquín Hernández Ojeda, de esta capital, 40 años, casado. Ictuo apopletiforme.—Manicomio.

María Reyes González, de esta capital, 6 meses. Bronconeumonía.—San Carlos, 1.

Manuel Martín Vera, de esta capital, 6 años. Meningitis.—Regla, 8.

María de los Milagros Núñez Rancel, de esta capital, 2 años. Eclampsia. —Pablo Iglesias, 3.

Marina González y González, de La Laguna, 4 meses. Meningitis.—Lucas Fernández Navarro, 44.

Matrimonios

Enrique García Talavera, de Murcia, 30 años, soltero, con Nieves Llombet Santana, de esta capital, 21 años, soltera.

EL «CÁNOVAS DEL CASTILLO»

El domingo, a las 11 de la noche, salió con rumbo a Santa Cruz de Mar Pequeña el cañonero español "Cánovas del Castillo", que había permanecido de apostadero en el puerto de esta capital durante veinte días.

El citado buque de guerra prestará durante diez días servicio de estación en las costas del territorio de Ifni, y después continuará su acostumbrado crucero ordinario de vigilancia por las posesiones españolas del Sahara.

Permanecerá el "Cánovas" cinco días en Cabo Juby e igual tiempo en Villa Cisneros.

Dicho cañonero regresará a esta capital después de fin de año, relevándole en el apostadero de Africa el "Canalejas", surto en el Puerto de la Luz actualmente.

Actividades del Ateneo

En la última reunión celebrada por la Junta de gobierno del Ateneo, se dió cuenta de las gestiones realizadas para la instalación definitiva en un local céntrico y adecuado a sus fines.

En la próxima semana quedará ultimado este particular.

Por la Comisión nombrada al efecto se explicó el curso de la gestión que se le había encomendado, referente a la organización del acto inaugural, para el que se ha solicitado ya el concurso de una de las primeras figuras de la intelectualidad española, cuya cooperación sará doblemente interesante por tratarse de un elemento valiosísimo que visitaría por primera vez nuestras Islas y por ser en estos momentos de trascendencia nacional su criterio sobre el problema español.

Centros Oficiales

La sesión de ayer del Cabildo

Ayer tarde celebró sesión ordinaria la Comisión gestora del Cabildo Insular.

Presidió el señor Acea y asistieron los consejeros señores Marrero González, Hernández Amador, Franquet, García Martín, Martín Espino, Padrón Bethencourt y Savoie.

Carnet de identidad

Acordóse adquirir carnets de identidad profesional para los funcionarios de la Corporación, cuyo uso prescribe un reciente decreto del Gobierno.

Petición desestimada

Se desestimó una instancia de doña Carmen Tapia Pérez, que solicita se le reponga en el empleo que disfrutaba en los Asilos benéficos de esta capital.

El plan de obras hidráulicas

Se dió cuenta de un escrito de la Alcaldía de Los Silos, relativo al plan de obras hidráulicas de esta isla, que ha devuelto la Dirección General del Ramo al Cabildo para su ampliación y se encuentra en la actualidad a informe de la comisión insular que lo redactó.

Pide dicho Ayuntamiento se incluya en el referido plan de obras hidráulicas la construcción de embalses en varios lugares de aquel término, donde reportarían utilidad para la agricultura, acordándose de conformidad.

La Banda de música

Fué resuelta favorablemente una instancia de la Junta de Damas del Asilo Victoria, de esta capital, en que solicitaba la cooperación de la Banda de música de la Casa de Huérfanos para acompañar a la agrupación de "Lo Divino", de dicho Asilo.

Nombramiento

A propuesta del gestor del impuesto de cédulas personales fué nombrada doña Carmen Arocha Yanes auxiliar de la Recaudación de dicho impuesto en la villa de Garachico.

La subasta de la Prisión

La Corporación quedó enterada con satisfacción de un telegrama del ministro de Industria y Comercio, comunicando haber sido aprobada por el Gobierno la subasta de las obras de la Prisión provincial de Tenerife.

También se acordó oficiar al señor Orozco, agradeciéndole su gestión en este asunto.

Ampliación de obras

Fué aprobado un proyecto de ampliación de las obras que se ejecutan en el mirador de la Cruz del Carmen, en el monte de Las Mercedes, acordándose ofrecer la realización de las mismas al contratista a cuyo cargo corre la construcción de dicho mirador.

Nueva subasta del edificio universitario

Se aprobó un proyecto reformado del edificio que ha de construirse en La Laguna para alojar la Universidad.

Consiste dicho reformado en un cambio de los sistemas de construcción de determinadas partes del edificio, que no alteran el presupuestos de la obra.

Además acordó el Cabildo anunciar nuevamente la subasta del edificio universitario.

El anuncio se publicará en la Gaceta de Madrid y la subasta tendrá lugar treinta días después.

Recepción de obras

Acordóse proceder a la recepción de las obras de construcción del nuevo edificio para Estación telefónica de Tacoronte, ya totalmente terminadas.

Para tal objeto se designó una comisión integrada por el director de la Sección de Obras y Vías, el arquitecto director de las obras y el consejero don Matías Molina.

El cultivo de la remolacha

Se dió cuenta de una extensa carta del ingeniero-jefe de la Sección Agronómica provincial, don Jorge Menéndez, comunicando la conveniencia de hacer ensayos del cultivo de la remolacha en campos de esta isla.

El Cabildo acordó contribuir a los gastos que ocasione tal experimento agrícola con los honorarios que durante seis meses pueda percibir el técnico que dirija el ensayo de tal cultivo.

Para un camino

Se leyó un escrito del Ayuntamiento de Los Silos, pidiendo se conceda una subvención para reparar el camino que desde dicha villa conduce al monte denominado Aguas y Pasos.

El asunto pasó a informe de la Sección de Obras y Vías.

Material de propaganda

Se acordó envíar diverso material de propaganda a la Oficina de Representación insular en Madrid.

Expropiación de terrenos

Fué aceptada una propuesta de la Asociación de Barcenillas, de esta capital, sobre expropiación de terrenos de su propiedad enclavados en lugares que están afectados por proyecto sde obras.

La prolongación de la Avenida de Blasco Ibáñez

Los señores Marrero Regalado y Guimerá (don Belisario), entregaron ayer al presidente del Cabildo el proyecto de prolongación de la Avenida de Blasco Ibáñez, en el tramo comprendido desde la calle de San Sebastián hasta la vía de enlace, en su cruce con la carretera del Rosario.

Este trozo de vía tendrá una longitud de 580 metros, en dos alineaciones, con un ángulo muy abierto.

El ancho del paseo central y de las calzadas será igual al de la Rambla XI de Febrero, siguiéndose también el mismo sistema de pavimentación y jardínes.

El presupuesto de contrata asciende a 600.000 pesetas y las expropiaciones a 150 mil.

CALIDAD DE PORCELANA obtendréis para vuestro cutis, usando la famosa AGUA VISNU

Producto nacional superior a todo similar extranjero, que presta a la tez la tersura de los quince años.

DE SOCIEDAD

Viajeros

El domingo hicieron viaje a Santa Cruz de la Palma el maestro nacional don Cristóbal Castro y don Antonio Díaz Casañas.

—Ha llegado de San Sebastián de la Gomera don Salvador Padilla Bencomo.

—En unión de su señora esposa e hijos se embarcó el domingo para la isla de la Palma don Rafael Herrera Zayas.

—Han hecho viaje a San Sebastián de la Gomera el ayudante de Obras Públicas don José Parejo y don Pablo Larrarte.

—En el vapor "Viera y Clavijo" llegaron el domingo:

De Arrecife, don Manuel Reyes, don Francisco González y don Manuel Toledo.

De Las Palmas, don Miguel Curbelo, don Jesús Bellón y señora, doña Aureliana Arnay y hermana, doña Dolores Navarro, don Segundo Santana, don Ricardo J. Rubio, don José Piasencia y el inspector de la Compañía Trasmediterránea don Agustín Espino.

—Han llegado de la Penísnula en el vapor "Romeu" don Alvaro Fayos, don Antonio Sánchez, doña Victoria Aguirre, don Ramón Mella y don Juan López.

—Ayer llegaron de Las Palmas don Francisco Pérez y señora, don Pedro Cardona, don Augusto Santaella, don Rafael González, don Claudio Gorostiza, don Carlos Suárez, don Luis Santaella, don Miguel Armas y don Pablo Acosta.

—Se ha embarcado para la Gomera el joven don Eugenio Arteaga.

—Han llegado de la Península los jóvenes estudiantes de Medicina, don Juan Trujillo y don Manuel Fernández Piñeiro.

—De Las Palmas ha regresado el arquitecto don Pelayo López y Martín-Romero.

Enfermos

Se encuentra enfermo de algún cuidado en esta capital nuestro estimado amigo, don Arturo Delgado Pérez. Le deseamos rápida mejoría.

Misa de Requiem

Mañana, a las ocho, se dirá en la Capilla de la Venerable Orden Tercera, una misa de Requiem en sufragio del alma doña Luisa Pérez de Alderete, viuda de Gómez Landero, con motivo de cumplirse el cuarto aniversario de su muerte.

Necrología

Ha fallecido en esta capital la niña María de los Milagros Núñez Rancel, hija de nuestro amigo don Gaspar Núñez.

A sus padres y demás familiares hacemos presente nuestra condolencia.

Bailes

Un franco éxito constituyó, como se esperaba el tradicional baile de la Concepción, celebrado el sábado último en el popular Círculo de Amistad. Una enorme concurrencia llenó sus amplios salones, no decayendo la animación hasta las últimas horas de la madrugada. La orquestina "Nivaria",que amenizó la fiesta, fué aplaudidísima, obligándosela a repetir todos los bailables.

Felicitamos a la activa Junta Directiva del Círculo por la brillantez de este baile, agradeciéndole la invitación conque nos favoreció.

SUCESOS

Agresión

El domingo fué asistido en la Casa de Socorro, José C. López, de 32 años de edad, que presentaba una herida de nueve centímetros de extensión, que interesa toda la región malar izquierda hasta la comisura del labio superior, de pronóstico leve, salvo complicaciones.

Manifestó en la Comisaría que dicha herida se la había producido momentos antes un individuo conocido por el "Sanjuanito", con domicilio en el Cabo, que fué detenido por la policía y puesto a disposición del Juzgado.

Daños

En la Plaza de la Paz, un carro conducido por Pablo Alonso Lucas, natural de la Matanza, alcanzó al automóvil del servicio público número 4.015 de matrícula, causándole daños que fueron tasados en unas 50 pesetas.

El dueño del vehículo compareció en la Comisaría, denunciando el hecho, del que se dió cuenta al Juzgado.

Mujer herida

Dolores Silva, de 25 años de edad, con domicilio en la calle de la Curva, fué el domingo objeto de una agresión por parte de un individuo llamado Luis, que le causó erosiones y contusiones en la cara y cuello.

Fué curada en la Casa de Socorro, donde se calificaron dichas heridas de carácter leve, salvo complicaciones.

Dolores denunció el hecho en la Comisaría de Vigilancia.

Un herido en riña

En la Casa de Socorro ingresó el domingo, Rogelio García Rodríguez, con domicilio en la calle de San Sebastián.

Fué asistido de erosiones en las regiones malar izquierda y nasal y contusiones en otras partes de la cara, calificadas de carácter leve, salvo complicaciones.

Un herido

Ha sido asistido en la Casa de Socorro, Domingo Negrón Negrín, de 45 años de edad, natural de Taganana, que presentaba una herida incisa en el tercio superior del brazo izquierdo, y otras dos heridas de la misma naturaleza en las regiones maxilar y escapular del mismo lado, calificándose su estado de pronóstico leve, salvo complicaciones.

Domingo Negrón manifestó en la Comisaría que dichas heridas se las produjo su convecino Ambrosio Pérez, también natural de aquel barrio.

Elaborados expresamente para evitar los males de garganta.

CIGARRILLOS de Virginia
CRAVEN "A"
CON BOQUILLA DE CORCHO
Fabricados por Carreras. Un nombre español con una repulación internacional por la calidad de sus productos.

Juguetes baratísimos en Bazar Abad
Fermín Galán, 36

Señora

Si usted desea embellecer su casa con primorosos BORDADOS PALMEROS, despertando la admiración de sus amistades, ordene sus trabajos a nuestra Casa, en la seguridad de que usted será una de nuestras más entusiastas propagandistas.

Especialidad en juegos de cama, mantelerías de comida, te, individuales, caminos de mesa y todo cuanto se relacione con el adorno de la casa. Estilos siempre nuevos y originales.

Juegos interiores y vestidos para señoras; canastillas y vestiditos para niños, y todo cuanto usted ordene en bordados.

Nuestra Casa dispone de operarias especializadas en bordados finos y garantizamos la ejecución de los mismos por delicados que éstos sean.

No olvide nuestra dirección y escríbanos hoy mismo, que le informaremos y daremos detalles de cuanto desee.

Diríjase a M. Guerra Hernández, Pérez de Brito, 1. Santa Cruz de la Palma.

Tiro Nacional de España

Representación de Orotava

CONVOCATORIA

De conformidad con lo que dispone el Reglamento porque se rige esta Representación, y previa autorización de la Autoridad militar, se cita a los señores socios de la misma, para que concurran a la Asamblea ordinaria que se ha de celebrar el día 16 del actual, a las 11 de la mañana, eu el local social, calle de Fermín Galán, número 18 moderno, con objeto de tratar los asuntos comprendidos en el siguiente

ORDEN DEL DIA

1.—Lectura y aprobación, si se acuerda, del acta de la sesión anterior.

2.—Designación de los señores que han de formar la Comisión revisora de las cuentas del presente año.

3.—Elección de los señores que han de ocupar los cargos de primer vicepresidente, secretario, contador y vocales 1, 3 y 5, que han de quedar vacantes en 31 del actual.

4.—Proyecto de nuevo Reglamento de la Representación, redactado por la Comisión designada al efecto.

5.—Acordar lo que proceda sobre la celebración del Concurso anual de tiro, y

6.—Manifestaciones de la Presidencia y de los señores socios.

Orotava, 7 de diciembre de 1934. El secretario, J. de Ponte. V. B. El presidente, Machado.

Roca-Blanca
BEI IHREN VORSPEISEN
Roca-Blanca
BEI TISCH
Roca-Blanca
MITMIHREM WHISKY
Roca-Blanca
WIRD IHR GUTER FREUND SEIN.

Modelos año 1935
de comedores, dormitorios y otros muebles

LOS PUEDE USTED ADMIRAR EN LOS ALMACENES DE MUEBLES, "QUINO", CALLE FERMIN GALAN, 83 FRENTE A LA PLAZA DE WEYLER. — CASA CENTRAL: ALMACENES "POSTAL EXPRESS", SANTA ROSALIA, NUM. 75. TELEFONO, 4-2-7.—SANTA CRUZ DE TENERIFE

No deje de visitar nuestra Exposición todos los días y podrá admirar los nuevos **Modelos 1935**

Ventas a plazos. Para ventas al contado, PRECIOS ESEECIALES

González Byass y C.° Ltd.
Jerez de la Frontera

Especialidades:

VINOS	COÑACS
Tío Pepe	Tres Copas
Fino Gaditano	Soberano
Viña A B	Insuperable
Solera 1847	

Casas en Jerez de la Frontera, Sanlúcar de Barrameda, Oporto y Londres

AGENTE: JOSE A. CROSA

APARTADO DE CORREOS, NUM. 321. TELEFONO. 250-- SANTA CRUZ DE TENERIFE.

Ministerio de Cultura 2010

EL CINE

Hoy estrena el Numancia ¡"Qué semana"!

"¡Qué semana!", como "Gran Hotel", tiene un sólo escenario: el Hotel del Atlantic City, donde los asambleistas de una casa comercial se encuentran reunidos durante la semana del Congreso que anualmente celebra la firma a la que pertenecen. La acción comienza con la llegada ruidosa de los asambleistas y la presentación de los tipos más destacados de ellos y sigue paso a paso todas sus andanzas en el transcurso de aquella semana rica en incidentes y pródiga en aventuras.

El asunto de "¡Qué semana!", está llevado con una chispeante gracia y los actores se mueven siempre en un ambiente jocoso en donde todo está destinado a despertar la hilaridad del público. Es una comedia acertada como pocas, en la que la Warner Bros ha puesto todo su empeño para que resulte un film de acabado conjunto y de afiligranado trabajo, confiando la dirección al prestigioso Archie Mayo y los principales papeles a diez primeras figuras: Joan Blondell, Adolphe Menjou, Dick Powell, Mary Astor, Guy Kibbee, Frank Mc-Hugh, Patricia Ellis, Ruth Donnelly, Hug Herbert y Sheyla Terry.

Este gracioso film se estrena esta noche en el Cine Numancia.

Una vida por otra

Este nuevo film, totalmente hablado en español, será presentado en breve por Selecciones Filmófono, que tantas producciones interesantes ha sabido descubrir en el mercado mundial cinematográfico.

La cinta, cuyo argumento es un verdadero hallazgo de fuerza emotiva, nos presenta, maravillosamente observado, el caso de una joven, casi niña, que intenta sacrificar su vida a cambio de salvar la de su anciana madre.

El desarrollo del film, perfectamente graduado y cuya intensidad está sabiamente dosificada, nos muestra un ejemplo de amor filial, humano, intenso e intrigante.

Próximamente será estrenada en el Royal Victoria esta nueva producción del cine de habla hispana.

NOTA GRAFICA

En América las "girls" comienzan a formarse desde la más tierna edad. La foto nos muestra un grupo de niñas que reciben lecciones en una academia de Nueva York.

Parque Recreativo

A las 6'15 y a las 10.—Universal Films presenta la gran producción

EL CASERON DE LAS SOMBRAS

Por Boris Karloff, Gloria Suart, Melvyn Douglas y Charles Laughton.

A las 8'15.—Primero, el reportaje titulado "Los sucesos de Asturias". Segundo, Universal Films presenta el film de espionaje

EL FRENTE IN[illegible]E

Por Trude von Molo y Carld Luwing.

CINE LA PAZ.—A las 8 y a las 10.—Metro Goldwyn presenta la producción totalmente hablada en español

ALMA DE BAILARINA

Por Joan Crawford, Clark Gable, Franchot Tone y Fred Astaire.

Royal Victoria

A las 6'15 y 10 de la noche, grandioso éxito de la gran producción española, de la Hispano Foxfilm, original de Martínez Sierra,

LA CIUDAD DE CARTON

Triunfo memorable de Catalina Bárcena, acompañada por Antonio Moreno, Elisa Landi, José Crespo, Lionel Barrymore, Andrés de Segurola y un espléndido conjunto.

La vida artificial de Hollywood, sus contrasentidos, sus fiestas extraordinarias llenas de oropel y fastuosidad, sus trucos y sus miserias.

Todo, en un argumento cuyo mayor elogio consiste en decir que es de Martínez Sierra.

A las ocho y quince, en función a precios especiales, en todas las localidades,

LA CRUZ Y LA ESPADA

Muy en breve, algo de enorme trascendencia, hablado completamente en español, por Nancy Torres y Julio Villarreal, "UNA VIDA POR OTRA", lo más sublime y definitivo que se ha escrito y realizado, en orden a la verdadera renunciación humana.

Cine Numancia

EL MAS ATRAYENTE Y CONCURRIDO, EL MEJOR EQUIPO SONORO WESTERN ELECTRIC, LOS MEJORES PROGRAMAS

A las 6'15 y a las 10.—Estreno de la gran película en español, de la Casa Warner Bros, protagonizada por Joan Blondell, Adolphe Menjou, Mary Astor, Patricia Ellis y Ruth Donnelly

¡QUE SEMANA!

Una revelación para las esposas, un aviso para las muchachas, un recuerdo para las divorciadas.—Risa contínua desde su principio hasta el fin.

A las 8'15.—A petición de numeroso público, y por última vez, reposición del sublime film en español

CANCION DE CUNA

Según la obra del insigne dramaturgo, Gregorio Martínez Sierra, teniendo como protagonista la bella e incomparable estrella Dorothea Wieck.

PROXIMAMENTE: "HOMBRES DEL MAÑANA".

CINE AVENIDA

Hoy, a las 7 y media y 9 y media, la formidable superproducción cómica,

ATRAPANDOLOS COMO PUEDEN

interpretada por los grandes cómicos Woolsey y Wheeler, y un dibujo sonoro.

¿Seguridad primero? el sifón KRISTAL

NO TIENE CONTAMINACION

NI GUSTO METALICO

sifón KRISTAL

se fabrica en saturadoras VIDRIADAS, PORQUE EL el mayor adelanto e invento de esta industria, el único medio de absoluta seguridad higiénica.

BOLSA DEL TRABAJO

SIRVIENTA.—Necesita familia extranjera. Imprescindible buenas referencias. Informarán, Méndez Núñez, 50, pral.

SE NECESITA una mujer formal, que sepa bien de cocina. Razón, Méndez Núñez, 58.

LAVANDERA.—Se necesita una que sepa su trabajo. Viera y Clavijo, 36.

LAVANDERA Y PORTERO que sepan sus obligaciones se necesitan. Hotel Tenerife. García Hernández, 35.

SE NECESITAN mujeres para trabajar en verduras. Se prefieren del campo. Trabajo fijo. Razón, Duggi, 37.

MECANOGRAFA, se necesita, con conocimientos generales de oficina. Dirigirse al apartado 24.

JOVEN de buenos antecedentes, bien relacionado y conocedor de la zona de Tejina, Valle Guerra, Bajamar y Punta del Hidalgo, con elementos propios (varios teléfonos, automóvil, etc.) para desenvolverse en el negocio de frutos, se ofrece, para auxiliar en el mismo, casa de comercio formal o comisionista muy acreditado. Para informes: Rambla de Pulido, número 50. Teléfono 887.

PARA LAS SEÑORAS

SEÑORAS: En la Rambla Benítez de Lugo, esquina al Puente Zurita, se acaba de recibir directamente de París una elegante colección de sombreros y abrigos a precios módicos.

SEÑORA: Cuide de la salud de su esposo. Use sifón "Kristal"; evita las malas digestiones.

SEÑORA.—En la calle Santa Rosalía, 52, frente al Postal Express, se hacen vainicas, plisados e incrustados, a máquina, con prontitud y esmero, también se recogen trabajos en Emilio Calzadilla, 27.

SOMBREROS.—Señoras y niñas. Se confeccionan en Rambla XI de Febrero 52.

SEÑORA: No olvide que donde se hacen las mejores permanentes en Santa Cruz es en la Peluquería Moderna. Esta casa las garantiza por 8 meses. Corte de pelo, depilación, manicura, mis en plis, tintes, limpieza del cutis, lavado de cabeza. Cruz Verde, 8 y 10. Llamando al teléfono 72 se le reserva la hora que usted desee.

OJO POR OJO. La Perla de Cuba. R. de Pulido, 33, teléfono 983.Es una nueva Tintorería y taller de lavado y planchado de ropa que debe usted visitar sin demora alguna, donde debe mandar su ropa. Si quiere estrenarla por segunda vez con tanto lucimiento como cuando nueva. Servicio a domicilio.

INVIERNO.—Se confeccionan edredones y cojines lujosos y modestos.—Doña Ramona Nobal, Transversal del Manicomio, la primera casa de la calle de los Ocho, junto a la escuela graduada. Barrio del Uruguay.

VENTAS VARIAS

TUBERIA.—Se venden 1.300 metros aproximados, de una pulgada. Razón, en el almacén de don Francisco López Ríos, El Cantillo, Tacoronte.

MAQUINA DE ESCRIBIR: se vende una marca Triumph, con muy poco uso. Por su calidad se recomienda para oficinas de mucho trabajo, precio conveniente. Razón Imeldo Serís, 74, bajos.

SE VENDE un gramófono con muy poco uso, completamente nuevo, en muy bajo precio, y también se vende la colección de "El Hombre y la Tierra", que consta de seis tomos, a su mitad de precio.

AUTOMOVIL.—Se vende uno cerrado de cinco plazas 14 H. P., nuevo, sin matricular, con radio, 7.000 pesetas. Informes Dr. Comenge, 43, oficinas de Emilio Delgado.

Contra dolores, QUADRONAL
Contra desvelos, QUADRO-NOX

EN LA OROTAVA.—Se vende auto de dos plazas, en buen uso. Informarán, Lorenzo H. Castro. Imprenta Orotava, calle 14 de Abril.

SE VENDEN, por ausencia, máquina de escribir "Adler", máquina de coser "Singer", cocina de petróleo "Sunflower" con tres fuegos, varios muebles. Razón en esta capital, calle de Bernabé Rodríguez número 2, piso bajo.

AUTO "CITROEN".—Se vende uno de dos asientos, en perfecto estado. Informarán, en teléfono 934, de 2 a 6 de la tarde.

POR AUSENTARSE SU DUEÑO se vende un despacho español antiguo, un comedor, cuadros, tapices y varios muebles más. En Méndez Núñez, 1. Informarán, horas de 2 a 6.

SE VENDE Austín 9 H.P., modelo roadster, con poco uso, económico. Razón San José, 24. Teléfono, 1212.

SE VENDE una acción de la galería "Risco Atravesado", en La Victoria, dando nueve mil seiscientas pipas de agua en las 24 horas. Razón, Silverio Mesa, fábrica de mosaicos "Minerva". Buenavista, carretera de La Laguna, 16 y 24, teléfono 632.

SE VENDE una mesa propia para oficina y un sillón americano.—Informes, Puerta Canseco, 60, de 3 a 7.

SE TRASPASA un almacén de mercería y confecciones, situado en inmejorable sitio y con mucha clientela. — Darán razón, Imeldo Serís, 45.

GACETILLAS

Hoy se despachará correspondencia para la Península por el vapor-correo de la Compañía Trasmediterránea, "Romeu", que saldrá a la una de la tarde con destino a Las Palmas, Cádiz y puertos del Norte de España.

Los forros para frenos, que no llevan la palabra FEDORO, no son forros FEDORO.

SE DESEA comprar una casa en esta capital, prefiriéndola de reciente construcción y que esté desocupada, cuyo precio oscile entre 35 y 40 mil pesetas. Para proposiciones, dirigirse al procurador de los Tribunales de esta ciudad, don José Gutiérrez, calle del Doctor Allart, 35 m., de 3 a 6 de la tarde. Teléfono 135.

¡OJO, REALIZACION! En el 34 se realizan cortes de trajes de lana inglesa a pesetas 25, 30 y 40, propios para caballero. Vajillas de porcelana con 82 piezas, a pesetas 80; bombillas eléctricas a 0'70; platos soperos de color a 2'50 docena; medias de seda a 2'50; par de calcetines de seda-hilo, a 1'25; calcetines finos un solo color a 1 peseta; flores a 0'60 pesetas ramo. Los juguetes se realizarán este año con un 50 por 100 menos que otros comercios. Acudir al 34. San José, 34. Santa Cruz de Tenerife.

Ha sido nombrado secretario del Juzgado de Instrucción de Santa Cruz de Tenerife, don Desiderio Sánchez, que obtuvo el número uno de las últimas oposiciones.

LA ESTERERIA VALENCIANA participa a su numerosa clientela y al público en general, que acaba de recibir un inmenso surtido de juegos de junco y canastillas en colores y tamaños, moises, transparentes y persianas; se toman medidas y se colocan siempre con la anunciada rebaja. Juegos de mimbre hasta cincuenta pesetas. No confundirse. Estereria Valenciana, Cruz Verde, 12. Teléfono 964.

NO PIDA NUNCA "AROS DE PISTON"; PIDA SIEMPRE "AROS BRICO"

SE LE INVITA A USTED a una demostración de los nuevos Radios "Wilcox-Gay" de toda onda, modelos 1935. Son mejores y más baratos. Con estos nuevos receptores podrá usted captar todas las estaciones importantes de onda normal, corta y extracorta, sin fading, sin ruido. Pida usted una demostración a Casa Kosmos, Suárez Guerra (San Roque), número 25, junto a la Farmacia Hardisson.

La Gaceta publica la relación de escuelas creadas definitivamente por reciente orden de Instrucción Pública.

Figuran dos unitarias para Mazo, en la isla de La Palma.

¡INGLES EN SEIS MESES!—Para adultos sin conocimientos; también para estudiantes avanzados, por profesor académico, con larga experiencia en Norteamérica y países ingleses.—Para informes: H. Trutty, Callao de Lima, 47, de 1 a 3.

LOS MEJORES RELOJES el mayor surtido (Omega, Longines, Zenith, Roskof, "La Estrella" etc.) los mejores precios y de mayor garantía, se encuentran siempre a la venta en la acreditada Joyería y Relojería "La Estrella", Clavel 14.

MAQUINAS DE ESCRIBIR.—De todas las marcas acreditadas, a precios sin competencia. Más de cien máquinas a la vista del comprador. Grandes facilidades de pago. Portátiles, nuevas de fábrica, a 350 pesetas. F. Méndez Martín, Fermín Galán, 15, pral. Teléfono número 1109.

PARADA DE TAXIS.—Teléfono número 7-8.—Esta Empresa tiene el gusto de poner en conocimiento de su distinguida clientela que desde hoy hasta el día 15 de diciembre admite el canjeo de sus cupones por participaciones de la lotería de Navidad, en el número 23.426 Parada de taxis. Teléfono núm. 7-8.

COÑACS GONZALEZ BYASS

A MERRY Christmas and a Happy New Year. Tarjetas de felicitación para fin de año, en inglés, francés, alemán y español. Fotografía A. Benítez. San José, 32.

PENSION "El Sol". Marina, 6, segundo.

¿POR QUE HA DE CONFORMARSE USTED con una radio ordinaria? Teniendo a su alcance, a un precio más barato, la poderosa radio "Wilcox-Gay", de toda onda, modelo 1935. Con su moderno cuadrante tipo "Airplane", se sintonizan fácilmente todas las estaciones importantes de onda normal, corta y extracorta. Sus seiv válvulas son del último tipo y equivalen a 9 de las corrientes. Sin embargo, el consumo de flúido eléctrico no es mayor que el de una bombilla corriente de alumbrado. El aparato completo vale solamente 460 pesetas. Puede adquirirse a plazos. Pida usted una demostración en Casa Kosmos, Suárez Guerra, (antes San Roque), 25, junto a la farmacia Hardisson.

CAFE "GALCERAN".—El dueño de este establecimiento hace saber a su distinguida clientela y al público en general, que en la actualidad está expendiendo vino blanco superior del país, lo mejor de lo mejor, único en Santa Cruz. Este vino, que procede de Igueste de Candelaria, es cosechado expresamente para el café "Galcerán". Próximamente habrá vino tinto superior de Tacoronte, de una acreditada bodega. Todos los días, lapas variadas y armaderos y las ricas tortas de carne, especialidad de la casa. No dejen de visitar el café "Galcerán", Serrano, núm. 2, esquina a Galcerán.

El presidente de la Asociación del Magisterio, nos comunica que con motivo de ser fiesta nacional, en conmemoración del aniversario de la elección del primer Presidente de la República, hoy no habrá clase en ningún colegio.

ATENCION. Ha quedado abierto al público el nuevo café "La Unión" situado en la calle de San Lucas, número 10. Allí encontrará usted los mejores vinos del país, blanco de la villa de Arico y tinto de la Matanza, y también muy buenos armaderos. Visítelo hoy mismo y se convencerá. No olvidarse. Café "La Unión", San Lucas, número 10.

Carburador SOLEX a STARTER. Puesta en marcha inmediata en frío; economía y mayor potencia.

LA PILAS ELECTRICAS "SIEMENS", para linternas de bolsillo y teléfonos, se distinguen por su larga duración. De venta, en los establecimientos del ramo. Exija usted siempre la pila "SIEMENS". Grandes descuentos para revendedores. — SIEMENS INDUSTRIA ELECTRICA, Doctor Comenge, 25.

MAESTRA con título ,se ofrece para dar clase a domicilio a niñas y niños. También prepara para ingreso en cualquier centro de enseñanza. Razón, Camino del Manicomio, frente al número 24, primera izquierda.

Contra dolores, QUADRONAL
Contra desvelos, QUADRO-NOX

COÑAC "TRES ESCUDOS", de Florido Hermanos, el mejor hasta hoy.

SE DESEA alquilar, para depósito de muebles salón pequeño o accesoria pequeña. Ofertas en esta Administración, iniciales A. A. A.

SE DA PENSION a caballero solo o matrimonio sin hijos. Calle de San Francisco, número 4.

SIFON purísimo de soda-water "Kristal", es bueno para su salud.

AÑATERVE RUFINO PERERA. Fermín Galán, 1 (altos del Café Suizo). Teléfono 62. Administración y cobro, único que garantiza los alquileres el día 1 de cada mes, cóbrense o no.

La Gaceta de Madrid establece la plantilla aprobada para el Cuerpo de Torreros de faros, según la le yde 22 de octubre.

PERDIDA de una perra loba pequeña color oscuro, con un collar. Se ruega a la persona que la haya encontrado la presente en la Rambla de Pulido, 12, donde se le gratificará.

Contra dolores, QUADRONAL
Contra desvelos, QUADRO-NOX

LA PATATA DE SEMILLA, por buena que sea, le fallará alguna vez. La marca "Estrella", ¡¡nunca!!

MAESTRA TITULAR.—En la calle del Progreso, número 37, se ofrece al público para dar clases a domicilio, de primera y segunda enseñanza.

PENSION.—Clavel, número 17.

Hoy es esperado en el puerto de esta capital el vapor inglés "Norman Star", que viene a aprovisionarse de combustible líquido.

Dicho buque se dirige a Londres.

FRANCES, INGLES, ALEMAN, ESPAÑOL: Clases individuales y colectivas. Traducciones. Profesor competente. Para informes: Sr. Otto Erben, calle del Progreso, 34. De 12 a 3.

MEDICO.—T. Reig Valentín, especialista en enfermedades de boca, garganta, nariz y oído, de regreso de su viaje abre consulta al público en Rambla de Pulido, número 50.

CASAS EN VENTA

OCASION.—Se venden dos casas a 5.000 pesetas; otra, a 6.500; las dos primeras en lote se dan en 9.000 las dos; las 3, en 13.5000 pesetas. Todas tienen huerta y una superficie aproximada de 110 metros cuadrados cada una; las tres reunen unos 360 metros cuadrados. También se vende una huerta anexa, de unos 700 metros, en 17.500 pesetas. Comprando el lote completo se rebajan 9.500 pesetas y se dan facilidades de pago. Otra casa en 17.000 pesetas, rentando 175 mensuales. Todo en sitio céntrico de esta capital.

Razón, en Jesús Nazareno, 24.

CASA. Se puede adquirir desembolsando 40.000 pesetas y haciéndose cargo de una hipoteca por 12.000 pesetas. La casa es de dos plantas y emplazada en sitio céntrico. Teléfono 1128, de 3 a 6.

SE VENDE una hermosísima casa en la calle Dr. Naveiras (antes Los Campos) frente al Parque Municipal. Darán razón, Santiago, 7.

EN ICOD se venden dos casas de planta baja, en la calle del Siervo de Dios. Razón, en La Laguna, calle de Viana, esquina a Anchieta.

SE VENDE una casa contigua a los garajes de Obras Públicas, en La Cuesta. Precio: 13.000 pesetas. Darán razón en la Agencia de Negocios "La Protección", Fermín Galán, 54. Santa Cruz de Tenerife.

CASA.—Se vende la señalada con el número 8 de la calle cuarta del barrio del Uruguay, compuesta de tres dormitorios, antesala, comedor, cocina y demás servicio. Es de moderna construcción y su precio es sumamente reducido. Razón, en la misma, de 11 a 12, y en los talleres Granados, a cualquier hora.

MASAJISTA.—A los reumáticos y paralíticos.—Célebres doctores de La Habana, entre ellos miembros de la Academia de Ciencias y profesores de la Universidad, me han honrado con un diploma de honor, así como con certificados donde acreditan mis exclusivos tratamientos de masajes en la parálisis, reuma, flebitis, neuritis, neurastenia, obesidad, fracturas, en la debilidad sexual, etc., por ellos mismos haber presenciado en sus clientes y familiares casos verdaderamente gravísimos, donde los pacientes estaban completamente inútiles. Puedo mostrar a uscted dichos diplomas y certificados, así como estoy dispuesto a demostrarlo ante cualquier Academia de Ciencias que lo deseare, la desaparición rápida y radical de los dolores reumáticos, con la loción "FLORAPERSA". Consulte a su médico la conveniencia del masaje en estos casos. Masajista del GRAN BALNEARIO. Informes en la calle de Santiago, 58. Teléfono, 139.—S. Roca Mandillo.

PISOS Y HABITACIONES

SE ALQUILAN habitaciones con o sin pensión, para caballeros y matrimonios, interiores o con ventanas a la calle. Cuartos de baño modernos. Comidas del país o peninsular. Abono por meses, un cubierto, 100 pesetas. Fermín Galán, número 60.

SE ALQUILA parte de un piso que consta de 3 habitaciones, 2 patios, cocina, comedor, azotea, etc. Informan Alcalá Zamora, número 84, (antes La Rosa.)

SE ALQUILAN dos habitaciones amuebladas, una con ventana a la calle y otra interior, para caballero solo o matrimonio sin hijos. Razón, República, 15.

SE ALQUILA una espaciosa habitación independiente, con ventana a la calle; casa recién construída, calle San Antonio, 31, primer piso.

SE ALQUILAN habitaciones bien amuebladas, con balcón para la calle, con derecho a cuarto de baño, comedor, etc. para matrimonio sin hijos o uno o dos caballeros solos. Informes en Capitán Galán, 74, piso alto.

SE ALQUILAN habitaciones para señoras solas o para depósito de muebles. Calle Candelaria, 1.

SE ALQUILA un piso bajo en la casa de la calle de San Francisco, número 88. Informarán en los altos de la misma casa.

VINOS GONZALEZ BYASS

SE ALQUILAN tres habitaciones juntas o separadas, con derecho a cuarto de baño y demás servicios, en casa particular. Informes P. Galdós, número 31.

PISO.—Se alquila en la calle de Jesús y María, 19. Informes en el mismo.

Contra dolores, QUADRONAL
Contra desvelos, QUADRO-NOX

SE ALQUILA un piso y un salón propio para depósito u oficina, frente al Parque Municipal. Informes, Santa Clara, 4.

SE ALQUILAN habitaciones con o sin pensión para uno o dos amigos amuebladas y con derecho a baño. Precios económicos y buen trato.Informes, Marina 45.

SE ALQUILA planta principal, en Méndez Núñez, 46.—Razón, en la misma planta alta.

CASAS EN ALQUILER

CASA.—Se alquila por años en La Laguna. Tiene sala, comedor, cuatro dormitorios, cuarto de baño, etc.y una huerta con 47 árboles frutales y agua, propia para cultivo de hortalizas. Informarán en esta capital, calle de Viera y Clavijo, números 26 y 28.

SE ALQUILA la casa de la calle de La Rosa, esquina a la del Saludo, de moderna construcción y con toda clase de comodidades; prefiriéndose matrimonio extranjero. Para informes, Agencia de Pinillos, García Hernández, número 21.

SE ALQUILA una casa en sitio céntrico, propia para negocio u oficina, cerca del Parque municipal.—Razón: Bernabé Rodríguez, 11.

SE ALQUILA una casa en La Higuerita, frente al kilómetro 6. Tiene ocho habitaciones y demás servicio. Razón, José Corona, Salamanca, 19.

SE ALQUILA una casa en la calle de San Francisco, número 106, compuesta de 6 habitaciones, dos vestíbulos, cocina bastante amplia, instalación de gas y luz eléctrica; magnífica vista al puerto, con dos balcones a la calle de la Marina. Razón, Francisco Alvarez Reyes, calle Niceto Alcalá Zamora, 44.

SE ALQUILA una hermosa vivienda, en la calle de Bernabé Rodríguez, número 1, compuesta de seis amplias habitaciones, vestíbulo, cuarto de baño, W. C., cocina con instalación de gas y luz eléctrica en todas las dependencias. También se alquilan habitaciones en la calle tercera del barrio del Perú. Darán razón, calle de San Francisco, 43, de 5 a 6, y de 6 a 7, en la calle de la Rosa, 44.

FINCAS Y SOLARES

SE VENDEN SOLARES en el kilómetro 2 de la carretera del Rosario, con frente a la misma carretera o al Camino de la Costa. Sitio inmejorable. Darán razón, en la misma finca donde están enclavados, o teléfono 1174.

SE VENDE un solar que mide 6 por 15 metros, en la finca "El Gato", a 11 pesetas el metro. Para informes, dirigirse a la Agencia de Negocios "La Protección", Fermín Galán, 54. Teléfono 994. Santa Cruz de Tenerife.

Ministerio de Cultura 2010

Sugestiones de un recital

Dalia Iñíguez e Isabel Macario, en el Guimerá

Como siempre. Esto es, como siempre que he tenido oportunidad de asistir a los recitales poéticos de Dalia Iñiguez, he pensado en el soberano poder de la belleza. No creo, ni con mucho, que los versos puedan nunca constituir un arte de masas. Su propia fragilidad los torna inaccesibles para las multitudes. Cuanto se ha dicho en torno a eso del "arte verdadero", del arte común a todas las sensibilidades, es una perfecta majadería. Y en este orden, la poesía es la forma menos adecuada para impresionar a las gentes. Siempre he creído esto. No podría creer otra cosa. Estimo además que los versos están fuera de época, como así todo el arte contemplativo y sentimental. Y, sin embargo, oyendo a Dalia, a esta Dalia tan supremamente femenina, puedo todavía hacerme la ilusión de que los poetas podamos conmover muchedumbres. Y ya llegar a este género de imaginaciones es bastante difícil, en tiempos en que el músculo, dueño y señor del mundo, ensaya un sentido griego de bisutería. Todo esto es bastante para componer bárbaramente un ditirambo en honor de la bella recitadora cubana. Quede, por tanto, a mi manera sin cortesanía, esbozado este sentido del elogio que me inspira Dalia. Nadie me fuerza a falsear la verdad, porque cuando se tiene este concepto mío de la maravillosa esterilidad del arte poético, no hay necesidad de mentir.

¿Podemos acaso imaginarnos algo más milagrosamente absurdo que revestir sesenta minutos de exaltación lírica, de hacer brotar de cada uno de esos minutos las más estupendas y extrañas floraciones verbales, todas propicias a la emoción ajena, a la emoción esa que se difunde a la vaga manera impalpable de un aroma por los ámbitos silenciosos de la sala en donde los versos se van quebrando armoniosamente?... Este arte es el arte de Dalia Iñiguez. Arte, desde luego, en trance de sucumbir; pero que por ahora nos permite todavía soñar ingenuamente en los tiempos en que los poetas representaban un misterioso, profundo y alto sentido de la vida, a lo que, por lo demás, tenían derecho los bardos, sin necesidad de las legitimaciones de las personas aplomadas, de esas personas a las que no puede oírselas sin pensar en que las leyes de la verticalidad humana son difíciles de mantener en ciertos ejemplares.

Todo este pensamiento es Dalia, perpetuamente triunfadora original de estos pobres tiempos en que ni los poetas mismos descienden de sus alcázares olímpicos a escuchar sobre la tierra esquilmada del siglo XX las mágicas armonías del ensueño.

* * *

Después, Isabel Macario. Opulencia estatuaria que se anima, que se estremece y canta, con un aire de antiguo medallón romántico en la postura que deshumanizan las candilejas. Motivo de época, de otra época que, tan nuestra y todo, se sobrevive penosamente. Isabel Macario es la sacerdotisa de este culto sacro, y canta, sobre las ruinas espirituales del mundo, sus canciones henchidas de dramatismo meridional. No cabría otro sentido que no fuese este de la canción amarga, de la vida negra. Así cantarían si pudieran las estatuas marmóreas de los museos de Arte, frente a la estúpida profanación de los turistas desocupados que atraviesan en veloz carrera los continentes, como si desearan verse libres de sí mismos alguna vez.

Si yo añadiera en este momento algunos vocablos técnicos, ya un poco amanerados por sus reiteradas divulgaciones periodísticas, aplicándolos al arte de Isabel Macario, sobre no decir nada nuevo cometería de seguro una gran estupidez. Lo de menos es para mi conceptuación profana, pero atenta y comprensiva, la corteza de unas palabras. Yo sólo busco el sentido de las cosas, su palpitación íntima y entrañable, y admiro los fenómenos, no por lo que me impresionan, sino por lo que me sugieren. Isabel Macario, el arte de Isabel Macario impresiona y sugiere, sugiere e impresiona. Impresiona por lo que tiene de finura y de calidades humanas; sugiere por la emoción que arrastra, por la subterránea palpitación que fluye de su fondo, a la manera, grave y suave, de un manantial.

¿Puede pedírsele más a un espectáculo de arte? Nadie, por exigente que fuera, se atrevería a pedir más. Esta ha sido una jornada,—unas jornadas, de nuestro coliseo—queremos denominarlo así—empobrecido por tanta mediocridad como ha desfilado por su proscenio, a llenos hiperbólicos. Pero, en fin, ¿es que verdaderamente vale la pena hablar de estas cosas?...

A última hora nos damos cuenta, un poco aterrados, que el ejercicio del arte es sacrificio. Debemos sacrificar a los más para contentar a los menos. Es este un problema de calidades, no de cantidades. Y como Dalia Iñiguez, recitando—deshojando—versos, e Isabel Macario, cantando—desgranando—canciones, encarnan este duro y bello sentido del arte, caldeando con las brasas de la emoción eterna nuestras frías salas de espectáculos, que ellas saben poblar de divinos fantasmas milagrosos, van juntas en esta crónica de un espectador casi anónimo y sin importancia. Las dos caras de una misma medalla.

Luis ALVAREZ CRUZ

Ecos de Madrid

Acotaciones del Parlamento

Preciso es reconocer que la Ley de yunteros no podía ser aprobada de un tirón. Era necesario meditar serenamente sobre el estudio de las enmiendas presentadas, y ningún partido político pudo hacerlo, con más autoridad, que el Partido Agrario Español, que preside el señor Martínez de Velasco.

Esas euforias canónicas del ministro de Agricultura no pueden tener un valor efectivo en la realidad de la vida del campo. Por eso, a pesar del magnífico discurso de presentación a la Cámara, ésta no se ha apresurado a aprobarla con la rapidez que acaso esperaba el señor Jiménez Fernández. El "quórum" solicitado por la minoría tradicionalista y por algunos diputados de Renovación Española, ha retrasado la efectividad de la Ley de protección a los yunteros. El problema de dar la tierra en propiedad, no sólo a los yunteros extremeños, sino a todos los labriegos españoles que la necesiten, es preciso plantearlo como lo ha hecho el Partido Agrario Español, que es quien, en definitiva, está capacitado para resolverlo en términos de equidad y armonía social.

Otra cuestión muy importante, toda vez que constituye la primera función de los Parlamentos, es la que se refiere a la Ley de Presupuestos. Por su importancia y actualidad, sigue siendo tema de variados comentarios este asunto, que siempre se resuelve tarde, mal y entre apremios. Todos los años llegamos al final del ejercicio económico haciendo maravillosos equilibrios de tiempo. Es incomprensible que siendo dicha Ley la que ineludiblemente, en primer término, debiera aprobar el Parlamento, sea siempre diferida para limitarse, al fin y a la postre, a una simple prórroga. Y eso que para promulgarla no se requiere ni la firma del presidente de la República. Es una Ley tan del Parlamento, que la publica el propio presidente de las Cortes.

Pero es lo cierto, que estamos pendientes de que se discuta en la próxima semana la proposición acerca de la fórmula presupuestaria presentada por el señor Gil Robles. Es decir, que odiamos las dictaduras políticas, pero aceptamos las económicas. No otra cosa es todo lo que está ocurriendo en los actuales momentos, aunque no exista aquella figura responsable en toda dictadura.

Y pasando al debate político con motivo de la anulación del Estatuto de Cataluña, hemos de apuntar, como notas más salientes, las discrepancias de los señores Goicoechea, Maura (don Honorio) y Primo de Rivera. El otro discurso destacado del debate fué el del señor Cambó, quien, no obstante reconocer que no quedan en Cataluña autonomistas, no quiso rebatir que Cataluña en su representación oficial no había pasado sobre el Estatuto. Y como no encontró, no podía encontrar, argumento de orden jurídico, se refirió a esa emoción sentimental que en otras ocasiones le ha atribuído, peculiarmente, al pueblo catalán.

En cambio, el señor Goicoechea, se mostró tenaz defensor de la anulación del Estatuto que rigió hasta el 6 de octubre. Pero ello no quiere decir que defendiera la vuelta al estado anterior del mismo.

Nosotros estimamos, no obstante, que demostrado, como quedó, que estas Cortes pueden anular el Estatuto que aprobaron las Constituyentes, a ello se debe ir inmediatamente, pero sin perjuicio de que a renglón seguido se reconozcan y garanticen las legítimas aspiraciones autonómicas de índole administrativa de Cataluña, en forma que no signifique quebranto para la sagrada unidad de la patria española.

Manuel R. de Acuña.

Madrid, 1 noviembre, 1934.

RADIOS

WILCOX GAY

tiene fama mundial

Casa Kosmos, Suárez Guerra núm. 25. Junto a la Farmacia de Hardisson

Teléfono 1.200

Península

LO QUE DICE GONZALEZ PEÑA

Oviedo.—Al llegar a la capital González Peña después de su detención, lo primero que dijo fué que tenía sed, y le fué servida una taza de café. Dió muestras de agradecimiento por el trato que le había dado la fuerza y habló de las penalidades que ha pasado. "Esta noche, dijo, ya podré dormir tranquilo por primera vez, porque todas las anteriores eran de continua inquietud".

Refiriéndose a las informaciones publicadas por los periódicos, dijo que no era tan mala persona como se suponía, y que aunque había dirigido el movimiento no había hecho nada reprobable. En cuanto al dinero hallado, dijo que aun faltan 200.000 pesetas que le habían sido entregadas para repartir entre los miembros del Comité.

DETALLES SOBRE LA INTERVENCION DE GONZALEZ PEÑA EN LA REVOLUCION Y EN SUS PREPARATIVOS

Oviedo.—González Peña, sigue en el convento de las Adoratrices encarcelado y muy abatido.

González Peña insiste en quejarse de que la Prensa le trata despiadadamente, y asegura que no se le pueden imputar tantos cargos como se le echan encima. Al hacerle una fotografía un reportero gráfico le dijo: "No me saque cara de criminal, porque yo no lo soy".

Se sabe que González Peña, en los primeros momentos de la revolución, condujo a Oviedo uno de los trenes blindados y destacó a algunos de sus emisarios en la tarde del viernes día 5 para que distrajesen a la fuerza pública con el fin de procurarse facilidades para efectuar la subida al monte del Naranco. También se sabe que en los últimos días del mes de septiembre se dedicó a recorrer la mayor parte de la provincia, especialmente la región de la cuenca hullera, dando órdenes concretas a los directivos de Juventudes socialistas, indicándoles el momento en que debía estallar la rebelión.

COMO ESTABA PREPARADA LA FUGA

Oviedo.—Se sabe que estaba preparada la fuga de Ramón González Peña del pueblo de Ablaña, donde, al parecer, pasó más de una noche. En dicho pueblo el líder cuenta con varios amigos que, por lo visto, le estaban preparando la fuga. Esta se iba a llevar a cabo dentro de una caja de las destinadas a embalar botellas de sidra. Esta caja sería colocada entre otras en las que efectivamente irían botellas de sidra, y todas se embarcarían en Gijón con destino a América. Se conoce, según parece, hasta el camión que había de emplearse en el traslado.

EL OTRO CABECILLA DETENIDO

Además de la detención de Peña se han practicado otras importantes, entre ellas la de Perfecto González, zapatero de Sama de Langreo, ex-diputado provincial con Peña. Parece que durante la revuelta fué el jefe del movimiento en Langreo y Laviana. En su poder se ha encontrado un pasaporte, extendido por el actual alcalde de Sama, a nombre de un tal Manuel Fernández. Se supone que este pasaporte es falsificado y que en él se colocó el retrato de Perfecto González en lugar del que debía figurar.

Interrogado por el comandante Doval, manifestó que con el pasaporte que llevaba pretendía fugarse a donde pudiera. Perfecto González fué detenido en Bimenes, en la carretera de Santander, en donde parece que pretendía embarcar para América. El detenido ha sido reconocido por varias personas.

AUTOMOVILISTAS

Esencia «Power's»

Anti-detonante, anti-corrosiva y anti-tóxica. Impide la elevación de la temperatura. Conserva los motores de explosión, dándoles FUERZA Y SUAVIDAD INCOMPARABLES.

Economiza 20 por ciento de gasolina.

Agente exclusivo: SILVESTRE PEREZ HIDALGO.—San Martín, 21.—Teléfono 1196.—Santa Cruz de Tenerife.

Si usted tiene 4'25 PTAS TIMBRE APARTE podrá adquirir un frasco del famoso

DEPURATIVO RICHELET

Es un nuevo frasco más pequeño que el corriente, creado por el Laboratorio Richelet para poner al alcance de todos este eficacísimo tratamiento tan estimado por los médicos por sus excelentes resultados en la curación de las enfermedades de la piel, tales como

Eczemas, acné, eritemas, forúnculos, diviesos, herpes, sarpullidos, todo género de dermatosis y enfermedades del cuero cabelludo.

El **Depurativo Richelet** facilita y precipita la eliminación de los venenos contenidos en la sangre y reconstituye los tejidos enfermos, secando con rapidez pústulas, granos y supuraciones y dejando por fin la piel limpia de toda impureza. Léanse las siguientes cartas demostrativas de su eficacia:

Su eficacia para limpiar la cara de granos.

«Quiero ser una agradecida más de las mucnas que le escriben a usted porque tengo motivo, pues el Depurativo Richelet me ha curado unos granos que tenía en la cara y puede suponerse si estaré satisfechísima de su estupendo específico.

Esto es mejor que las cremas que usaba antes porque limpia la sangre que es la verdadera causa del mal.

Le ruego me diga donde puedo comprar Jabón Richelet porque me han quedado unas manchitas y quiero quitármelas»

Vicenta Pascual.

Domicilio: Alcalá, 167. - Madrid.

Sigue vendiéndose el frasco grande a Ptas. 7'80. Timbre aparte

De venta en farmacias

Pida usted hoy mismo folleto GRATUITO para curar las enfermedades de la sangre, al

LABORATORIO RICHELET - San Bartolomé, 30 y 32. - San Sebastián.

EMPRESAS DE AGUAS

Comunidad "RIO DE LAS CRUCITAS"

De orden del señor Presidente se convoca a Junta general extraordinaria a los señores partícipes de esta Comunidad, la que tendrá lugar el día 16 del corriente y hora de las 10 de la mañana en la casa del señor Tesorero y con sujeción al siguiente

ORDEN DEL DIA

1.—Aprobación del acta anterior.

2.—Resolución que debe adoptarse con los partícipes morosos.

3.—Cuantas manifestaciones quieran hacer los señores partícipes presentes, referentes a la marcha y buen régimen de la Comunidad, las que se discutirán y llevarán a votación.

Tacoronte, 7 de diciembre de 1934. El secretario, L. Querad. V. B. El presidente, Dorta.

COMUNIDAD DE REGANTES "EMPRESA DE LOMO MENDEZ" Villa de Los Silos

Por la presente se convoca a junta general extraordinaria a todos los señores partícipes de esta Comunidad para el día 12 del corriente mes y hora de las tres de la tarde, en el Salón-Cine de esta Villa, para tratar los asuntos siguientes:

1.—Dar cuenta de las gestiones efectuadas para el cobro de las cuotas atrasadas.

2.—Manifestaciones de los señores partícipes.

Villa de Los Silos, 6 de diciembre de 1934.—El presidente, Melitón Yanes.

SOCIEDAD "SALTO DE LA FUENTE" Para alumbramiento de aguas en Valle Luis, de esta capital

No habiéndose efectuado en su totalidad el cange de los títulos antiguos representativos de acciones de esta entidad, por los nuevos emitidos por acuerdo de la junta general, se concede un plazo, que terminará el 25 de diciembre actual, para dicho cange, que se efectuará en el domicilio del señor tesorero, Avenida de Blasco Ibáñez, 12, en esta población, con la advertencia de que transcurrido dicho plazo quedarán nulos y sin valor ni efecto alguno los títulos primitivos no cangeados.

Santa Cruz de Tenerife, 4 de diciembre de 1934.Por acuerdo del Consejo de Administración, El secretario, José Fernández.

Comunidad "LA BIENVENIDA"

Por la presente y de orden del señor Presidente, se cita a Junta general extraordinaria de primera y última convocatoria que tendrá lugar en la Sala de actos del Ayuntamiento de esta localidad el día 11 de los corrientes, a las hora de las 15, con objeto de tratar el siguiente

ORDEN DEL DIA

1.—Lectura del acta anterior.

2.—Acordar la forma más viable de recaudar fondos con destino al pago de empleados, cuotas del Retiro Obrero y canon de minas del presente año, en evitación de los perjuicios consiguientes, pues caso de no atenderse tales pagos sería caducada la concesión minera y por consiguiente perdidos todos los derechos que actualmente ostenta la Comunidad.

Dada la importancia de los asuntos a tratar se ruega la más puntual asistencia.

Arafo, 7 de diciembre de 1934.—El secretario, Rodolfo García

Tenerite Golf Club

EL PEÑON — TENERIFE

Por la presente se cita a los señores socios de este Club a junta general extraordinaria, que por acuerdo de la junta de Gobierno ha de celebrarse el próximo martes, 11 del actual, a las cinco y media de la tarde, en los salones del Círculo Mercantil de Santa Cruz de Tenerife, sito en la calle del Doctor Comenge, número 13, con arreglo al siguiente

ORDEN DEL DIA

1.—Lectura y aprobación del acta de la anterior.

2.—Propuesta que hace la Junta de Gobierno de modificaciones y adiciones al vigente Reglamento social, para su discusión y aprobación.

3.—Manifestaciones de la Presidencia y de los señores socios.

Santa Cruz de Tenerife, 4 de diciembre de 1934.—El secretario accidental, C. L. Sanjuán.

KENSITAS

¿Ha fumado Vd. el mejor cigarrillo inglés que viene a Canarias? Si no ha fumado las KENSITAS, no puede contestar en sentido afirmativo.

Este cigarrillo contiene CUPONES para canjearlos por valiosos regalos en casa del representante Mr. Geo Ingleson, Pérez Galdós, 4.

Pruebe Vd. los cigarrillos KENSITAS venta en el Kiosco "La Flor", de Angel Carrillo, a la entrada del muelle.

KENSITAS, no olvidarse KENSITAS.

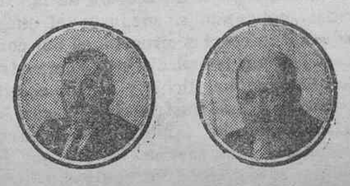

URANIA

Hace desaparecer la caspa con una sola aplicación; contiene la caída del cabello, lo vigoriza, lo hace crecer en las calvas, ejerce una rigurosa higiene sobre el cuero cabelludo y cura sus enfermedades, por lo cual es el producto más indicado para evitar y curar la calvicie en todas sus manifestaciones.

Venta en Santa Cruz de Tenerife: A. ESPINOSA. Droguería-Bazar.

¡ALTO AQUI!

MADRID EN TENERIFE

En el acreditado restaurant

LA MADRILEÑA

se come estupendamente. Tres platos, pan, vino y postres por pesetas 1'50.

Todos los días encontrará usted el castizo Cocido a la Madrileña, los Callos a la Andaluza y las exquisitas judías estofadas. Pensiones completas desde 5 pesetas en adelante. Habitaciones independientes y ventiladas con balcones a la calle más céntrica de la población.

No olvidarse LA MADRILEÑA.—Imeldo Serís, 106, Teléfono, 331. Santa Cruz de Tenerife.

Parque Recreativo

Gran función a beneficio de las obras del Parque Municipal

MIERCOLES, 12 DE DICIEMBRE. — A LAS 10 DE LA NOCHE—

—PROGRAMA—

Proyección de la preciosa opereta en español, "FRA DIAVOLO", cedida galantemente por Metro Goldwyn Mayer.
Orquestina NIVARIA (estilo Jaime Planas), dirigida por la bella y simpática señorita Carmita Sabina.
"LOS GAUCHOS", orquesta dirigida por don José Pérez. Tangos por Ramiro Arnay, José González y T. de la Rosa.
GRAN PERICON NACIONAL ARGENTINO, bailado por diez bellas y distinguidas señoritas.
Los intermedios, a cargo del simpático JACINTO DEL ROSARIO.

BUTACAS: 3 PESETAS

Ministerio de Cultura 2010

deporter

DE COLABORACION

Ante la próxima visita del «Wien»

por A. LLOMBET

Sin temor a equivocarme, me parece que con el cambio de equipo la afición tinerfeña ha ganado. Vendrá, en sustitución del Slavia, el equipo austriaco Wien, considerado como uno de los mejores en el fútbol europeo, contando en sus filas con siete internacionales.

El sistema de contratar equipos españoles tiene que cambiarse. Está bien que el Tenerife quiera contentar a sus socios y aficionados contratando a un equipo de la valía del Madrid, porque así veremos jugar a prestigiosos jugadores españoles. A un Zamora, Quincoces, Regueiro, Hilario, etc., se les puede admirar en una labor individual; pero, en conjunto, el equipo del Madrid nada nos enseña. Es un fútbol conocido, improvisado, español...

Por eso hizo bien el Tenerife en traer en la pasada temporada al Everton, equipo que tenía una táctica de juego que aquí no se quiso ni se ha querido tener en cuenta. Y ahora, con la visita del Wien, el prestigioso equipo austriaco, nuestros jugadores tendrán ocasión de apreciar una vez más lo que vale y significa jugar con la "cabeza", desarrollando un fútbol metódico, bien estudiado, con una alta escuela de juego.

El fútbol español, como decía en uno de sus artículos, José M. Mateo, necesita de las visitas de equipos extranjeros; pero no para jugar los partidos en plan amistoso, saliendo del compromiso, sino fijándose para aprender, cosa que necesitan los jugadores españoles. Mejor dicho: los equipos españoles. No vale la pena jugar con el objetivo de ganar, sino jugar aprendiendo, haciendo lo mismo que los visitantes, siempre que éstos tengan la suficiente valía y prestigio. Nada de hacer las cosas por sistema, porque ello significaría quedar en la misma situación en que estamos.

Es innegable que el fútbol austriaco está reconocido como uno de los mejores de Europa, preparándose los equipos con arreglo a un estudio de las jugadas, obligando a encauzar el juego de acuerdo con las situaciones del contrario. Es un fútbol distinto al nuestro. Por algo se ha dicho y se ha escrito en demasía que Austria rivaliza con los ingleses, porque también éstos hacen del fútbol una táctica. El día que en España se oblique a los equipos, obligación a [illegible] de los entrenadores, a [illegible], con una disciplina meditada, el fútbol español ganaría mucho más, sin tener en cuenta, como siempre, la clásica "furia española". Algún día se escribirá algo de la "táctica de los españoles", cosa que todavía no se ha dicho ni escrito.

La visita del Wien ha de servir para algo más que jugar frente a un equipo del prestigio de nuestros visitantes. En fútbol, todo no está basado en ganar, máxime en partidos amistosos. Sería más conveniente aprender, que buena falta nos hace. Saquemos las mayores ventajas del juego que exhiban los jugadores del equipo austriaco, al mismo tiempo que podremos aprender ese sistema de jugar en forma de W, que tan magistralmente desarrollan los súbditos de Hugo Meiss.

Con reflejar el prestigio del fútbol austriaco no se trata en esta crónica de desprestigiar el juego español. Reconocer lo bueno de unos y lo malo de otros, es sinceridad. Decir lo que nos hace falta aprender, es franqueza.

A. Llombet.

Iberia, 2, Hespérides, 2

En el Stadium se celebró el domingo el partido de campeonato entre los equipos Iberia y Hespérides.

El partido, que fué presenciado por escasa concurrencia, transcurrió con un juego pobre, anodino, sin vistosidad ni inteligencia en las combinaciones. Se observaba en los dos equipos falta de entrenamiento y compenetración, flaqueando mucho las líneas de ataque.

El encuentro terminó con empate a dos tantos, que refleja fielmente lo que fué el partido.

El dominio fué alterno, y en el segundo tiempo el viento estropeó algo las jugadas, perdiéndose el control del balón.

Un partido, en suma, sin pena ni gloria.

El cronista deportivo don Joaquín Soriano sufre la fractura de una pierna

MADRID.—El sábado por la noche sufrió una grave caída en la calle de Peligros, nuestro compañero en la Prensa, el cronista deportivo de "Heraldo de Madrid", don Joaquín Soriano Guerrero, resultando con la fractura del fémur por su primer tercio.

Trasladado por unos amigos al Equipo Quirúrgico, fué asistido por el doctor Valcorva, quien le redujo la fractura.

Joaquín Soriano fué conducido luego a su domicilio, donde continúa en estado satisfactorio.

De todas veras lamentamos el grave accidente, y deseamos al compañero Soriano un rápido y total restablecimiento.

INFORMACION DE FUTBOL

En el partido del domingo en Las Palmas el Marino vence al Tenerife

El resultado fué de 2-1.--Morera no pudo alinearse en las filas del equipo tinerfeño.--El Tenerife dominó en la segunda parte, sin suerte en los remates

En el campo España, de Las Palmas, se celebró el domingo el anunciado encuentro entre los equipos Marino y Tenerife, a beneficio de los comedores infantiles del Puerto de la Luz.

El campo registró un lleno completo, como no se recordaba desde hace muchos años.

Asistieron el comandante militar, gobernador civil y demás autoridades, figurando también una presidencia de honor integrada por bellas señoritas.

Las bandas de música municipal y militar amenizaron el espectáculo.

EL PARTIDO

El Tenerife se alinea sin Morera, presentando el siguiente cuadro:

Fernández; Matroyo, Ruperto; García, Oché, Cubas; Felipe, Nieto, Arencibia, Semán, Quique.

El Marino alinea todos sus titulares.

Arbitra don Carmelo Morales.

La primera parte tuvo pocas cosas interesantes, jugándose con gran frialdad por los dos equipos. Hubo tres o cuatro jugadas de emoción, siendo la primera el "goal" del Tenerife, marcado por Arencibia a los tres minutos de juego. Un pase de Semán a Quique y un centro de éste que remató Arencibia de cabeza, mandando el balón a la red.

Hay varios tiros de los delanteros del Tenerife, que para el guardameta canario.

Los tinerfeños estuvieron a punto de marcar otro tanto, en una salida del guardameta canario, que aprovechó Quique para tirar sobre el marco, pero la pelota tocó en el filo del larguero.

Un avance del Marino lo remató de cerca el centro delantero, dando ocasión para que Fernández hiciera una soberbia parada, enviando el balón a corner. La jugada fué muy aplaudida. Pudo haber sido el empate del "once" canario.

Nieto se retira lesionado, pasando Oché a su puesto y entrando Melito para jugar de centro media.

Durante largo rato se juega en el centro del campo, sin mayor emoción, notándose flojedad en el ataque del Tenerife, algunos de cuyos jugadores se hallan resentidos del encuentro del día anterior.

Vuelve Nieto al campo y se retira Oché.

El juego es poco brillante, pero hay algunos ataques del Tenerife a la portería canaria, en uno de los cuales cae conmocionado el portero, al lanzarse a recoger la pelota. Se retira y entra el sustituto.

Termina el primer tiempo con 1-0 a favor del Tenerife.

SEGUNDA PARTE

Al minuto de comenzar la segunda mitad, un avance rápido de la delantera marinista termina con el tanto del empate del equipo canario, entrado por el interior izquierdo. La rapidez de la jugada cogió descolocado a Fernández.

En el ataque del Tenerife juega Chicote de centro delantero, pasando Arencibia al puesto de interior derecho.

Sigue el juego con alternativas de dominio, hasta que los canarios logran el "goal" del desempate, aprovechando el fallo de uno de nuestros defensas. Salió Fernández por la pelota, pero el interior derecho del Marino cruzó el tiro, batiendo a los tinerfeños.

Desde este momento se impuso el Tenerife, en un dominio constante, jugando con gran superioridad sobre sus contrarios, pero sin resultado positivo al chutar a goal. Algunos remates pasan junto a los postes y otros los para el "keeper" canario.

Luzbel entra a sustituir a Felipe, Pero apenas entra en juego. Todas las jugadas discurren por el ala izquierda.

El dominio del Tenerife dura hasta el final del partido replegándose los marinistas a una cerrada defensiva.

Termina el encuentro con el triunfo del Marino por 2-1. La presión tinerfeña en la segunda parte hizo prever el empate, pero no tuvieron fortuna nuestros jugadores en los muchos remates que hicieron sobre el marco marinista.

El encuentro tuvo una primera parte fría y un segundo tiempo más animado, con superioridad de los tinerfeños. Se notó la falta de Morera, y pudo observarse también que algunos jugadores estaban lesionados del partido del sábado.

El Marino hizo un buen partido, destacándose los medias alas, particularmente el izquierdo, que fué el mejor jugador sobre el terreno.

El ataque adolesció de falta de chutadores.

El arbitraje fué en todo momento imparcial y acertado.

OTROS DETALLES

A poco de comenzar el primer tiempo voló sobre el campo, a muy baja altura, un trimotor de la Lape.

En el descanso saludaron a la afición de Tenerife, desde el micrófono de Radio Las Palmas, el gobernador civil interino, don Hilario Pérez, y el presidente de la Federación Canaria de Fútbol, señor Martínez Perdiguero.

Este último habló de la cordialidad entre los deportistas canarios y tinerfeños, aludiendo a la competición de Liga que se jugará entre los equipos de las dos islas mejor clasificados en el campeonato.

También nuestro compañero Juanito Vernetta, dirigió un saludo a los aficionados tinerfeños.

El partido Marino-Tenerife fué radiado desde el campo España por mediación de la Estación E. A. J. 43, del Radio Club Tenerife, corriendo la instalación a cargo de la Casa de los señores Beautell-Caulfield, distribuidores de los aparatos General Electric.

Actuó de "speaker" nuestro joven compañero Juanito Fernaud, que lo hizo acertadamente, proporcionando a la afición de Tenerife la ocasión de enterarse de las incidencias del juego, con todo lujo de detalles y con una impresión imparcial del desarrollo de la lucha.

POR CABLE

Los interesantes partidos de Liga jugados en la Península

El Athlétic de Bilbao vence en Sarriá al Español.--El Madrid derrota difícilmente al Donostía en su campo

DONOSTIA, 1; MADRID, 2.

SAN SEBASTIAN, 10.—Ayer se celebró en el campo de Atocha el partido de Liga entre el Donostia y el Madrid. Había mucha expectación.

Arbitró Iturraspe, y los equipos se alinearon en la siguiente forma:

Madrid: Zamora; Ciriaco, Quincoces; P. Regueiro, Bonet, León; Lazcano, L. Regueiro, Sañudo, Hilario, Diz.

Donostia: Rojo; Goyeneche, Arana; Amadeo, Trecú, Ipiña; Ortega, Insausti, Cholín, Olivares, Amunarriz.

El partido fué muy movido andando indeciso el resultado hasta última hora.

Los primeros en marcar fueron los locales. Una melee ante la portería madrileña la resolvió Amunarriz chutando cruzado. El balón lo rechaza Zamora muy flojo, recogiéndolo Cholín, marcando.

Pocos minutos después empató el Madrid, debido a una jugada desgraciada de Goyeneche, introduciendo el balón en su propia portería.

En el segundo tiempo Luis Regueiro consiguió el goal de la victoria al rematar un centro de Diz.

La victoria del Madrid ha sido injusta, pues jugó un mal partido, superándole el Donostia, a pesar de haber presentado un equipo con algunos reservas. El Donostia tuvo poca suerte en los remates a goal.

El mejor jugador del Madrid fué Hilario, que tuvo una actuación completa.

Los medios, malísimos y la defensa muy segura. Zamora regular.

ESPAÑOL, 1; ATHLETIC BILBAO, 3.

BARCELONA, 10.—En el campo de Sarriá y con un lleno imponente se celebró el partido Español-Athlétic de Bilbao.

Fué un encuentro muy interesante, jugado a gran tren por ambas partes.

El Español empezó bien, pero se desconcertó al marcar sus dos primeros goals el Athlétic.

A los diez minutos funcionó el marcador favorable a los bilbaínos.

Lo marcó Bata al recibir un centro de Careaga que dió en el poste. El segundo tanto también fué obra de Bata al recibir un servicio de Chirri.

En las postrimerías de este primera parte Iriondo marcó para el Español el tanto de honor.

La segunda parte fué de un completo dominio de los bilbaínos, pero no marcaron más que un goal, por la acertada actuación de los defensas españolistas. Este último goal del Athlétic lo marcó Gorostiza.

El Athlétic hizo un magnífico partido, sobresaliendo Chirri. Iraragorri tuvo una actuación gris.

Del Español sobresalieron los defensas y Solé.

OVIEDO, 4; SEVILLA, 2.

OVIEDO, 10.—Se ha celebrado el partido entre el Oviedo y el Sevilla, venciendo el equipo local por 4-2.

Los primeros en marcar fueron los sevillanos. A los cinco minutos, Caro aprovechó un fallo de Soladrero para marcar, y pocos minutos después Tache marcó el segundo.

La segunda parte fué de un completo dominio del equipo local. Los tantos del Oviedo fueron marcados por Lángara (2), Emilín y Casuco.

ATHLETIC MADRID, 3; RACING, 1.

MADRID, 10.—Se ha celebrado el partido de Liga entre el Athlétic local y el Racing de Santander. Vencieron los madrileños por 3-1, marcados por Gabilondo, Elícegui y Sornichero. El goal del Racing lo marcó su centro delantero.

El resultado no refleja lo que fué el partido, pues el Racing no mereció perder. Hicieron un buen partido y aventajaron en muchas ocasiones a los madrileños.

BETIS, 2; BARCELONA, 1.

SEVILLA, 10.—En el Patronato se celebró el partido Betis-Barcelona.

El encuentro resultó muy interesante, satisfaciendo a los espectadores.

Marcó primero el Barcelona por mediación de Raich al rematar un pase de Vantolrá. Poco después empató el Betis. Este goal lo marcó Rancel de un tiro bajo y cruzado.

El tanto de la victoria lo consiguió Timime al rematar un pase de Rancel.

RESULTADOS DE LA SEGUNDA DIVISION

Los partidos de la segunda división dieron los siguientes resultados:

En Avilés, el Stadium, 5 y el Racing del Ferrol, 0.

En Baracaldo, el titular venció por 2-0 al Celta.

En Coruña, el Deportivo local y el Sporting empataron a cero.

En Madrid, el Nacional, 4 y el Valladolid, 3.

En Sabadell, el titular ganó por la mínima diferencia al Badalona.

En Logroño, el Unión de Irún derrotó ampliamente al titular, marcándole 7 tantos contra 1.

En Gerona, el titular, 2 y el Zaragoza, 1.

En Barcelona, el Osasuna venció al Júpiter por 1-0.

En Valencia, el Levante, 5 y el Sport Club La Plana, 0.

En Elche, el titular, 4 y el Malacitano, 0.

En Alicante, Hércules, 3 y Murcia, 1.

En Granada, el Gimnástico, 2 y el Recreativo, 0.

Italia vence a Hungria

MILAN, 10.—En esta ciudad compitieron ayer las selecciones representativas de Italia y Hungría, venciendo la primera por 4-2.

El partido de homenaje a Zamora

Por fin ha elegido Ricardo Zamora fecha para que se organice el match que la Federación Española le dedica como homenaje y en su beneficio. Una selección roja combatirá el jueves día 20 del actual, en Chamartín, frente a un combinado húngaro, a base de los principales equipos madgyares que por esa época emprenden una excursión por el continente.

DE BILLAR

TERMINACION DE UN CAMPEONATO

Ha finalizado el campeonato de primera categoría, organizado por los billares "Portón de Oro", quedando en primer lugar el joven aficionado Gabriel Padrón, con un total de 1.400 carambolas y en segundo lugar Enrique Díaz, con 1.392.

Hoy, martes, a las 9 de la noche, se le hará entrega al vencedor de un valioso trofeo, haciendo luego un partido de exhibición.

Médico Oculista

De regreso de su viaje al Extranjero ha reanudado su consulta el Dr. R. Morales Ruiz, de 10 a 12 de la mañana y de 4 a 6 de la tarde.

Compañía Trasmediterránea

ITINERARIOS DEL MES DE DICIEMBRE DE 1934
SERVICIOS PENINSULA Y FERNANDO POO

Salidas Día	Hora	VAPORES	DESTINOS
4	13	ISLA DE TENERIFE	Las Palmas, Cádiz, Alicante, Valencia y Barcelona.
7	24	CIUDAD DE SEVILLA	Cádiz y Barcelona
11	13	ROMEU	Las Palmas, Cádiz y Norte de España
11	20	RIO FRANCOLI	Santa Cruz de la Palma, Alicante y Valencia.
11		ARAGON	Cádiz y Sevilla
14	24	VILLA DE MADRID	Cádiz y Barcelona.
18	13	ISLA DE GRAN CANARIA	Las Palmas, Cádiz, Alicante, Valencia y Barcelona.
21	24	CIUDAD DE SEVILLA	Cádiz y Barcelona.
24	10	LEGAZPI	Fernando Póo y escalas.
25	13	ESCOLANO	Las Palmas, Cádiz y Norte de España
25	20	RIO FRANCOLI	Santa Cruz de la Palma, Alicante, Valencia.
25		ARAGON	Cádiz y Sevilla
28	24	VILLA DE MADRID	Cádiz y Sevilla.
30	10	PLUS ULTRA	Las Palmas, Cádiz, Valencia y Barcelona.

SERVICIO INTERINSULAR

Para Santa Cruz de la Palma los días 5, 12, 19 y 26, a las 20 horas.

Para Santa Cruz de la Palma, San Sebastián y Valverde, los días 2, 16 y 30, a las 20 horas.

Para Santa Cruz de la Palma, Valverde y San Sebastián, los días 9 y 23, a las 20 horas.

Para San Sebastián y Valverde los días 5 y 19, a las 24 horas.

Para Valverde, Restinga y San Sebastián, el día 12, a las 20 horas.

Para Valverde, Golfo y San Sebastián, el día 26, a las 20 horas.

Para Las Palmas, Arrecife, Puerto Cabras y Gran Tarajal, los días 7, 14, 21 y 28, a las 24 horas.

Para Las Palmas, Gran Tarajal, Puerto de Cabras y Arrecife, los días 5, 12, 19 y 26, a las 9 horas.

Para Sur de Tenerife y Gomera (Comercial), los días 5, 12, 19 y 26, a las 3 horas.

Para Norte de Tenerife, Santa Cruz de la Palma, Sauces y Tazacorte, los días 8 y 22, a las 24 horas.

Para Las Palmas y sus puertos menores, los días 6 y 20, a las 24 horas.

Para Las Palmas y Africa, los días 13 y 27, a las 24 horas.

Para Las Palmas y puertos menores de Fuerteventura y Lanzarote los días 13 y 27, a las 24 horas.

SALIDAS DE TENERIFE PARA LAS PALMAS.—Lunes, jueves, viernes, sábados y domingos, a las 24 horas; los martes, a las 13 horas; los miércoles, a las 9 horas, y los viernes, a las 12 horas.

SALIDA DE LAS PALMAS PARA TENERIFE.—Todos los días excepción de los viernes, a las 24 horas, miércoles por la tarde, y los viernes a las 19 horas.

Para toda clase de informes, dirigirse al agente: MANUEL CRUZ DELGADO, Bethencourt Alfonso (antes San José, 8). Teléfonos 1.099, 1.100 y 1.101.

OLDENBURG-PORTUGIESISCHE DAMPFSCHIFFS-RHEDEREI

servicio frutero semanal para Bremen y Hamburgo

NORD DEUTSCHER LLOYD BREMEN

Y CON TRANSBORDO PARA COPENHAGUEN, GDYNIA, STOKOLM, ROTTERDAM

SALIDAS DEL MES DE DICIEMBRE DE 1934

Viernes, día 7.—Vapos RABAT — Compañía Oldenburguesa.
Miércoles, día 19.—Vapor TENERIFE — Compañía Oldenburguesa
Miércoles, día 28.—Vapor ARUCAS — Norddeutscher Lloyd.

Estos buques admiten frutos con trasbordo en Hamburgo para los puertos de Gdynia, Danzig, Stettin, Copenhaguen y Rotterdam, a los mismos tipos de flete que rigen para Hamburgo.

NOTA.—Se avisa a los señores exportadores que la fruta tiene que estar en el muelle antes de las nueve de la noche del día de salida no garantizándose el embarque de la noque llegue después de dicha hora.

Agentes
Oldenburg Portugiesische Dampfchiffs-Rhedei
JACOB AHLERS
Marina, 31.—Teléfono, 1140

Agentes
Norddeutscher Lloyd
(Servicio frutero)
San José, 10.—Teléfono, 1100
MANUEL CRUZ

SERVICIO FRUTERO DE LA

"Linea Pinillos"

SERVICIO RAPIDO SEMANAL Y FIJO CON NUEVOS BUQUES A MOTOR, EXCLUSIVAMENTE FRUTEROS

Tenerife-Marsella-Génova-Casablanca

SALIDAS DEL MES DE DICIEMBRE DE 1934

Miércoles, 5.—Buque-motor DARRO — Para Marsella, Cette y Niza.
Miércoles, 12.—Buque-motor EBRO — Para Marsella, Cette y Genova.
Miércoles, 19.—Buque-motor TURIA — Para Marsella, Cette y Niza.
Miércoles, 26.—Buque-motor SIL — Para Marsella, Cette y Génova.

Salidas de Casablanca para Canarias, todos los viernes al mediodía

NOTAS.—Los motores TURIA y DARRO tienen cámaras para pasajeros de primera clase y los motores EBRO y SIL par pasaje de clase intermedia solamente.

Estos buques admiten frutos para París y cualquier otra plaza del interior de Francia y Suiza, cuyos frutos se trasbordarán directamente del vapor al vagón el mismo día de su llegada a Marsella. Incluso aquellos cuyo despacho de Aduanas debe efectuarse en Marsella.

En los viajes de retorno hacen la escala de Génova, Marsella y Casablanca, para tomar el pasaje y la carga que se presenten con destino a estas islas.

ANTONIO LEDESMA (Agente)
Oficina: MARINA, 21 — **Teléfonos 187 y 587**

TRATAMIENTO BUCAL DE LA

SIFILIS

POR LOS COMPRIMIDOS SIGMARGYL

El Sigmargyl contiene los tres medicamentos específicos cuya acción antisifilítica está demostrada por los trabajos de los más eminentes médicos.

Ejerce una acción curativa y rápida sobre las lesiones de la SIFILIS y la sangre en todos los períodos de la enfermedad. Sin inconvenientes para el estómago y los intestinos, permite un tratamiento científico, económico, eficaz y discreto.

REEMPLAZA LAS INYECCIONES

Venta a 15'25 Ptas. frasco en todas las farmacias. El Depositario lo remite por correo contra reembolso, y a cuantos lo solicitan remite tambien, gratis, la obra descriptiva de este invento moderno contra la SIFILIS; en ella se hallará un estudio completo de la enfermedad y de su tratamiento bucal, por el método del Dr. Pomaret, antiguo Jefe de Laboratorio de la Clínica Sifilográfica de la Facultad de París.

SIGMARGYL

De venta en Santa Cruz de Tenerife: Farmacia Miguel A. TRUJILLO

Ministerio de Cultura 2010

INFORMACIÓN TELEGRÁFICA

MADRID.-PRIMERA HORA

Manifestaciones del señor Lerroux y del ministro de la Gobernación

EN LA PRESIDENCIA

Madrid, 10.—El señor Lerroux permaneció toda la mañana en su despacho resolviendo diversos asuntos.

Estuvieron a visitar al jefe del Gobierno los señores Guerra del Río, Pita Romero, Rocha, el inspector de Auditorías, don Onofre Sastre, los generales Ñaza y Alfau y una comisión de la Liga Marítima Española.

Con objeto de tratar varias cuestiones relacionadas con el trabajo en las cuencas mineras, acudieron a la Prasidencia una comisión de personas significadas de Asturias y representantes del Sindicato Minero asturiano.

Estuvo también a visitarle el diputado señor Alvarez Valdés, que acompañó a los comisionados asturianos.

A la salida fué interpelado por los periodistas.

Contestando a sus preguntas, el señor Alvarez Valdés les manifestó que había expuesto al jefe del Gobierno la situación de Asturias, habiéndole prometido éste estudiar con toda atención el problema y procurar que se resuelva con toda rapidez.

El secretario de la Federación Patronal Minera Asturiana dijo a los informadores que había hecho saber al señor Lerroux la necesidad imperiosa de que continúe en aquella provincia el comandante Doval desempeñando el cargo que tenía.

DICE EL SEÑOR LERROUX

El jefe del Gobierno, a su salida de la Presidencia, manifestó a los periodistas que los señores Pita Romero, Rocha y Guerra del Río, habían coincidido en su despacho, pero sin ninguna finalidad política.

Añadió que el objeto de la visita del señor Pita Romero fué despedirse, pues esta tarde marcha a Barcelona, con objeto de embarcar para Roma, donde va a pasar la Fiesta de Navidad junto con su familia.

Los periodistas preguntaron al señor Lerroux que si esta tarde estaría en su despacho de la Presidencia o en el del Ministerio del a Guerra.

El señor Lerroux dijo que lo ignoraba, pues tiene que trabajar tanto que probablemente no iría a ninguno de los dos.

Manifestó también que el gobernador civil de Jaén le había visitado para entregarle veintinueve mil pesetas con destino a la fuerza pública, cantidad, que según le anunció, es independiente de la suscripción abierta con el mismo fin, en aquella provincia.

MANIFESTACIONES DEL MINISTRO DE LA GOBERNACION

El señor Vaquero dijo a los informadores que había presidido esta mañana la Asamblea de Empleados y obreros municipales.

Agregó que luego se había reunido con la comisión de compras de la Guardia civil, para estudiar el cumplimiento de lo legislado sobre la materia, correspondiendo a la confianza otorgada por el Parlamento.

LA CUESTION AGRARIA

El ministro de Agricultura ha hecho extensas declaraciones en Badajoz

Ayer llegó a Badajoz el ministro de Agricultura, recibiéndole en la estación las autoridades y numeroso público.

Después de la recepción celebrada en el Ayuntamiento, el señor Jiménez Fernández fué invitado con un banquete en la finca "Alconchel", donde se han hecho asentamientos de yunteros.

El ministro visitó el Centro de Propietarios de terrenos rústicos, cambiando impresiones sobre la fórmula del proyecto de yunteros, en el que se pretende la cesión voluntaria de las tierras o, en caso contrario, llevar al Parlamento un proyecto de incautaciones previa indemnización.

El señor Jiménez Fernández aconsejó a los propietarios celebren una reunión para estudiar detenidamente el plan con respecto a las fincas donde trabajen varios obreros, o por lo menos un cabeza de familia.

Observó que en caso de no llegar a un acuerdo se apelará a los remedios heróicos anunciados.

La Federación de Propietarios pidió la creación inmediata del Banco de Crédito Agrícola, pudiendo el Estado adquirir el sobrante de la cosecha próxima.

Solicitaron también la reforma inmediata de la ley de Reforma Agraria de 1931, colocándose entre tanto ambas provincias extremeñas en idénticas condiciones que las del resto de España.

Con respecto a las tierras de barbecho, los propietarios se declararon contrarios a la fórmula del Gobierno.

También se oponen a las operaciones temporales, pues la creación de pequeños propietarios no debe circunscribirse solamente a Extremadura.

Además suponen los propietarios que no se obligue a entregar las tierras a elementos que se hallen incapaces de cultivarlas.

EL NIÑO Y LA MEDICINA

Madre, sea previsora. Para su hijito, cuando esté constipado, para las rozaduras y sarpullidos y para friccionar su pecho y espalda en las bronquitis, nada verdaderamente eficaz como el Mentholatum. Uselo siempre. Mentholatum, la crema balsámica y sanativa, está al alcance de todos.

LA HISTORIA SE REPITE

Una guitarra para hacer billetes de Banco y 30.000 duros que desaparecen

Esta mañana se presentó en la Dirección general de Seguridad Claudio Gómez, de 63 años, presentando denuncia por timo de que había sido víctima.

El caso que relató es el siguiente:

Parece que se hallaba paseando tranquilamente en la Castellana cuando se le acercaron dos sujetos bien vestidos y con un pretexto fútil entablaron conversación con él.

Al poco rato de charlar y dándole una prueba de amistad, los dos individuos le mostraron un curioso aparato en forma de guitarra, confesándole que se trataba nada menos que de una máquina para falsificar billetes del Banco de España.

Claudio sospechó al principio que se trataba de embromarle, pero fueron tantos los razonamientos que adujeron los desconocidos que cayó inocentemente en el timo.

Sus improvisados amigos le pidieron 30.000 duros para montar el negocio en gran escala y Claudio, unos días después, hizo entrega del dinero, esperando verse al poco tiempo convertido en millonario.

Pero como los inventores del ingenioso aparato desaparecieran sin volverlos a ver, Claudio decidió poner el caso en conocimiento de las autoridades, con la esperanza de rescatar sus 150.000 pesetas.

SUMARIO SENSACIONAL

Las actuaciones del señor Alarcón por los alijos de armas pasarán al Supremo

Ante el juez especial, señor Alarcón, continuó esta mañana prestando declaración el gerente del Consorcio de Industrias Militares, general López Gómez

Como la diligencia no quedó terminada se proseguirá mañana.

También declararon ante el señor Alarcón dos capitanes de Aviación de la base de hidros de los Alcázares, sobre el viaje que el vapor "Turquesa" hizo a dicha base.

Aunque los informadores pretendieron averiguar los términos en que se expresaron los aviadores, el señor Alarcón guardó absoluta reserva.

Parece que en estos últimos días el sumario por los alijos de armas ha entrado en una fase interesante, habiendo realizado el señor Alarcón importantes diligencias.

Se cree que mañana se enviarán al Supremo todas las actuaciones del juez especial, interesando los suplicatorios para procesar a los señores Prieto, Fernández (Amador) y González Peña, contra los cuales existen cargos de importancia.

El sumario consta ya de 3.000 folios.

SOBRE LA CUESTION CATALANA

Los periódicos publican opiniones de varios políticos sobre la cuestión del Estatuto catalán que actualmente se debate en las Cortes.

Al señor Guerra del Río le parece bien que sea el Parlamento quien fije el plazo de suspensión del Estatuto.

El señor Traval opina que es necesario la pacificación de espíritus. Para ello debe reorganizarse absoluta y urgentemente la vida política de Cataluña.

El señor Calvo Sotelo dice que hay que distinguir entre la simple suspensión de funciones y la suspensión de las funciones subsistiendo los traspasos de servicios, puesto que nada garantiza que pasen dentro de meses a los hombres de la Esquerra.

Don Melquiades Alvarez opina que la propuesta del señor Gil Robles es hábil, pero peligrosa, porque el Estatuto queda vivo, entendiendo que la Cámara debe discutir el proyecto de Ley relacionado con la revisión del Estatuto.

Don Honorio Maura dice que, entre su propuesta y la que hizo el señor Gil Robles, hay la misma diferencia que entre la pena de muerte y la de cadena perpetua.

El señor Royo Villanova dice que hay que revisar el Estatuto inmediatamente y que la teoría sustentada por el señor Gil Robles es peligrosísima, por ser simplemente una larga.

El señor Ventosa opina que el discurso pronunciado por el señor Gil Robles es excelente, pero que la Lliga defenderá un voto particular presentado por el señor Trías de Bes y que, además, el señor Cambó ya ha expresado con toda claridad los deseos de la minoría.

En cuanto a los radicales, mientras los elementos jóvenes, incluso don Emiliano Iglesias, opinan con Gil Robles, los viejos radicales no ocultan su disconformidad.

La minoría de Unión Republicana se dispone a reafirmar su actitud de siempre sobre la cuestión catalana y hablará en nombre del grupo el señor Recasens Siche.

OTRAS NOTICIAS

EL ESTATUTO DE FUNCIONARIOS MUNICIPALES Y PROVINCIALES

El ministro de Hacienda señor Marraco, refiriéndose al Estatuto de Funcionarios Municipales y Provinciales, dijo que hay buenas impresiones de que en breve sea una realidad las aspiraciones de dichos funcionarios.

REORGANIZACION DEL CUERPO DE VIGILANCIA

El ministro de la Gobernación, señor Vaquero, ha dicho a los periodistas que en la próxima semana presentará un proyecto a la Cámara, reorganizando el Cuerpo de Vigilancia.

NUEVO PERIODICO IZQUIERDISTA

Mañana se publicará un nuevo diario, que se titulará "Adelante".

Tendrá significado marcadamente izquierdista y se editará en los talleres tipográficos de "El Socialista".

El nuevo diario defenderá los intereses de la clase obrera.

EL PARTIDO DE UNION REPUBLICANA

Hoy se celebró el acto de constituír el Consejo nacional de Unión Republicana, presidiendo el señor Martínez Barrio.

Fué elegido presidente del Consejo nacional, el señor Artigas Arpón, que pronunció un discurso expresando su agradecimiento por la designación de que se le hacía objeto.

PROVINCIAS

Incendio en un cinematógrafo

OCHO MUERTOS Y DIEZ HERIDOS DE GRAVEDAD

Teruel, 10.—En el pueblo de Caleciete ocurrió ayer un doloroso suceso que ha causado gran consternación en toda la provincia.

Durante la función que se celebraba en un cine ambulante y a consecuencia de un cortocircuito se incendió la cabina.

Las llamas se propagaron rápidamente al salón de espectáculos, originando enorme pánico entre los espectadores.

El público se lanzó alocadamente a las salidas, siendo muchos espectadores atropellados.

Los detalles recibidos hasta ahora acusan 8 muertos y diez heridos, cuatro de los cuales se hallan de suma gravedad.

NUEVOS DETALLES

Más de 150 espectadores que se hallaban en las gradas cayeron revueltos en informe montón.

Los cadáveres de las víctimas aparecen pisoteados y destrozados.

A causa de la falta de comunicaciones directas el suceso se ignoraba hasta esta tarde.

Mañana se verificará el entierro de las víctimas, presidiendo el gobernador civil.

El pueblo, que consta de mil habitante, se halla consternado.

Audaz robo en una joyería

LOS LADRONES SE LLEVAN ALHAJAS POR VALOR DE 70.000 PESETAS

Valladolid, 10.—Se ha cometido un audaz robo en la Joyería Bazar Parisién, situada en la Plaza Mayor, esquina a la calle de Santiago, lugar bastante céntrico de la ciudad.

Para cometer el hecho los ladrones penetraron en un estanco, practicando un boquete con intenciones de salir a la joyería.

Como se equivocaron, los maleantes fueron a salir a la garita de la portería.

Después, y utilizando una escalera de tijera que había en el sótano de la casa, subieron hasta el cielo raso, donde abrieron un cuadrilátero de 60 centímetros.

Por dicho hueco penetraron en la joyería.

Desvalijaron las vitrinas de los relojes, llevándose alhajas valoradas en 70.000 pesetas.

El robo se descubrió por la mañana, cuando el portero acudió a su puesto y vió el boquete abierto en el techo.

Se comenta la audacia de los ladrones, que tuvieron que emplear varias horas en cometer el robo.

La policía encontró útiles de robo completamente nuevos.

DE LA ACTUALIDAD CATALANA

SOBRE EL SUMARIO A DENCAS

Barcelona, 10.—El vocal del Tribunal de Garantías, señor Martín Alvarez, continúa sus gestiones sobre la instrucción de sumario por malversación contra el señor Dencás.

El citado vocal ha continuado sus gestiones, examinando las cuentas para ver la legalidad o ilegalidad de las mismas.

ROBO EN UNA PANADERIA

Barcelona, 10.—En la calle del Río unos desconocidos penetraron en una panadería, apoderándose de 45 pesetas que se hallaban en un cajón del mostrador.

Los ladrones no han sido descubiertos.

INCITANDO A LA HUELGA

Barcelona, 10.—En las barriadas obreras de esta ciudad han circulado hoy unas hojas clandestinas, en tono subversivo, incitando a las clases trabajadoras a declarar la huelga.

UN CONSEJO DE GUERRA

Barcelona, 10.—Esta tarde se celebrará un Consejo de Guerra contra el paisano José Munurio.

Acúsase a éste del delito de haber dado muerte al patrono señor Vila.

ACTOS DE SABOTAJE

Barcelona, 10.—Ayer se cometieron en esta capital tres actos de sabotaje contra los tranvías, siendo incendiados tres coches.

Los autores actuaron con la cara tapada y armados de pistolas.

Mientras amenazaban con sus armas a los empleados y viajeros, rociaron los coches con líquido inflamable, incendiándolos.

La policía no ha podido descubrir aún a los autores del hecho.

UN ATRACO

Barcelona, 10.—Cuatro pistoleros penetraron en un almacén situado en la calle de Occidente, y abalanzándose contra su propietario, José García, le robaron mil quinientas pesetas.

Los atracadores amordazaron luego a la víctima y la dejaron atada en una silla mientras emprendían la huída con el producto del atraco.

UN HOMBRE MUERTO POR UN TRANVIA

Badalona, 10.—En una de las calles de mayor circulación, el transeunte José Sánchez Martínez tuvo la desgracia de ser arrollado por un tranvía.

El vehículo le produjo heridas de tal gravedad, que la muerte del infortunado José fué instantánea.

ASTURIAS

EL ENVIO DE LOS DIEZ MILLONES

Oviedo, 10.—El gobernador ha manifestado que mañana resolverá el Gobierno los trámites necesarios para el envío de los diez millones para reparar en Asturias los daños causados por la revolución.

Se formará una Comisión encargada de distribuir las cantidades.

Dijo también que el ministro de Hacienda ha anunciado la emisión de un empréstito para cubrir la cifra de sesenta millones más a que ascienden los destrozos habidos.

MANIFESTACIONES PIDIENDO JUSTICIA

Oviedo, 10.—Esta mañana se formó una manifestación compuesta por más de dos mil mujeres que recorrió las calles de la población solicitando justicia contra los autores de la revolución.

Señalaban especialmente como principal culpable a González Peña.

Una comisión de manifestantes subió al despacho del gobernador general, presentando las conclusiones acordadas.

El señor Velarde ofreció trasmitirlas al jefe del Gobierno.

Al recibir a los periodistas les dió cuenta el gobernador de que continúan extendiéndose los carnets mineros, esperando que el miércoles entren muchos al trabajo.

SEVILLA

LA VISITA DE LERROUX A SEVILLA

Sevilla, 10.—Se hacen grandes preparativos para recibir al jefe del Gobierno, señor Lerroux, que el domingo próximo se espera en esta capital.

Al señor Lerroux acompañarán los ministros de Estado, Comunicaciones y Obras Públicas.

En honor de los visitantes se celebrarán distintos actos.

Entre ellos se celebrará una función de gala en el Teatro de la Exposición; una recepción el lunes en el Ayuntamiento; entrega de un pergamino al señor Lerroux en el que consta su nombramiento de Hijo adoptivo de Sevilla y otro nombrando Hijo predilecto de la misma ciudad al ministro de Agricultura.

En la tarde del domingo llegará a Sevilla el dirigible "Conde Zeppelin", en cuya aeronave harán un vuelo sobre la ciudad el jefe del Gobierno y los ministros que le acompañan.

El vuelo será dirigido por el comandante Eckener.

Terminado el vuelo, tendrá lugar el acto de colocar la primera piedra para

HIPERCLORHIDRIA

dolores gástricos, acideces, vómitos, malas digestiones y otras molestias que produce esta enfermedad, se curan con la MAGNESIA ROSLY fosfociliciada.

Ministerio de Cultura 2010

la construcción del aeropuerto y de la Fábrica de Gas.

Después de celebrarse el martes otros actos en honor de las ilustres personalidades, éstas emprenderán el regreso a Madrid.

VALENCIA

AL FRUSTRAR UN ATRACO MUERE UN GUARDIA CIVIL

Valencia, 10.—Como un industrial de esta plaza recibiera un anónimo amenazándole de muerte caso de no depositar en sitio determinado una cantidad de dinero, puso el hecho en conocimiento de la Guardia civil.

Para capturar a los maleantes se dispuso que el industrial acudiera a la dirección indicada en el anónimo, escoltándole ocultamente una pareja de la Guardia civil.

Cerca ya del lugar señalado, dos individuos cortaron el paso al industrial, exigiéndole la entrega del dinero.

Los guardias salieron al encuentro de los maleantes, pero éstos dispararon sus armas, matando a uno de los agentes.

El otro guardia disparó sobre los pistoleros, consiguiendo herir gravemente a uno de ellos, mientras el otro se daba a la fuga por unas huertas cercanas.

El malhechor herido ha declarado que su compañero huído se llama Bartolomé Costa, de 17 años y conocido por "Bartolo".

MULTA SATISFECHA

Sevilla, 10.—El patrono señor Sánchez Dalp ha satisfecho la multa de 10.000 pesetas que le impuso el gobernador civil por contravenir las bases de trabajo que rigen para la recogida de la aceituna.

NAVARRA

LA ESTANCIA DEL MINISTRO DE JUSTICIA EN PAMPLONA

Pamplona, 10.—El ministro de Justicia y su secretario, señor Gestariz, presidieron el homenaje a la fuerza pública, celebrado en los jardines de la Taconera.

Después el señor Aizpún concurrió al Teatro Gayarre para asistir a la primera asamblea de la Unión Navarra.

El ministro habló de la participación de la Ceda en el Gobierno, rechazando las acusaciones que se hacen contra el señor Gil Robles.

Se le hacen acusaciones, dijo, por la lentitud en resolver los problemas, sin tener en cuenta el poco tiempo que la Ceda lleva actuando.

Aludió el señor Aizpún a la tranquilidad de conciencia que hoy existe y que antes no existía.

Seguidamente el señor Aizpún visitó el Colegio de los Escolapios, donde fué obsequiado con un banquete.

Mañana visitará al ministro una Comisión de representantes patronales para hacerle determinadas peticiones que interesan a la provincia.

INFORMACION GENERAL

INAUGURACION DE EDIFICIOS ESCOLARES

San Sebastián, 10.—Con la asistencia del subsecretario de Obras Públicas se verificó la inauguración de los edificios destinados a Aduana y almacenes de la Junta de Obras del Puerto, en Pasajes.

Después del banquete se pronunciaron discursos ensalzando la labor del señor Cid.

ARDE UN ALMACEN DE EFECTOS NAVALES

San Sebastián, 10.—Durante la madrugada ardió un almacén de efectos navales.

Las pérdidas se calculan en 25.000 pesetas.

HOMENAJE A LA FUERZA PUBLICA

Burgos, 10.—Ayer se celebró un brillante homenaje a la fuerza pública.

Asistieron los generales Lopez Ochoa, Villabrille y Caridad.

También asistieron los diputados a Cortes por dicha circunscripción.

A pesar de la lluvia asistió gran concurrencia.

El Ayuntamiento repartió 200 comidas entre los pobres.

El general López Ochoa regresó a Madrid.

A UN SOLDADO SE LE DISPARA EL FUSIL Y MATA A UN COMPAÑERO

Algeciras, 10.—Cuando el soldado Facundo González examinaba su fusil se le disparó el arma.

La bala alcanzó a otro soldado llamado Miguel Martínez Facundo, que resultó muerto en el acto.

Miguel acababa de salir del hospital, donde se hallaba en observación por padecer anemia cerebral.

FALLECIMIENTO DE UN OBISPO

Cáceres, 10.—Durante la madrugada falleció el obispo de esta diócesis, don Dionisio Merono Barrios.

Su muerte ha sido sentida.

UN COMANDANTE DE PUERTO, HERIDO

Coruña, 10.—Cuando desembarcaba de la gasolinera el comandante de puerto, una potente ola hizo a la embarcación chocar violentamente contra el muelle.

El comandante resultó herdo de gravedad.

ASAMBLEA VINICOLA

Alicante, 10.—El ex ministro, señor Chapaprieta, presidió la asamblea vinícola.

Discurseó en favor de que los poderes públicos presten atención a los exportadores de vinos.

Abogó por la creación de un partido político que defienda los intereses económicos y defienda a la República.

HURACAN

Vigo, 10.—Sobre esta población ha descargado un formidable huracán.

El viento ha roto numerosos cristales, destrozando también bastantes chimeneas.

Muchos buques han llegado al puerto de arribada forzosa.

Una ola gigantesca arrebató al carabinero Manuel Pérez, que se hallaba de servicio en el muelle.

A última hora se reciben demandas de auxilio del vapor sueco "Lister", que se halla fuera de puerto capeando el temporal.

En su socorro se ha enviado a un remolcador alemán.

RECORD DE VUELO SIN MOTOR

Huesca, 10.—En el pueblo de Monflorite se han celebrado pruebas de vuelo sin motor.

Batió el record el teniente Ordobu, que permaneció en el aire dos horas y cincuenta y siete minutos.

EL CAPITAN ROJAS SE MUESTRA OPTIMISTA

Cádiz, 10.—El capitán Rojas ha manifestado que se encuentra satisfecho de que se le caree con los señores Azaña y Casares Quiroga.

Dice que así se despejarán muchas incógnitas.

Tiene esperanzas de que le absuelva el Tribunal Supremo.

BROMA DE MAL GUSTO

Málaga, 10.—La estatua del comandante Benítez, héroe de Igueriben, apareció hoy tocada con una gorra encarnada.

Se congregó numeroso público.

Un guardia municipal quiso quitar la gorra a la estatua, pero no pudo conseguirlo, teniendo que hacerlo unos agentes de Seguridad que partieron la prenda.

DISOLUCION DE UN PARTIDO REPUBLICANO CONSERVADOR

Alcázar de San Juan, 10.—Se ha disuelto el partido republicano conservador, ingresando las fuerzas en el partido agrario que acaudilla el señor Martínez de Velasco.

CATEDRATICOS EN LIBERTAD

Han sido puestos en libertad en Barcelona los catedráticos del Patronato Universitario que se hallaban detenidos.

EL SEÑOR AYGUADE SERA OPERADO

Dicen de Barcelona que el ex alcalde, señor Ayguadé, que se halla detenido a bordo del vapor "Uruguay", será trasladado a una clínica para someterlo a una intervención quirúrgica.

DE ANOCHE

Los señores Lerroux y Gil Robles almuerzan en el Casino de Madrid, sosteniendo una larga conversación sobre asuntos políticos. El jefe del Gobierno pronunciará hoy en el Parlamento su anunciado discurso sobre el régimen provisional en Cataluña.

EL SEÑOR LERROUX SALE DE SU DOMICILIO, PERO LOS PERIODISTAS NO LE ENCUENTRAN

Madrid, 10.23.—El presidente del Consejo abandonó su domicilio en las primeras horas de la tarde, eludiendo la presencia de los periodistas.

Estos se encaminaron al Ministerio de la Guerra y a la Presidencia, donde no encontraron al señor Lerroux, lo cual les causó gran extrañeza.

En la Presidencia le esperaba una comisión de patronos de Barcelona, que han venido a Madrid para entregarle un escrito pidiendo la protección del Gobierno contra determinados Sindicatos que siguen boicoteando a algunos industriales.

Dichos patronos hablaron con los periodistas sobre el terrorismo y los atentados de carácter social en Barcelona, haciendo resaltar que en un año la Compañía de Tranvías ha sufrido 131 atentados, algunos con consecuencias mortales.

En vista de que a las siete de la tarde aún no había llegado el señor Lerroux a la Presidencia, aplazaron la visita hasta mañana, en que le harán entrega del escrito de referencia.

LA ESTANCIA DEL SEÑOR ROCHA EN BARCELONA

Se sabe que durante la estancia en Barcelona del ministro de Estado, señor Rocha, celebró importantes conferencias políticas relacionadas con el Estatuto.

Parece se trata de llegar a una inteligencia entre radicales y la Lliga, para designar las personas que formarán parte de los organismos directores de la vida pública catalana.

EL SEÑOR ROYO VILLANOVA, DISGUSTADO

Parece que el señor Royo Villanova se halla muy disgustado por no encontrar en la mayoría el apoyo que ha recabado para firmar la proposición pidiendo la revisión del Estatuto de Cataluña.

Se añade que el señor Royo Villanova tiene el propósito de separarse de la minoría agraria y permanecer en el Parlamento como diputado independiente.

LAS VACACIONES PARLAMENTARIAS

Se dice que las vacaciones de Pascuas en el Parlamento comenzarán el 21 de diciembre, prolongándose hasta el 8 de enero.

EN EL CASINO DE MADRID ALMORZARON LOS SEÑORES LERROUX Y GIL ROBLES

Madrid, 10.24.—Al mediodía de hoy almorzaron en el Casino de Madrid el jefe del Gobierno y el señor Gil Robles.

El almuerzo fué servido en un cuarto reservado, siendo muy pocos los que se apercibieron de la presencia en el Casino del presidente del Consejo y del jefe de la Ceda.

Después del almuerzo sostuvieron una extensa sobremesa, suponiéndose que trataran de asuntos políticos y de actualidad relacionados con la sesión de mañana en el Parlamento, en la que terminará la discusión de la totalidad del proyecto de ley sobre el régimen provisional de Cataluña, interviniendo el señor Lerroux.

El resultado de la entrevista de hoy, así como los acuerdos adoptados entre los señores Lerroux y Gil Robles, los expondrá el jefe del Gobierno a sus compañeros de Gabinete, en el Consejo de mañana, al que se atribuye extraordinaria importancia política.

Se celebrará en la Presidencia, comenzando a las diez y media de la mañana.

EL SEÑOR GIL ROBLES, RESERVADISIMO

Al salir del Casino el jefe de la Ceda, le abordaron los periodistas, preguntándole el carácter que había tenido esta inesperada entrevista con el jefe del Gobierno.

El señor Gil Robles se mostró reservadísimo, eludiendo contestar a las preguntas que le hicieron los periodistas.

Se limitó a decir:

—El jefe del Gobierno y yo hemos almorzado juntos, y hemos aprovechado la oportunidad para un cambio de impresiones.

—¿Hablará usted mañana en el Parlamento?

—No lo creo. El señor Lerroux expondrá el criterio del Gobierno.

Y despidiéndose de los periodistas, no quiso ser más explícito el señor Gil Robles.

EL SEÑOR LERROUX SE TRASLADA A SU DOMICILIO, PARA PREPARAR EL DISCURSO DE HOY

Desde el Casino se trasladó don Alejandro Lerroux a su domicilio particular, donde celebró diversas conferencias políticas y estuvo preparando labor para el Consejo de mañana.

También comenzó a repasar, en líneas generales, el discurso que pronunciará mañana en las Cortes.

SE DESVANECEN LOS RUMORES DE CRISIS

La impresión dominante a última hora es de que se ha despejado el ambiente político, desvaneciéndose los rumores de crisis.

REGRESA EL SEÑOR AIZPUN

Esta noche regresó de Pamplona el ministro de Justicia, señor Aizpún.

Hablando con los periodistas, les dijo que estaba satisfechísimo de los homenajes que se le habían tributado.

EL SEÑOR MARTINEZ BARRIO DICE QUE LA REPUBLICA ES UNA PLAZA SITIADA

En la Asamblea celebrada por el Consejo nacional de Unión Republicana habló el señor Martínez Barrio, justificando la actitud del partido en el Parlamento, desde que la minoría se reintegró a la Cámara.

Invitó a todos a defender la República, que es hoy plaza sitiada, manteniendo la disciplina y la autoridad de los jefes.

LA LEY DE ASOCIACIONES

En el Consejo de ministros del martes se examinará la nueva ley de asociaciones patronales y obreras, a la que se concede gran importancia.

SEGUNDO CENTENARIO DE LA ACADEMIA DE MEDICINA

Han comenzado los actos conmemorativos del segundo centenario de la Academia de Medicina.

El primer acto ha sido la Exposición de libros y documentos del archivo y biblioteca de la Academia.

El Dr. Goyanes pronunció un interesante discurso.

UNA ORDEN DE GOBERNACION

El ministro de la Gobernación ha comunicado al alcalde de Madrid, su propósito de mantener la inspección municipal, para investigar la inversión de los fondos que por el Estado fueron facilitados al Ayuntamiento.

En vista de ello, el señor Salazar Alonso ha ordenado a todos los Negociados faciliten la misión de dicha comisión investigadora.

DISTURBIOS ESTUDIANTILES. DOS ESCOLARES LESIONADOS

Con motivo de hallarse divididos los estudiantes por sostenerse criterios distintos con respecto a las vacaciones de Navidad, hoy se produjeron algunos incidentes en la Universidad Central y en la Facultad de Medicina, que apenas tuvieron importancia.

En cambio, en la Facultad de Derecho los disturbios adquirieron mayores proporciones, obligando a intervenir a la fuerza pública.

De las colisiones ocurridas en el interior del referido centro docente, resultaron con lesiones los escolares Martín Pérez y Fernando Corral, ambos de 17 años.

AL EXAMINAR UNA PISTOLA SE DISPARA EL ARMA, HIRIENDO A DOS ESTUDIANTES

En el domicilio del estudiante Carlos Chavarri se reunieron esta mañana sus compañeros de Instituto Carlos Velázquez y Vicente Ochoa, ambos de 15 años de edad, con objeto de examinar una pistola que Chavarri había encontrado en un paseo del Retiro.

Cuando Vicente Ochoa manipulaba con el arma, ésta se disparó, atravesándole el proyectil una mano y alojándose en el vientre de Chavarri, que contemplaba los manejos de su amigo.

Chavarri fué trasladado con gran rapidez a una Clínica de Urgencia, donde se encuentra en grave estado.

UNA NOTA DE LOS ESTUDIANTES CATOLICOS

La Federación de estudiantes católicos ha publicado una nota reprobando los actos que se registran en la Universidad, donde los profesores son agredidos y se causan destrozos en el mobiliario.

Dice que la petición de vacaciones no justifica esa actitud y piden enérgicas sanciones contra los alborotadores y contra las autoridades académicas, que no obstante amenazar con la pérdida de curso a los escolares, hacen causa común con los levantiscos.

Recomiendan a sus afiliados la asistencia a clase hasta las vacaciones, que comenzarán el día 15 del actual.

FALLECE EL DIPUTADO DE LA CEDA, SEÑOR MEDINA TOGORES

Ha fallecido en Madrid el diputado de la Ceda, don José Medina Togores.

El sepelio constituyó una gran manifestación de duelo, figurando en la presidencia del duelo los señores Gil Robles y Herrera y los familiares del finado.

Asistieron todos los diputados de la Ceda y muchos periodistas.

UN EDITORIAL DE "LA EPOCA"

"La Epoca", en su editorial de fondo, se ocupa de la constitución del Bloque Nacional y de los movimientos convergentes, diciendo que quiérase o no, España se dividirá en dos campos: frente a la revolución, la contrarevolución.

Añade que los revolucionarios se levantan contra el Bloque Nacional y que ya saben todos cual es su deber, si quieren laborar en el movimiento iniciado bajo tan magníficos augurios.

UNA CARTA DEL SEÑOR LARGO CABALLERO, DIRIGIDA A LAS ORGANIZACIONES SOCIALISTAS

Los periódicos de la noche publican una carta del señor Largo Caballero, dirigida a las organizaciones socialistas, en la que alude a la revolución social que se está incubando.

Pide a los trabajadores no se desanimen por los últimos reveses, continuando fieles en sus puestos y laborando incansablemente para llevar al ánimo de todos la conveniencia de poner término al régimen actual.

Ultimas noticias

DISCURSO IMPORTANTE

Berlín, 10.—El ministro Hess, en un discurso pronunciado en Bochus, declaró que los alemanes pueden mirar con serenidad el desarrollo de la política exterior, y que Alemania hace todo lo posible por contribuir al desarrollo tranquilo de la situación europea.

Dijo que no cree en el peligro de una guerra y que el cambio de actitud de Francia para con Alemania ha modificado felizmente la manera como Alemania mira hacia Francia.

Esta opinión ha sido confirmada por discursos y visitas de los combatientes franceses y las respuestas de sus camaradas de otros países a nuestro llamamiento de paz.

Para sanear la economía mundial, dijo, es preciso abrir el camino de las necesidades que a todos conciernen sobre el cambio de mercancías, productos y trabajo, pero la condición previa para ello es la confianza.

COLISION DE DOS AVIONES.—RESULTAN DOS MUERTOS

Londres, 10.—Esta mañana chocaron un avión de bombardeo y otro civil, resultando dos muertos y varios heridos graves.

Uno de éstos falleció en el hospital.

UNA MANIFESTACION DE MUTILADOS.—VARIOS HERIDOS

París, 10.—Ayer se celebró una manifestación de mutilados de la guerra, que fué disuelta violentamente por la policía.

Resultaron heridos tres manifestantes y tres agentes de policía, uno de los cuales se halla gravemente herido.

LA GUERRA EN EL CHACO

Buenos Aires, 10.—Noticias de Bolivia cuentan que se ha decretado la movilización de todos los hombres útiles de 31 a 42 años.

Esto pondrá en pié de guerra a 150 mil bolivianos, que serán enviados a la línea de fuego.

SE HUNDE UNA PLAZA DE TOROS Y MUEREN 17 PERSONAS

Méjico, 10.—En Michocoan se hundió la plaza de toros durante la celebración de una corrida.

Resultaron 17 personas muertas y más de 500 heridas.

La plaza estuvo cerrada durante 3 años, abriéndose nuevamente sin comprobar sus condiciones de resistencia.

JURAMENTO DE FIDELIDAD

Belgrado, 10.—Casi dos millones y medio de hombres han jurado fidelidad al pequeño rey Pedro, de 11 años de edad.

SUCESOS EN LAS PALMAS

DETENCION DE UNOS PRECOCES ATRACADORES

Las Palmas, 10.—Ha sido detenida por la policía una cuadrilla de muchachos de 11 a 14 años que se dedicaba al atraco, cometiendo fechorías en varios pueblos del interior.

Los muchachos declararon que el jefe de la banda se conoce por el apodo de "El Chino", el que les castigaba bárbaramente cuando vacilaban en cumplir sus órdenes.

La policía busca activamente a dicho sujeto.

Un hombre, al parecer demente, intenta pegar fuego a una casa

En la mañana del sábado de la pasada semana llegó a Las Palmas, procedente de Tenerife, Jun Rodríguez (a) "Bonanza", de 29 años, domiciliado en la calle 14 de la Isleta.

Dicho individuo se dirigió a su domicilio, y dando muestras de excitacón dijo que iba a realizar todos sus muebles, y acto seguido les prendió fuego, ardiendo dos camas, cinco mantas, las prendas de uso personal de sus padres y una cómoda.

Un soldado que estaba de guardia en el cuartel de Artillería de Montaña, disparó un tiro para avisar al cabo de guardia, quien acudió seguidamente al lugar del hecho, lográndose sofocar el incendio a los pocos momentos

Teatro Guimerá

PROXIMAMENTE

CARNAVALADA

Zarzuela dramática en tres actos, en prosa, libro de Luis Cotta Alsina y Agustín Fanarraga, música de nuestro paisano Juan Alvarez García

A BENEFICIO DEL "RADIO CLUB TENERIFE"

CINE NUMANCIA

Hoy, a las 6'15 y a las 10.—Gran programa en español, con la película de la Warner Bros

¡QUE SEMANA!

El film para los viajantes de comercio, para las chicas del coro, para las mujeres celosas y para los maridos esclavizados...

Gozosa para los maridos en libertad; trágica para las esposas celosas; provechosa para las chicas; divertida para todos.

RISA CONTINUA

A las 8'15.—A petición de numeroso público, reposición de la sublime película en español

CANCION DE CUNA

Basada en la obra del insigne dramaturgo G. Martínez Sierra, y donde la bella estrella Dorothea Wieck hace derroche de su arte.

Es un film PARAMOUNT

Brodarsko Akcionarko Drusivo

«OCEANIA»

El magnífico vapor

"SAVA"

saldrá de este puerto el 14 del corriente, con destino a Las Palmas, Casablanca, Orán, Alicante, Valencia, Argel, Split, Susak y Trieste.

Admite carga y pasajeros.

Agente: ARNALDO DIAZ MARTINEZ.

—Marina, número 1.

Ministerio de Cultura 2010