AÑO XIX.—NUMERO 4.103

VIERNES, 13 DE SEPTIEMBRE DE 1929

VIERNES, 13 DE SEPTIEMBRE 1929.—Santos del día: San Felipe mártir.—Santos de mañana: La Exaltación de la Santa Cruz.—El sol sale a las 5'44; pónese a las 6'6.—La luna a las 3'11; pónese a las 0'27.

OFICINAS, VALENTIN SANZ, NUMERO 15.

La Prensa

DIARIO DE LA MAÑANA.—SANTA CRUZ DE TENERIFE

FRANQUEO CONCERTADO

El tema de la usura tiene innumerables facetas. Quien le toca siente su ánimo predispuesto a dejarse arrastrar por arrebatada indignación contra los codiciosos prestamistas.—JIMENEZ DE ASUA

APARTADO DE CORREOS, 97. TELEFONO 344

INDIFERENTISMO SUICIDA

Las escalas de hidrioaviones en Canarias

Se confirman los propósitos de Alemania de establecer un servicio trasatlántico, con escala en las islas

Los telegramas de Madrid confirman la noticia del establecimiento de una línea aérea regular, servida por hidroaviones, entre Alemania y América del Sur, con escalas en este archipiélago.

Se trata, al parecer, de la realización prevista de los planes y proyectos de la "Luft-Hansa", la poderosa empresa alemana de comunicación aérea, á que días pasados se hacía mención desde estas mismas columnas, por las notas informativas recogidas sobre el particular en nuestra "Carta semanal de Alemania"

En ella, al hablar de los proyectos de la "Luft-Hansa" se decía, como recordarán los lectores, que el servicio trasatlántico á la América del Sur no podía probablemente ser establecido con mucha rapidez, por no haber llegado los técnicos todavía á formular su opinión sobre la viabilidad del gran hidroavión "Do X", que á tales fines se dedica. Se afirmaba también en la información á que venimos aludiendo, que el primer ensayo de vuelo comercial á América del Sur se realizaría, por tanto, utilizando el hidroavión "Romar", anclado actualmente en Travemünde, y cuyas condiciones navieras parece que han quedado plenamente demostradas en los vuelos de prueba realizados en estos días.

Se advertía que este vuelo del "Romar" tendría lugar, posiblemente, en este mismo mes de septiembre, aunque se señalaba como ruta á seguir la de Azores-Cabo Verde-Pernambuco-Río Janeiro, hasta Buenos Aires.

Las noticias telegráficas de ahora, aunque confirman plenamente parte de la información, modifican sus términos, bajo otros aspectos, del modo más favorable para estas islas. En efecto: el establecimiento de una línea fija aérea por la "Luft-Hansa" significa algo más que un nuevo ensayo y encierra para nosotros la máxima garantía del concienzudo estudio que probablemente habrá procedido á la determinación; estudio que viene á patentizar de modo incuestionable la ventajosa situación del archipiélago como punto de escala para estas líneas trasatlánticas, y á demostrarnos que ha llegado el momento de obrar, ante la inminencia de algo para lo que, como era de esperar, no hemos sabido prepararnos.

No se trata ya, como en otras ocasiones, de proyectos, más ó menos realizables, ante los cuales, sin embargo, tantas veces desde estas mismas columnas, hemos proclamado la necesidad de que Tenerife se prepare y capacite para un mañana indudable, en el que el desarrollo de las comunicaciones aéreas pueda llegar á plantearle el dilema más vital y decisivo para su porvenir. Se trata ya de hechos consumados; de propósitos firmes al parecer; de algo que pudiera considerarse inminente dados los caracteres de rápida ejecución en que se presenta.

Y he aquí que llegado el momento temido y esperado, nos hallamos conque no sólo no hemos hecho nada, sino que ni hemos pensado seriamente lo que podemos y debemos hacer.

Conocida de todo el mundo, como cosa indudable, es la potencialidad y solvencia de la "Luft-Hansa", la formidable empresa alemana que parece presidir la organización de las más importantes líneas de navegación aérea intercontinental. Ello nos decuestra que sus planes actuales servirán de norma al desarrollo de la comunicación trasatlántica del futuro, la que probablemente seguirá las mismas rutas por ella trazadas como las más viables y convenientes, bajo el doble aspecto científico y comercial.

Y en estas rutas es donde el archipiélago canario ha sido incluído. Lo que esto significa y supone, creemos inútil decirlo, é infantil pretender demostrarlo. No obstante, véase el contraste que ofrece lo decisivo de los momentos y la indiferencia absoluta con que su planteamiento ha sido acogido.

Esto es sencillamente suicida. El país debe reaccionar y comprender todo lo que en sus decisiones presentes va á jugarse. Pensar si no es hora ya de prepararse para lo que se puede considerar como un hecho consumado, inminente, y decidir las resoluciones que conviene adoptar, en las que no deben regatearse ni esfuerzos ni sacrificios de ningún género.

Ante todo debemos pensar en capacitar el puerto para el amaraje de esos hidroaviones que no tardarán mucho tiempo en llegar hasta nosotros, y que de no hallar en nuestra isla refugio adecuado, huirán hacia otros puertos desviando del nuestro las corrientes de progreso y riqueza, que la navegación aérea llevará consigo.

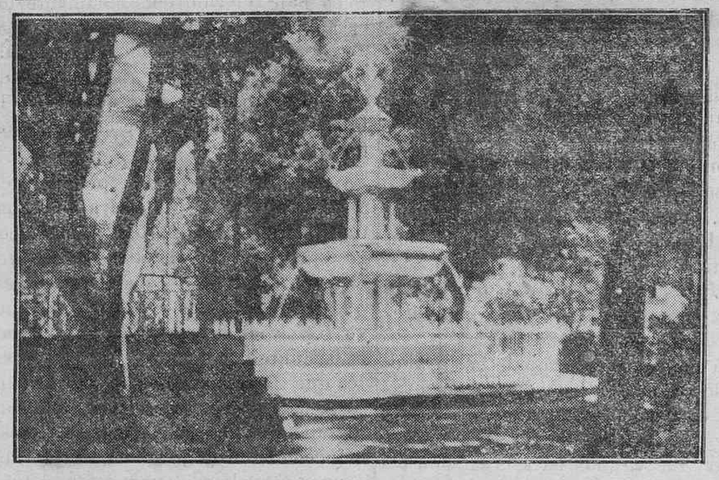

LA LAGUNA EN FIESTAS.—Tres bellísimos rincones de la hermosa ciudad, que en estos días celebra sus renombradas fiestas.

Pequeños comentarios

Suntuosos sanatorios y casas miserables

Acabo de leer un trabajo periodístico sin literatura. Cada lector puede adornarlo según sus aficiones. Y hasta es mejor que lo deje en su estado primitivo porque se entiende muy bien y de otra manera sería posible la confusión.

Refiérese el articulista a un proyecto de construcción de casas baratas en Madrid, el que aparece abandonado por no sabemos qué inconvenientes. Desde luego, bueno es advertirlo, no vamos a relacionarlo con otro proyecto semejante que aquí se trata de llevar a la práctica. Este último creemos firmemente que no se olvidará y al realizarse se habrá hecho, aun con perjuicio de algunos intereses, la obra social de más importancia de cuantas aquí se han intentado.

Precisamente, por si todavía hay quien no esté convencido de la necesidad de esas construcciones, traemos algo del artículo de referencia a este lugar. Su autor pregunta: «No le sería al Estado más hacedero dar a cada familia un buen albergue que llegase a hacer innecesario sus suntuosos sanatorios, que cuestan muchos millones de pesetas, que enfrascarse en la magna empresa de edificar en las alturas de las montañas asilos de enfermos que no podrán alcanzar su curación, aunque tengan la fortuna de habitarlos?»

En la pregunta se ve el completo desarrollo de un problema. El autor se limita a una interrogación; pero se advierten las miserias que ha visto antes de llegar a formularla.

Cinco o seis de familia en un par de habitaciones reducidas, sin luz, sin ventilación, con el espacio indispensable para descansar de la jornada, que no será descanso reparador, sino acercamiento a la muerte en las peores condiciones. La tuberculosis. No son tintas negras, sino realidad dolorosa. Muchas víctimas hace el hambre, pero la vivienda miserable lleva horrible ventaja. ¿Y después? Después no hay más remedio que acudir al médico. Este se hace cargo de la situación, porque su práctica le ha ido enseñando que gran número de enfermedades nacen en la casa falta de higiene. En las otras podrá hallar de vez en cuando iguales testimonios de pobreza orgánica; en aquellas siempre.

El médico da la voz de alarma. Las personas influyentes, las mejor dotadas o las más temerosas se agrupan. Hay que buscar dinero para socorrer a los desvalidos, no vayan a decir que nadie se ocupa de ellos sino cuando los necesitan para el trabajo. Se ha hecho una suscripción cuantiosa, porque la caridad es inagotable. Ya tenemos los cimientos de un Sanatorio, un dispensario, un consultorio. Y los que se ven obligados a habitar viviendas insanas son los clientes seguros de esos centros, que prestan meritorios servicios, que son de gran necesidad, pero que sería mejor si pudiéramos prescindir de ellos.

Tales modalidades, de la beneficencia pública cuestan mucho dinero. Particular y oficialmente salen todos los años grandes sumas para sostener esos establecimientos. Los enfermos entran en ellos esperanzados. El médico los atiende, hace cuanto debe hacer, les aconseja. Luego... A casa otra vez, a meterse en esas viviendas solo grata para los reptiles. Con lo que se gasta al año en fundaciones humanitarias que nada remedian, habría para modificar esas habitaciones lóbregas que tantas vidas han consumido. El Sanatorio más barato es la casa higiénica.

JACINTO TERRY

El proyecto de nuevas leyes de enjuiciamiento

La comisión encargada de estudiar el proyecto de la reforma de leyes de enjuiciamiento ha terminado su labor.

Las modificaciones que se establecen no son sólo del procedimiento sino también de la organización personal de las distintas carreras judiciales.

Los juicios de mayor cuantía no se sustanciarán ya por los juzgados de primera instancia. Estos se limitarán a practicar las diligencias previas; después pasarán a las Audiencias para que esta dicte sentencia.

Se suprimen los aranceles actuales en lo referente a la retribución personal. El pago de derechos judiciales se efectuará en papel judicial, cuyo importe pasará íntegro al Estado. Este organizará las diferentes carreras judiciales, formando plantillas y sueldos de secretarios y funcionarios judiciales.

Los secretarios no podrán cobrar nunca sueldo mayor de cuatro quintos del que cobre el juez correspondiente.

El Estado pagará sueldos a todos los auxiliares de Justicia, quedando un remanente para el Erario.

Se establece también un arancel en la materia de lo contencioso administrativo.

Así como se separaron las carreras judicial y fiscal serán separadas las funciones en lo criminal y en lo civil.

Los magistrados y demás funcionarios tendrán que optar por uno u otro procedimiento. Por tanto, habrá secretario civil y criminal.

También se modificarán los juzgados municipales. Los juicios de faltas se juzgarán por un tribunal presidido por un juez e integrado por representantes del Ayuntamiento.

En los pueblos pequeños lo formarán el alcalde o su delegado y el maestro de escuela.

Dentro de la categoría de los juzgados municipales se crean otros llamados de circunscripción que entenderán en los asuntos de la cuantía que oscile entre cien y dos mil quinientas pesetas.

Gobierno civil

El regreso del gobernador

Mañana por la noche regresará de la isla de La Palma, el gobernador civil, señor Benito Quintero.

Realizará el viaje a bordo del vapor «Plus Ultra».

Grupos escolares

El Ministerio de Instrucción Pública ha remitido al gobernador civil un ejemplar duplicado del proyecto de obras de nueva planta con destino a dos escuelas graduadas, una para niños y otra para niñas en los barrios de Duggi, Pescadores y Salamanca.

Dichos proyectos han sido confeccionados por el arquitecto del Ministerio, don Rodrigo Poggio.

De Hacienda

Haberes pasivos

La Dirección general de la Deuda y Clases Pasivas, ha declarado:

A doña Emilia Marizat Grandy, viuda del escribiente de Obras Públicas, don Benito Lenzini, con derecho a la pensión anual de 416'66 pesetas en lugar de las 365 que disfruta en la actualidad.

—A doña María de la Concepción Machado Pérez, huérfana de don Felipe, oficial de Hacienda, la pensión anual de 1.000 pesetas en lugar de las 750 que disfruta.

—A doña Magdalena Zárate Morales, viuda del oficial de Hacienda don José, con derecho a la pensión anual de 666'66 pesetas en lugar de las 500 que disfruta en la actualidad.

—A doña María Magdalena y doña María Candelaria Zárate Padrón, huérfanas del oficial de Hacienda, don Eugenio, la pensón de 666'66 pesetas anuales en lugar de las 500 que en la actualidad disfrutan.

Son muy pocas las personas que se imaginen que un dedo meñique puede llegar a valer la exorbitante cantidad de 1.000 libras esterlinas Esta ha sido la cantidad que ha recibido el célebre pianista Paderewski, por haberse lastimado uno de sus dedos meñiques. Tiene aseguradas las manos en un total de 12.000 libras, de las cuales correspondían 1.000 a uno de los dedos meñiques

Los dedos del violinista Kubelik están asegurados en 4.500 libras.

Las piernas consideradas como las más bellas del mundo, las de la popularísima estrella francesa Mistinguett, la «reina del Moulin Rouge», están aseguradas en doscientas mil libras.

Mister Rodman Wanamaker, dueño de los famosos almacenes neoyorquinos que llevan su nombre, fallecido el año pasado, tenía un seguro de vida por valor de un millón quinientas mil libras.

El hombre que está asegurado por la cantidad más grande que se conoce en todo el mundo, es míster John C. Martin, vicepresidente de la gran Empresa periodística de Filadelfia «Curtis Martin-Newpapers Ino». Mr. Martin está asegurado por una cantidad superior a un millón novecientas mil libras.

El famoso artista cinematográfico Charlie Chaplin ha presentado una demanda ante el Tribunal de Apelación de los Estados Unidos para hacer constar que tiene pagada una crecida patente por sus pantalones, sombrero, chaqueta y bastón, con los cuales aparece en las películas, y que, por lo tanto, nadie tiene derecho a ostentar prendas semejantes. El Tribunal de Apelación ha fallado a favor de Charlie, y este ha asegurado su patente en una cantidad muy importante.

Se afirma que hay mucha gente que se acaba de asegurar contra el mal tiempo en las vacaciones, y que muchos padres modestos pagan un seguro contra la posible alegría de tener hijos gemelos.

EN LA LAGUNA

La fiesta de anoche del Ateneo

Anoche tuvo lugar en el Teatro Leal de La Laguna, la anunciada fiesta literaria, organizada por el Ateneo, siguiendo su costumbre de años anteriores, con ocasión de los tradicionales festejos de la ciudad.

El interesante programa, que ya los lectores conocen, y, sobre todo, el aliciente máximo de tomar parte en ella personalidades de tanto relieve como la del ex-senador y ex-director general de Enseñanza, don Antonio Royo Villanova, una de las figuras más salientes de la intelectualidad nacional contemporánea, hicieron que este año la fiesta alcanzara lucimiento extraordinario, al que contribuyó principalmente la circunstancia de hallarse el teatro lleno completamente figurando entre el público lo mejor de la sociedad isleña, tanto de Santa Cruz y La Laguna como de otras varias localidades.

La sala ofrecía un aspecto brillantísimo.

En el escenario tomaban asiento las presidentas del espectáculo, señoritas de Tolosa y Seris-Granier, Tabares, Renshaw, Pérez y M. Fernández y Rumeu. El decorado, obra del artista, señor López Ruiz, causó verdadera sorpresa en el público, por su sencillez, efecto e indudable buen gusto.

Comenzó el acto con la ejecución por la orquesta de la Obertura de «Rosamunda», la inmortal página de Schubert, que el público escuchó con gran atención, premiando la labor de los músicos con calurosos aplausos.

Acto seguido ocupó la tribuna el señor Guimerá y Gurrea, quien leyó unas interesantes cuartillas, aludiendo a la significación del acto, y brindando sus elogios a la entusiasta sociedad lagunera, cuya constante labor cultural señala la huella más honda y perdurable en la vida intelectual isleña.

Las palabras del señor Guimerá fueron acogidas por el público con visible simpatía, aplaudiéndosele con entusiasmo al terminar.

A continuación del señor Guimerá desfilaron por el palco escénico del Leal los poetas señores Pérez Delgado, Hernández Amador, Rodríguez Figueroa y Verdugo, leyendo diversas composiciones.

El público aplaudió con entusiasmo la composición «Archipiélago», de Juan Pérez Delgado («Nijota»), que leyó el señor de la Rosa, lo mismo que la «Exaltación al Ateneo», el «Medallón Siglo XV», el tríptico «Renacimiento», del poeta Hernández Amador, y los «Cantos de Libertad», de Rodríguez Figueroa, cerrando esta parte del programa Manuel Verdugo, con su composición «Cepúsculo», tan admirable como todas las suyas.

* * *

La segunda parte del programa la constituían el «Preludio en b mayor», de Rachmaminof, por la orquesta; unas palabras de presentación del mantenedor, pronunciadas por el presidente del Ateneo, don Pedro Pinto de la Rosa, y el discurso del señor Royo Villanova.

La presentación hecha por Pinto de la Rosa del culto orador fué, más que otra cosa, un saludo cordial, pleno de emoción y simpatía, y un completo elogio de las dotes intelectuales que distinguen al señor Royo Villanova y le han hecho alcanzar preminentes puestos, figurando siempre a la cabeza de la intelectualidad hispana.

El señor Pinto de la Rosa fué muy aplaudido, renovándose la ovación al hacer su aparición en el palco escénico el mantenedor de la fiesta, don Antonio Royo Villanova.

Este comenzó su disertación exponiendo los tres puntos esenciales del tema a desarrollar: Patria, Fe y Amor; haciendo la definición de cada uno de estos sentimientos ligados al concepto básico de la libertad.

El discurso del señor Royo es imposible de condensar, ni aún mediante un breve resumen en el espacio permitido por una reseña de esta naturaleza. Baste decir que de cada uno de los tres puntos esbozados hizo el estudio más completo y detenido, bajo el doble aspecto humano y legal, abundando en su disertación la nota amena y divertida de la anécdota que narra con admirable sencillez y evidente gracia.

Cerró el discurso con un estudio sobre la costumbre y la ley, inspirado en las teorías de Costa, interrumpiéndole frecuentemente el público con sus entusiastas aplausos.

Mañana, con la detención y detalle que merece, daremos al lector una ex-

Aviso a los señores exportadores

El vapor frutero SAN LUCAR de los señores Fred Olsen y Compañía, cargará en este puerto con destino al de Burdeos, el día 20 del actual.

Fiesta de sociedad

En la residencia de los señores Ruiz y Benítez de Lugo

Los señores Ruiz y Benítez de Lugo organizaron anteanoche una brillante verbena en los jardines de su residencia de La Laguna, para hacer la presentación en sociedad de la señorita Lili Ruiz y Ruiz, hija de nuestro buen amigo el director de «Las Canarias», don Ricardo Ruiz y Benítez de Lugo.

La fiesta tuvo un marco espléndido, en un ambiente de exquisito gusto y refinada distinción. Los magníficos jardines y terrazas de la casa se hallaban iluminados con farolillos a la veneciana y no faltaba en ellos ningún detalle característico de verbena: pistas de baile, puestos de bebidas, orquestas, el clásico organillo y derroche de fuegos de artificio. Todo, en medio de la algazara de la gente joven, que no cesó de bailar y divertirse en toda la noche.

Acudieron a la invitación de los señores de Ruiz y Benítez de Lugo distinguidas familias de la Orotava, Puerto de la Cruz, La Laguna y esta capital. Entre ellas recordamos a los señores de Zárate (don Melchor y don Alonso); Oramas (don José y don Antonio); marqueses de la Florida, Méndez, (don Fernando, don Augusto y don Tomás), marqueses de San Andrés, Benítez de Lugo, (don Luis), Torres Edwards, Machado (doña Elena), Salazar (don Fernando), Rodríguez y Díaz-Llanos (don Martín), Valcárcel, Salazar (don Emilio y don Domingo), Ascanio (don Nicolás, don Ramón, don Fernando, don Alonso y don Enrique), Ponte (don Gaspar, don José y don Pedro), Llarena (don Ignacio, don Luis y don Carmelo), Machado (don Felipe, don Sixto, y don Juan), marqueses de Villafuerte, Cólogan, Peraza (don César y don José), Gutiérrez (don Emilio), Brier (don José), Machado (don Lorenzo y don Augusto), Fernández (don Miguel), Codesido, marquesa de Casa Hermosa, Casañas, González Díaz (don Rafael), Tabares (don Rafael y don Alonso), Cáceres (don Andrés), Ossuna (don Ramón y don Manuel), Brotons (don Estanislao), marqueses de la Fuente de Las Palmas, Ochoa y Benjumea, Pintado (don Ignacio y don Eduardo), Rodríguez del Barrio, conde del Palmar, Pérez Díaz (don Alonso), Llarena (doña Julia), Melo, Pérez Suárez (don Juan), Perdigón, Lecuona (don Antonio), Saavedra (don Vicente), Alvarez (don Luis), Pérez y Sánchez-Pinedo (don Rafael), Martínez, Iglesias (don Salvador), vizconde del Buen Paso, Alba, Sánchez (don Enrique), Parejo, Pérez Juste, Bethencourt y Viejobueno, Cáceres (don Nicolás), Machado Llarena (don Rafael) y García (don José).

También concurrieron las señoritas de Ledesma, Lara, Castro, Ascanio, Ucar, Zárate, Egea, Maury, Cambreleng, Oráa y otras que sentimos no recordar.

La fiesta, sin que un solo momento decayera la animación, se prolongó hasta las cuatro de la madrugada, haciéndose un verdadero derroche de fiambres, dulces y bebidas.

Los señores de Ruiz y Benítez de Lugo (don Juan y don Ricardo) y sus distinguidas esposas se multiplicaron para atender a sus invitados, proporcionándoles una fiesta brillantísima, de la que todos los concurrentes guardarán un imborrable recuerdo.

"MURENA"

La mejor leche condensada (Holandesa), que se vende.

La más rica en crema.

Probadla y quedaréis convencidos.

De venta en todo el comercio.

Ministerio de Cultura 2010

EL S.

D. Manuel Quintero Delgado

HA FALLECIDO

Su esposa, doña Pastora Delgado Suárez; sus hijos, doña Candelaria, don Salvador (ausente) y don Pedro; hijo político, don Félix de la Cruz Martín; nietas, hermanas, sobrinos y demás parientes;

Suplican a sus amistades se sirvan asistir a la conducción del cadáver, que tendrá lugar hoy, a las 6 de la tarde (h. o.), partiendo la comitiva desde la finca «La Gorvorana», al cementerio del Realejo-Alto, favor que agradecerán profundamente.

Los Realejos, 13 de Septiembre de 1929.

tensa impresión de la conferencia, recogiendo lo más destacado e interesante de ella, limitándonos hoy a reflejar la grata impresión que en el público produjo la palabra reposada y amena del orador, una de las figuras más eminentes y destacadas que han desfilado por la tribuna del Ateneo lagunero.

Al finalizar su disertación el señor Royo y Villanova, fué ovacionado por el público, tributándosele un verdadero homenaje de simpatía y admiración.

Información judicial

De un indulto

En el diario "Cartagena Nueva" y con referencia a una de las últimas sesiones celebradas por la Comisión Permanente de aquella ciudad, leemos lo siguiente:

"El señor alcalde expone a la Comisión la labor altruista que en el Penal de esta ciudad viene realizando don José Rivero Palenzuela, el que fué condenado por la Audiencia de Santa Cruz de Tenerife, el 10 de enero de 1928 por el delito de malversación de caudales públicos. Explica su intachable conducta de todos conocida, y el desinterés conque acude en socorro del menesteroso, prestando su ayuda con los conocimientos que le dá su título de practicante, todo lo que le ha hecho acreedor al agradecimiento, no únicamente de los reclusos, sino del mismo personal de Prisiones; y la Comisión Permanente teniendo en cuenta todo lo expuesto por el señor alcalde, y que también era conocido por la mayoría de los miembros de la misma, acuerda solicitar el indulto de dicho señor y que se oficie al Cabildo de Tenerife manifestándolo así, y solicitando del mismo instancia en igual sentido."

DE TEATRO

La compañía de la Zúffoli

He aquí la lista de la compañía de comedias de Eugenia Zúffoli, que el día 22 del actual iniciará su "tournée" por provincias:

Director, José Bódalo; primera actriz, Eugenia Zúffoli; actrices: Ana Leyva, Guadalupe Muñoz Sampedro, Pura Martínez, Matilde Rodríguez, Pilar García, Tina Jiménez, Adoralina García y Luisa Arregui; primer actor, Manuel Soto; otros actores: José Bódalo, Edmundo Barbero, Ricardo Marchante, Valentín Tornos, Alejandro Navarro, Antonio Vera, Alfredo Cabezas é Ignacio Caro.

Estrenos: "Pepa Doncel", "Vidas cruzadas", "La prisionera", "¡Te quiero, te adoro!", "El último lord", "La aventura de Irene" (estreno en España, adaptación de Cadenas y Gutiérrez Roig), "Una yanqui en Sevilla" (de Muñoz Seca y P. Fernández), "La cura", (de Muñoz Seca), "Maniquí" (comedia húngara, adaptación de Custodio y Javier de Burgos), una obra inédita de José L. Mayral, otra de Ardavín (escrita expresamente para Eugenia Zúffoli); otra de Contreras y Camargo y López de Sáa, música de Agustín Bodalo (escrita expresamente para Eugenia Zúffoli).

TRANSPORTES DE TENERIFE

El próximo día 14, festividad del Stmo. Cristo de La Laguna, partirán del Puerto de la Cruz, Orotava, Güímar y Arafo, a la terminación del servicio ordinario coches especiales, que regresarán de La Laguna después de las 12 de la noche.

Después de las nueve de la noche quedará prorrogado el servicio Santa Cruz-Laguna, llegando los coches en Santa Cruz hasta la plaza de Weyler y en La Laguna una parte de los coches llegará hasta la plaza de la Antigua y el resto dará la vuelta en la plaza de la Catedral.

Santa Cruz de Tenerife, 11 de septiembre de 1929.—LA GERENCIA.

Patronato de la Caridad de Amigos

LAGUNA Y SANTA CRUZ

Para conocimiento de los señores socios damos a conocer el servicio prestado por la Sociedad en el mes de agosto.

Consulta de Medicina general, 684.

Servicio prestado por los practicantes, 1.138.

Continúa rigiendo la cuota de cuatro pesetas por casa de familia.

EN INGLATERRA

La copa Schneider

El triunfo del aviador inglés, Waghorn, con una velocidad de 528 kilómetros 765 metros.

La prueba de la Copa Schneider, para hidroaviones, despertó este año excepcional entusiasmo en Inglaterra.

En Calshot se había preparado un garaje especial para mil automóviles, y en Gosprort se habían acondicionado garajes para 35.000 coches.

El príncipe de Gales presenció las pruebas a bordo de la canoa automóvil «Cloud», que era pilotada por el famoso corredor Segrave.

También presenció las pruebas el mariscal francés Franchet d'Espery.

El primer aviador que emprendió el vuelo fué el teniente inglés Waghorn, que despegó a las 14,02 y ha recorrido el circuito (350 kilómetros en total), en 89 minutos, 42 s. 4/5, lo que representa una velocidad horaria de 328,63 millas por hora (528 kilómetros, 765 metros).

Waghorn ha establecido, pues, una nueva marca mundial y ganado la copa Schneider para Inglaterra, vencedora también en 1914, 1922 y 1927.

En segundo lugar figura el teniente italiano Dal Molin, con una velocidad de 457 kilómetros 277 metros por hora.

En tercer término ha sido clasificado el teniente inglés Arcy Greeg, con una velocidad de 453 kilómetros.

El teniente inglés Atcheley, alcanzó la velocidad máxima de la prueba en la séptima vuelta, que efectuó a 531 kilómetros 200 metros por hora; pero fué descalificado por haber tomado mal un viraje.

Millón y medio de personas presenciaron la prueba

Puede calcularse que un millón y medio de personas han presenciado la prueba en los diferentes puntos del recorrido.

El público ovacionó muchísimo a los aviadores italianos, cuya pericia ha sido objeto de los más elogiosos comentarios. Dos de ellos, especialmente, se vieron obligados a realizar amarajes forzados cuando volaban a una velocidad extraordinaria, lo que realizaron con insuperable maestría en medio de las ensordecedoras ovaciones de la multitud.

El aviador italiano Cardinghen se vió obligado a aterrizar en la segunda vuelta por el mal funcionamiento del motor. El piloto resultó ileso.

Los resultados de los años anteriores

He aquí los resultados de las pruebas de la Copa Schneider efectuadas en años anteriores:

En 1913 ganó Francia con una velocidad de 72 kilómeetros por hora; en 1914, Inglaterra, con 139 kilómetros; en 1915, Italia, con 172; en 1921, Italia, con 189; en 1922, Inglaterra, con 235; en 1923, los Estados Unidos, con 285; en 1925, los Estados Unidos, con 374; en 1926, Italia, con 396; y en 1927, Inglaterra, con 453. En 1928 no se corrió la prueba.

Apostillas a la vida literaria

El mejor libro del mes

En Alemania, en Francia, en los Estados Unidos, funcionan desde hace algunos años, tribunales de expertos en literatura, encargados de establecer una especie de tipo de libro al que mensualmente se señala como digno de la atención de los lectores. Es una propaganda y una selección, al mismo tiempo. En Francia, por ejemplo, la Asociación de Reporteros Literarios recomienda cada mes la lectura de diez libros. En Alemania, la Asociación de Prensa Literaria, señala un libro destacado y recomienda, luego, otros varios, como dignos de atención por parte de los lectores.

En España funciona ya un organismo de esta clase. Tiene gran similitud el suyo, con el procedimiento alemán. Sólo que no se trata de ninguna Asociación periodística, sino de una especie de tribunal, integrado por prestigios de las letras nacionales que, mensualmente, señala el mejor libro de los publicados en España y hace la recomendación de lecturas sobre cuantos,a su juicio, merezcan el cuidado del lector.

Forman el tribunal «El mejor libro del mes», los señores don Rafael Altamira, don Ramón Menéndez Pidal, don Ramón Pérez de Ayala, don Eduardo Gómez de Baquero, don José Martínez Ruiz («Azorín»), don Pedro Sainz Rodríguez, don Enrique Díez-Canedo y don Ricardo Baeza.

Ha emitido el tribunal, hasta ahora, dos fallos. Su primera recomendación destacada fué para el libro de Federico García Sanchiz, «Viaje a España». La segunda para la edición española de «Sin novedad en el frente», la magnífica novela de Remarque.

Naturalmente, no le han salvado a este tribunal sus prestigios. Juzgar es ser blanco de la ambición y de la tontería ajenas. ¡Quedan por ahí tantos libros sin recomendar! Pero es un signo de que anda la pureza literaria por medio, cuando surgen tiros... de vaga y amena literatura.

Literatura y deportes

Cada día se percibe más claramente la invasión de los deportes en la literatura. Y no en función de literatura deportiva, sino de deportes literarios. La literatura deportiva se ha remansado en los reportajes periodísticos, con el suceso diario del deporte, feudo ya del lugar común y de la frase hecha.

No se trata de eso. Se trata de la modalidad deporte en la nobleza de las letras. Hay clásicos ya: un Montherlant, en Francia, con las «Olímpicas», un Otto Sorge, en Alemania, con sus «Corredores de Apolo».

La invasión es más reciente. La prensa literaria francesa señala esta circunstancia: en un mes, se han publicado en París, tres «libros deportivos» y los tres de la más pura valoración en la literatura de Francia. «El jugador de pelota», de Joseph Jolinón; «El correo del sur», de Antoine de Saint-Exupery y «Encantos de la carrera», nada menos que de Elie Richard, el novelista joven de más porvenir en las letras francesas.

¡Si se aprendiese algo de todo esto más acá de los Pirineos, donde la literatura de los deportes está anclada aún en la «crónica del partido de ayer»!

Bernard Shaw, orador socialista

Ya han referido detalladamente los periódicos que Bernard Shaw, fundador de la Sociedad Fabiana y afiliado al partido laborista inglés, ha tenido una participación muy activa en la última acción política de la Gran Bretaña.

Shaw, en efecto, ha pronunciado algunos discursos. Y ha levantado, naturalmente, algunas ronchas de picor desesperante. En un club de Londres dijo, durante una de sus peroraciones, que algunos de los ministros del nuevo Gobierno laborista no le parecían lo bastante inteligentes, para los puestos que iban a ocupar. La cosa produjo el natural regocijo en las filas conservadoras. Los periódicos de oposición comentaron jocosamente la frase y unos periodistas, conservadores también, fueron a visitar a Shaw, con este motivo, para que ampliase sus declaraciones.

A la primera pregunta que le hicieron, contestó el gran dramaturgo. «Sí, hay ministros poco inteligentes en el nuevo Gobierno (y los periodistas reían), pero estamos ante un verdadero gabinete de altura (asombro general); la inteligencia no se mide por sí misma, sino por comparaciones. Y, comparativamente, el Gobierno laborista es magnífico». Los periodistas se hacían cruces. Uno aventuró una nueva pregunta exploradora. Y replicó Shaw: «Claro, ¿no ve usted que acabamos de tener un Gobierno conservador formado en su totalidad por idiotas de nacimiento?»

Naturalmente, los periódicos conservadores no han sentido ahora el regocijo de las «cosas de Shaw».

BIBLIOFILO

Por los barrios

SAN ANDRES

Organizada por el señor cura párroco, y con la cooperación de una junta de señoras constituída para fines benéficos parroquiales, se prepara actualmente en este barrio una tómbola, cuyos productos se dedicarán a llevar a cabo importantes mejoras y obras de restauración de la Parroquia.

La colecta, añadiendo a ella el valor de los objetos donados al mismo benéfico fin, alcanza ya una cuantía aproximada de 800 pesetas, lo que permite asegurar que la iniciativa constituirá un triunfo completo para sus organizadores.

La tómbola tendrá lugar el día 30 del próximo mes de noviembre, con ocasión de celebrarse las fiestas del Santo Patrono del barrio.

Oportunamente daremos a conocer la lista de personas que han contribuído con sus donativos a la organización de esta tómbola en tan prácticos fines inspirada.

De Tacoronte

Los festejos del Cristo

Mañana comenzarán los festejos que se celebran anualmente en esta ciudad en honor del venerado Cristo de Los Dolores.

Por la noche habrá una verbena popular en los claustros del ex convento, amenizada por orquesta y pianola. El restaurant será servido por el industrial don Juan Díaz.

Igualmente tendrá lugar en esa misma noche la tradicional procesión de la imagen del Cristo, durante la cual se quemarán varios fuegos artificiales.

El domingo, al mediodía, función religiosa, seguida de procesión, y por la tarde, se celebrará en los claustros del ex convento una lucha en que tomarán parte famosos atletas insulares.

Terminarán los festejos del domingo con una verbena en los citados claustros, que como la del sábado será amenizada por orquesta y pianola.

LUZ Y GUIMERA

Materiales para empaque de frutos y construcción

Maderas sueca para huacales, cajas para tomates en madera sueca y portuguesa, cajas para patatas, huacalitos, clavos, alambre, huata, papel, turba, cantoneras, etc. etc.

Cemento belga e inglés en sacos y barriles, Cemento blanco, Cal hidráulica, Yesos, Azulejos belgas y españoles, Ladrillos huecos españoles y franceses, Losetas rojas de primera y segunda calidad, Teja francesa, Tubería de gres y accesorios, Tubería galvanizada y accesorios, Llaves de metal, Planchas de zinc, etc., etc.

Oficinas: Alfonso XIII, 16 — **Teléfono núm. 251**

Depósito: Plaza de la Paz — **Teléfono núm. 595**

Santa Cruz de Tenerife

ACADEMIA DE CORTE PARISIEN SISTEMA MARTI

GALCERAN=13

MODISTERIA=SASTRERIA=FLORES

SOMBREROS

Fábrica de Tabacos "LA BELLEZA"

Fumando NUEVOS ORIENTALES de LA BELLEZA por cada diez cajetillas que consumo usted tiene usted derecho a un bonito pañuelo de seda crespón de China y consumiendo cien, puede pedir un encendedor automático, una cartera de piel para señora u otros varios objetos y además reunir una colección compuesta de ochenta artistas célebres de cine.

Harina Lacteada "El Niño"

MARCA NACIONAL

(Alimento completo para los niños)

Elaborada con arreglo a una novísima fórmula que responde a los más modernos procedimientos científicos en materia de alimentación infantil.

En la composición de la HARINA LACTEADA «EL NIÑO» entra una sustancia vitamínica que evita el raquitismo, y cuando ya existe, lo cura.

Es auto-digestiva y de una asimilación perfecta. Es de agradable sabor como conviene al delicado paladar de los niños. Consolida sus huesos y tortifica sus músculos, asegurándoles un capital de salud para el porvenir.

En virtud del Concurso del Bote Misterioso, por medio del cual se distribuye premios de 500, 100 y 25 pesetas, entre los consumidores, y otros equivalentes a la cuarta parte de aquellos, destinados a los comerciantes expendores de botes con premios, las etiquetas de la Harina Lacteada no tienen ya valor.

Muestras y folletos gratis á quien lo solicite de la SOCIEDAD LECHERA MONTAÑESA, A. E., Plaza Cataluña, núm. 20. — BARCELONA

Representante en Santa Cruz de Tenerife: ANTONIO GALVAN: Emilio Calzadilla, 28.

TABLETAS DE CAFIASPIRINA

contra los dolores de cabeza, muelas y oído; neuralgias, jaquecas etc. Aumentan las fuerzas sin atacar el corazón ni los riñones.

L'ABEILLE

COMPAÑIAS FRANCESAS DE SEGUROS CONTRA INCENDIO, PEDRISCO VIDA, ROBO Y ACCIDENTES.

Una de las más antiguas e importantes de Europa, que en España figura a la cbeza de las que operan en accidentes, por las liberales condiciones de sus pólizas y por el ahorro que supone las primas que ofrece comparadas con las de otras Compañís competidoras.

El agente general para esta provincia, José G. de Ara, Méndez Núñez, 3, apartado de Correos, 175, tendrá mucho gusto en facilitar a usted toda clase de informes sobre ls operaciones que puedan interesarle.

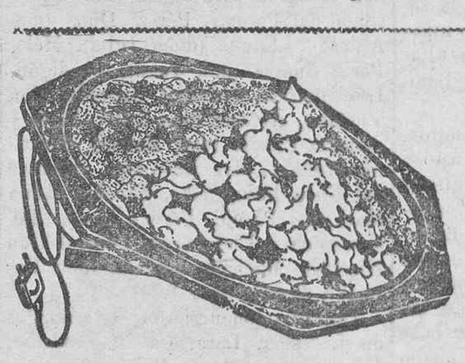

Altavoz Philips número 2.016. Gran sonoridad. PRECIO: 65 PESETAS.

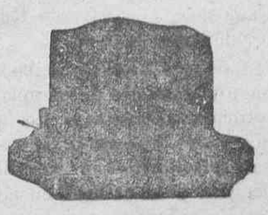

Transformador Philips de gran sensibilidad para todas las frecuencias vocales y musicales entre 50 y 10 mil períodos por segundo, tamaño reducidísimo.

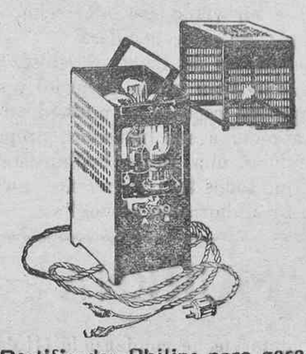

Rectificador Philips para garages Seguro — Práctico — Económico

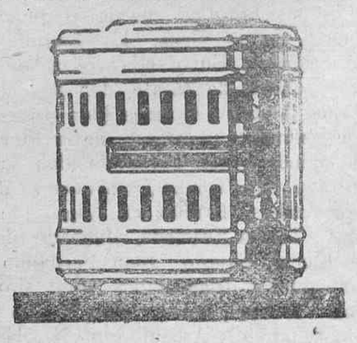

Rectificador para el radioescucha y auto.

VENTA EN LOS BUENOS ESTABLECIMIENTOS DE RADIO

Ministerio de Cultura 2010

EMPRESAS DE AGUAS

«LA CANDELARIA»

Comunidad para la investigación y canalización de aguas

De orden del presidente se cita a los señores partícipes a junta general extraordinaria para el día 16 del actual, a las 8 y media de la noche, en el local del Círculo Mercantil, sito en la calle del Doctor Comenge, con arreglo al siguiente

ORDEN DEL DIA

1.—Lectura y aprobación, si procede, del acta anterior.

2.—Dar cuenta por la directiva de los trabajos efectuados y de los que se están practicando.

3.—Presentar varios presupuestos de perforadoras para su estudio.

4.—Manifestaciones de los señores comuneros.

Santa Cruz de Tenerife, 7 de septiembre de 1929.—El secretario, **F. Martínez.**—Visto bueno, el presidente, **Miguel Mora.**

COMUNIDAD "EL DURAZNO"

Junta General Extraordinaria

Por la presente se convoca á los señores miembros de esta Comunidad á una reunión que se celebrará el día 15 de septiembre, á las 11 horas, en el local de costumbre, calle de San Pedro Arriba, al único objeto de deliberar sobre los particulares que trata el Orden del Día que se inserta al pie.

Villa de Güimar, 10 de septiembre de 1929.El Presidente,—**Antonio Avila.**

ORDEN DEL DIA

Primero: Dar cuenta del estado en que se encuentra la tubería "Paredeja-Canales Altas".

Segundo: Informar sobre la conducción de las aguas "Canales Altas-Llanos de San Juan" y "Canales Altas-Sabinita".

Tercero: Ofrecimientos hechos por don Juan Saavedra de sus acueductos, y resoluciones que se toman sobre este extremo.

Cuarto: Manifestaciones de los señores concurrentes.

COMUNIDAD «LA PORTELA»

Por la presente se convoca a todos los partícipes de esta Comunidad, a junta general extraordinaria, que tendrá lugar el domingo, 15 del corriente, y hora de las 2 de su tarde (h. o.), en el salón teatro de esta ciudad, con el fin de tratar la siguiente

ORDEN DEL DIA

1.—Manifestaciones de la presidencia.

2.—Elección de tesorero, por defunción del partícipe que desempeñaba dicho cargo.

3.—Dar cuenta de una carta presentada a nombre de don Juan Hernández García, reclamando dicho señor determinada cantidad, y acordar lo que proceda sobre el particular.

4.—Manifestaciones de los señores partícipes.

Se advierte que de acuerdo con lo que previene el artículo 23 del Reglamento por que se rije esta Comunidad, la junta se celebrará con el número de partícipes que concurra.

Ciudad de Icod, 6 de septiembre de 1929.—El secretario, **Ramón Borges.**—V. B. El presidente accidental, **Ricardo Gómez.**

COMUNIDAD «VALLE GUERRA»

Por acuerdo tomado por la Comisión nombrada para llevar a cabo la elevación de las aguas alumbradas y conforme a las facultades que la Junta general le confirió, se comunica a los señores partícipes que hasta el día 20 del mes actual, se les concede plazo para pagar un dividendo extraordinario de pesetas cincuenta por acción, para atender el primer plazo de la maquinaria que va a instalarse.

Santa Cruz de Tenerife 1 de septiembre de 1929.—El secretario, Miguel Rodriguez Cervantes.—Visto Bueno, el presidente, A. Toledo Ruiz.

COMUNIDAD DE AGUAS DE «CHESE» DE CANDELARIA

Por la presente se hace saber a todos los partícipes de esta Comunidad, que en reunión celebrada el día 8 del actual, se adoptaron los siguientes acuerdos:

1.—Declarar nulos y sin valor ni efecto, los títulos de pertenencia de la referida Comunidad, puestos en circulación hasta el día de la fecha, a cuyo efecto, serán canjeados por sus tenedores propietarios, por los nuevos emitidos a tal fin, que desde el día de la fecha se hallan en la Secretaría de la Comunidad, donde pueden ser recogidos y entregados los que posean en la actualidad, mediante el abono de su valor que no podrá exceder de una peseta por título.

2.—Declarar incursos en el artículo octavo del Reglamento, a los señores partícipes don Eustaquio Ramos Pérez, don Cirilo Rodríguez Román, doña Peregrina Cruz Rodríguez, don Eugenio Rodríguez Castro, don Trino Rodríguez Delgado, don Atanasio Torres Alberto, don Francisco Torres García, don Francisco Torres Alberto, don Jesús Castro González, don Asensio Torres Pérez, don Simón Higuera Mederos, don Juan Gil Marrero, don Wenceslao Chico Díaz, don José Cañestro Reyes, don José Rodríguez Díaz, don Román Díaz Chico, don Aquilino Díaz, don Pedro Díaz, don Cipriano Marrero Ramos y Compañía Comercial de Canarias.

Al efecto y como muchos de los señores relacionados en la anterior tienen sus domicilios respectivos fuera de esta localidad; y no han cumplido con la condición reglamentaria de designar persona en este pueblo para que les representen, se les advierte que el presente servirá de requerimiento en forma, y que transcurridos quince días de su publicación sin que efectúen el pago importe de sus adeudos, se procederá a la subasta de sus acciones, sin otro requerimiento.

3.—Admitir las proposiciones que se presenten, para contratar la perforación de trescientos metros de galería, que serán adjudicados a la persona que haga proposiciones más ventajosas para la Comunidad a juicio de la Junta de Gobierno, advirtiéndose que la cantidad de metros que se indican, habrán de perforarse en un plazo no mayor de un año, a partir del primero de enero de 1930 y sin ninguna interrupción.

Candelaria, 9 de septiembre de 1929.—P. A. de la J. G.—El secretario **José L. Domínguez Clavijo.**—Visto Bueno, el presidente, G. **Barroso.**

De Garachico

De música

Ha tomado posesión de su cargo el nuevo director de la banda municipal de esta Villa, don Santiago Alvarez Regalado.

* * *

Con esta fecha ha quedado abierta la matrícula en la Academia municipal de música y cuantos deseen inscribirse pueden solicitarlo.

El puerto

El próximo día 17 finaliza el plazo para la admisión de pliegos para optar á la subasta de las obras de ampliación de este puerto. Tenemos noticias que se presentarán varias casas licitadoras.

* * *

Durante el pasado agosto operaron en este puerto 19 vapores y 24 veleros, que hacen un total de 43 buques.

Hubo un movimiento de exportación de 31.619 bultos, y de importación 53.600 toneladas.

El alumbrado

Continúan con gran actividad las gestiones para dotar á esta población de un nuevo alumbrado eléctrico.

Por el Ayuntamiento ya se han adquirido los solares, donde han de edificarse las salas de máquinas.

Proximamente comenzará el tendido de las nuevas líneas, así como también la construcción del edificio central.

Según promesa de la casa Siemens, contratista de estas obras, el nuevo alumbrado se inaugurará á fines del próximo enero.

CORRESPONSAL

SOBRES COMERCIALES clase blanca, deseo comprar 50.000.—Dirigir oferta a José Gil Castellano, calle Canales, 45.

VIDA MUNICIPAL

Pavimentación de calles

En la oficina técnica del Ayuntamiento se viene trabajando en los proyectos para la pavimentación de las calles de los Campos, Numancia, Callao de Lima, Sabino Berthelot, Jesús Nazareno, San Clemente y San Lucas.

Subasta de solares

En el salón de actos del Ayuntamiento se verificó ayer tarde la subasta de los solares resultantes del derribo de las casas números 31 y 33 de la calle del Pilar, siendo adjudicada al único postor, don Manuel Espinosa, por la suma de 11.063'68 pesetas.

También tuvo lugar la subasta de la casa propiedad del Municipio, sita en la calle del Pilar, esquina a la del Adelantado, que fué adjudicada a don Francisco González Aguiar, que hizo una baja de 5.05 por ciento.

El señor González Aguiar se compromete a fabricar en el plazo de dos años, y el señor Espinosa lo hará seguidamente.

Reforma de una plaza

Han comenzado los trabajos para la reforma de la plaza del Pilar, frente a la iglesia del mismo nombre.

Reclamación

Don José García presenta reclamación por escrito sobre la clasificación de su cédula personal, correspondiente al año en curso.

La colonia escolar

El alcalde de Icod envió ayer un telegrama al de esta capital, dándole cuenta de haber salido la colonia escolar de niñas, que ha permanecido una temporada en la expresada localidad.

El señor García Sanabria ha contestado con otro telegrama, en el que expresa su agradecimiento al Municipio y ciudad de Icod, por las atenciones que tuvieron con los escolares santacruceros.

Cobradores municipales

Don Santiago del Pino, don Francisco Yuste Alonso y don Aristeo Limiñana Guerra y Díaz, han presentado instancia solicitando tomar parte en el concurso anunciado por este Ayuntamiento,para la provisión de tres plazas de cobradores de arbitrios municipales.

Devolución de planos

El Inspector municipal de Sanidad devuelve debidamente informados los planos sobre construcciones que en las calles de República y Puerta Canseco, proyectan hacer los vecinos don José Díaz y Díaz y don Agustín Morales Santiago, respectivamente.

Permiso de construcción

A don Eudaldo Portell se le ha comunicado acuerdo de la Permanente concediéndole permiso para construir una casa en la calle de Lucas Fernández.

Permisos de acoples

Se han concedido los siguientes permisos de acoples a la tubería del agua a presión:

A don Arturo Pérez Zamora, para la casa número 4 de la calle de San Telmo.

A doña Candelaria Delgado, para la casa número 5 de la Calzada de la Noria.

A don Manuel Abreu Sansón, para la casa número 5 de la plaza de San Telmo.

DE SOCIEDAD

Viajeros

Ayer llegaron de Las Palmas don José Bosch, don José García, don José Rodríguez, don Andrés Sánchez, don Ignacio Cabrera, don Francisco León, don José Díaz, Mr. Leacock, don Eusebio Borges, don Domingo Guerra, don Adolfo Martínez, don Pedro González, don Jorge Quineyd, don Juan J. Navarro, don Marcial Avero, don Claudio Expósito, don Antonio Armas, don Manuel Marrero, don Santiago Oliveros y don Cecilio Samper.

—Han marchado para Santa Cruz de la Palma, don Tomás Barrios, don Manuel Leal y señora e hijo, don Antonio Percira, don Pedro Cabrera y don Ciro Martín, para la Gomera, don Alberto Darias, y para Valverde, don José Rodríguez, doña Petronila García y don Julio Ayala.

—Para Las Palmas han hecho viaje don Francisco Leal de Paria, don Luis Ascanio, don Herminio Tuñón, don Félix Gros, don Juan José Luque y don Leopoldo Vicente.

—Hoy harán viaje á la Península, don Esteban Roche, don Miguel Bello, don José M. S. de Faria, don Antonio Naranjo y don Antonio María Casañas.

—En unión de sus hijos harán hoy viaje á Inglaterra el concejal de este Ayuntamiento, don Bernardo de la Rosa.

—El domingo se embarcarán para la Península, don Federico Fajardo, doña Concepción Oráa, don Tomás Sánchez y señora, don Federico Rivera y don Antonio Quesada.

—Hoy embarcará para Inglaterra, en unión de su señora esposa, don José Amaral Expósito.

—En unión de su esposo hará hoy viaje a Barcelona, la señora doña Pura Martín de Rodríguez Ortiz.

Bodas

En el presente mes contraerá matrimonio en la Villa de Arico, con la señorita María Tejera Martín, el apreciable joven don Domingo Morales.

—El alférez de navío, don Fernando Meléndez Bojart, contraerá en breve matrimonio en Las Palmas con la señorita Phydlis Blandy, hija de los señores de Blandy.

Enfermos

En París ha sufrido una intervención quirúrgica, el comerciante de esta plaza, don Francisco García Morales, siendo su estado satisfactorio.

—Después de haber sido sometida a tratamiento de Radioterapia en un Sanatorio de esta capital, ha regresado a la isla de La Palma, la señora doña María Izquierdo.

Necrología

Ayer tarde dejó de existir en el Realejo Alto, a consecuencia de las graves heridas que sufrió en un accidente automovilista, el presidente del Sindicato de Exportadores de Tenerife, don Manuel Quintero Delgado.

El fatal desenlace ha causado dolorosa impresión entre las numerosas amistades del señor Quintero, persona que por sus dotes de laboriosidad y prendas de carácter, disfrutaba en toda la isla de general estimación.

El sepelio del finado se verificará esta tarde, a las seis, partiendo la comitiva desde «La Gorvorana» al cementerio del Realejo Alto.

Al lamentar tan sensible desgracia, hacemos presente a la señora viuda e hijos del finado, la expresión de nuestra condolencia.

DE LOS PUEBLOS

Realejo-bajo

Los vecinos de los barrios de "Tigaiga" y San Vicente están de enhorabuena por la creación de sus Escuelas mixtas regentadas por maestras. Esta necesidad hacía tiempo se dejaba sentir entre sus habitantes, por la cual han sido acogidas con muestras de mucho regocijo por parte de todos.

Al dar la enhorabuena á la juventud de estos barrios por contar ya con un centro de enseñanza, se la damos también y muy merecida al señor alcalde, que tanto viene trabajando en pro de la enseñanza, y demás asuntos locales que á su cargo tiene encomendados.

* * *

Van ya muy adelantados los trabajos de la plaza de la Iglesia, que bajo la dirección del arquitecto don Pelayo López se están llevando á cabo. Su pavimentación y escalinata, que son de granito, vendrán á hermosear aquel sitio céntrico, que será uno de los lugares más bellos de esta región.

CORRESPONSAL

Noticias deportivas

El partido de mañana

Según ya hemos anunciado, mañana se celebrará en La Laguna un encuentro entre los primeros equipos "Real Hespérides" y "Tenerife".

El partido comenzará á las tres menos cuarto, pues luego ha de celebrarse un encuentro de luchas canarias.

El "Tenerife" alineará el siguiente equipo:

Cayol; Castilla, García I; Basilio, Esquivel, García II; Cayol, Torres, Morales, Semán y Luque.

El "Hespérides" se presentará reforzado con Expósito y Chicote, del "Iberia".

SUCESOS

Los «castigadores»

En el Dispensario de la Cruz Roja de Las Palmas fué asistida, días pasados, de varias contusiones con extensas equimosis en toda la región dorsal, ambas glúteas, parte superior y posterior del muslo izquierdo, región coxafemoral y tercio superior y anterior del muslo derecho, mano derecha y antebrazos, Rosa Morales Sánchez, de 29 años, domiciliada en la calle G. H. número 4 del barrio de San Lázaro, las que le produjo la noche del día 7 del corriente en Teror, Angel Darias Castillo, de 30 años, vecino de Mata (Barranquillo).

No es la primera vez que este individuo maltrata a la lesionada, habiendo manifestado ésta en sus declaraciones que tal proceder se debe a negarse ella a hacer vida marital con el Angel Darias, que la persigue y acosa constantemente.

Heridos

En la Casa de Socorro han sido asistidos los siguientes heridos:

Matías Alfonso Díaz, de 4 años, domiciliado en Buenavista, de herida contusa en el dedo meñique de la mano derecha, con pérdida de la uña.

Heredio Hernández y Hernández, de 17 años, domiciliado en Gomera, 4, de herida contusa en la región occipital.

Rosario García, de 6 años, domiciliada en Miraflores, 16, de herida contusa en el dorso del pié derecho.

Manuel Prieto, de 19 años, domiciliado en San Sebastián, de herida incisa en el dedo anular de la mano derecha.

Nicolás Vera Martín, de 76 años, domiciliado en Igueste de San Andrés, de herida incisa en el cuarto espacio interdijital de la mano derecha.

ESPECTACULOS

Parque Recreativo

A las ocho y media se anuncia la película de ambiente frívolo en siete partes, «El miedo de amar».

A las diez y cuarto, estreno de la super-producción del conocido programa Verdaguer, en seis partes, titulada «El rey de los camareros».

Cinema Victoria

Anuncia para esta noche dos notables programas:

A las ocho y cuarto, las seis últimas partes de la celebrada película «El precio de la gloria», producción «Titán» Fox, con Dolores del Río como figura principal.

A las diez, diez y cuarto el estreno de la producción «Non-Plus-Ultra» marca Metro, de la actual temporada, en ocho partes, «Ana Karenine» adaptación de la popular novela de Tolstoi, a la que Greta Garbo, protagonista, ha dado una insuperable interpretación.

Centro de Dependientes

Clases de dibujo

Continúa la Junta directiva de este Centro desarrollando el programa que se tiene trazado.

Organizadas ya y en normal funcionamiento las clases de francés y de inglés, se vienen haciendo activas gestiones para dejar establecida desde el día primero del próximo octubre, unas clases de dibujo á cargo del notable artista don Luis Fernández Casaseca, procedente de la Real Academia de San Fernando de Madrid y ex-auxiliar de la Escuela de Artes y Oficios.

Estas clases serán, como todas, exclusivamente para los señores Asociados, en condiciones ventajosísimas.

Cuantos deseen inscribirse pueden hacerlo desde luego en la Secretaría del Centro.

COLEGIO NACIONAL DE ARBITROS

Región canaria

Delegación de Tenerife

De orden del señor Presidente, se convoca a Asamblea ordinaria que tendrá lugar el día 15 del actual y hora de las 15, en el edificio del Círculo de Amistad XII de enero, sito en esta capital, calle de Ruiz de Padrón, con sujeción a la orden del día que se expresa en la convocatoria; en la inteligencia que transcurrida media hora de la señalada sin que tenga efecto la Asamblea, esta se reunirá de segunda convocatoria, con cualquier número de concurrentes.

Santa Cruz de Tenerife, 10 de septiembre de 1929.—El secretario, Gaspar Núñez.—Visto Bueno, el presidente, Imeldo Barbuzano.

Del Consulado argentino

Permisos de desembarco

Por el Ministerio de Relaciones Exteriores de la República Argentina se ha concedido al Consulado de dicha nación en esta capital, la autorización solicitada para expedir en todos los casos que se presenten de pasajeros sexagenarios, con capacidad financiera, que se dirijan a aquel país, permisos especiales de libre desembarco, lo mismo que a los que posean su documentación completa, siempre que su identidad y buenas costumbres consten al funcionario consular.

AVISO

Una vez más cumplimos con avisar a los poseedores de cocinillas a presión que no empleen gasolina como combustible, puesto que esto representa un serio peligro.Por desoir nuestros consejos ya han ocurrido varias desgracias. Solamente se debe emplear en dichos aparatos

PETROLEO SUNFLOWER

de la Vacuum Oil Company of Canary Islands, SAE.

¡¡PRONTO!!

Acuda usted a separar sus favoritos, entre los nuevos discos eléctricos ODEON que se han recibido.

«Los Claveles», por Matilde Martín y Emilio Vendrell; «She-She», «Los Guayabitos», «Oiga, oiga», «El ceñidor de Diana», etc.—«La revoltosa», por la Banda Municipal de Madrid y la canción madrileña «Madrid» por esta y la Masa coral.—Cantos vascos por el Orfeón Donostiarra y otros.—Nuevos tangos de Celia Gámez, Gardel y orquestas típicas.—Canto flamenco. Recitados cómicos.—Murga «Los Medinas sevillanos».

Seguimos vendiendo a los precios especiales para Canarias. Asimismo seguimos regalando un disco de 25 centímetros por cada seis juntos o uno de treinta centímetros por cada diez.

Bazar Lafayette.—Valentin Sanz, 13.—Teléfono interurbano.

EVIAN
ES RECETADO POR MILLARES DE MEDICOS

Para sus males del riñon
EVIAN

LA MEJOR AGUA MINERAL
EVIAN

CONTRA LAS ENFERMEDADES DEL RIÑON AGUA
EVIAN

Ad No. 2

Ministerio de Cultura 2010

Desde Tegueste

Con inusitada brillantez se han celebrado los dos primeros días de los festejos de esta localidad, cumpliéndose con exactitud los números anunciados en el programa.

El atrayente programa atrajo a la plaza de San Marcos un inmenso gentío de todos los pueblos comarcanos, ávido de presenciar lo mucho y bueno que se anunciaba, invadiendo por completo la extensa plaza desde las primeras horas de la noche.

Los bailes organizados por la Sociedad "Unión y Progreso", resultaron en extremo animados, constituyendo dos grandes éxitos para este centro. El celebrado el día 8 batió el "record" de duración entre cuantos ha dado esta Sociedad, principiando el citado día a las doce de la mañana y terminando á las 4 del día siguiente, sin que en este lapso de tiempo decayera la animación entre la juventud.

La luchada en la plaza pública constituyó una verdadera diversión, en la que los muchachos mostraron la gallardía y espíritu de la raza, siendo la nota más destacada la presencia en el corro del bello sexo, que arengaba a los jóvenes luchadores con entusiastas vivas y prolongados aplausos a obtener la victoria.

El cronista tuvo ocasión de ver a una señorita de la capital que presenciaba la lucha desde su automóvil, más vehemente apasionada que cualquier furibundo partidista, abrir su bolso y tirar dinero al "terrero", cada vez que un "chicharrero" hacía una buena faena.

Antes de cerrar esta concisa reseña cúmpleme felicitar a la Comisión de festejos por el éxito alcanzado en la organización de los números que se han celebrado.

Para el próximo domingo, último día de los festejos, además de los números que se hallan anunciados, se está organizando otra luchada en la plaza pública, en la que es muy probable se enfrente la gente joven del partido de La Laguna, con la de esta localidad.

El de los Caideros.

Del vecindario

Esos postes...

Hemos visto que en la explanada de la Avenida se han colocado postes de Teléfonos, algunos de ellos casi al centro mismo de la futura plaza.

¿Qué objeto tienen esos viejos postes de madera en un lugar que va a ser urbanizado inmediatamente?

¿Quién los ha autorizado y con que objeto?

Ese tinglado...

Continúa inconmovible, mostrando su horrible aspecto de fealdad y pobreza, el viejo tinglado del Tranvía. ¡... luego hablamos de urbanización y fiebre reformadora! ¡Y para demoler una simple barraca hay que poner en juego todos los resortes oficiales y periodísticos!

¿Hasta cuándo, señores del Cabildo?

Quejas de unos vecinos

Desde que se principió a trabajar en el adoquinado de la calle de Galcerán todo el tránsito de aquella vía se hace por la calle de Iriarte, aumentado por los camiones que con materiales se dirigen a dicha obra.

A causa de esto se levantan inmensas nubes de polvo, que invaden las casas. El carro del agua que acostumbraba hacer el regado, aunque de tarde en tarde, desde que comenzó dicha obra no ha vuelto a aparecer por la calle de Iriarte ni por la de Porlier, que hace muchísimos días que tampoco goza de dicho beneficio.

Varios vecinos

Interesa mucho a toda industria en donde funcione maquinaria

La Compañía «Plus Ultra» cubre los desperfectos de toda clase de maquinaria debidos a defectos de fundición, de material y de construcción, a descuidos, torpeza o malicia de los empleados, por fenómenos naturales, como un huracán, o una lluvia torrencial, etc.

La importancia y ventajas del seguro contra la rotura de maquinarias son grandísimas. Hasta en los establecimientos donde reina el orden más escrupuloso y una vigilancia continua, un accidente insignificante puede ocasionar un daño, y hasta la destrucción de la mejor máquina.

Pídanse, sin compromiso alguno, condiciones para nuestro seguro de maquinaria.

Dirección Regional para Canarias: ALFONSO XIII, 15.—Teléfono número 1109.

En Tacoronte

El próximo domingo, con motivo de celebrarse la fiesta del Cristo de Tacoronte, se efectuará en los claustros del antiguo convento de dicho pueblo, un sensacional encuentro de Luchas Canarias, entre dos partidos formados con destacados elementos de esta capital uno, y el otro con los mejores luchadores de los de La Laguna y Tegueste.

Entre otros figurarán el famoso «Pollo de las Canteras», Suárez «el de los Campitos» y «El Airón».

INFORMACIONES DEL DIA

El porvenir del tráfico aéreo

Un artículo del doctor Eckener, comandante del "Conde de Zeppelín"

Cuando ya se disponía á emprender su viaje alrededor del mundo, mandando el dirigible "Conde de Zeppelín", escribió el doctor Eckener el siguiente artículo que resume su pensamiento de triunfador del aire y encierra su magnífica visión del porvenir del tráfico aéreo, destacada con este ruidoso éxito del periplo que ha conmovido al mundo. Dice así:

El tráfico aéreo por medio de aeronaves de toda naturaleza, continúa

siendo un problema. En todo caso, será un problema mientras sea absolutamente incierto sober cómo podrá realizarse de manera económica y accesible á todos. Es evidente que, á la larga, el tráfico aéreo no podrá vivir de subvenciones y que llegará el día en que tendrá que bastarse á sí mismo. Por otra parte, es casi seguro que el interés por las comunicaciones aéreas subsistirá aunque las tarifas sean elevadas. He aquí la cuestión esencial: ¿hasta que límite podrán bajarse las tarifas para desarrollar lo más ampliamente posible el transporte rápido por los aires?

En lo que se refiere al dirigible se ve aún con escepticismo la posibilidad de su utilización como medio de transporte. Las dimensiones forzosamente gigantescas de estas aeronaves, los hangares enormes con todos sus accesorios y, sobre todo, los numerosos efectivos, indispensables para las maniobras en tierra, dan lugar, á menudo, á creer que no será nunca posible realizar un tráfico aéreo económico, por medio de dirigibles.

Esta oponión no resiste á una crítica seria, sobre todo en lo relativo á la comparación de los dirigibles con los aviones. Es cierto que los dirigibles deben ser grandes, sobre todo cuando van destinados al tráfico de ultramar, que, por el momento, parece no poder ser servido por aviones; pero al criticar la dimensión de los dirigibles, se olvida fácilmente que el aire es un medio muy ligero, que impone sus leyes á todos los tipos de aeronaves.

Ventajas del dirigible

El dirigible debe ser muy grande para poder elevar una gran carga y se olvida tener en cuenta que el dirigible, una vez hinchado, puede transportar esta gran carga durante más de cien viajes, sin tener necesidad de ser hinchado de nuevo, debiendo sólo ser repuesta la pequeña cantidad de gas perdido. El dirigible, por otra parte, no requiere ninguna fuerza motriz para elevar su carga y únicamente exige una fuerza proporcionalmente pequeña para su desplazamiento.

El avión, al contrario, debe utilizar en cada vuelo la mayor parte de su fuerza motriz para elevar la carga y sólo puede poner en acción una pequeña parte de esta fuerza para el transporte. Ello entraña la consecuencia, bien conocida de que, para los vuelos á larga distancia, el avión resulta "un depósito volante de esencia" no pudiendo transportar prácticamente carga útil.

La dimensión de los dirigibles es, desde luego, un defecto de estética. Pero es, precisamente, este defecto de estética lo que permite la solución del problema técnico de los viajes de gran extensión con carga útil suficiente. Por lo demás, las complicaciones y los grandes gastos del tráfico por medio de dirigibles, resultante de la gran dimensión de estas aeronaves, no hacen imposible del todo la utilización del dirigible como medio de transporte regular.

Cálculo de rendimiento

Las cifras que siguen son interesantes: Sobre la base de experiencias hechas en el curso de largos años, la "Sociedad Anónima para la construcción de Aeronaves Zeppelines", ha establecido un cálculo de rendimiento, para un servicio de ultramar y así ha podido comprobar que, para un tráfico regular, el 85 por ciento de los gastos de explotación deben ser atribuídos á amortización, seguro, carburantes y lubrificantes y á los gastos de personal de los propios dirigibles, mientras que sólo un 15 por ciento debe ser atribuído á los gastos de la organización en tierra, esto es, á los aeropuertos.

Este cálculo está obtenido teniendo en cuenta la suposición, muy ámplia, de que en la salida y en el aterrizaje del dirigible, sea preciso disponer de equipos de 300 hombres para la entrada y la salida del hangar. Resulta, en comparación con otros gastos de explotación, que el coste de estos equipos, para la administración y para los aeropuertos, es relativamente mínimo. De todo modos, será preciso estudiar el modo de rebajarlo más aún, teniendo en cuenta consideraciones meteorológicas á fin de que el servicio pueda ser simplificado lo posible.

Esta condición preliminar cumplida, podrá obtenerse un buen rendimiento, si se ponen en servicio dirigibles de una potencia suficiente para los viajes de ultramar y sólo son utilizados para estos viajes. Las ventajas importantes que presentan los viajes por dirigible, en lo que se refiere al ruido, vibraciones, estabilidad y confort de toda clase, permite esperar su utilización no sólo para la correspondencia y los transportes costosos, sino también para los viajeros.

Como medio de transporte

Falta saber si el dirigible puede ser considerado como un medio de transporte lo suficientemente seguro, para pensar seriamente en su empleo como elemento regular. No quiero responder á esta pregunta con otra pregunta, ó sea, si el avión, que es considerado como medio de transporte corriente, ofrece ya todas las garantías para serlo.

Lo que falta realizar á este respecto, será realizado, tanto para los aviones como para los dirigibles, hallándose estos en su primera fase de desarrollo, descuidado tantos años.

Quiero sólo hacer constar que, ante las críticas frecuentes sobre la seguridad del dirigible, ante el lugar común de que el dirigible es una aeronave "de buen tiempo", no es suficiente afirmar lo contrario y hacer valer consideraciones teóricas. El único remedio está en la acción.

Yo he emprendido la tarea de probar, por la práctica, la utilización del dirigible. Esta prueba solo puede hacerse verificando regularmente, en fechas determinadas, viajes de gran envergadura, sin esperar durante días y semanas condiciones favorables para llevar á cabo, felizmente, una "performance" que tiene sólo una débil fuerza probatoria. Es así como hemos procedido hasta ahora, en ocasión de los viajes á América, en 1924 y 1928, viajes que me permito creer que han sido coronados por el éxito.

Excelente acogida

El penúltimo viaje con destino á América, interrumpido en mayo último, en el curso del cual el "Graf Zeppelín" halló en Francia una excelente acogida, permitiendo al propio tiempo á la población conocer de "visu" la aeronave, fracasó por una causa que no puede atribuirse al dirigible en sí, sino á los motores. Después que los obstáculos que los motores presentaban, ó, mejor dicho, el sistema de árboles de transmisión de las máquinas propulsoras, fueron suprimidas, el dirigible quedó en condiciones para emprender un nuevo viaje á América y, á continuación, el viaje alrededor del mundo.

Espero que estos viajes constituirán un nuevo paso importante en la senda del progreso. El crucero alrededor del mundo ha sido proyectado para que el dirigible pueda ser expuesto á todas las condiciones posibles en los dominios de la meteoro- atraviese por todas las condiciones climatológicas que puedan representarse en la superficie de la tierra. Este viaje ha de ser considerado como un ensayo general, no solamente por el gran público, sino por nosotros mismos. Es un viaje de estudio del más alto interés, una prueba que he querido realizar antes de que me decida á asumir, ante el mundo, la organización de un tráfico aéreo de gran alcance. Es este el punto de vista que hay que apreciar en mis viajes. Tengo la convicción absoluta de que el dirigible llenará este cometido.

COMUNICADO

Señor Director de LA PRENSA.

Muy señor mío: Por creerme obligado a ello voy a molestar su atención rogándole dé cabida en las columnas del diario de su digna dirección a las siguientes líneas:

Mi difunto esposo don Sebastián Ojeda Arbelo (q. e. p. d.) tenía contratada con la Compañía general de Seguros HISPANIA un seguro individual contra toda clase de accidentes. Este hecho era completamente ignorado por mí y lo hubiese seguido siendo si no es debido a la atención que tuvo la citada Compañía de comunicármelo, tan pronto tuvo conocimiento del accidente, que me arrebató a dos de mis seres más queridos, por noticia telegráfica que le dió su agente en esta provincia.

Sin producirme molestias de ninguna clase y encargándose el Agente de la expresada Compañía en esta plaza de obtener la documentación necesaria para percibir la indemnización que me correspondía, puedo decir para conocimiento del público en general que la he percibido íntegramente con anterioridad a la fecha del presente escrito.

Tiene, pues, como único fin la presente el hacer público mi reconocimiento, tanto a la citada Compañía de Seguros HISPANIA como a su agente en esta provincia, don Juan P. Schwartz y Hernández por las atenciones y facilidades que he recibido de los mismos para el cobro de la indemnización de referencia.

Le reitero, señor Director, el testimonio del reconocimiento más sincero y quedo suya afma. s. s.

Carmen Pagés

Movimiento de buques

Entradas de ayer

VAPORES.—"Arucas", alemán, de Bremen y Las Palmas, con carga general y 48 pasajeros en tránsito. Consignado á Manuel Cruz.

"Olimpyer", belga, de Buenos Aires y Montevideo, con carga general y 56 pasajeros en tránsito. Consignado á Elder.

"Apapa", inglés, de Lagos y Sierra Leona, con 2 pasajeros de término y 107 en tránsito. Consignado á Elder.

"Badagry", inglés, de Londres, con carga general. Consignado á Elder.

"Isla de Gran Canaria", español, de Barcelona y escalas. Consignado á M. Cruz.

"Sancho II", español, de Garachico y escalas. Consignado á Rodríguez López.

"Lanzarote", español, de Las Palmas, con carga general y 22 pasajeros de término.

"Consuelo de Huidobro", español, de Garachico. Consignado á J. Peña.

VELEROS.— "Herbania", de La Guirra, con cal.

Salidas

VAPORES.—"Consuelo de Huidobro", para Garachico; "Fuerteventura", para Arrecife y escalas; "Lanzarote", para Las Palmas; "Olimpyer", para Amberes; "Apapa", para Liverpool; "Sancho II", para Las Palmas; "Gadir", para Puerto de la Cruz; "Badagry", para Duala, vía Las Palmas.

LA EQUITATIVA

FUNDACION ROSILLO

SEGUROS SOBRE LA VIDA
SEGUROS CONTRA INCENDIOS

1917 | PRINCIPALES CIFRAS DE LA MEMORIA DE 1927: | **1927**

CIFRAS DEL ULTIMO BALANCE

	Pesetas
Activo	72.774.510
Excedente del año	1.935.042
Reservas Técnicas	47.943.253
Fondos de beneficio a los Asegurados	5.721.564
Primas del ejercicio	11.637.113

DISTRIBUCION DEL BENEFICIO

	Pesetas
Para los Asegurados	1.720.008
Para los Accionistas	178.125
Para los Consejeros	9.375
Pasado a Cuenta Nueva	27.534

El 89 por ciento de los beneficios han sido para los Asegurados.

SEGUROS DE VIDA EN VIGOR: 241.364.474 PESETAS.
TOTAL DE SEGUROS EMITIDOS DESDE SU FUNDACION: 451.731.427 PESETAS

Inspección Regional para Canarias
Agencia Gral. para Ramo Incendios
Bethencourt Alfonso, número 15
SANTA CRUZ DE TENERIFE

¡¡Liquidación!!

La Casa Pratap ha comenzado en esta semana una liquidación general de todos sus artículos, en gran cantidad y variedad.

La liquidación, que se realiza a precios inconcebibles, abarca a los de Manila, juegos de te, artículos de Sartzuma, perfumería de las mejores marcas extranjeras y nacionales, sedería, bisutería, etc.

La liquidación será sólo por 15 días.

La Casa Pratap lo pone en conocimiento de su distinguida y numerosa clientela y del público en general, para que aprovechen esta ocasión de adquirir inmejorables artículos por mucha menos cantidad de su valor, como lo podrá atestiguar visitando su establecimiento.

PLAZA DE LA CONSTITUCION BAJOS DEL HOTEL VICTORIA

Vittel

GRANDE SOURCE
PARA ARTRITICOS—GOUTTEUX

SOURCE HEPAR
PARA HEPATICOS

De venta en todas las droguerías, farmacias y ultramarinos bien surtidos

Depositario: MANUEL F. FERIA

Taxis de gran lujo

Tarifa: Pesetas 0'80 kilómetro

PARA 6 PASAJEROS.—MODELOS: SEDAN (COCHES CERRADOS)—TURISMO (COCHES CUBIERTOS)

PEDIRLOS AL TELEFONO NUMERO 12

DOMINGO F. CARRILLO.—PLAZA CONSTITUCION

PIDA SIEMPRE

Perborato de sosa LACEDA

Crema dentífrica LACEDA

Es lo mejor para limpiar los dientes

Hotel Tacoronte

TACORONTE.—TENERIFE

Tiene el gusto de informar a su distinguida clientela que ya se halla abierto dicho hotel, teniendo montado un restaunte bajo la dirección de un afamado «chef» de cocina. — Precios económicos para hospedaje.

Todos los domingos, a las 5 de la tarde, GRAN THE DANZANT, amenizado por un jazz-band, de la renombrada agrupación «Botón de Rosa».

Para pedidos, a la Gerencia.—Teléfono interurbano.

Aunque el Jabón Sunlight le costaría el doble, tendría Vd. un beneficio al emplearlo

El costo de la ropa es de mucho más importancia que el costo del jabón. De consiguiente las amas de casa compran el Jabón Sunlight porque están seguras que su pureza conservará las prendas delicadas. Tambien con el Jabón Sunlight se economiza el trabajo—evitando toda la estregadura ruinosa, pues con el uso de este buen jabón se quita la suciedad con un frotamiento ligero. Cada barra del Jabón Sunlight lleva una garantía de pureza del importe de £1000 est.

Jabón SUNLIGHT

M-S 41-19 LEVER BROTHERS LIMITED, PORT SUNLIGHT, INGLATERRA.

Ministerio de Cultura 2010

Automovilistas!

Las cintas para freno ENDURANCE son las únicas que no contienen algodón. Fabricadas exclusivamente con amianto impregnado de grafito puro, aseguran una duración superior a la de cualquier otra marca.

Las cintas ENDURANCE jamás estropean los tambores.

Las cintas ENDURANCE jamás producen molestos chirridos.

Las cintas ENDURANCE frenan siempre tan enérgica como suavemente.

Las cintas ENDURANCE son, por todos conceptos, las más económicas.

Las cintas ENDURANCE las usan, con el más satisfactorio resultado, casi todos los automóviles y camiones que en Tenerife circulan.

Las cintas ENDURANCE se venden en

ACCESORIOS PARA AUTOMOVILES
PLAZA DE WEYLER

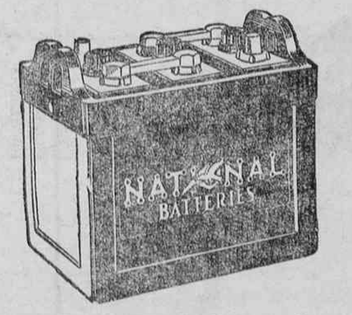

La práctica viene demostrando que las

NATIONAL BATTERIES

son las más potentes, las más duraderas y las más económicas.

La excepcional capacidad de sus vasos, el gran espesor de sus placas y todos los detalles de su correcta fabricación, garantizan un resultado, una intensidad luminosa y una potencia para el arranque suficientes a justificar el primer puesto que hoy ocupan en el mercado automovilista mundial.

Las baterías NATIONAL son las que más se venden porque son las mejores.

Las baterías NATIONAL duran más que cualquier otra. Centenares de clientes nuestros así lo proclaman.

Las baterías NATIONAL son mucho más económicas que sus similares.

Las baterías NATIONAL, de seis y de doce voltios, se venden en

ACCESORIOS PARA AUTOMOVILES
PLAZA DE WEYLER

NUEVOS DISCOS ELECTRICOS ODEON

Banda Odeón; dirección J. Martín Domingo, a seis pesetas.—Zaragüeta, foxtrot, Peñalver, pasodoble asturiano, Cañero, pasodoble cañí.—Always, Sevilla Yes, fox-pasodoble.—Marcha Real Española, Brisas porteñas.—El Fallero, pasodoble del maestro Serrano.—Miss España, pasodoble.—Intermedio de «la Meiga», por la orquesta del Gran Teatro del Liceo, Barcelona

A 7'50.—Scherzo-gavota de Tárrega y Bourré de Bach, solo de guitarra por Sainz de la Maza.

A 9'50.—Chiquita y Amapola, por Emilio Vendrell.—Ramona y Mabel, por Marcos Redondo, La Perfecta casada y La Gracia de Dios por la Banda municipal de Madrid.

A 13'50.—El Puñao de Rosas, por la Banda Municipal de Madrid, coro de Bohemios, por Marcos Redondo y gran coro, coro de Gigantes y Cabezudos, por Rogelio Baldrich, y gran coro.—La Reina mora por Fidela Campiña y Marcos Redondo.

A 5'00.—Recitados de Lepe, etc.

Bazar Lafayette.—Valentín Sanz, 13.—Teléfono interurbano.

BUJIAS AC.-TITAN

LA NORMA DEL MUNDO

Automóviles — Camiones — Motocicletas — Aviación — Motores industriales.

Depositario para Canarias: Américo L. Méndez. Agencia «Ford». Santa Cruz de Tenerife. Alfonso XIII, 49.

Carbón de brezo

El almacén de calzado «La Bandera Blanca», antes «Mi bodega», participa a su numerosa clientela y al público en general, que desde hoy vende sus acreditados carbones de brezo al precio de 12 pesetas saco puesto a domicilio, (habiendo precios especiales para partidas de 100 sacos en adelante) pues con este precio tenemos que este car- Alfonso XIII número 81, frente al Hotel Olsen, teléfono número 369.
bón es el combustible más económico y seguro que puede tenerse en una casa de familia.

También repartimos el carbón cok de esta fábrica de gas al precio de 5'50 al contado.

Para los pedidos, dirigirse al almacén de calzado «La Bandera Blanca»,

"La Funeraria"

EN LA OROTAVA

Tomás Pérez, número 10.—Teléfono núm. 22
SERVICIO PERMANENTE

Esta casa pone en conocimiento del público que tiene coches fúnebres de primera, segunda y tercera clase para niños y adultos, capilla ardiente en todas las clases, gran existencia de féretro con flecos del más lujoso al más modesto, cajas para embalsamamientos y también arcas de madera muy finas acolchadas en seda.

Desde pesetas CUARENTA en adelante, facilita féretro, coche fúnebre y practica las diligencias, igualmente y por el ínfimo precio de UNA PESETA practica las diligencias para el enterramiento a todo el que compre el féretro en esta casa, que los hay desde 10 pesetas en adelante.

En cualquier caso y a cualquier hora, llámese a LA FUNERARIA.

Caja de Ahorros y Monte de Piedad

de Santa Cruz de Tenerife

RUIZ DE PADRON, 17
SUBASTA

El día 22 de septiembre, a las diez de la mañana, en las oficinas de esta Sociedad, calle Ruiz de Padrón, número 17, tendrá lugar la de los objetos empeñados, cuyos plazos han vencido, sin que sus dueños hayan hecho las renovaciones que marca el Reglamento.

Dichos objetos se hallan expuestos al público hasta el día de la subasta en estas oficinas, de diez a doce de la mañana.

Santa Cruz de Tenerife, 7 de septiembre de 1929.—El Director gerente, J. A. Rumeu.

Taxis "Chrysler"

NUMERO 16

A 0'60 PESETAS EL KILOMETRO

Parada: Plaza de la Constitución.

El más cómodo para viajes y servicios de plaza.

Puede pararse llevando la bandera levantada: LIBRE.

TAXIS CHRYSLER
NUMERO 16
TELEFONO NUM. 520

Solares a plazos

En La Cuesta.—(Finca «El Becerril»)

Los vendo muy baratos a pagar por mensualidades cómodas.

También le facilito la manera de que adquiera usted su casa para pagarla a plazos pequeños mensuales.

Le regalo piedra si le interesa emplear este material en su obra.

Viva casa propia. No pague alquiler.

No lo deje para mañana y vea a

ROMAN MORALES RUFINO

Imeldo Serís, número 97.—Teléfono número 702.

DE TACORONTE

El industrial don Emilio Rosa, emperador del verdadero turrón marca SANTA CATALINA, advierte al público en general que habiendo llegado a sus oídos que muchos de la competencia intentan vender sus turrones suplantando su marca registrada SANTA CATALINA por ser, como sabe todo el mundo el de mejor calidad y mayor venta en estas islas, agradece a su distinguida clientela que se hallará en las próximas fiestas del Cristo de La Laguna y al hacer sus compras confronte si lleva el sello de esta marca.

Existencia permanente de toda clase de turrones en el mejor Restaurant de la isla, PUERTA DEL SOL.—TACORONTE

Colegio de San Ignacio de Loyola dirigido por Padres jesuitas

LAS PALMAS (GRAN CANARIA)

Se admiten alumnos internos, medio pensionistas y externos para los cuatro grados de Preparatoria y seis de Bachillerato.

Las clases de «Preparatoria» comenzarán el próximo día 10 y las de Bachillerato el día 1 de octubre.

Para informes, dirigirse al P. Rector del Colegio, Juan Ev. Doreste, 16.

Botellas vacías

Se compran de las de vermouth, blancas, todas cantidades.

Dirigirse a L. Navarro, Mendizabal 53.—Las Palmas.

TAXIS

Números 12, 16 y 17.

A PESETAS 0'60 EL KILOMETRO

Llamad al teléfono número 520.
Esmerado servicio.—Prontitud.
Rogamos a nuestra clientela llamen al teléfono número 520 y serán bien atendidos.

UNION DE TAXIS

Números 12, 16 y 17.

GACETILLAS

El vapor de la Compañía Trasatlántica, «Buenos Aires», llegará hoy a nuestro puerto, trayendo pasajeros y corespondencia de la Península.

En este puerto efectuará diversas operaciones y seguirá su viaje con destino á Puerto Rico y Centro América, para donde embarcarán algunos pasajeros de estas islas.

SOLAR.—Deseo comprar uno; pagaría de cinco a doce pesetas metro.—Dirigirse a Pedro González, calle Canales, 45.

La" Gaceta" publica una Real orden por la que se convoca á oposición para cubrir diez plazas de la clase de ordenanzas de semáforos de la Armada.

UN ALUMBRADO eléctrico y eficaz se obtiene mediante las LUCETAS SIEMENS, que son el producto de largos y detenidos estudios en la materia. Es el alumbrado ideal para las oficinas, salas de recepciones, y espectáculos, cafés, escaparates, y establecimientos comerciales, etc.—Consúltelo con su instalador o con la CASA SIEMENS.—San José, 13.

Se ha dispuesto que los cargos de vocales en las Comisiones regionales del Patronato de casas para militares, puedan seguir siendo desempeñados por los jefes de distintas Armas y Cuerpos, sin alterarse por ellos, los servicios oficiales de los mismos, con los cuales continuarán.

SE VENDE una máquina sobadora y un carrito chico nuevo; precio módico.—Darán razón en Barranco Hondo de Candelaria, Juan Rodríguez.

Mañana por la noche llegará de Sevilla, Cádiz y Santa Cruz de la Palma, el vapor-correo de la Compañía Trasmediterránea "Plus Ultra", que trae pasajeros y correspondencia.

Será despachado el domingo para los puertos de su procedencia.

SE ALQUILAN dos habitaciones en la calle de Santiago, 46.—En la misma informarán.

En breve marchará para Cuba, el cónsul de aquella República en Las Palmas, don Calixto García Becerra.

ACCIONES.—Se venden dos de la Cooperativa de Casas Baratas Tipo C, habiendo desembolsado pesetas 630, en 525 pesetas. También se vende una del Banco de Ahorro y Construcción, desembolsadas pesetas 462 en 375 pesetas.—Informes: Alfonso XIII número 41 (Sombrerería).

Esta tarde, á las seis, saldrá con destino á Cádiz y Barcelona, el vapor-correo de la Compañía Trasmediterránea, "Isla de Gran Canaria", que llevará numerosos pasajeros de estas islas.

SE VENDE en 12.500 pesetas una casa en La Laguna, compuesta de cinco dormitorios, sala, antesala, galería, cocina y patio y demás comodidades. Otra de construcción moderna en 55.000 pesetas.—En la misma población informarán, en Candilas, 24, o Alfonso XIII, 86.

Se ha ordenado el pase a supernumerario sin sueldo, del teniente coronel de Estado Mayor, destinado en el Gobierno militar de Las Palmas, don José Centaño, quedando adscrito a la Capitanía general de la primera región.

PERDIDA de un bolso de cuero negro, conteniendo una llave grande, otra más pequeña, con etiquetas. Otras dos muy pequeñas, lentes en un estuche de la casa de Raimundo Rieu, sellos postales españoles e ingleses, y un Billete de Banco de 25 pesetas. Las llaves y los lentes es lo que más interesa. Además contiene tarjetas con el nombre de Mrs. Alfred Williams.—Se puede dejar en LA PRENSA, donde se gratificará.

Mañana se despachará correspondencia para Cuba, por el vapor francés "Niágara", que será despachado con destino á la Habana.

PERDIDA.—Se ha extraviado un traje de caballero, en corte, en el tranvía que llegó ayer a esta capital a las 8 de la noche. Se ruega a quien lo haya encontrado lo devuelva en el puente Zurita, número 15, donde se le gratificará.

Los días 16, 17 y 18 del corriente mes, se verificará en las Escuelas Normales de La Laguna, la segunda parte de los ejercicios de oposición a ingreso en el Magisterio Nacional.

Los que no se encuentren a la una, hora de los mencionados ejercicios, quedarán eliminados por el Tribunal.

SE VENDE una casa de dos plantas, con bastante comodidad, moderna, en el barrio de los Hoteles. Para informes, calle de Las Flores, 35.

El alcalde, señor García Sanabria, estuvo ayer en las dependencias de Capitanía general y Gobierno civil, para hacer entrega de los planos del Balneario «Santa Cruz», cuya empresa trata de acometer la Sociedad del mismo nombre.

HAN LLEGADO los catálogos de invierno de 1929 al 1930 de los grandes almacenes del «Louvre».—Villalba Hervás, 8.

En el Puerto de la Luz ha fallecido la señora doña Soledad Guzmán Cáceres, que, por sus bellas prendas de carácter, era muy apreciada entre sus amistades.

A sus familiares y en particular á su hermano don Tomás, jefe de los talleres de los señores Hamilton, en esta capital, envíamos nuestro sentido pésame.

AUT-ILI.—Provéase usted anticipadamente de este producto, el más eficaz para extinguir las hormigas de su casa y hacienda. Ferreterías Acevedo Rojas tienen la venta exclusiva, con precios de liquidación.

CON LA SERIE maravillosa de lámparas Philips obtendrá usted dobles resultados en su aparato.—Pida detalles a Honorio Arienza: San José, 38.

LAS CINTAS de freno FERODO, fabricadas de amianto tejido son las mejores.—Agencia del FORD, Alfonso XIII número 49.

DOLOR DE MUELAS.—Calmará en el acto con unas gotas del ODONTALGICO MARIN Unico tubo que sirve para varias veces.—Precio, 0'30.
CALLICIDA NERON.—Curación radical de callos, durezas y ojos de gallo.—Precio, 0'75.
LAVADO VICTORIA.—Este producto quita la grasa, manchas, sudor, brillo y todas aquellas suciedades naturales del uso de las prendas. Pueden limpiarse trajes, vestidos, sombreros, tapetes, etc.—Pruebe y se convencerá. Importante: Rechácese cualquier producto que no lleve la indicación de LAVADO VICTORIA.

CABALLERO: Sus camisas empiezan a envejecer; ¿piensa usted renovarlas? El mejor surtido, los precios más moderados y los últimos modelos los encontrará siempre en la casa EL BARATO. Vea usted los precios:

Camisa de percal, puños dobles y cuello postizo, por ptas. 4'50. Camisa de Vichy, puños dobles y cuello postizo, pos ptas. 5. Camisa de percal francés, puños dobles y cuello postizo, por ptas. 5'50. Camisa de tusor estampado, puños dobles y un cuello, por ptas 7'50. Camisa de popelín asargado, puños dobles y 2 cuellos, por ptas. 8'50. Camisa de popelín francés, calidad superior, puños dobles y 2 cuellos, por ptas. 10. Camisa de popelín seda, calidad muy fina, puños dobles y 2 cuellos postizos, por ptas. 13'50. Precios exclusivamente de propaganda.

EL BARATO, almacén de tejidos de Rosa Afonso, viuda de Delgado, Alfonso XIII, 18.

TRAJES DE CABALLERO.—Se lavan y planchan y se limpian en seco.—Precios económicos.—La Rosa, 6.

FANAL DE LA SUERTE, con imágenes surtidas, incluso la Candelaria y San Antonio, se venden a una peseta. Carteras para señoras y caballeros, extenso surtido. «La Estrella», platería y relojería.

MODISTA de corte, admitiendo aprendizas a precio módico, en Santiago, 42.—También se da clase de guitarra a señoritas y niños menores de diez años.

PLATANOS DESECADOS.—Deséase comprar, con urgencia grandes cantidades de este artículo. Muestras y cotización, dirigirla a Rafael Cuesta, calle de Emilio Calzadilla, 34 D.

SASTRERIA DE CORTE MODERNO.—Rucadén Castro ofrece a las personas que quieran vestir con elegancia y económicamente, su taller de sastrería, donde ha introducido reformas que le permiten servir los encargos con el esmero y rapidez que han acreditado esta casa.—Cruz Verde, 18.

LOZA SANITARIA.—De gran lujo y también de calidades medias, tienen el mayor surtido de Canarias las ferreterías de A. Acevedo Rojas.—Visite usted siempre esta casa para adquirir sus artículos.

MIEL DE ABEJAS se vende en el almacén de Francisco Rodríguez Barrios, calle de Imeldo Serís número 103, a pesetas 2'75 el litro al detall. Al por mayor precio especial.

NO HAY QUIEN COMPITA en precio y seguridad y rapidez, con el servicio de AUTOTRANSPORTES DE MERCANCIAS. Encargos y mudanzas.—R. Hurtado.—Teléfono número 719.

COMPRE USTED en el «Zapato de Oro», Angel Guimerá (antes Canales), 21, gramófonos, a pesetas 60'00 pagados a plazos, flores, zapatos para caballeros, señoras y niños, aluminio, juguetes, cubiertos, medias y calcetines, postales, ropitas hechas para niños, y otros varios artículos corrientes a precios sin competencia.—Canales, 21.

AGRICULTORES.—Madera nueva de brezo, para cultivar tomateros, pueden servirse durante el mes de septiembre.—Darán razón: Teobaldo Power, 12 (a).

TEJA francesa, de la acreditada marca «León», se vende en los almacenes de Viuda e Hijos de Aureliano Yanes. Porlier, número 19.

ALVARO RODRIGUEZ LOPEZ tiene el gusto de participar a su distinguida clientela que ha trasladado sus oficinas a la carretera de San Andrés, junto al Real Club Náutico Tinerfeño.

ACCESORIOS DE RADIO.—Se liquidan a precios muy reducidos, trnsformadores, condensadores variables y fijos, resistencias variables, lámparas (4 voltios) y una infinidad más. Razón, Pérez Galdós, 4.—Snta Cruz de Tenerife.

Del Realejo alto

Octava de los Remedios

Programa de los festejos que se celebrarán en este pueblo en los días 15 y 16 de los corrientes, conmemorando la octava de la Natividad de la Stma. Virgen.

Día 15.—A las diez de la mañana, solemne función religiosa, con asistencia de autoridades.

De 4 a 6, paseo en la plaza de Viera y Clavijo, amenizado por la banda "La Filarmónica", que dirige D. Agrícol E. García.

A las siete, completas con exposición de S. D. M., ocupando la sagrada cátedra el canónigo de la Catedral, don José García Ortega.

A las nueve de la noche, procesión de la Santa Imagen de los Remedios. Durante el trayecto se quemarán fuegos artificiales.

De 10 a 12 de la noche, paseo en la citada plaza, amenizado por la referida banda de música.

Día 16.—A las diez de la mañana, función de las proveedoras, con sermón a cargo del mencionado orador sagrado.

A las 12 de la mañana, procesión de la Virgen de los Remedios, alrededor de la plaza de Viera y Clavijo.

LA COMISION

Registro civil

Nacimientos

Candelaria del Pino Perera.
Candelaria Hernández Manzano.
Ramón Cabrera Hernández.

Defunciones

Carmen Fuentes Ramos, de esta capital, 2 meses. Nefritis.—Avenida Asuncionistas.

Arsenia Delgado Ramos, de Güimar, 31 años, casada. Tuberculosis pulmonar.—Rambla Benítez de Lugo.

Julián García Martín, de esta capital, 78 años, casado. Asistolia.—Miraflores, 64.

Parque Recreativo

HOY, VIERNES, 13.—EL GRAN ESTRENO DE LA SEMANA

Presentación del aplaudido actor de carácter LEWIS STONE, en la comedia sentimental, escenificada con fastuosidad,

"El Príncipe de los Camareros"

Grandiosa super-producción en seis kilométricas partes.
PRODUCCION: FIRTS NATIONAL.

Precios: Preferencia, 1'50. Segunda clase, 0'75. General, 0'40.

Nota.—Los encargos de localidades pueden hacerse en la Contaduría del Parque.

Fiestas de Septiembre.--La Laguna

Sensacionales luchas canarias

El día 14 del corriente, en el campo del «HESPERIDES», a las 4 de la tarde (h. o.).

Partido de La Laguna, capitaneado por Pedro Rodríguez (Pollo de las Canteras. — Partido del Norte, reforzado con luchadores de la capital, capitaneado por José Mederos.

En el primer tercio de la lucha tendrá lugar el INTERESANTE DESAFIO entre los afamados luchadores MANUEL CASIMIRO (del Puerto de la Cruz) y ANDRES GONZALEZ (Cañero de Tegueste).

Parque Recreativo

HOY, VIERNES, 13 DE SEPTIEMBRE

A las ocho y media.—Proyección de la notable comedia frívola en siete partes, de la casa Paramount,

EL MIEDO DE AMAR

por FLORENCE VIDOR Y OLIVE BROOK

Precios: Preferencia, 0'60. Segunda clase, 0'35. General, 0'20.

A las diez y cuarto.—Se anuncia el estreno sensacional de la semana, la super-producción en seis kilométricas partes del programa Verdaguer,

EL PRINCIPE DE LOS CAMARERO S

Maravillosa interpretación de los artistas LEWIS STONE, ROBERT AGNEW, ANN RORK, LILYAN TASHMAN y PRISCILA BONNER

Precios: Preferencia, 1'50. Segunda clase 0'75. General, 0'40.

CINE «LA PAZ»

(SALON DE INVIERNO)

A las diez en punto.—Estreno de la interesante película, llena de aventuras, en seis grandes partes, titulada

LA TRAGEDIA DEL FARO

por la famosa DOLORES COSTELLO.

La notable película festiva

LOS CASTIGADORES

Precios: Preferencia, 0'60. General, 0'30 Niños, 0'20.

CINEMA VICTORIA

Hoy viernes, 13 de septiembre.—A las 8'15-8'30, estreno en esta sección de las seis últimas partes de la grandiosa película "Titán" Fox,

"EL PRECIO DE LA GLORIA"

A las 10-10'15, sensacional estreno de la Super-producción "Non-Plus-Ultra" en ocho partes, de la casa "Metro Goldwyn Mayer",

"ANA KARENINE"

Según la interesantísima novela del inmortal Conde León Tolstoi.

Principales intérpretes, la "estrella" de celebridad mundial, GRETA GARBO, y el distinguido simpático actor JOHN GILBERT.

SALON COLUMBIA-REGAL

Columbia Records — MAGIC NOTES TRADE MARK

Todo nuevo

Se acaban de recibir los últimos discos eléctricos Viva-tonal de la Península.

PASODOBLES.—«Los Voluntarios», «La gracia de Dios», «Mimí la Medinette», «Cornetas y tambores».

TANGOS. — «Mamita», «Que lindo es estar metido».

Y los últimos números impresionados por el mejor bajo del mundo:

José Mardones

AUDICION Y VENTA: PEREZ GALDOS, 4-Sta. Cruz de Tenerife

Ministerio de Cultura 2010

Información varia

El invierno próximo será largo y cruel

En París continúa el calor asfixiante, con temperaturas de 34 grados á la sombra. Los veraneantes que habían comenzado á volver han suspendido en su mayoría el regreso.

Los periódicos, para consolar á los parisienses que no han podido salir de vacaciones, les anuncian que el próximo invierno será muy riguroso en toda Europa, y, por tanto, en Francia.

Se fundan para creerlo así en unas declaraciones hechas por el comandante Charcot, eminente explorador polar, y que son muy comentadas por los hombres de ciencia.

El comandante Charcot, durante su último viaje al Polo, ha observado grandes desplazamientos de enormes témpanos y de bancos de hielo extraordinarios por su número y por su importancia. La experiencia de muchos años prueba que este hecho no ocurre sino antes de un período de prolongados ó intensos fríos.

La segunda indicación de que se aproxima un invierno riguroso la están dando las abejas de Francia, según manifiestan numerosos naturalistas. Se ha observado que en la mayoría de los departamentos franceses esos industriosos insectos construyen sus colmenas este verano con doble pared, y se sabe que sólo lo hacen cuando el invierno que se acerca va á ser particularmente duro. Su instinto jamás se equivoca, y los naturalistas que han estudiado la vida de las abejas dicen que el hombre debe imitar su admirable previsión y prepararse durante el otoño para soportar un invierno largo y cruel.

El bandido enmascarado de la ciudad del Cabo

Dicen de la ciudad del Cabo que el último crimen realizado por el bandido enmascarado que desde los primeros días de agosto está aterrorizando todo el distrito con sus numerosos atentados y robos, ha sido el asesinato de una jovencita europea, en un bosque de los alrededores de Rugby.

El criminal ha burlado una vez más a la Policía, ocultándose en el bosque, donde no ha podido ser hallado, a pesar de los registros minuciosos realizados en los contornos.

La Policía cree que el bandido misterioso es un europeo; pero hasta ahora no ha podido encontrarse el menor rastro para su identificación.

La misma noche del atentado en el bosque de Rugby, el bandido hizo su aparición, poco después de las diez de la noche, en un edificio comercial del centro de la ciudad. Fué visto por uno de los guardianes, pero logró escaparse por las escaleras de servicio, sin dejar pista alguna de su paso después de haber abandonado el edificio.

Una opinión del señor Royo y Villanova

"La Veu de Cataluña" está haciendo una encuesta sobre "la representación proporcional" formulando las preguntas siguientes:

¿Es usted partidario de la representación proporcional, ó cree preferible el régimen mayoritario en las elecciones?

En caso de ser usted partidario de la representación proporcional, ¿entiende que se ha de implantar únicamente en las elecciones municipales y provinciales, ó cree que debería hacerse extensiva á las legislativas?

¿Cree usted que la Constitución ha de contener algún precepto sobre la forma de elección de los cargos populares, por el sistema mayoritario ó por la representación proporcional.

Don Antonio Royo Villanova ha contestado á estas preguntas, diciendo:

No soy partidario de la representación proporcional, porque creo que los problemas del Derecho y de la Política no pueden ser resueltos por procedimientos matemáticos.

La representación proporcional es una preocupación morbosa, nacida del miedo á la democracia y al principio esencial del gobierno de las mayorías. Los pueblos fuertes, como Inglaterra y los Estados Unidos, no tienen este miedo pueril. El Estado más grande y más poderoso del mundo, la gran República Norteamericana, en la votación política más trascendental, que es la de la Presidencia, no se ha preocupado de las minorías. Ni ha confiado la dirección del Estado á un triunvirato—uno de los miembros de la representación de minorías—ni tan sólo ha dejado á estas minorías el cargo de vicepresidente.

Es preciso que en los Parlamentos tengan minorías, pero para conseguirlo, ya basta el régimen del voto restringuido, tan arraigado en nuestro país. La función propia de las mayorías es gobernar, y la de las minorías fiscalizar al gobierno. Con la representación proporcional no se aumenta la eficacia gubernamental de las mayorías, y con la multiplicación de los grupos parlamentarios se engendran esos cambios ingobernables que serán siempre el principal argumento de todas las dictaduras.

Mi modesta experiencia personal me ha demostrado que la eficacia parlamentaria de una minoría no depende del número de sus diputados. El catalanismo político tenía más diputados en las Cortes de 1907 que en las de 1910, y mientras que el Parlamento de Maura limita su eficacia á la actuación semipública del famoso "cine", en el Parlamento de Canalejas, actuó vigorosamente con Cambó en el banco de la Comisión, y consiguió del Gobierno que hiciese cuestión de gabinete la aprobación del proyecto de mancomunidades. Como, efectivamente, la fiscalización parlamentaria de las minorías no necesita de garantías matemáticas. Cualquier gobierno deseoso de su tranquilidad, habría concedido á los catalanes doble número de diputados, á cambio de que Cambó se hubiera quedado en casa.

• • •

Creo que la Constitución debe contener muy pocos artículos, muy sencillos, muy claros, muy amplios, muy comprensivos, porque, con el mismo texto constitucional, puedan gobernar los partidos de ideas más opuestas y para que el pueblo no tenga que cambiar de Constitución como de camisa.

Hotel Madrid

Plaza de la Iglesia

Está dotado de mobiliario completamente nuevo. Posee lujosas, amplias y ventiladas habitaciones, y modernísimos cuartos de baño.

Suntuoso comedor y sala de recreo.

Numerosa servidumbre y trato correcto.

La cocina de estilo español, la dirije el propietario.

Pensión desde 8 a 10 pesetas.

Precios especiales para familias y compañías.

Abonos para comidas

Se expenden tarjetas de abonos, a los precios siguientes:

Abono a 15 comidas	60 pesetas.
Abono a 30 comidas	100 pesetas.
Abono a 60 comidas	180 pesetas.

Parque de Intendencia de Tenerife

ANUNCIO

Se convoca a todos los industriales de esta plaza que deseen hacer ofertas para la adquisición por este Parque de los siguientes artículos del servicio de Subsistencias.

Leña para hornos	15'00 Qmos.
Carbón mineral	39'00 »
Sal común	5'00 »

ADVERTENCIAS

1.—Las proposiciones irán acompañadas del último recibo de la contribución industrial, los apoderados el poder notarial correspondiente y los extranjeros el certificado de extranjería.

2.—Los artículos que se ofrezcan habrán de ser de producción nacional y en defecto de estos se admitirá la concurrencia extranjera.

3.—Las proposiciones de venta se recibirán en el Despacho del señor Jefe del Detall todos los días laborables hasta las doce horas del día 21 del actual y serán de cuenta de los adjudicatarios el importe del presente anuncio.

Santa Cruz de Tenerife, 10 de septiembre de 1929.—El Jefe del Detall accidental, **Fortunato Fernández.**—Visto Bueno, el Director, **Eduardo Gálvez.**

Patronato de la Caridad de Amigos

DE LA CIUDAD DE LA LAGUNA

HERRADORES, 28

Esta entidad tiene por objeto asegurar a las familias asistencia médica y medicamentos, facilitando la solución de dificultades y motivos de intranquilidades acerca del paciente.

Al fallecimiento de alguno de la familia, se pondrá en el domicilio lo necesario para su enterramiento. La institución abarca por el momento la asistencia, que estará distribuída en la forma siguiente:

Médico, don Tomás Sánchez Pinto, calle de San Agustín, 56.

Médico, don Eladio Zerolo Alvarez, Juan de Vera, 20.

Practicante, don Victoriano Ríos Castillo, Juan de Vera, 27.

Practicante, don Teodoro Alvarez Martín, plaza de la Concepción, 26.

Practicante, don Domingo Rodríguez, Santo Domingo, 18.

Farmacias:

Doña Pulqueria Darias Montesinos, Juan de Vera, 10.

Don Manuel Santos Mádan, Carrera, 46.

Don Emilio Gimeno Ruenes, Tabares de Cala.

Don Sebastián Alvarez, Herradores, 61.

Personal facultativo para sus asociados que habiten en el radio de Santa Cruz:

Médico, don Luis Fraga García, calle de Miraflores, 7.

Practicante, don Domingo Cicilia, San Juan Bautista, 14.

Farmacias:

Doña Aurora G. Guanche, Rambla de Pulido, 39.

Doña Matilde G. Guanche, Viera y Clavijo, 9.

Don Juan Feria, calle del Norte.

Don J. Berástegui, Imeldo Serís, 36.

Hija de Bernabé Rodríguez, Cruz Verde, número 20.

Don Cecilio Fernández, Rambla Pulido.

Don Emilio Serra, Alfonso XIII, 7.

La administración y gerencia de la Caridad, Herradores, 28.

La cuota única será de pesetas 4 mensual, o sea una semanal. Esta cuota concede derecho al titular, señora e hijos que vivan bajo el mismo techo.

Los boletines solicitando la inscripción pueden entregarse en las farmacias que se indican.

Siendo indispensable para el buen funcionamiento de la asistencia y la administración, el cobro puntual de las cuotas, se advierte que de no estar al corriente de la mensualidad perderá todo el derecho. Este se adquiere desde el momento en que se abone el tercer recibo, después de inscripto.

Centro de Enseñanza Tinerfeño Balear

Si quiere usted que su hijo se edu. que bien y pronto, matricúlelo en seguida en alguna de nuestras inmejorables secciones: Primera enseñanza, Bachillerato, Comercio, Contabilidad, Cálculo Mercantil, Aduanas, Hacienda, clases especiales de Correspondencia Mercantil, Mecanografía, Taquigrafía, Dibujo, Pintura, Carreras especiales, etc., etc. Profesorado titular en sus respectivas materias. Se admiten alumnos internos, medios internos, permanentes y externos.

Dirigirse al director, calle de Méndez-Núñez, 12 y Pí y Margall.

1-29-32

DISTRIBUIDOR PARA CANARIAS:

Alberto Camacho. Dr. COMENGE NUMERO 11. SANTA CRUZ DE TENERIFE

Sucursales: Las Palmas (G. Canaria), Triana, 91 — Santa Cruz de la Palma, O'Daly, 36

EL CAMION NUEVO FORD

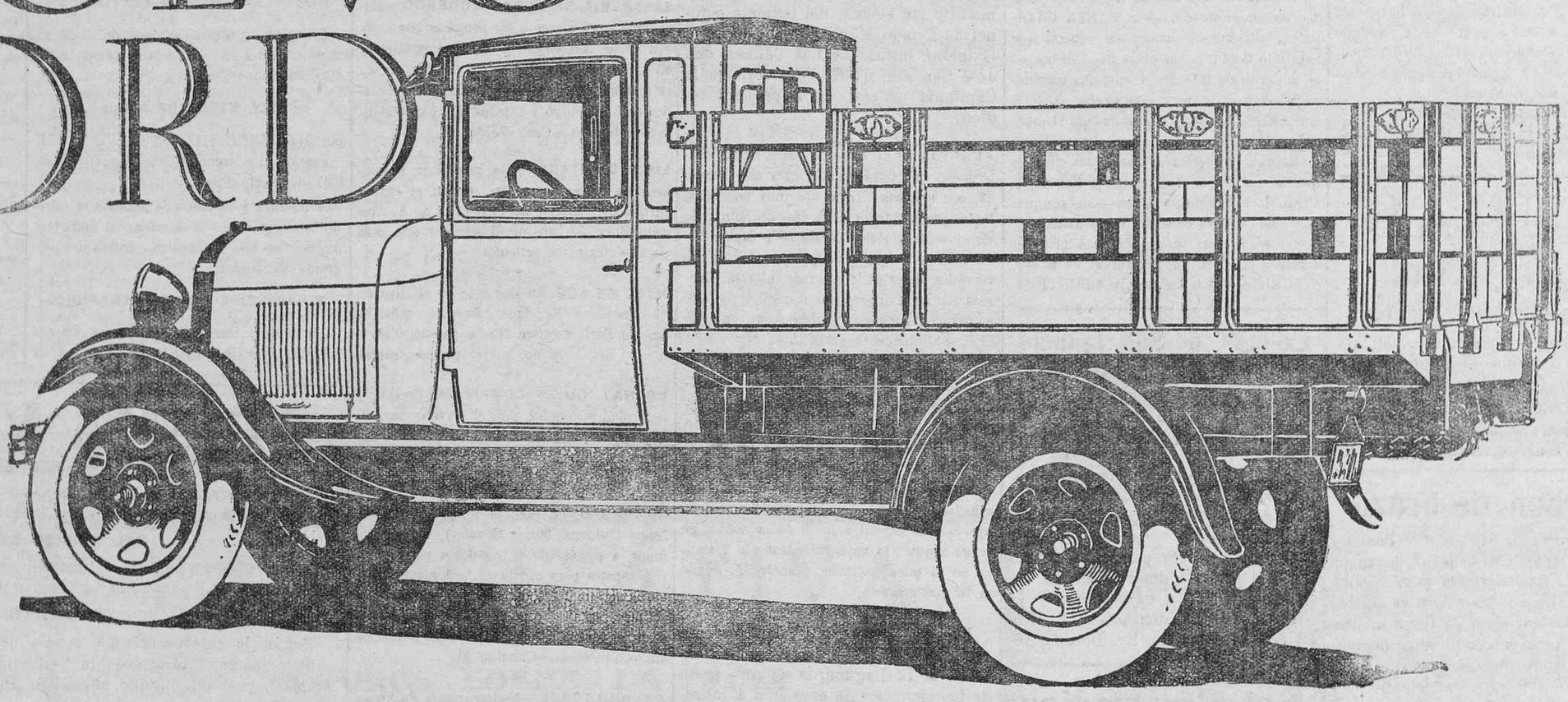

Rebaja sus precios desde este día, por consecuencia de la baja de los cambios

Exposición y ventas: Agencia Oficial, Américo L. Méndez, Alfonso XIII, 49

Ministerio de Cultura 2010

INFORMACIÓN TELEGRÁFICA

MADRID

Fallecimiento

Madrid, 12.18.—Ha fallecido, a consecuencia de las gravísimas quemaduras que se produjo ayer, en su domicilio, con agua hirviendo, doña Eulalia Fernández.

Las maniobras navales

El ministro de Marina, señor García de los Reyes, marchará mañana a Cartagena, y el próximo lunes embarcará en uno de los buques, para comenzar las maniobras navales.

El ministro recogerá al rey el día 6 de octubre, en Barcelona, y don Alfonso permanecerá embarcado nueve días.

Una medalla para el doctor Mejías

Un periódico pide que se conceda la Medalla Aérea al doctor canario, señor Mejías, por ser el único viajero español que ha hecho la vuelta al mundo en el dirigible "Conde de Zeppelin".

Nuevos expresos Madrid-Barcelona

Hoy han comenzado los nuevos servicios de trenes expresos, de día, de Madrid a Barcelona y viceversa.

Provincias

Entierro

Córdoba, 12.—Comunican del pueblo de Villafranca que ayer se efectuó el entierro de las víctimas del siniestro del autobús.

Los féretros iban cubiertos de coronas de flores.

En la comitiva figuraban más de 5 mil personas, ocupando la presidencia el alcalde, que llevaba la representación del jefe del Gobierno.

Carreras ciclistas

Barcelona, 12.—Ayer se corrió la cuarta etapa de la vuelta ciclista de Cataluña, de Tárrega a Puigcerdá, llegando el primero el corredor francés Aerts, que hizo el recorrido en seis horas, 20 minutos y 25 segundos.

Funerales

Córdoba, 12.—En la iglesia del pueblo de Villafranca se celebraron ayer solemnes funerales en sufragio de las víctimas del siniestro automovilista.

Presidieron las autoridades de la provincia y las de la localidad, asistiendo al acto el vecindario de Villafranca y de otros pueblos.

Durante la celebración de los funerales el comercio cerró sus puertas.

Explosión de una caldera

Valencia, 12.—Comunican de Poliñá de Júcar que ayer hizo explosión la caldera de una fábrica de conservas, derribando varias paredes y la techumbre del edificio.

Bajo los escombros quedaron sepultados numerosos obreros, habiéndose extraído a 20, la mayoría gravísimamente heridos.

En una casa inmediata a la fábrica murió aplastado por los cascotes, un niño de catorce meses de edad.

Durante toda la tarde y noche de ayer las autoridades y el vecindario trabajaron en el desescombro de la fábrica, para auxiliar a las víctimas que se supone quedaban aún sepultadas.

Regreso de Cambó

Barcelona, 12.—A fines de semana llegará del Extranjero el ex ministro, señor Cambó.

El Congreso de Arqueología

Barcelona, 12.—Se ultiman los preparativos para la celebración del Congreso Internacional de Arqueología, al que asistirán delegados de numerosos países.

La sesión inaugural se celebrará el día 23 del corriente.

El cultivo del tabaco

Santander, 12.—El próximo domingo se celebrará en Torrelavega la Asamblea sobre el cultivo del tabaco en la Península.

Al acto asitirá el ministro de Hacienda, señor Calvo Sotelo.

Estado de unos heridos

Palma de Mallorca, 12.—Se hallan bastante mejorados de las heridas que sufrieron en un accidente de automóvil, el alcalde de Valencia, marqués de Sotelo, y el marqués de Benicarló.

Los heridos fueron visitados ayer, en el hotel, por el infante don Jaime y el general Primo de Rivera.

Una suscripción

Córdoba, 12. — Se ha abierto una suscripción para socorrer a las familias de las víctimas del siniestro del autobús.

La cantidad recaudada hata la fecha es bastante importante.

La escuadrilla de destróyers

Ferrol, 12. Ha zarpado con rumbo a Cartagena la escuadrilla de destróyers españoles, que visitó los puertos de Alemania y Bélgica.

El "Highlan Pride"

Vigo, 12.—Ha llegado a esta ciudad el delegado del Lloyd Internacional, con objeto de intervenir en el siniestro del "Highlan Pride".

Se ha comprobado que el buque embarrancó a causa de la niebla.

Varios remolcadores continúan trabajando en el salvamento del buque y de la carga.

Banquero fallecido

Oviedo, 12. — Ha fallecido el opulento financiero, don Policarpo Herrero, fundado de la casa de banca que lleva su nombre.

Cobro de Contribuciones

La Gaceta dispone que desde 1 de enero próximo se intente el cobro de recibos de contribución en el lugar donde radique la respectiva base contributiva, distribuyéndose por anualidades.

Marruecos

Una agresión

Rabat, 12.—Un centenar de moros disidentes atacó a un grupo de tiradores, causándoles algunas bajas.

Importantes fuerzas francesas han salido en persecución de los agresores.

Arrollados por el tren

Rabat, 12.—Dos indígensa que se durmieron en la vía férrea de Casablanca, fueron arrollados por el tren, quedando completamente destrozados.

Estado de un herido

Melilla, 12. — Se encuentra bastante mejorado el capitán de Ingenieros, don José Javier Manzanares, que días pasados se cayó del caballo, sufriendo la fractura de una pierna.

Extranjero

Los viajes del zeppelín

Berlín, 12.—El dirigible "Conde Zeppelin" saldrá esta madrugada, llevando 20 pasajeros, para efectuar un vuelo de 18 horas sobre Alemania.

En el mes de abril, el dirigible realizará un viaje al Polo Norte.

Barrio incendiado

Bucarest, 12.—Un violento incendio ha destruído un barrio de la ciudad.

El fuego, que en pocos momentos adquirió enormes proporciones, se comunicó a 85 casas, cuyos habitantes, ante la inminencia del peligro, se vieron obligados a abandonarlas sin poder salvar sus muebles.

Se calcula que las pérdidas materiales pasan de 100 millones de coronas.

Estado de Poincaré

París, 12.—Continúa mejorando el ex presidente del Consejo de ministros, señor Poincaré.

Regreso de Briand

París, 12.—Ayer regresó de Ginebra, el jefe del Gobierno francés, señor Briand, que fué recibido en la estación por los ministros, autoridades y numeroso público.

Periodista condenado

París, 12.—Ha sido condenado a un año de prisión y 1.000 francos de multa el gerente del periódico "L'Humanité".

Derrota del Gobierno australiano

Sydney, 12.—En una votación celebrada ayer en el Parlamento, el Gobierno fué derrotado por gran mayoría.

Servicio de la Transradio Española (S. A.)

FRANCIA

Briand informa de sus trabajos al presidente Doumergue

París, 12.—El jefe del Gobierno, señor Briand, conferenció anoche con el presidente de la República, señor Doumergue, a quien informó detalladamente de los trabajos realizados en las conferencias de La Haya y en la Sociedad de Naciones, en Ginebra.

El presidente Doumergue, a Bélgica

París, 12.—Se ha anunciado que el presidente Doumergue visitará oficialmente al rey Alberto, en Bruselas, el día 10 de octubre

MARRUECOS

Una agresión de los moros

Rabat, 12. — Una partida de moros disidentes atacó anoche un puesto francés, en la región de Boudenib, matando a 22 hombres e hiriendo a diez.

SUIZA

China y la Sociedad de Naciones

Ginebra, 12.—En la reunión celebrada ayer por el Consejo de la Sociedad de Naciones, los delegados chinos plantearon un debate contra el artículo 19 del pacto que prevé la revisión de los Tratados considerados como inaplicables.

Las proposiciones de los delegados chinos, que fueron rechazadas por cuatro votos contra tres, serán discutidas nuevamente en la sesión de hoy.

INGLATERRA

Fallecimiento

Londres, 12.—Ha fallecido repentinamente el general Clayton, que desempeñaba el cargo de alto comisario en Irak.

ALEMANIA

Detención de extremistas alemanes

Berlín, 12.—La policía ha detenido a 39 individuos, afiliados a los centros extremistas de la derecha, por aparecer complicados en los atentados terroristas cometidos en los pasados meses.

AUSTRALIA

Parlamento disuelto

Sydney, 12.—El jefe del Gobierno, Mr. Bruce, ante la derrota sufrida en el Parlamento al discutirse la abolición del tribunal de arbitraje federal, ha pedido el decreto de disolución de la Cámara.

Como consecuencia de dicha derrota se cree que el Parlamento será disuelto.

Los conservadores ingleses

Londres, 12.—En algunos círculos políticos circula el rumor de que los conservadores tienen el propósito de designar para la jefatura de dicho partido a lord Chamberlain, en sustitución de Baldwin.

Viaje de un ex ministro inglés

París, 12.—Dicen de Calais que ayer llegó de paso a aquella ciudad, el ex ministro de Negocios Extranjeros de Inglaterra, lord Chamberlain.

Congreso internacional de bomberos

Praga, 12.—Ayer se celebró la sesión inaugural del Congreso Internacional de Bomberos, en el que están representados 15 países.

Viaje de artistas de cine

Nueva York, 12.—Han marchado a Inglaterra y Francia, los célebres artistas de cine Douglas Fairbanks y Mary Pickford.

Atentado

Trieste, 12. — Un desconocido hizo varios disparos contra un diputado fascista, que resultó ileso.

Los proyectiles alcanzaron a dos transeuntes que resultaron heridos. El autor del atentado se dió a la fuga, no pudiendo ser detenido.

Entre ingleses y árabes

Londres, 12.—Se reciben despachos de Jerusalén, dando cuenta de un encuentro habido entre tropas inglesas y árabes, en el que han resultado de éstos últimos 30 muertos y numerosos heridos.

Accidente de aviación

Burdeos, 12.—Efectuando vuelos de entrenamiento el alumno piloto de la Escuela de Aeronáutica, señor Nourtín, tuvo la desgracia de que el aparato que pilotaba sufriera una avería en el motor, y cayera a tierra desde gran altura.

El piloto fué recogido en estado agónico, falleciendo al intentar prestarle los primeros auxilios.

Asamblea fascista

Roma, 12.—Bajo la presidencia del señor Mussolini se celebrará el próximo lunes una reunión magna de los directores del fascismo.

En dicha reunión, el jefe del Gobierno italiano pronunciará un discurso, que se espera con extraordinario interés.

Inglaterra y los Soviets

Londres, 12.—En los círculos diplomáticos se asegura que el Gobierno inglés ha examinado la cuestión de la oportunidad del reconocimiento de los Soviets.

El oro japonés

Tokío, 12.—El Gobierno japonés ha decidido levantar la prohibición de exportar oro, que estaba en vigor desde 1917.

Madrugada

Aniversario del 13 de septiembre

Madrid, 12.22.—Se espera con extraordinario interés el manifiesto que publicará mañana el general Primo de Rivera, con motivo de cumplirse el sexto aniversario del advenimiento del Directorio militar.

Funerales

El Ayuntamiento de Madrid y varias entidades organizan funerales por las víctimas del incendio del Teatro de Novedades, con motivo de cumplirse el día 23 el primer aniversario de aquella catástrofe.

Peticiones de auxilio

En los centros oficiales se han recibido peticiones de auxilio de varias comarcas que quedaron completamente devastadas por las últimas tormentas.

En las solicitudes se dice que han quedado en la miseria, por haberse perdido las cosechas, pueblos enteros.

Seguramente se habilitará un crédito destinado a esta clase de socorro.

Un suceso extraño

Dicen de Talavera que la Compañía de Ferrocarriles del Oeste ha publicado una nota manifestando que es inexacto que el maquinista del tren se volviera loco.

Dice que lo ocurrido fué que al maquinista le dió un mareo, teniendo que hacerse cargo del tren el fogonero.

El maquinista fué conducido a Talavera, donde se repuso.

Pase en el escalafón

La Gaceta dispone que el catedrático de Ciencias de La Laguna, don Teófilo Gaspar Arnal, pase a ocupar lugar en la sección 10 del escalafón, desde 2 de agosto último, ocupando la vacante, por renuncia, del catedrático de Salamanca, don Alfonso García Valdecaras.

La medalla del Trabajo, a Martínez Anido

El Consejo del Trabajo ha informado favorablemente la concesión de la medalla del Trabajo al general Martínez Anido, solicitada por los Sindicatos libres de Barcelona.

Declaraciones del presidente

Dicen de Palma de Mallorca que al final del banquete conque fué obsequiado por la Unión Patriótica, el jefe del Gobierno pronunció un discurso excitando a los mallorquines a cultivar la lengua castellana, que les reportará ventajas morales y materiales.

Anunció también el presidente que el día 15 hará declaraciones políticas en Madrid, y el 22 en Graus.

El robo del cuadro de El Escorial

El juez que entiende en el sumario por el intento de robo de un cuadro, en la Casita del Príncipe, en El Escorial, ha ordenado la busca y captura del banquero yanqui Mr. Dee, autor de dicho delito.

La fianza que depositó el banquero se destina a cubrir los gastos del sumario.

Se reproducen las tormentas

Comunican de diversas provincias que se han reproducido las tormentas causando importantísimos daños.

En Lugo las aguas han destruído las cosechas.

También causaron importantes destrozos en las careteras, puentes y edificios.

En Ciudad Real se han perdido también todas las cosechas, quedando en la miseria muchos labradores.

En Sevilla las aguas inundaron el monasterio de San Clemente, fudado por el rey Fernando, viéndose obligadas las monjas a desalojar una parte del edificio que amenaza ruina.

Ultimas noticias

El viaje de Macdonald

Londres, 12.—El jefe del Gobierno, señor Macdonald, marchará el día 28 a Nueva York, de donde se trasladará a Wáshington para conferenciar con el presidente de los Estados Unidos.

Negociaciones con los Soviets

Londres, 12.—El Gobierno ha dirigido una nota a Rusia pidiendo que nombre un delegado de los Soviets, para que se entreviste con el ministro de Relaciones Extranjeras de Inglaterra.

Descubrimiento de una banda terrorista

Berlín, 12.—La policía ha descubierto la existencia de una banda negra, de la que formaban parte los autores de los atentados cometidos recientemente contra los edificios oficiales.

El descubrimiento se ha hecho merced a la denuncia de uno de los socios de la banda; pero se guarda extraordinaria reserva sobre este particular, pues la asociación tiene establecido que los delatores morirán asesinados.

Se han practicado algunas detenciones, y se han descubierto los almacenes de explosivos y documentos importantes de la sociedad.

Se dice que han sido detenidos tres aviadores que figuraban en la banda.

La policía ha practicado un registro en el domicilio de un ex artillero encontrando un laboratorio para la fabricación de explosivos.

En el asunto están comprometidas las derechas alemanas.

BOLSA DE MADRID

Francos	26.53
Libras esterlinas	32.86
Dólares	6.78

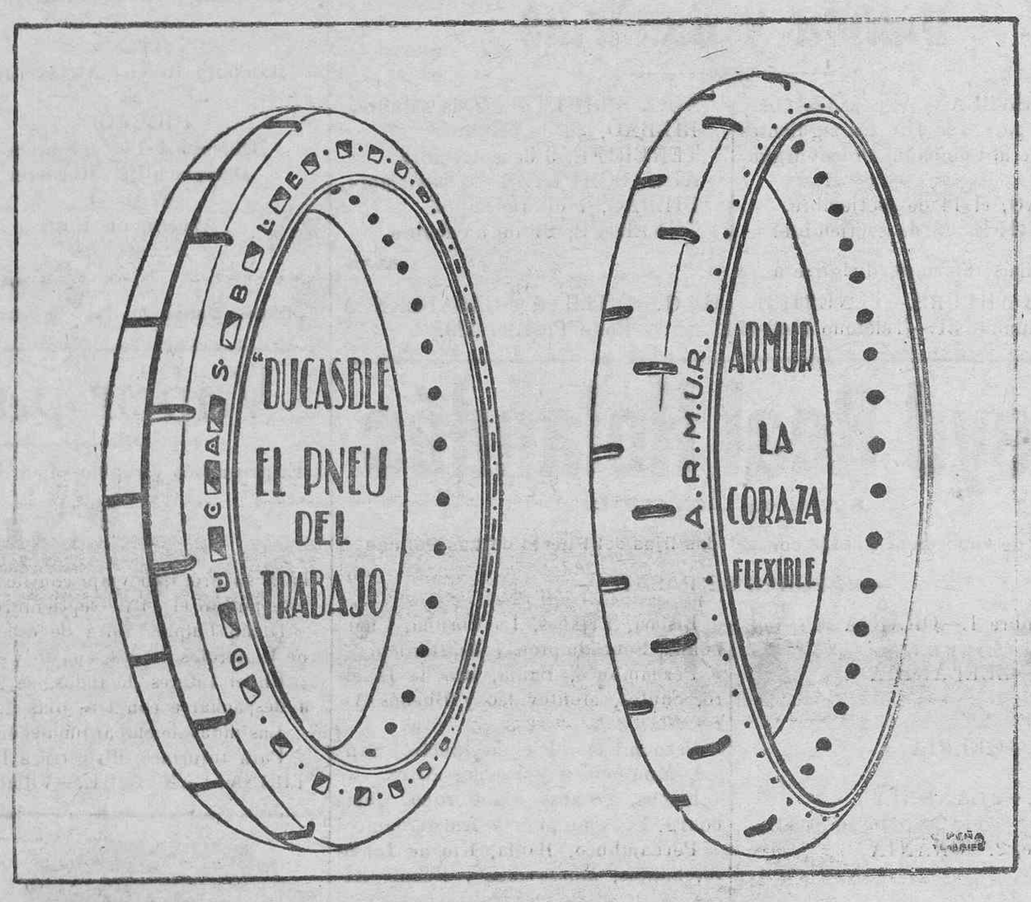

¡¡Propietarios de Camiones!!

Si queréis ahorrar tiempo y dinero adquirid enseguida los bandajes semimacizos y semineumáticos «Ducasble» que proporcionan las siguientes ventajas:

DURACION.—Por los materiales empleados en su fabricación, son tan resistentes como los de la mejor marca conocida.

PRECIOS.—No hay quien pueda competir con los precios del «Duscable» que ha rebajado sus ganancias al mínimun, en beneficio de sus compradores.

ECONOMIA.—Sustituyendo los bandajes macizos corrientes por los semimacizos DUCASBLE inmediatamente se obtiene en la Hacienda el 25 por ciento de rebaja en la Patente Nacional, según dispone la «Gaceta» del 2 de julio de 1927, en capítulo segundo, artículo 10, (Apartado C) que regula los nuevos impuestos sobre automóviles.

Tienen, además, las ventajas del neumático, sin tener los inconvenientes de pinchazos, reventones, etc. etc.

No tenéis necesidad de hacer gasto para cambiar las ruedas, pues están fabricados para usarlos sobre llantas corrientes de bandajes macizos.

NOTA IMPORTANTE.—Examinado el semimacizo DUCASBLE por la Comisión de Fomento y Pleno de este Excmo. Ayuntamiento, ha sido autorizado para el rodaje y uso sin sujeción a ninguna prohibición, equiparándolos por lo tanto, para su empleo, a los bandajes neumáticos.

CONCESIONARIOS EXCLUSIVOS PARA ESTAS ISLAS:

REPRESENTACIONES ARROYO

EDUARDO COBIAN, NUMERO 8

Teléfono número 175

Santa Cruz de Tenerife

"Presidente" de Gener

Cigarrillos elaboración especial

Ministerio de Cultura 2010

JUNTA DE PLAZA Y GUARNICION
DE SANTA CRUZ DE TENERIFE

Se avisa por el presente anuncio a todos los que deseen hacer ofertas para la adquisición por esta Junta de los artículos siguientes:

SUBSISTENCIAS

Harina para pan de tropa	118'00	Qmos.
Harina para pan de Hospital	25'00	»
Paja para piensos	466'00	»
Cebada	386'00	»

ACUARTELAMIENTO

Leña para ranchos	93'00	Qmos.
Carbón vegetal	23'00	»
Carbón mineral (todo piedra)	9'00	»
Petróleo	360'00	Litros.

De todos estos artículos habrán de entregarse en el almacén de Intendencia de La Laguna los siguientes:

Cebada	70'00	Qmos.
Paja para piensos	100'00	»

Los artículos serán puestos dentro de los almacenes del Parque de Intendencia y de su almacén en La Laguna.

En los precios del artículo serán comprendidos los envases.

La leña será de maderas duras, seca y bien troceada.

No se admitirán ofertas de producción extranjera.

La Junta rechazará todo artículo que no sea igual a la muestra.

Adjudicado un artículo al proponente depositará el diez por ciento, al comunicársele la adjudicación de su oferta admitida y cuya fianza será devuelta una vez verificada la exacta y cabal entrega del artículo.

Las proposiciones irán acompañadas del último recibo de la contribución industrial, cédula personal corriente y el documento acreditativo de que se han satisfecho por su personal asalariado las cuotas del retiro obrero obligatorio; los apoderados el poder notarial correspondiente y los extranjeros el certificado de extranjería.

Las proposiciones se recibirán en el despacho del señor Secretario, en el Parque de Intendencia de esta plaza, todos los días laborables de las diez a las doce horas, y el día de la Junta hasta el momento de empezar esta, no admitiéndose aquellas proposiciones en el que el precio no se halle concretamente especificado.

La Junta se celebrará del 15 al 20 del presente mes.

Santa Cruz de Tenerife, 9 de septiembre de 1929.—El Capitán de Intendencia secretario, **Fortunato Fernández.**—Visto Bueno, el Coronel Presidente, **Alonso.**

¿Va Vd. a Cádiz?

HOSPEDESE EN EL

"HOTEL ROMA"

(BUENOS AIRES)

recientemente reformado

Agua corriente en todas las habitaciones.

—Precios desde diez pesetas—

Auto a todos los trenes y vapores

Poderoso reconstituyente

LOS ACUMULADORES pueden cargarse en la corriente alterna empleando rectificadores de corriente que vende a todos precios Arienza.—San José, 38.

Yeoward Line

Salidas de vapores durante el mes de Septiembre de 1929

PARA LIVERPOOL

Día 7.—Vapor ALONDRA
Día 11.—Vapor ARDEOLA
Día 14.—Vapor AGUILA
Día 21.—Vapor ALCA
Día 28.—Vapor AVOCETA

Estos vapores tienen hueco disponible para frutos, y reunen las mejores condiciones en sus sollados y bodegas para el transporte de los mismos.

Admitimos pasajeros en primera clase para Liverpool.

Tarifas de fletes y otros informes, pueden obtenerse de su consignatario, Richard J. Yeoward, sucesor de Yeoward Brothers, Marina, número 45 Teléfono número 298.

Si a V. le interesa

arreglar su máquina de escribir, o restaurarla, diríjase al nuevo taller que acaba de instalar Raimundo Rieu en la calle de Alfonso XIII número 9, donde encontrará usted cintas y accesorios de todas clases y un experto e inteligente mecánico traído al efecto.

No olvidarse: Raimundo Rieu.—Alfonso XIII, número 9.--Santa Cruz de Tenerife.

Compañía de Vapores Correos Interinsulares Canarios

SERVICIO FIJO REGULAR ENTRE LOS PUERTOS DE CANARIAS

VAPORES DE SERVICIO

"Viera y Clavijo"	1.465 toneladas.	"Gomera Hierro"	800 toneladas.
"León y Castillo"	1.465 toneladas.	"Fuerteventura"	800 toneladas.
"La Palma"	1.465 toneladas	"Lanzarote"	800 toneladas.

— ITINERARIOS —

Salidas de Santa Cruz de Tenerife

Para Las Palmas, Gran Tarajal, Puerto de Cabras y Arrecife: Los Sábados, a las 24, y los Miércoles, a las 11.

Para Snta Cruz de la Palma, San Sebastián de la Gomera y Hierro: Los Miércoles y Domingos.

Para Abona, Médano, Abrigos, Cristianos, Adeje, Guía, San Sebastián de la Gomera, Hermigua, Agulo, Vallehermoso y Vallegranrey: Todos los Miércoles, a las 3 de la mañana.

Para Puerto de la Cruz, Icod, Garachico, Santa Cruz de la Palma, Sauces, Tazacorte: Los Sábados de cada dos semanas.

Para Sardina, Las Nieves, San Nicolás, Mogan, Arguineguin, Maspalomas, Las Palmas, Gran Tarajal, Pozo Negro, Puerto Cabras, Tiñosa, Arrecife y Arrieta: Los Jueves de cada dos semanas, a las 24.

Para Las Palmas, Cabo Juby, Río de Oro y La Aguera: Los Jueves de cada dos semanas a las 24.

Comuncaciones directas entre los puertos de Santa Cruz de Tenerife y Las Palmas

Salidas de Santa Cruz de Tenerife: Lunes, Miércoles Jueves, Viernes, Sábados y Domingos, a las 24, y también los Miércoles, a las 11

Salidas de Las Palmas: Lunes, Martes, Miércoles, Jueves, Sábados y Domingos, a las 24 horas, y también los Miércoles a las 11 de la mañana.

OFICINAS: EDUARDO COBIAN, NUMERO 1.

VIDA MARITIMA

Servicio frutero para Hamburgo y Bremen

NORD DEUTSCHER LLOYD

y con trasbordo para Copenhagen, Stockholmo, Oslo, etc.

SALIDAS DEL MES DE SEPTIEMBRE

Día 6.—Vapor AUG. SCHLUTZE	Compañía Oldenburguesa
Día 13.—Vapor OROTAVA	Nordeutscher Lloyd
Día 20.—BILBAO	Compañía Oldenburguesa
27.—Vapor ARUCAS	Nordeutscher Lloyd

AGENTE Oldenburg-Portugiesische Dampfschiffs-Rhederei — JACOB AHLERS — Marina, 31.—Teléfono núm. 1.140.

AGENTE Norddeutscher Lloyd — Servicio frutero — MANUEL CRUZ — San José, 10.—Teléfono núm. 1.100.

Compañía Trasmediterránea

Servicios correspondientes el mes de Septiembre de 1929

ENTRADAS DIAS	ENTRADAS VAPORES	SALIDAS DIA Y HORA	SALIDAS DESTINOS
.—	PLUS ULTRA	1—12	Las Palmas, Cádiz y Sevilla.
5.—	INFANTA BEATRIZ	6—10	Cádiz y Barcelona.
7.—	ESCOLANO	8—12	Las Palmas, Cádiz y norte de España.
12.—	ISLA DE GRAN CANARIA	13—18	Cádiz y Barcelona.
14.—	INFANTA CRISTINA	15—24	Las Palmas, Cádiz y Sevilla.
19.—	TEIDE	20—10	Cádiz y Barcelona.
20.—	ROMEU	22—12	Las Palmas, Cádiz y Norte de España.
26.—	ISLA DE TENERIFE	27—18	Santa Cruz de la Palma, Cádiz y Barcelona.
27.—	PLUS ULTRA	29—12	Las Palmas, Cádiz y Sevilla.

Estos vapores admiten pasajeros en Primera, Segunda y Tercera clase para todos los puertos de su itinerario, despachándose los billetes la víspera de su salida.

Para mayor facilidad de los señores viajeros, en nuestra Agencia pueden obtener también los billetes ferroviarios para cualquier lugar de Europa, haciéndose las reservas de habitaciones en los hoteles que indiquen, y, avisando con ocho días de anticipación, se le tendrán preparados los kilométricos a su llegada a Cádiz.

Solamente se admitirán para embarque los despachos los despachos que se presenten antes de las 12 del día de salida, y los frutos y carga que estén al costado del buque a las 4 de la tarde, para los buques que salen a las 6 de la tarde, y para los que salen a las 10-12 de la mañana los despachos deberán estar presentados la víspera del día de salida, así como la carga al costado del buque.

Para toda clase de informes, dirigirse a su Agente: MANUEL CRUZ.—San José, número 10.

Compañía Trasatlántica de Barcelona
(Antes A. López)
Puerto de Santa Cruz de Tenerife

SERVICIO DEL MES DE SEPTIEMBRE DE 1929

Día de salida y nombre del vapor	Destino
Día 10.—Reina Victoria Eugenia	Río Janeiro, Montevideo y Buenos Aires.
Día 23.—Isla de Panay	Santa Cruz de la Palma, Río de Oro, Monrovia y Fernando Póo.
Día 27.—Montevideo	Las Palmas, Arrecife, Cádiz, Alicante, Valencia y Barcelona.
Día 15.—Infanta Isabel de Borbón	Cádiz y Barcelona.
Día 13.—Buenos Aires	Puerto Rico, La Guaira, Puerto Cabello, Curazao, Sabanilla y Colon.
Día 8.—Manuel Arnús	Santa Cruz de la Palma, Puerto Plata, Santiago de Cuba, Habana y Nueva York.

Los Consignatarios: Vda. e Hijos de Juan La-Roche. — Alfonso XIII, 35.

SERVICIO FRUTERO DE LA "LINEA PINILLOS"

SERVICIO RAPIDO Y QUINCENAL CON NUEVOS BUQUES A MOTOR, EXCLUSIVAMENTE FRUTEROS

CANARIAS — PENINSULA — MARSELLA — GENOVA

Servicio del mes de Septiembre de 1929

Miércoles, 11.—Motor-correo EBRO	Para Cádiz, Barcelona, Marsella y Génova.
Miércoles, 25.—Motor-correo SIL	Para Cádiz, Barcelona, Marsella y Génova.

NOTAS.—No se expedirán órdenes de embarque sin que previamente se hayan presentado los despachos de la carga en la casa consignataria hasta las cuatro de la tarde del día de salida, no pudiéndose admitir carga alguna después de las seis del referido día.

En los viajes de retorno hacen las escalas de Génova, Marsella, Barcelona, Valencia, Cádiz y Casablanca, para tomar la carga que se presente; para la carga de Sevilla dispone la Compañía de un excelente buque que sin interrupción alguna hace el servicio de Cádiz diariamente.

Las frutas que estos buques conduzcan para Lyon y Suiza se trasbordará directamente del vapor al vagón el mismo día de su llegada a Marsella, incluso las mercancías cuyo despacho de aduanas debe efectuarse en Marsella.

Oficinas, Candelaria, 23. ANTONIO LEDESMA (Agente)

Servicio quincenal entre Casablanca y Canarias

En CASABLANCA y MAZAGAN cargarán para Tenerife los siguientes vapores de la Compañía Oldenburguesa:

BILBAO, el 14 de septiembre.
TENERIFE, 28 de septiembre.
AUG. SCHULTZE, 2 de octubre.
BILBAO, 26 de octubre.
TENERIFE, 9 de noviembre.
AUG. SCHULTZE, 23 noviembre.
BILBAO, 7 de diciembre.
TENERIFE, 21 de diciembre.

Para más informes, dirigirse a

JACOB AHLERS.—TENERIFE
Marina número 31.—Teléfono 1140-41

H. G. SMITH &.—CASABLANCA
Boite Postale, 420.

Lloyd Real Holandés

(ROYAL HOLLAND LLOYD)

Línea de vapores de pasaje con salidas fijas del Puerto de Las Palmas

— VAPORES DE PASAJE —

Septiembre 1.—ORANIA	Lisboa, Leixoes, La Coruña, Cherbourg, Southampton y Amsterdam.
Día 4.—ZEELANDIA	Pernambuco, Bahía, Río de Janeiro, Santos, Montevideo y Buenos Aires.
Día 17.—GELRIA	Pernambuco, Río de Janeiro, Santos, Montevideo y Buenos Aires.
Día 22.—FLANDRIA	Lisboa, Leixoes, La Coruña, Cherbourg, Southampton y Amsterdam.
Octubre, 2.—ORANIA	Pernambuco, Bahía, Río de Janeiro, Santos, Montevideo y Buenos Aires.
Día 13.—ZEELANDIA	Lisboa, Leixoes, La Coruña, Cherbourg, Southampton y Amsterdam.
Día 16.—FLANDRIA	Pernambuco, Bahía, Río de Janeiro, Santos, Montevideo y Buenos Aires.
Día 22.—GELRIA	Lisboa, Vigo, Cherbourg, Southampton y Amsterdam.

Para más informes, dirigirse a sus Agentes, COMPAÑIA CARBONERA LTA.—APARTADO NUMERO 106.—LAS PALMAS

Dirección telegráfica: REALLOYD, Las Palmas.

Alvaro Rodríguez López

Servicio fijo semanal para los puertos de LAS PALMAS, NORTE y SUR DE TENERIFE e islas de la GOMERA y PALMA, por los vapores

"Sancho II", "Santa Ursula", "San Cristóbal" y "San Isidro"

Para informes, MARINA, 12.—Teléfonos, 278, 80 y 821.

Fred. Olsen Line

LINEA DE VAPORES FRUTEROS

Salidas del mes de Septiembre de 1929:

PARA LONDRES

Día 11.—Vapor BUENAVISTA
Día 18.—Vapor SAN ANDRES
Día 25.—Vapor SAN JOSE

PARA DIEPPE

Día 14.—Vapor BURGOS
Día 21.—Vapor SAN CARLOS
Día 28.—Vapor SARDINIA

PARA BURDEOS

Día 20.—Vapor SAN LUCAR

ALVARO RODRIGUEZ LOPEZ

Carretera de San Andrés, junto al Club Náutico.—Teléfonos, 80, 298, 351.

JACOB AHLERS

SANTA CRUZ DE TENERIFE

Vapores que se esperan durante el mes de septiembre de 1929

Nombre de los vapores y Compañías	Salida	Destinos
ARNFRIED — Hamburg Bremer Afrika Linie	11	Las Palmas, Monrovia, Takoradi, Accra, Winneba, Kito, Lome, Cotonou, Koko y Sapeli.
JONIA — Hamburg Amerika Linie	13	Las Palmas, Cabinda, Loanda, Lobito, Benguela y Mossamedes.
HENNER — Hamburg Bremer Afrika Linie	19	Las Palmas, Bissao, Dakar, Bathurst, Conakry, Duala, Kribi, Bata, Benito, Kogo, Pointe Noire.
IVO — Hamburg Bremer Afrika Linie	20	Las Palmas, Winneba, Lagos, Ikang, Santa Isabel, San Carlos, Tiko y Bibundi.
BILBAO — Oldenburg-Portugiesische Dampfschiffs Rhederei	20	Hamburgo y Bremen.
WADAI — Woermann Linie	24	Las Palmas, Freetown, Monrovia, Takoradi, Lagos, Victoria, Duala, y Tiko.

JACOB AHLERS

Oficinas: Marina 31. Teléfono núm. 1.140.—Casetas del Muelle: Teléfono núm. 31.

Vapor para la Habana

El magnífico y rápido vapor correo francés de 2 hélices y 15.740 toneladas

"Niágara"

hará su próximo viaje con destino a la HABANA llegando fijamente a este puerto el 14 de septiembre de 1929.

Dicho buque saldrá de estas islas directamente para la HABANA y tiene camarotes de dos, cuatro y seis literas para los pasajeros de tercera clase.

En el interés de todos, se suplica encarecidamente al pasaje, que venga a despacharse con tres días de anticipación, por lo menos.

Las notas de embarque deben presentarse el día 13, antes del mediodía.

Para informes, dirigirse a la Agencia de la Compañía GENERALE TRASATLANTIQUE.—Villalba Hervás (antes Tigre), número 5.

Una máquina para toda la vida

3.000.000 DE MAQUINAS EN USO

Comprar una «UNDERWOOD» es ir sobre lo seguro.

Distribuidor: AMERICO L. MENDEZ, calle Alfonso XIII, 49.

¡¡Guisad sólo con Gas!!

LA COCINA MODERNA, ECONOMICA E HIGIENICA

Para instalaciones, adquisición de material, etc., dirigirse a las oficinas de esta FABRICA DE GAS, Regla, 18.—Teléfono número 64.

Ministerio de Cultura 2010