AÑO XIX.—NUMERO 3.927

VIERNES, 15 DE FEBRERO DE 1929.—Santos del día: San Faustino, presbítero. Santos de mañana: San Julián, mártir. -El sol sale a las 6'38; pónese a las 5'51.-La Luna sale a las 10'17.

OFICINAS: VALENTIN SANZ, NUMERO 15

# La Prensa

FRANQUEO CONCERTADO

DIARIO DE LA MAÑANA.—SANTA CRUZ DE TENERIFE

VIERNES, 15 DE FEBRERO 1929

La cultura física no aspira sino a fortalecer el cuerpo, sin una finalidad ulterior determinada: ni siquiera la de la salud. Así, la cultura física del espíritu no aspira sino a desarrollar la musculatura del alma. P. Ayala

APARTADO DE CORREOS, 97. TELEFONO, 315

COMENTARIO DEL DIA

## Canarias y los puertos rivales

Nuestros radiogramas de anoche traen una breve referencia de las declaraciones hechas en Bamako por el ministro de Colonias francés, M. Maginot, actualmente en viaje de estudio por las posisiones de la costa occidental africana. Por esa referencia se pueden ver los buenos propósitos que animan al gobierno francés, con respecto a esas colonias, propósitos que se traslucen elocuentemente del ofrecimiento que hace el Ministro de poner inmediatamente en estudio un proyecto de empréstito de 1.500 millones de francos, los cuales serán dedicados a mejorar el puerto de Dakar y a la ejecución del vasto programa hidráulico que en aquel territorio se piensa desarrollar y en parte ya se ha desarrollado.

Todo esto demuestra el grande y preferente interés que Francia ha puesto en sus colonias africanas y el especial cuidado con que procura mejorar sus condiciones naturales y principales factores de riqueza, sin escatimar en la obra esfuerzos ni sacrificios de ningún género. También da a entender claramente que al procurar el mejoramiento rápido de sus puertos del litoral atlántico africano, Francia, en un afán lógico y fácilmente comprensible, va a la conquista de una supremacía hasta hoy discutida en constante pugna entre esos mismos puertos y los españoles del archipiélago canario.

Esto debe servir para ponernos sobre aviso y advertirnos del grave peligro que nos amenaza. La competencia entre puertos, la experiencia ha podido demostrarnos que no se hace con sus condiciones naturales, ni aún por sus características de situación, etc., sino con las mayores o menores facilidades que en ellos se ofrezcan, y con la mejor o peor prestación de sus servicios peculiares, pudiendo solo sostenerse a costa de constantes sacrificios y desvelos, sin que las victorias ni derrotas puedan considerarse nunca definitivas mientras la lucha esté entablada y haya recursos para sostenerla.

Al presente las fuerzas entre los puertos franceses y españoles del Atlántico están casi igualadas. En estos últimos años, Dakar ganó algún terreno, sin que aún la ventaja se haya manifestado ostensiblemente; pero esto no quiere decir que no esté en camino de ocurrir así y de lograr el resultado por nosotros tenido, al desarrollarse los vastos planes que a su respecto parece alentar el gobierno francés.

La noticia debe servirnos a un tiempo de aviso y enseñanza, y también de acicate para no dejarnos llevar de excesivos optimismos y pensar que nunca estará todo hecho en cuestiones con respecto a las cuales jamás se dirá la última palabra. Cierto que los momentos son decisivos para los puertos canarios, y cierto también que sus obras y servicios han entrado en un periodo de franca y laboriosa actividad, de la que mucho puede esperarse en plazo quizá no lejano. Pero tengamos siempre presente que los eternos rivales tampoco se duermen y a nuestros esfuerzos responden con los suyos en forma, por desgracia, decisiva y rotunda.

Al presente la lucha comienza a entablarse en términos de verdadero encono, y es de esperar que sus resultados sean de vida o muerte para vencidos o vencedores. Claro que más tarde podría venir la revancha, pero tampoco debe olvidarse que en todas estas cuestiones, casi tanto como las ventajas materiales puede el efecto moral y este ha de hallarse de parte del que logre la primer victoria efectiva sobre su antagonista.

Tenerife, con un solo afán, en completa unidad de anhelos y ambiciones, debe poner toda su atención, todo su empeño en este asunto, y mostrar al gobierno español que ya no se trata de hacer triunfar este o aquel interés parcial o pequeño, sino de imponer el prestigio de los puertos atlánticos españoles frente a sus rivales extranjeros. Se trata de una pugna del más alto interés y de algo cuyo triunfo ha de significar más que la riqueza de un pueblo, el triunfo de un ideal histórico y de un anhelo nacional. Lo que se discute en estos momentos es la supremacía de un puerto entre los de la orilla oriental del Atlántico, y no se debe olvidar que de ellos unos son nacionales y otros no y que es precisamente por ellos por donde cruzan las líneas aéreas y marinas que con justicia han llegado a considerarse como las rutas del porvenir.

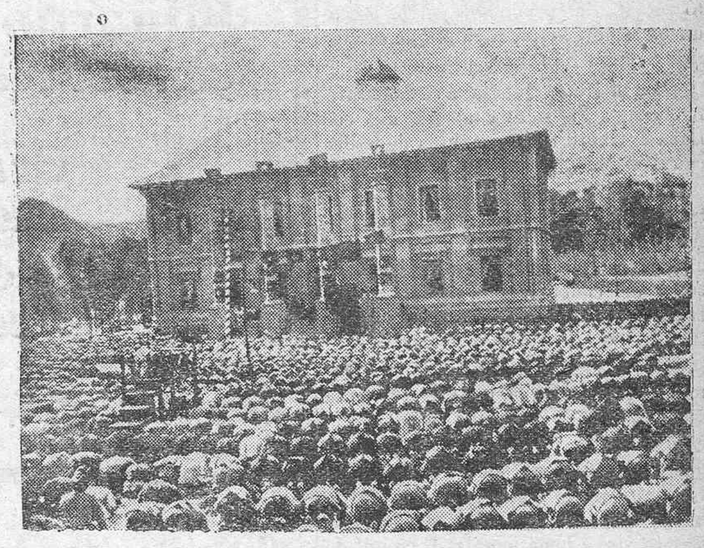

ACTUALIDADES GRAFICAS.—Los habitantes de Afganistán prestando juramento al nuevo rey. Como se ve, es un buen ejercicio de gimnasia.—El penoso oficio del amolador en el Extranjero. Un pobre hombre empuja su carro de una rueda sobre la nieve, visitando las chozas perdidas en la montaña.

Triunfo de un escultor español en París.—«El Somatén», estatua expuesta en el Salón de los Independientes por el escultor español Manuel Ramos, acerca de cuya obra los críticos franceses hacen grandes elogios. El soldado de la estatua es un somatenista del Bruch, de la guerra de la Independencia española

## Vida municipal

### Acciones de aguas

Por el Banco de Crédito Local se han remitido 42.504 pesetas, para adquisición de varias acciones de agua de «Los Huecos».

### Construcción de una casa

Don Jaime Massanet solicita autorización para construir una casa-vivienda y almacenes en un solar de su propiedad sito en el barrio de Buenavista.

### Renuncia

El guardia municipal de segunda clase, Julián Méndez Ortega, ha presentado la renuncia de su cargo.

### Mecanógrafas

Han sido nombradas mecanógrafas temporeras de este Ayuntamiento, las señoritas María de los Angeles González y María de los Angeles Rodríguez Yanes.

### Concesión de autorizaciones

Por el Ayuntamiento ha sido autorizado don Matías del Castillo Valero, presidente de la Sociedad Cooperativa de Producción de Tenerife, para construir cinco casas en la prolongación de la calle de Enrique Wolfson.

También se han concedido las siguientes autorizaciones:

A don Juan Muñoz Pruneda, para continuar la construcción de casas en la barriada de Ley, entre las calles de Lucas Fernández Navarro y Fraternidad.

—A don Juan Polo, para construir una casa en el barrio del Perú.

—A don Francisco González, para edificar una casa en la calle de San Sebastián.

### Conducción de aguas

Por el arquitecto señor Arroyo ha sido entregado a la Alcaldía el proyecto de conducción de aguas desde la galería situada en el «Lomo de Maseguillo», hasta San Andrés, para abastecimiento de este barrio.

### El Jardín de España en Marbella

El alcalde de Marbella se ha dirigido al de esta capital, preguntándole qué arbol es el predilecto de Santa Cruz de Tenerife, para figurar en el Jardín de España.

Se le han contestado que la «Palma Canariensis».

## Casino Principal

Accediendo a los deseos de los señores socios, el domingo de Piñata próximo, desde las cinco de la tarde, tocará una orquesta en el salón de baile.

Sirva este anuncio de invitación, por no haber tiempo de extenderlas personalmente.

El Secretario, Manuel Vivanco

Pequeños comentarios

## Buenos negocios que resultan malos

La gente, al enterarse de las grandes estafas, hace aspavientos que resultan graciosos cuanto más exagerados. Molinitos humanos que menos producen cuanto más se agitan. Cincuenta millones por un lado, cien por otro, veinte por aquí, treinta por allá. Nadie creería que hubiese tantos millones en el mundo. ¿Cómo es posible —dicen—quedarse con el dinero ajeno tan fácilmente? Y la extrañeza sube de punto al saber que muchas compañías tenidas por muy cautas y serias caen también en el lazo.

No hay de qué admirarse. Fijándose un poco se advierte que las difíciles son las pequeñas estafas, porque es más fácil dar en el blanco que haga un elefante que en el de un gorrión, digan lo que quieran los estadistas judiciales.

Para la pequeña estafa lo único necesario es que el presunto engañado tenga poco dinero, y la realidad es que los hombres están divididos así: los que pueden tienen [illegible] mucho. A los primeros no hay quien los engañe y los segundos no pueden estar entre las víctimas. Personas con mil pesetas en la cartera son más escasas de lo que pudiera suponerse; en cambio abundan las que llevan cuatro o cinco duros en el bolsillo, que es como ser pobre de solemnidad, y las que usan talonarios de cheques representativos de grandes depósitos en los bancos, que es como ser rico con toda solemnidad.

Por eso las estafas en gran escala son más frecuentes que las otras. Pero casi siempre, se dirá, en las grandes estafas los estafados son entes de modestos recursos económicos. Esa es la paradoja constante, que se produce invariablemente en todos los actos de la vida. La misma estafa, al fin y al cabo, no es más que una paradoja. Lo que sucede es que los grandes estafadores, lo que pudiera llamarse la aristocracia del gremio, carecen de escrúpulos y se hacen, al planear sus combinaciones, la reflexión de aquel desalmado que al preguntarle el juez cómo por dos pesetas había matado a una vieja, respondía: Señor juez, dos de ésta, dos de aquella, dos de la otra...

Parece que el mecanismo de las grandes estafas necesita, para su buen funcionamiento, ser engrasado con el dinero de la gente humilde. No es así. Es que la gente humilde forma parte del propio mecanismo. Por lo general, aparte algún que otro iluso, alguno que ha soñado con hacerse rico en poco tiempo, los estafados son grupos constituídos por individuos de resistencia económica muy débil, pero tan codiciosos como los que en fin de cuentas se levantan con el efectivo.

En las grandes estafas siempre hay pequeños estafados; pero en las estafas de tres al cuarto, no.

En todo esto parece que se notan incongruencias de bulto; pero no hay más que detenerse un momento para darse cuenta de la paridad. Todo ello queda reducido a que si usted tiene poco dinero y le proponen un negocio bueno, diga «¡Que malo debe ser ese negocio!», y si tiene mucho dinero y le proponen un negocio cualquiera... ¿Pero qué más negocio que tener dinero?

JACINTO TERRY

ITALIA Y LA SANTA SEDE

## El Vaticano recibirá 2.000 millones de liras de indemnización

### Se dice que el Papa se propone ir a Inglaterra

**Los periódicos franceses**

Los diarios se ocupan extensamente del acuerdo entre el Vaticano y el Quirinal, y subrayan la grandísima importancia de este acontecimiento que, por sus repercusiones políticas, interesa á los gobiernos del mundo entero. La Prensa se muestra unánime en considerar dicho acuerdo como un brillantísimo triunfo de la diplomacia italiana; pero se muestra reservada en lo que concierne á su alcance exacto, hasta que sea publicado su texto.

Algunos diarios—como el "Echo de Paris" y "L' Oeuvre"—creen posible que el Papa tenga el propósito de aumentar la proporción de los cardenales extranjeros en el Sacro Colegio para disipar las aprensiones de la opinión popular y de internacionalizar la curia y eludir así la influencia italiana.

**El Vaticano recibirá 2.000 millones de liras de indemnización**

La nota leída por el secretario de Estado de Su Santidad á los diplomáticos acreditados cerca de la Santa Sede dice así:

"Me satisface anunciar la conclusión del acuerdo entre el Estado italiano y la Santa Sede, en virtud del cual se concede á Su Santidad el Papa completa soberanía sobre una pequeña extensión territorial. El Tratado será firmado dentro de unos días".

El acuerdo quedará establecido sobre los siguientes puntos:

Primero.—Aplicación inmediata de las leyes canónicas o del Derecho canónico en toda Italia, quedando suprimidos los privilegios y excepciones existentes hasta ahora.

Segundo.-Señalamiento de una indemnización cuya cuantía será, probablemente, de dos mil millones de liras. La mitad de esta suma será pagada al contado, y el resto en diversos vencimientos; y

Tercero.—Desde el punto de vista territorial se agrega al territorio actual el paso natural de comunicación, detrás de la basílica de San Pedro, siendo, por tanto, insignificantes las modificaciones en este aspecto.

Lo que ha retrasado el anuncio del acuerdo es el hecho de saber de qué forma y manera se efectuaría el expresado anuncio.

El Gobierno italiano, por deferencia hacia la Santa Sede, quiso que fuese ésta la que tomase la iniciativa, y de acuerdo con este criterio, la primera comunicación al Cuerpo diplomático ha sido hecha por el cardenal Gasparri.

**La Prensa inglesa**

El "Morning Post", ocupándose del acuerdo sobre la cuestión romana, hace observar que el prestigio de la Iglesia católica se verá considerablemente aumentado, y considera poco probable, ya que disminuiría más bien que otra cosa este prestigio, la incorporación del nuevo Estado pontificio á la Sociedad de Naciones.

**¿El Papa, á Inglaterra?**

Según el corresponsal del "Daily News" en Roma, el Papa se propone hacer un largo viaje, y es casi seguro que venga á Inglaterra para devolver á los Soberanos británicos la visita que éstos le hicieron en 1923.

**Comentarios de la Prensa norteamericana**

La Prensa se ocupa con preferencia del acuerdo entre el Gobierno italiano y el Vaticano, señalando que se trata de una de las cuestiones europeas de más compleja solución, y que es un triunfo para el Vaticano y Mussolini.

"The Thimes" declara que este acuerdo ha de ser grato al señor Mussolini.

"The World" dice que acrece el prestigio del régimen de Mussolini, por eliminar una antigua cuestión perturbadora, ganando á su vez el Vaticano al conquistar la independencia de toda autoridad terrestre.

"Herald Tribune" recuerda que, durante toda una generación, existió un divorcio completo entre la Iglesia y el Estado italiano, llegándose a que el Gobierno italiano fuese considerado definitivamente anticatólico, teniendo en cuenta lo cual, católicos y no católicos, deben ahora regocijarse del arreglo de esta histórica controversia, merced á esta conciliación.

Llegada de turistas

## La llegada del "Duchess of Richmond"

### A bordo viene el general inglés Sir Baden Powell

El próximo día 21, como oportunamente hemos anunciado, llegará á este puerto el hermoso buque de turismo inglés "Duchess of Richmond" á bordo del cual hacen viaje gran número de personalidades y conocidas figuras de la política y de la aristócracia británicas.

La llegada del "Duchess of Richmond" á Tenerife constituirá para nosotros un acontecimiento turístico de excepcional importancia, por la calidad de los viajeros que conduce, entre los cuales figura el general inglés Sir Robert Baden Powell, fundador y jefe supremo de los "boy-scouts" británicos, acompañado de su esposa.

**Preparativos para el recibimiento**

Teniendo conocimiento de la llegada á Tenerife del general Baden Powell, el Consejo Nacional de los Exploradores de España ha dado orden á los Consejos locales de la institución para que le envíen mensajes radiotelegráficos saludándole en nombre de la tropa nacional.

Para tratar del recibimiento aquí, en Tenerife, sabemos que el Delegado Provincial, Comandante Arriaga, ha dado orden á todas las tropas para que se encuentren preparadas por si el Jefe Scout desea revisarlas á su paso por los pueblos de los que saldrán comisiones á saludarlo y ponerse á sus órdenes.

Mañana, sábado, y en el domicilio del señor Presidente de este Consejo de Alto Patronato, señor Hardisson se reunirán á las cinco de la tarde todos los elementos que lo componen para tratar del recibimiento y de la revista que probablemente el día 23 pasará á la tropa de esta capital.

## CAMARA AGRICOLA PROVINCIAL

En vista de las graves noticias que se reciben sobre la situación de los mercados nacionales y extranjeros, y a fin de tratar de conjurar la crisis producida, se convoca a los señores exportadores de tomates a la reunión que ha de celebrarse en los salones de la Mancomunidad provincial, el próximo sábado, 16 del corriente, a las cuatro de la tarde, rogándoles su asistencia.

Santa Cruz de Tenerife, 13 de febrero de 1929.—El presidente, **Eloy Sansón.**

# CRONICA

### El túnel, visto desde Francia

El túnel...Hoy no hay más que uno. El que abrirá, bajo el Canal de la Mancha, un camino seco entre París y Londres. Es toda una actualidad. La actualidad de Londres. Y, también, la actualidad de París. Otras cosas gruesas, como la fea acción de los autonomistas alsacianos y la estrepitosa algarabía de «La Gaceta del Franco», son víctimas del actualismo del túnel.

A petición de míster Thurtle, diputado laborista, el Parlamento inglés va a discutir una vez más la oportunidad de esta construcción. Igualmente, en estos días, va a reunirse el Comité francés del túnel bajo la Mancha, junto con la Asociación Francia-Gran Bretaña. Y así se pone sobre el momento, a uno y otro lado del Canal, al mismo tiempo, un problema que un siglo de vibrantes polémicas no ha llegado a resolver.

¿Un poco de historia? Histórico es el asunto y en historia se puede plasmar. Fué en 1802 cuando un ingeniero francés, Mathieu, concibió el proyecto de unir a Dover y a Calais por medio de un túnel submarino de unos 29 kilómetros de longitud. El proyecto tuvo la virtud de conquistar inmediatamente a la opinión pública de ambos países, y durante más de sesenta años, ingenieros franceses e ingleses rivalizaron en la tarea de perfeccionar y poner a punto el primitivo proyecto de Mathieu.

¿Entonces?... El 2 de agosto de 1875, la Asamblea Nacional de Versalles, seducida por el proyecto definitivo del ingeniero Thomé de Gramond, votó la concesión de terrenos apropiados en los alrededores de Sangratte, cerca de Calais, aunque sin subvención, ni garantía de intereses. Se constituyó inmediatamente una sociedad dispuesta a afrontar la empresa y todo quedó resuelto del lado francés. Pero... no ocurría lo mismo al otro lado del Canal. Es verdad que el Gobierno inglés firmó un protocolo regulando las condiciones de explotación del futuro túnel. Pero cuando llegó el momento de votar un «bill» autorizando los trabajos ya no ocurrió lo mismo. El mariscal lord Wasley, generalísimo del ejército de Inglaterra, opuso un veto formal. Y los trabajos comenzados en Dóver por la «Channel Tunel Company» fueron inmediatamente suspendidos. E igual suerte corrieron los que había empezado en Calais la Compañía francesa.

Todo esto ocurría en 1882. Después de aquella fecha, se han hecho numerosas tentativas para reanudar los trabajos. Y todas han fracasado ante la tenaz oposición del Estado Mayor británico. En 1907, como en 1913, el argumento máximo estuvo siempre en pie: «Inglaterra es una isla y una isla debe seguir siendo para su mayor seguridad».

La misma guerra europea, a pesar de sus enseñanzas, no logró vencer del todo la resistente opinión de los jefes militares ingleses. En 1924, el proyecto de sir William Bull no logró progresar.

Ahora... Es interesante saber cómo ha evolucionado hasta hoy el proyecto primitivo. Y qué es lo que parece tan próximo a su realización, venciendo al fin la terrible inercia centenaria de la defensa de Inglaterra.

Lo que se va a construir, si el proyecto gana ahora su partida, no es un túnel, sino dos. Y unirán a Dóver y a Marquise, punto, éste último, de la costa francesa, equidistante de Boulogne y de Calais. Cilíndricos y distintos, con galerías de comunicación, de trecho, en trecho, asegurarán el tráfico de 120 trenes diarios, capaces para transportar 120.000 toneladas de peso. La evacuación de las aguas filtradas se hará por una galería especial que terminará en un pozo de extracción, situado en la costa francesa, en Sangatte. De los trabajos hechos en 1875 existen aún varias galerías de ensayo, muy satisfactorias, cuyos pozos serían empleados ahora, seguramente. ¿Tiempo de duración de los trabajos? Las obras están calculadas para un avance de 150 metros diarios y como la longitud total, entre Dóver y Marquise es de 35 kilómetros, los túneles quedarían terminados en cuatro años y medio, con todas sus instalaciones y trabajos accesorios.

¡Qué día de fiesta universal aquel en que París y Londres se diesen el abrazo de paz bajo la tierra y bajo el mar!

Alex FONTAIN

París, febrero de 1929.

## Línea de Fred Olsen & Co.

**Según telegrama recibido por su agente en esta plaza, el vapor "San Carlos", que salió de estas islas, el jueves de la pasada semana, día 7 del actual, á las dos de la tarde, llegó á Londres, ayer jueves, día 14, á las 8 de la mañana.**

Ministerio de Cultura 2010

# NECROLOGIA

En Las Palmas ha dejado de existir don Bernardo de la Torre Cominges, persona que gozaba en la vecina isla de gran prestigio.

Actualmente era presidente del «Círculo Mercantil» de Las Palmas y director gerente de la Compañía carbonera «Oceánica». Formó parte del Ayuntamiento de aquella ciudad y más tarde fué adjudicatario del abastecimiento de aguas, por cuya concesión luchó con gran entusiasmo, debiéndose a su iniciativa dicho servicio.

Al sepelio del señor de la Torre asistieron todas las autoridades, presidentes de entidades y corporaciones de Las Palmas y una nutrida representación del comercio y de la industria.

Detrás del féretro iban los dependientes del Círculo Mercantil, llevando coronas de flores naturales.

A sus familiares hacemos presente nuestro sentido pésame.

# La incorporación de reclutas

**Los soldados de Canarias prestarán servicio en las posesiones del Sahara**

En el mes de marzo próximo tendrá lugar la incorporación a filas de los reclutas del reemplazo de 1928, nacidos después del primero de junio de 1907.

En la real orden de incorporación, que publica el Diario Oficial del Ministerio del Ejército, se suprime el cupo de soldados de Canarias que se venía asignando a los Cuerpos permanentes de Marruecos (Ceuta, Tetuán, Melilla y Larache).

En virtud de ello no se celebrará el sorteo entre los reclutas incorporados a Cuerpo, como se ha venido haciendo hasta ahora.

Los soldados de estas islas prestarán solamente servicio en los destacamentos militares del Sahara español (Cabo Juby, Río de Oro y Cabo Blanco), correspondiendo en total a unos 300 reclutas, entre las guarniciones de Tenerife y Las Palmas.

Los reclutas a quienes corresponda marchar a las citadas posesiones del Sahara, no lo harán hasta después del período de instrucción, que efectuarán en los Cuerpos de estas islas.

# ESPECTACULOS

**Parque Recreativo**

A las siete y media, la notable película española, «El médico á palos».

A las nueve y media, estreno de la famosa película española, «La sirena del Cantábrico», interpretada por Celia Escudero, José Nieto, Javier Rivera, Juan Nadal y Carmen Redondo.

Empezará el espectáculo con una revista de la Casa Verdaguer.

**Teatro Guimerá**

Para hoy, á las nueve y media, se anuncia el estreno de la extraordinaria película en ocho partes titulada «Adios Juventud», interpretada por Carmen Boni, protagonista de «¿Chico ó Chica?».

**Cinema Victoria**

A las siete y media, la extraordinaria película en siete partes, «Reconciliación».

A las nueve y media, estreno en este local de la famosa película, en 9 partes «Varieté».

**Parque Victoria**

Hoy, á las nueve, estreno de la magnífica é interesante película «La Estrella del Circo Wolfson».

**Discos Odeón.** Han llegado 1.000 discos eléctricos, que seguimos liquidando a bajos precios. Banda municipal de Madrid, zarzuelas, tangos, etc. Bazar Lafayette, Valentín Sánz, 13. Discos bailables, de 25 centímetros a 3 pesetas.

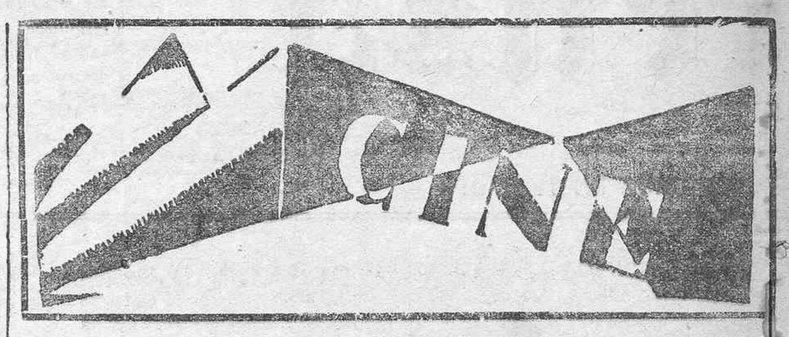


# Una gran película deportiva

El fútbol, el base-ball, las carreras, el boxeo, todos los deportes, en general, han proporcionado temas innumerables á la pantalla. La películas deportiva ha triunfado en todas parte. Y han sido sobre todos los directores americanos quienes han dado al atletismo un lugar muy importante en sus producciones. Pero... las películas deportivas estaban ya amenazadas de muerte. Las iba matando la monotonía: eran todas iguales.

"El invencible" es una cinta de Monte Blue que trae la resurrección del "film" deportivo. Se está "rodando" ya con clamoroso éxito en las salas americanas. Su originalidad consiste en que contiene un profundo estudio de los medios pugilísticos, pero enlazado á una intriga dramática que sostiene el interés desde el principio al fin de la película.

Para componer este "film" se han fotografiado numerosos encuentros de boxeo, escenas de entrenamiento y juiciosas anotaciones sobre la vida de los boxeadores. Pero la mayor novedad de la película está en que Monte Blue, su primer actor, aparece en ella boxeando realmente y no sustituído por un "doble" á la hora de los puñetazos, como suele hacerse en esta clase de cintas. Y su mayor sensación consiste en que Jim Jeffries, ex-campeón de boxeo del mundo, forma entre sus intérpretes.

He aquí el argumento de "El invencible": Jack Murphy, hijo de William, antiguo campeón que no ha conocido nunca la derrota, acaba de conquistar el disputado título de campeón del mundo. Jack tiene un íntimo amigo, Fred Davis, que sueña con llegar á ser boxeador y que vive desolado por que su hermana Margarita detesta á los pugilistas.

Fred suplica á Jack que interceda con su hermana á favor de su gran afición. Jack, para no ser rechazado por la muchacha, se hace pasar por un inofensivo comerciante y Margarita no tarda mucho tiempo en aceptar los galanteos de aquel "gentleman", recibiendo por último el regalo de prometida. Pero... un diario ilustrado, que publica la fotografía del boxeador, revela á la muchacha toda la verdad. Y, después de larga contienda, Margarita perdona á su prometido, comprendiendo que no puede desertar del "ring", pero á condición de que ha de alejar á su hermano del mundo del pugilismo.

Llega el momento en que un sensacional encuentro debe poner á Jack frente á un fuerte boxeador que le disputa el título. Pero la misma tarde de la pelea, el contrincante abandona y se niega á combatir. El organizador no sabe que hacer. El público se amotina. Y un "menager", Morgan, propone que, para salir del paso y evitar los excesos á que empieza á entregarse el público, Jack pelee con uno de sus alumnos. Jack, sin saber con quien va á luchar, sube al "ring" y se encuentra á Fred Davis.

Jack empieza por negarse á pelear con Fred, pero recordando la petición de Margarita, hace jurar á su amigo que abandonará definitivamente el boxeo si él logra ponerle "knock-out". Y, al primer "round", Fred está en el suelo.

El caído no se levanta y es llevado desmayado á la enfermería. El doctor le examina y le recomienda el reposo más absoluto, pero Morgan, furioso, interviene y mata al vencido. Este último hecho ha sido observado por un enfermero a quien el miedo hace callar. Jack es detenido y absuelto después por el tribunal de justicia.

El campeón convencido de que ha sido él quien ha matado á su mejor amigo, Fred Davis, al ponerlo fuera de combate, rechazado fieramente por su prometida y abatido por la desgracia, se deja dominar por la desesperación y jura no volver á pisar el "ring". Morgan, por matonismo, le desafía una y otra vez, sin resultado. Pero llega hasta insultar al viejo Murphy y, entonces, Jack, que ya no puede pasar en silencio este ultraje, acepta el desafío.

Una gran multitud asiste al combate. Jack, alucinado, cree ver á Fred entre él y su adversario y pierde toda energía. Deja de combatir y permite que le domine su enemigo. Pero en este momento llega Margarita. La muchacha acaba de saber por el enfermero que cuidó á Fred, que Morgan es el asesino de su hermano y grita á Jack la noticia pidiendo venganza. Jack reacciona inmediatamente y castiga á su adversario hasta que interviene la policía y se lleva al asesino casi exánime.

Ahora, el final inevitable: la reconciliación, la felicidad, etc. Con Monte Blue intervienen en esta cinta, el ex-campeón de boxeo Jim Jeffries que interpreta el papel del viejo Murphy y Leila Hyams, encarnando á la inquieta Margarita.

La película de "La Tío Tom"

Pocas serán las salas de cine del mundo por donde no haya pasado ya el "film" obtenido de la novela de Beecher-Stove, "La cabaña del Tío Tom". Su realizador, Carl Laemmle, ha hecho ahora las siguientes declaraciones:

"La cabaña del Tío Tom", aunque acaso no lo parezca, es una de las cintas más caras que se han "rodado" en estos últimos años. Dos millones de dólares y 18 meses de constantes esfuerzos, nos costó la película. Pero estamos satisfechos. Yo considero á esta cinta como la coronación de carrera artística; primero, por que ha obtenido el elogio unánime de la crítica mundial: segundo... por que, cuando aún no había salido de América, ya nos había devuelto los dos millones de su costo."

# De Garachico

**Baile de Piñata**

Mañana por la noche se celebrará un baile de disfraz en los salones del «Centro Obrero», para el que se vienen haciendo grandes preparativos.

Entre el elemento joven existe gran entusiasmo por dicho baile, augurándose á sus organizadores un completo éxito.

**Partido de fútbol**

El domingo se celebrará en esta Villa un interesante partido entre los equipos «Cataluña», de esta capital y «Gara F. C.».

Este último se ha venido entrenando con gran entusiasmo.

# De Los Silos

**Estudiantina**

El martes pasado estuvo en esta villa la Estudiantina de Normalistas de La Laguna, siendo recibida por las autoridades y obsequiadas las señoritas y caballeros que la forman, con un refresco en la Sociedad "XIX de Marzo".

* * *

El próximo domingo se celebrará un baile en la Sociedad "XIX de Marzo", que promete verse muy concurrido, dado el entusiasmo que reina entre el elemento joven de esta villa.

CORRESPONSAL

# Los bailes de Piñata

Mañana por la noche se celebrará un baile de disfraz en el Parque Recreativo, organizado por el Centro y Montepío de Dependientes.

—En el Real Club Tinerfeño se celebrará también mañana por la noche un baile de Piñata, para el que se vienen haciendo grandes preparativos.

—En el Hotel Quisisana se celebrará mañana, á las siete y media, una comida extraordinaria, seguida de baile con Piñata.

—El domingo desde las cinco de la tarde, habrá baile en el Círculo de Amistad XII de Enero, que, como los anteriores del Carnaval, batirá el «record» de concurrencia y animación, entre todos los celebrados en esta capital.

—En el Casino habrá también el domingo por la tarde un «asalto», que será amenizado por una notable orquesta.

—Como decimos en otro lugar de este número, el domingo por la noche se celebrará un baile en la Fábrica «Victoria», á beneficio del Hospital de Niños.

# Comandancia de Marina

Don Aquiles Vial y Pérez Bustillo, Capitán de navío, Comandante de Marina de la provincia de Tenerife y Director Local de Navegación.

Hago saber: Que el Director General de Trabajo del Ministerio de Trabajo y Previsión, en real orden comunicada traslada escrito de la Oficina Internacional de Trabajo en Ginebra, pidiendo cuantos datos puedan facilitarse para la información documental que está preparando dicho organismo con relación a la jornada de trabajo a bordo de los buques, determinación de los trabajos que incumben al personal de las diversas especialidades horarias de trabajo normal durante la navegación y en el puerto, importancia del trabajo suplementario y las modalidades de su compensación, efectivos de los diferentes servicios, etc., según la clase de navegación y todas las demás distinciones oportunas; asuntos que se han de tratar en la conferencia internacional de 1929.

En su consecuencia, se abre una información pública hasta el día 15 del actual, a fin de que expongan su opinión respecto a los extremos indicados cuantos elementos se consideren interesados en los mismos, especialmente los armadores y marineros.

Santa Cruz de Tenerife, 13 de febrero de 1929.—Aquiles Vial

# Círculo de Amistad XII de Enero

**Casino de Santa Cruz de Tenerife**

El día 17 del corriente, se celebrará en los salones de este Casino, el tradicional baile de Piñata, comenzando á las 5 de la tarde.

Lo que se comunica por el presente anuncio á los señores socios, por si se dignan asistir en unión de las señoras y señoritas de sus distinguidas familias.

Santa Cruz de Tenerife, 14 de febrero de 1929. El Secretario,— Joaquín Ruiz,—El Presidente,—José Artengo Vidal.

N O T A.—Queda terminantemente prohibida la entrada á los menores de 18 años de ambos sexos, que no vengan acompañados de sus familias.

En este baile, serán sorteados magníficos regalos entre las señoras y señoritas que concurran.

# Para domingo Piñata

**Serpentinas,** a 0'20 paquete; confettis, seco de 27 gramos, 0'75, bolas de nieve, a 1'20 docena. Al por mayor se hacen descuentos. Bazar Lafayette, Norte, 13.


# :: Sastrería ::

## Eduardo Sabaté Griso

**Cortador-Sastre de estilo moderno**

Gran surtido en telas. Confección esmerada

**Alfonso XIII, núm. 10 - Santa Cruz de Tenerife**

# Círculo de Amistad-XII de Enero

**Casino de Santa Cruz de Tenerife**

**El domingo de Piñata, gran Baile de disfraz, comenzando a las 5 de la tarde**

Entre las señoras y señoritas que concurran, serán sorteados magníficos regalos, uno de ellos obsequio del TRUST JOYERO, DE MADRID, y otro seleccionado de la exposición que dicha Casa presenta en los escaparates de los Almacenes «Au Petit París».

MAGNIFICA ORQUESTA CON JAZZ-BAND—GRAN RESTAURANT.

# Grand Hotel Quisisana

SABADO PROXIMO, DIA 16 DE FEBRERO DE 1929
GRAN FIESTA DE PIÑATA

Cena extraordinaria a las siete y media. Precio, PESETAS DIEZ.
Seguirá a las nueve de la noche Gran Baile con Jazz-Band.

BATALLA DE CONFETTIS Y SERPENTINAS

NOTA.—Rogamos pedir las mesas para la cena, con anticipación.

*—¡Le voy a matar, miserable! — Un momento, caballero . . ¿me permitiría tomar unas tabletas de Bromural (Knoll) y morriría tranquilo?*

El que es dueño de sus nervios dispone de claridad de juicio, imponiéndose siempre a los demás y dominando la situación. Este dominio sobre los nervios excitados y la seguridad de conservar la calma y serenidad nos los ofrece el tan innocuo como eficaz sedante de los nervios

**Bromural «Knoll»**

Hállase de venta en las farmacias en tubitos de 10 ó 20 tabletas
Fabricantes: Knoll A.-G., Lúdwigshafen del Rhin (Alemania).

# Banco Hipotecario de España

AGENCIA DE PRESTAMOS PARA LAS ISLAS CANARIAS
— ANTONIO LECUONA —
Santa Cruz de Tenerife.—Bethencourt Alfonso, 15.—Apartado, núm. 121.

La actuación de este Banco permite librar al dueño de la finca de angustiosos vencimientos que implican los préstamos particulares, pudiendo concertarse en plazos de 5 a 50 años, con amplia facultad de cancelar el día que le convenga.

INTERES: 5'25 POR CIENTO

Préstamos sobre fincas rústicas y urbanas, para edificios en construcción y para cancelar otras hipotecas.

El Inspector que visita las garantías se encuentra en esta capital por poco tiempo.

# VIAJE GRATIS A LAS Exposiciones de Sevilla y Barcelona

**recorriendo al mismo tiempo toda España**

## Grandioso acontecimiento

Se lo proporciona los popularísimos y acreditados almacenes MUEBLES BENLLOCH frente plaza de Weyler, a su distinguida y numerosa clientela y público en general, los que, aparte de este importante obsequio, son siempre favorecidos con nuestros precios sin competencia bajo una sólida fabricación, y siendo además servidos a domicilio.

Todos los compradores, tanto de ventas al contado como a plazos tienen el mismo derecho.

VUELTA COMPLETA A ESPAÑA, visitando con ello nuestras grandes fábricas y sucursales.

Por cada peseta que se compre en esta casa, desde el día 11 de diciembre de 1928, hasta el cinco de mayo de 1929, entregaremos un número para el sorteo que celebraremos este último día a las cuatro de la tarde, y la persona agraciada tiene derecho a efectuar un viaje, todo en primera, bajo el siguiente itinerario:

Tenerife, Cádiz, Jerez de la Frontera, Sevilla, Córdoba, Granada, Málaga, Jaén, MADRID, Segovia, Valladolid, Palencia, Santander, Bilbao, SAN SEBASTIAN, Pamplona, Zaragoza, Reus, BARCELONA, Tarragona, Castellón de la Plana, VALENCIA, Albacete, Alcázar de San Juan, Córdoba, SEVILLA, Jerez de la Frontera, Cádiz y Tenerife, admirando también en este recorrido centenares de ciudades.

NOTAS.—Plazo del viaje: 60 días.

Para dar mayor amplitud a este importante obsequio, por cada 10 de estos anuncios, entregaremos un número.

# El Banco Hipotecario de España

Hace préstamos sobre fincas rústicas y urbanas, para la construcción de casas de renta y reforma de las antigua, para cambiar hipotecas contratadas con usureros, para comprar toda clase de inmuebles, y, muy particularmente, partes indivisas de los mismos.

El Banco cobra el 5'50 por ciento de interés y concede hasta cincuenta años para amortizar la deuda.

Las fincas han de estar inscritas en pleno dominio y las que lo estén por

EXPEDIENTES POSESORIOS

que antes el Banco las rechazaba si no hacía treinta años desde la fecha de inscripción, ahora las admite si han transcurrido DIEZ AÑOS desde la fecha de la misma.

Ha llegado el Inspector que visitará las propiedades que se ofrezcan, en garantía de los préstamos que se soliciten.

Pida informes y folletos gratis al agente para préstamos del Banco, JUAN YANES PERDOMO, calle de Teobaldo Power, número 12.—Santa Cruz de Tenerife.

# ¡¡Guisad sólo con Gas!!

LA COCINA MODERNA, ECONOMICA E HIGIENICA

Para instalaciones, adquisición de material, etc., dirigirse a las oficinas de esta FABRICA DE GAS, Regla, 18.—Teléfono número 64.

# Cooperativa de la Propiedad

**SEVILLA**

**Usted puede** vivir en casa propia, con habitaciones amplias y soleadas, sin pagar mayor renta que la corriente hoy por alquiler

**Usted puede** adquirir la propiedad de las tierras de labor necesarias para su sustento.

**Usted puede** disponer de una Cuenta de Crédito que le salve de las garras de la usura.

**¿Cómo?** Solicite informes del Inspector-Organizador: DON MARIANO J. DE CABRERA, Costa y Grijalba, 11—Santa Cruz de Tenerife.


Ministerio de Cultura 2010

# La Prensa

DIARIO DE LA MAÑANA
Apartado número 97. — Teléfono núm. 415

Redacción y talleres:
Valentín Sanz, 15.—Santa Cruz de Tenerife

PRECIOS DE SUSCRIPCION:
Canarias, un mes ... ... ... ... Ptas. 2'00
Península, trimestre... ... ... ... » 6'00
Extranjero, trimestre ... ... ... » 15'00

Números sueltos, 10 céntimos.
Atrasados, 20 céntimos.

ANUNCIOS
Reclamos, esquelas, comunicados, etc., a precios convencionales.

PUESTOS DE VENTA:
Santa Cruz: Valentín Sanz, 15 (Imprenta de LA PRENSA).
Laguna: Kiosko de la Plaza de la Catedral y Droguería Piñeiro.
Orotava: Librería Miranda.
Puerto Cruz: Librería Cartaya.
Admiten suscripciones todos los corresponsales de los pueblos, previo pago anticipado.


## Movimiento de buques

### Entradas de ayer

Vapores.—"Egori", inglés, de tres mil veintitrés toneladas, procedente de Liverpool, con carga general, un pasajero para este puerto y cinco en tránsito, Consignado a Elder.

"Orotava", alemán, de 1.962 toneladas, procedente de Bremen y escalas, con carga general, 8 pasajeros para este puerto y nueve en tránsito. Consignado a M. Cruz.

"Frank", noruego, de 462 toneladas, procedente de Vianna do Costelo y Las Palmas, con un cargamento de madera. Consignado a A. Molowny.

"Sancho II", español, procedente de Guía de Isora y escalas, con frutos. consignado a A. Rodríguez López.

"Fuerteventura", español, procedente de Las Palmas, con carga general y 17 pasajeros de término.Consignado a Correos Interinsulares.

"A Cola", español, procedente de Las Palmas, con carga general. Consignado a Correos Interinsulares.

"Bata", inglés, de 3.278 toneladas, procedente de Liverpool y Funchal, con carga general, un pasajero de término y 10 en tránsito. Consignado a Elder.

"Isla de Tenerife", español, de 3.252 toneladas, procedente de Barcelona y Cádiz, con carga general y 15 pasajeros para este puerto. Consignado a M. Cruz.

"Venus", francés, de 1.370 toneladas, procedente de Amberes y Burdeos, con carga general y dos pasajeros en tránsito. Consignado a A. Toledo.

Veleros.—"Joven Sara", de la pesca.

### Salidas

Vapores.—"Egori", para Las Palmas y Apapa; "Vanduara", para la mar; "Ebro", para Génova, vía Las Palmas; "Fuenteventura", para Las Palmas; "Lanzarote", para Arrecife y escalas; "Guanche", para Puerto de la Cruz; "Sancho II", para Guía de Isora y escalas; "Bata", para Akana; "Frank", para Vianna do Castelo.

Veleros.—"Soledad", "Angustias", "Aventura", "Anita", "Las Palmas", "Barrera y Llombet","Primitiva Candelaria" y "Tenerife", para la pesca.

## Real Club Tinerfeño

El próximo sábado, día 16 del actual fiesta de Piñata, se celebrará un baile de disfraz, a las diez y media de su noche.

Por falta de tiempo no se pueden repartir invitaciones.

Santa Cruz de Tenerife, 14 de febrero de 1929.—El secretario, Carlos La-Roche.

Traje: Disfraz, uniforme o smoking.

## Parque de Intendencia

### de Santa Cruz de Tenerife

Por el presente se convoca á todos los que deseen hacer ofertas para la venta á este Establecimiento, de los siguientes artículos.

Leña para horno, 14 quintale métricos.
Carbón mineral, 140 quintales métricos.
Sal común, 17 quintales métricos.
Jabón común, 50 kilógramos.

ADVERTENCIAS

Primera.— Las proposiciones irán acompañadas del último recibo de la contribución industrial y la cédula personal corriente, los apoderados el poder notarial correspondiente y los extranjeros el certificado de extranjería.

Segunda.—Los artículos que se ofrezcan habrán de ser de procedencia Nacional y en defecto de estos se admitirá la concurrencia extranjera.

Tercera.—Las proposiciones de venta se recibirán en el despacho del Detall del Parque, todos los días laborbles, hasta las 12 horas del día 20 del actual y será nula toda aquella que venga enmendada, y por cuenta de los adjudicatarios el importe del presente anuncio.

Santa Cruz de Tenerife, 9 de febrero de 1929.—El jefe del Detall,Félix Navarro.—Vo. Bo., el Director, Paniagua.

## UNA CARTA

### No hubo intento de suicidio

Señor Director de LA PRENSA

Muy distinguido señor mío: Con sorpresa leí ayer en el número 3.922 del periódico de su acertada dirección, que yo había intentado suicidarme en la noche del 6 del actual; quiero hacer constar mi protesta contra tal afirmación, por no ser cierto lo que se ha dicho y así paso a exponer los hechos.

Mi padre estuvo enfermo de gripe con la agravante de bronconeumonia y tuvimos días de amargura creyendo que moriría; después mi madrastra se ha visto en igual caso, de manera que llevaba un mes sin descansar ni de día ni de noche y debido a ello se desarrolló en mí un estado de nerviosidad y de miedo que no podía andar sola de noche en mi casa; y teniendo que ir al retrete que está en la parte trasera de la casa, e inmediato a unas huertas tomé el arma con que me herí y se me disparó, creyendo mi familia que había intentado suicidarme. Desde luego es hecho que no he cometido, ni pienso cometer en mi vida, pues se que es punible ante las leyes humanas y mucho más ante la Ley divina; y dadas mis creencias religiosas, no podía concebir tal determinación ni por un momento.

Por otra parte, aunque tal cosa hubiera concebido, lo hubiera aplazado para fecha más lejana, pues mi padre se halla aún convaleciente y mi madrastra en cama, sin haber otra mujer que yo en la casa, y no es de buenos hijos abandonar a sus padres cuando más los necesitan, y venirles a amargar la vida en los momentos en que requieren tranquilidad, reposo y mimos para reponerse de la enfermedad que han sufrido, y mucho más sin causas que justifiquen el suicidio.

Que sirva también la presente para dar las gracias a todos los que se han interesado por mi salud; pues ya me hallo en estado de escribir, y a usted, señor Director, le suplico de cabida, en su periódico a estas líneas, por lo que le quedará sumamente agradecida s. s. q. e. s. m. **Ramona Padrón**

Arafo, 13 de febrero de 1929.

## Noticias deportivas

### El partido del domingo

En el encuentro del próximo domingo en el Stadium, decisivo para la clasificación en el campeonato insular, alineará el "Tenerife" el siguiente equipo:

Cayol; Llombet y García; García (J.), Basilio, Esquivel; Pedrero, Torres, Felipe, Neptalí y Luzbel.

Mañana publicaremos la lista del "Fomento".

Aún no se ha llegado á un acuerdo sobre la designación del árbitro.

### El canario flauta

Hilario ha dicho que el Barcelona le ofrecía las mismas condiciones que el Deportivo coruñés (1.000 pesetas mensuales), sólo que los azulgranas daban al Victoria 20.000 pesetas por el traspaso, y los coruñeses sólo 10.000. El compromiso con el Victoria dura seis meses. Si ese Club canario accede a que Hilario juegue con el Deportivo, todo se arreglará; si no, el jugador esperará un semestre, y luego, libre de acción, jugará en el Club gallego sin que el Victoria tenga derecho á indemnización de traspaso.

### Después de la final

En las distintas jornadas del campeonato de España se han marcado 241 tantos. De éstos ha logrado 39 el Madrid contra siete, y el Español, 32 contra 15. El único partido que en toda la temporada ha perdido el Madrid, y por la mínima diferencia, le ha impedido ser campeón español. El Español es acaso el único campeón nacional que ostenta el título sin haber sufrido una derrota en su campaña.

—De los jugadores que intervinieron en Mestalla, sólo ya eran campeones de España Zamora (con el Barcelona en 1920 y 1922) y Peña (con el Arenas en 1919). El jugador que más veces ha sido campeón de España es el atlético de Bilbao (1910, 1911, 1914, 1915, 1916 y 1921) José María Belauste. De los jugadores actuales en activo, el que más veces ha sido campeón es Samitier (cuatro veces).

—José María Peña estaba seriamente resentido del brazo izquierdo. No obstante, en el campo no dió otra sensación que la de partirse el pecho con valentía, inteligencia y actividad. La labor de Peña es la de un hombre que tiene dignidad profesional.

### Felicitación del Rey al Deportivo Español

El Club Deportivo Español ha recibido el siguiente telegrama del Rey:

"Os felicito por vuestro triunfo, tan merecido, después de la fuerte lucha que habéis tenido en todas partes, y me alegro de que el éxito haya coronado vuestros esfuerzos. Viva el Deportivo Español, campeón de España.— Alfonso R."

**PENDIENTES** de gran fantasía y para todo disfraz: mora, gitana, etc., se acaban de recibir, muy baratos, en «LA ESTRELLA», Clavel, 14. Siempre las últimas novedades. Véanse los escaparates.

Informaciones del día

# Dos sucesos en Las Palmas

### Sufre una hemoptisis y cae al mar

A las seis y media del domingo último ocurrió en el puerto de la Luz un triste suceso que costó la vida al guardián de la Compañía general Canaria de Combustibles, José García Pérez.

Según parece, el desgraciado obrero, que padecía una enfermedad crónica pulmonar, se embarcó a la expresada hora en un bote con objeto de marchar a prestar servicio en unas gabarras cargadas de carbón, sufriendo un accidente y cayendo al mar, no sin antes dar voces de auxilio que fueron oídas por el tripulante del pailebot «Pesquera», José González, el cual acudió rápidamente al sitio donde se encontraba la embarcación, en compañía de otro guardián de la propia Compañía Carbonera, que también acudió al oir las voces del José García.

Ambos buscaron al infeliz García en las embarcaciones del carbón, así como en los contornos de ellas, y presumiendo que había caído al mar, lo buscaron también, pero todo fué inutil.

A las ocho y treinta de la mañana, fué encontrado el cadáver del infeliz José García Pérez.

De la autopsia practicada, resultó que la muerte fué producida por hemoptisis súbita e intensa, consecutiva a la enfermedad crónica pulmonar que padecía dicho individuo.

### Una mujer apuñalada por su marido

El pasado martes, a las diez, ocurrió un sangriento suceso en la calle 15 de Noviembre, del barrio de Fuera de la Portada de Las Palmas, del que fueron protagonistas el obrero José Espino, conocido por Pepe «el electricista», y su mujer Dolores Castellano, de treinta y dos años de edad, resultando esta última muerta casi instantáneamente, a consecuencia de una enorme puñalada que le dió su marido en el costado derecho.

El suceso parece ocurrió de la siguiente forma: El José Espino, según versiones, es un obrero honrado y trabajador, y en estos días de Carnavales había participado a su mujer Dolores Castellano, que iban al campo, con objeto de realizar algunos trabajos propios de su oficio, y vender cuadros, y le encargó que estando él ausente, se portara bien y no saliera con nadie.

El lunes de Carnaval, regresó del campo el José Espino, y al enterarse por sus amigos y por la madre de su mujer que la Dolores había salido de parranda con varias vecinas y amigos, le recriminó, y hasta según dicen, hubo de amenazarla o castigarla, produciéndose en la casa un escándalo, que terminó aquel día sin otras consecuencias.

El martes de Carnaval Pepe «el electricista» volvió a salir a los pueblos del Sur y al marcharse, volvió a insistir cerca de la Dolores, para que no saliera en dicho día, y con gran sorpresa suya, se enteró, que aquélla, desobedeciendo sus consejos y los de su madre, volvió a salir con sus amigas y amigos, lo que exasperó al José Espino, que colérico, dió a su mujer una tremenda puñalada en la región abdominal, lado derecho, penetrando todo el cuchillo hasta la empuñadura, dejándola muerta en el acto.

La infeliz Dolores Castellano fué conducida con toda urgencia a la Casa de Socorro, en donde ingresó ya cadáver.

Entre tanto, Pepe «el electricista», se presentó a un guardia de Seguridad, haciéndole presente que acababa de matar a su mujer. El guardia, creyendo que era una broma de Carnaval, no le dió oidos, pero ante la insistencia y el aspecto de intranquilidad y nerviosidad que presentaba el José Espino, el guardia acudió a la casa citada calle 15 de Noviembre número 122, en donde pudo apreciar la tragedia desarrollada.

En el acto se avisó al Juzgado correspondiente, quien comenzó a actuar ordenando el traslado del cadáver de la Dolores Castellano a la sala de autopsias del Cementerio y el ingreso en la Cárcel del José Espino.

## Gobierno civil

### Visitas

Han visitado al gobernador civil, para testimoniarle el pésame con motivo de la muerte de la reina madre, los alcaldes de Breña Baja y Fuencaliente; presidente del Círculo de Amistad; presidenta y comisión de señoras de la Acción Católica de la Mujer; presidente del Colegio del Secretariado local y presidenta y comisión de señoras del Ropero provincial de Santa Victoria.

### Supresión de las Juntas de Emigración

Por reciente decreto han sido suprimidas las Juntas provinciales de Emigración que funcionan en los puertos habilitados para el embarque de emigrantes españoles.

Las funciones encomendadas a las Juntas locales de Emigración pasarán a ser desempeñadas por los Patronatos provinciales de Acción Social y Emigración en los puertos habilitados que sean capitales de provincia, y por los Patronatos locales en los demás puertos habilitados.

Dichos Patronatos aumentarán sus vocales con un representante de la autoridad militar de la región, el comandante de Marina del puerto o su representante y el jefe de Sanidad Exterior.

Se suprimen las oficinas de información y despachos de billetes de emigrantes.

Los Patronatos provinciales y los Patronatos locales de Acción Social y Emigración quedan encargados de la información y tutela de los emigrantes de su localidad y de la vigilancia y prohibición de la recluta en la forma que dicte la Dirección general.

## DE SOCIEDAD

### Viajeros

Ha marchado á Río de Oro el alférez de Infantería, don Leopoldo Domínguez.

—Ayer llegaron de Las Palmas, don Antonio Armas, don José Lubany, don José Galán, don Rafael Pérez, don Miguel Benítez, don José Quesada, don Arturo Fascy, don Antonio Navas, don José Penichet, don Manuel Cabrera y señora y don Manuel Henríquez.

—Ha llegado de Liverpool Mr. W. Oliver.

—En breve hará viaje para la Península y Extranjero don Luis de Ascanio y Tolosa.

—Anteanoche se embarcaron para Santa Cruz de la Palma, don Juan Sallarés, don Rodolfo Delgado, don Antonio Fortuny, don Eusebio Cabrera y don Benito Martín y señora.

—Han marchado á Las Palmas, don Tomás Boada, don Rafael Cegala y señora, don Manuel Gil, don Manuel González y don Sebastián Afonso.

—En el vapor "Isla de Tenerife" llegaron ayer de la Península, don José M. Jiménez, doña Sara Casalilla, don José Toledano y don Armando Marrero.

—En unión de su señora esposa ha regresado de la Península, don José Alberto.

### Enfermos

En La Laguna se encuentra enfermo el industrial don Cristóbal González.

—También se hallan enfermos en aquella ciudad, la señora esposa de don Antonio Arbelo y una pequeña hija del jefe de Telégrafos, don Otoniel Fuentes García.


## "Mr. WU"

Para informes y localidades en el PARQUE RECREATIVO



# Agrupación Nacional de Propietarios

**Domicilio social: Avenida de Pi y Margall, 16. — MADRID**

SUCURSALES EN TODAS LAS CAPITALES
SUCURSAL DE SANTA CRUZ DE TENERIFE: RAMBLA DE PULIDO, 61 (PRAL.)

**Servicios que presta esta Sociedad en favor de sus Agrupados:**

SECCION PRIMERA

Compra de recibos de alquileres.

La inscripción de fincas urbanas abonará la cuota anual siguiente, sobre la totalidad de la renta asignada al inmueble:

En rentas, por vivienda, hasta pesetas 1.800 anuales, el 2 por ciento.

En rentas, por vivienda, de pesetas 1.800'01, hasta pesetas 4.200 anuales, el 1 por 100.

En rentas, por vivienda, de pesetas 4.200'01 en adelante, anualmente, el medio por 100.

A) Independientemente, los recibos que se presenten, del 1 al 4 de cada mes y la compra se efectúe al contado, en el acto, abonarán el 2 por 100 del importe de los mismos.

B) Los recibos que se presenten del 1 al 4 de cada mes, para rembolsar su importe al agrupado el día 10, abonarán el 1 por 100 del importe de los mismos.

C) Los recibos presentados del 11 al 18 para ser abonados al contado, en el acto, abonarán el 1 por 100 del importe de los mismos.

D) Los recibos presentados del 11 al 18 de cada mes para ser abonados dentro de los tres días siguientes, se tomarán a la par, sin descuento ninguno.

SECCION SEGUNDA

Conservación general de fincas.

Mediante cuota comprendida entre el 3 y el 11 por 100 de la renta, para fijar la cual es indispensable que nuestro servicio de arquitectos reconozcan la finca, es de cuenta de esta Agrupación, las reparaciones, obras y conservación de los inmuebles por concepto de cerrajería, fontanería, alcantarillado, fumistería, calefacciones, ascensores, electrificación, contadores, cristalería, revocos de fachadas, y habitaciones, óleo, temple, madera, mármol, imitaciones, decorados generales en todos los estilos, linoleum, albañilería y, sin limitación alguna, cuanto de saneamiento precisen las fincas inscriptas en esta Agrupación.

SECCION TERCERA

Anticipos de alquileres.

Esta Sociedad anticipa a sus Agrupados el importe de sus rentas, cobrándoles el 4 por 100 si la cantidad anticipada no excede del importe de un año.

Cuando el anticipo se conceda por mayor plazo de un año, las condiciones se estipulan en cada caso.

SECCION CUARTA

Rescate de fincas.

Esta sección tiene por objeto el evitar a los agrupados de esta Sociedad el despojo y subasta de sus inmuebles en los casos de no haber pagado los intereses hipotecarios, haber vencido y no satisfecho el préstamo o hipoteca y, aún por cualquier índole de asuntos, siempre que el valor de los inmuebles y sus cargas dejen margen de garantía para que esta Sociedad pueda hacer los desembolsos necesarios al fin indicado, proporcionando largos plazos y toda clase de facilidades a los agrupados.

La Agrupación nominal de Propietarios puede afirmar que tanto la bondad de sus servicios como la economía y tranquilidad absolutas que con ellos se encuentran los propietarios, son inimitables por su perfecta y seria organización.


## EMPRESAS DE AGUAS

### SOCIEDAD MINERA «LA UNION»

Se abre un concurso para contratar la perforación de doscientos metros de galería en el paraje conocido por La Zarza, término municipal del Realejo Alto, con sujeción a las siguientes condiciones:

Primera.—La sección de la galería será de 1'90 metros de alto por 1'50 de anchura, y el rumbo y rasante el que fije la dirección técnica.

Segunda.—Los concursantes podrán ofrecer un precio único por metro lineal, o un precio variable según clase de terreno.

Tercera.—El adjudicatario utilizará la perforadora de la sociedad, siendo de su cuenta los gastos de conservación y entretenimiento, y debiendo devolverla a la terminación del contrato en buen estado de conservación sin otro deterioro que el ocasionado por el uso natural.

Cuarta.—Podrá también utilizar el contratista para el alojamiento de obreros, la caseta propia de la sociedad que está situada en la inmediación de la galería, con las mismas obligaciones.

Quinta.—Los concursantes podrán examinar previamente la galería, perforadora y caseta, por mediación de don Gonzalo Luis, en Palo Blanco, término del Realejo alto.

Sexta.—La sociedad asegurará a los obreros á nombre del adjudicatario, y abonará por cuenta de este las primas correspondientes.

Séptima.—La Sociedad facilitará los rails.

Octava.—Los concursantes ofertarán el tiempo máximo en que se comprometen a ejecutar los trabajos según clase de terreno.

Novena.—Los pagos de la cantidad de obra ejecutada en cada mes, se efectuarán en la primera quincena del siguiente, reteniendo la Sociedad el 15 por ciento de cada mensualidad para responder del cumplimiento del contrato, cuyo 15 por ciento se entregará al contratista, a los quince días de la terminación del mismo, si no estuviera sujeto a responsabilidad.

De la mensualidad se deducirá además el importe de las primas de seguro que haya satisfecho la Sociedad por cuenta del contratista.

Décima.—La Sociedad abonará como máximun en la primera quincena de cada mes el importe de 25 metros ejecutados en el anterior sobre el que se harán las deducciones antes expresadas. Si en un mes hubiera exceso de metros ejecutados, se computará a la certificación del mes siguiente y así sucesivamente.

Undécima.—Las proposiciones, en pliego cerrado, deberán presentarse en el despacho de don Antonio Lara y Zárate en Santa Cruz de Tenerife, antes del 18 de marzo próximo.

Las obras comenzarán dentro de los treinta días siguientes a la adjudicación definitiva.

Duodécima.—La Sociedad se reserva el derecho de aceptar la proposición que estime más beneficiosa o rechazarlas todas.

Santa Cruz de Tenerife, 13 de ferebro de 1929.—El Secretario, **A. Lara y Zárate**

### COMUNIDAD DE AGUAS DE «IGONCE»

(CANDELARIA)

Por acuerdo de la Junta general, en reunión celebrada el día 3 de los corrientes, se sacan a pública subasta la perforación de cincuenta metros de la galería, perteneciente a la expresada Comunidad, bajo las condiciones que se expresan en el pliego confeccionado al efecto, el cual se halla de manifiesto en la casa-habitación de don Gumersindo Delgado, sita en la calle de la Arena, de este pueblo, donde podrán verle todas aquellas personas que quieran tomar parte en la indicada subasta, que tendrá lugar el local expresado, el día 17 del mes actual, empezando a la hora de las nueve y terminando a la de las doce del mencionado día.

Candelaria, 13 de febrero de 1929.—El vicepresidente, **Vicente Mallorquín**

### COMUNIDAD AGRICOLA DE ARAFO

Para cumplimiento de lo dispuesto en los artículos sexto y séptimo de los Estatutos de la Comunidad, se convoca por medio del presente a Junta general ordinaria que tendrá lugar el día 16 del actual a la hora de las diez, en la Sala de actos del Ayuntamiento de este pueblo, con objeto de tratar de la siguiente

ORDEN DEL DIA

1.—Nombramiento de una Comisión que examine las cuentas comunales correspondientes al año de 1928.

2.—Elección de los individuos que han de componer la Junta Administrativa durante el presente año.

3.—Manifestaciones de los señores partícipes.

A la vez se hace presente que si llegada la hora señalada, no pudiera verificarse la Junta por falta de número, se celebrará en el mismo local y a la hora de las quince, Junta general de segunda convocatoria, con arreglo al orden del día antes expresado, en cuyo acto se tomarán acuerdos con cualquiera que sea el número de partícipes que asistan.

Arafo, 11 de febrero de 1929.—El secretario, **Rodolfo García.**—Visto Bueno, el presidente, **Florentín Castro**

Nota.—Para poder tomar parte en la reunión, es indispensable acreditar hallarse al corriente en el pago de cuotas mensuales.

### COMUNIDAD EL FRAILE Y FUENTE DE LAS OVEJAS

Por la presente se convoca a Junta general extraordinaria que ha de celebrarse el día 27 del corriente a las 17 horas en el «Círculo de Amistad XII de Enero», para tratar de los asuntos que se expresan a continuación.

Santa Cruz de Tenerife, 12 de febrero de 1929.—El secretario, **José Pérez.**—Visto Bueno, el presidente, **Aragonés**

ORDEN DEL DIA

Lectura y aprobación del acta anterior.

Lectura y aprobación de las cuentas del año anterior, después de haber sido revisadas por la comisión.

Ministerio de Cultura 2010

# MEDICINA HIGIENE

### UN GRAN PROGRESO MEDICO

## El lavado pulmonar

Las revistas médicas y las reseñas de la Prensa diaria esparcen estos días por España y llevan al extranjero una noticia de extraordinario y positivo valor en la técnica terapeútica pulmonar. Nos referimos al sistema que ha inventado el ilustre doctor García Vicente, cuya figura en la Institución Antituberculosa Municipal de Madrid aparece justamente en un primer plano de actualidad.

El señor García Vicente, jefe del servicio de laringología en dicha institución ha encontrado, sencillamente, el medio de dar medicación directa á los pulmones. Hasta ahora, las enfermedades del aparato respiratorio no se podían tratar más que indirectamente, bien con medicinas asimiladas por la vía gástrica, por el estómago, y que, más ó menos imperfectamente, iban á parar al pulmón, bronquios, etc., ó ya por inyecciones, para que la sangre tomase la esencia medicinal y la trasladase. Había, sí, algún procedimiento para llegar directamente á la garganta y al árbol bronquial; pero difíciles, llenos de dificultades y reservados á la mano de escogidos especialistas. El médico, en general, tenía que limitarse á la terapéutica á distancia. El simple contacto de un instrumento con la "glotis", produce, como es sabido (toda persona lo ha experimentado), accesos de tos y náuseas.

El señor García Vicente, que en doce años ha llegado á realizar 23.000 intubaciones laríngeas, sobre todo en niños, dedujo de infinidad de datos y observaciones que los reflejos laríngeos obedecen á mandato cerebral, y comprobó que la "glotis" no impedía el acceso libre al interior del árbol bronquial si actuaba sobre la abertura un cuerpo en forma de cuña. Este fué el punto de partida para idear el instrumental. No es éste lugar de describirlo; basta decir que es una jeringa laríngea, pero terminada en cono.

Lo importante, y la noticia definitiva y fundamental, es que el doctor García Vicente consiguió lo que parecía un imposible: colocar, mediante otro instrumento como el mencionado, sondas "dentro del pulmón". Quedaba ya alumbrada la posibilidad de la acción definitiva, y ésta ha coronado los estudios y afanes del estudioso y pacientísimo profesor. Digámoslo de una vez: el "lavado pulmonar" es ya un hecho, y esta realidad la ha dado al progreso médico universal un médico español. Es decir, que se puede pasar al interior de los pulmones una corriente de líquido lavador, y no en mínimas proporciones, sino con un gran volumen, hasta cinco y seis litros por sesión y—esto es importantísimo, esencialmente importantísimo—con absoluta inocuidad para el enfermo. ¿Y el desagüe? He ahí una de las fases más notables y acaso más sorprendentes del descubrimiento. Se verifica el desagüe por la tráquea.

El doctor García Vicente ha comprobado y demostrado que la tráquea puede efectuar, simultáneamente, la respiración y la salida del líquido. En una palabra, el lavado pulmonar se hará exactamente con la facilidad, abundancia y repetición con que hoy se realiza una irrigación de doble cánula, sin el menor inconveniente.

Falta tan sólo por decir que no se trata de manipulación complicada, ni arriesgada, ni difícil. El doctor García Vicente garantiza que cualquier médico podrá aplicar la novedad con sólo unos días de aprendizaje.

El mecanismo, pues, es sencillo y, como muchos grandes descubrimientos, éste, una vez extendido por el mundo, parecerá una cosa sencilla y hasta lógica; el "huevo de Colón".

Por fortuna—repitámoslos con alegría y con orgullo—, en este caso, Colón es indiscutiblemente español, y la gloria y los inmensos efectos bienhechores corresponden á la Medicina española, á España.

El asunto es de una enorme trascendencia, que, de momento, aún no se puede medir; pero puede vislumbrarse el inmenso horizonte que abre...

El doctor García Vicente ha realizado demostraciones prácticas de su método en el Instituto Tapia, en la Clínica del doctor Marañón y en el Anfiteatro de la Facultad médica ante un público, huelga decirlo, constituído por médicos, y ha introducido en los pulmones de adultos y de niños litros y litros de líquido lavador sin que los pacientes experimentaran la menor molestia. Y, antes y después, ha dado conferencias en Academias y hospitales, y ha publicado sobre el asunto artículos que están reproduciéndose en Francia y Alemania.

Digamos, para terminar, que desde esos y otros países, incluso el Japón, se solicitan urgentemente datos y aplicaciones al doctor García Vicente.

## Conferencia del doctor Marañón

En el Ateneo de Alumnos Internos de la Facultad de Medicina, ha disertado el doctor Marañón sobre "Síndromes hipoglucémicos".

Comenzó diciendo que, aunque muy tratado el tema, es uno de los más interesantes de la Medicina actual. Sólo pretende mostrar los nuevos datos adquiridos y sistematizar los conocidos, para hacer una exposición metódica. Cita, como ejemplo, que hace poco tiempo, al salir de asistir á una conferencia sobre coma diabético, dada por una autoridad mundial, uno de los oyentes, un poco extrañado de la fama, se quejaba de "no haber oído nada nuevo", al preguntarde el conferenciante cómo trataría un enfermo de coma diabético, contestó con todos los detalles

que expuso el maestro. Este ejemplo prueba el evidente triunfo del método sobre la novedad.

A continuación pasó á desarrollar el tema de la conferencia, tratando extensamente del mecanismo de la regulación hidrocarbonada, que fija una cantidad de glucosa en sangre de 0,80 a 1,2 por 1.000. Expone cómo el organismo gasta el azúcar en diversas circunstancias, y, por lo tanto, necesita del citado mecanismo regulador, lo mismo que en la vida humana necesítanse coordinar los ingresos con los gastos.

El hombre recibe por la alimentación más cantidad de azúcar que la que necesita. Este azúcar lo fija en el organismo, en los músculos y, sobre todo, en el hígado, en forma de glucógeno; para regular este gasto de azúcar, el organismo se sirve de las glándulas de secreción interna, las que obran divididas en dos grandes grupos: A), Grupo hiperglucemiante: suprarrenales, titoides é hipófisis. B) Grupo hipoglucemiante: páncreas, genitales (?) é hígado. Por lo tanto, hiperglucemia se produce por defecto de secreción del segundo grupo, como por exceso de secreción del primero. El mecanismo combinado de los dos grupos mantiene normal el nivel del azúcar en sangre. Una alteración grande del páncreas lleva á la anormalidad.

Estos trastornos se pueden dividir: en síndromes hiperglucémicos, la diabetes y el grupo de síndromes pediatéticos con azúcar en sangre, sin haberlo en orina.

Cita el conferenciante las experiencias de Mann, produciendo por la ablación del hígado estados hipoglucémicos en perros. Hoy se pueden producir estos estados con dosis altas de insulina.

Expone cómo los primeros que emplearon dosis altas de insulina, al cabo de media hora de la inyección, observaron en los animales de experimentación sensación de hambre, paresia, coma y muerte. En la especie humana, á la media hora de la inyección, aparecía el síndromes hipoglucémico, que comenzaba por hambre, un hambre intensa, que está en todas las células—hambre entrañable la llama el conferenciante—; después, sensaciones nerviosas, intranquilidad, afasia, síntomas vasomotores, palidez y sudor, un período crónico de contracciones que recuerdan los ataques epilépticos, y por último, un período comatoso, en el que puede salvársele, o bien el organismo le vence y vuelve el equilibrio glucémico.

En cuanto al factor edad, el síndrome hipoglucémico se presenta con tipo convulsivo en los niños, y en los viejos con sudores y manifestaciones nerviosas.

El estado constitucional es importante: en los delgados, tipo asténico, la insulina produce con facilidad el síndrome hipoglucémico, lo contrario que ocurre con los ffenicos y obesos; en los individuos de sistema nervioso excitables se producen las formas hipoglucémicas graves.

Explica el mecanismo de defensa del organismo contra los síndromes hipoglucémicos al inyectar insulina con las glándulas de secreción internas del tipo hiperglucémico (suprarrenales, tiroides é hipófisis); por eso la inyección de adrenalina los hace desaparecer.

Cita casos para demostrar la sensibilidad de las glándulas suprarrenales alterados en la medicación insulínica, y el peligro que supone.

Por eso insiste el conferenciante en que para tratar á un enfermo con insulina medir el azúcar en la sangre es poco; hay que tener en cuenta el sistema de defensa, hipotensión arterial, hábito asténico y emplear poca insulina; en los gordos, hipertensos y pícnicos se puede emplear sin cuidado.

Trata con gran concisión del problema diagnóstico ante el enfermo, si se trata de un coma diabético o de un coma insulínico, diferencia de vital importancia, pues en el primer caso se trata con insulina, pero en el segundo sería mortal.

Expone los síndromes espontáneos de hipoglucemia descubiertos recientemente, y observados en deportes y después de un ejercicio muscular violento (muerte del soldado de Maratón), por gastarse el azúcar del músculo.

Cita el tipo de individuos gordos, bien alimentados, que sienten necesidad de comer muy á menudo; hambre parecida a la que produce la insulina: éstos son los casos más demostrativos del síndrome hipoglucémico espontáneo.

Terminó dividiendo en dos grandes grupos los síndromes hipoglucémicos: los producidos por la insulina y los espontáneos, cuyo estudio se empieza ahora. Dedica, entre grandes aplausos, unas frases atinadas al criterio experimental, que sirve de freno á las nuevas teorías.

---

DESDE PARIS

## Cómo se desarrolló el concurso de belleza

### Un rasgo de Pepita Samper

La mujer más bella de Europa no ha sido elegida entre las que designaba la opinión popular. Hay que tener, sin embargo, en cuenta, que la misión del Jurado no era fácil, pues todas las candidatas se imponían por su gracia y su belleza. Ello explica por qué el Jurado tardó tanto en decidirse.

El salón donde se celebraba el concurso presentaba un aspecto muy curioso. Detrás de una gran mesa, cubierta con el tradicional tapete verde, se sentaban los 17 jueces, que eran 17 artistas célebres, que, en conjunto, representaban una prodigiosa suma de genio. Delante de la mesa, sobre su estrado inundado de luz, 17 muchachas de la vieja Europa, que a su vez representaban una prodigiosa suma de belleza.

Las concursantes se presentaron reunidas; pero, después de media hora de examen, los jueces decidieron examinarlas separadamente. Por orden alfabético de sus respectivos países, las candidatas fueron reapareciendo, una por una en el estrado. Alemania abría la marcha, Yugoeslavia cerraba el desfile. Los jueces fueron examinando detenidamente cada concursante, según las reglas inflexibles que las obras de arte de los tiempos antiguos nos han dejado. Un tobillo demasiado delgado, un busto demasiado desarrollado, una cintura demasiado fina, bastaba para hacerles perder algunos puntos a las candidatas. Se trataba de repartir puntos; pero éstos se obstinaban en sumar el mismo número para tres o cuatro candidatas. Había, sin embargo, que tomar una decisión, y entonces se hizo intervenir un último factor: la edad. Fué su juventud la que dió la victoria a mademoiselle «Hungría». Estoy, sin embargo, autorizado para declarar que la señorita «España», cuya arrogante belleza llamó poderosamente la atención, estuvo a punto de alcanzar la victoria. Pero, aunque Pepita es muy joven, ha tenido que dejar pasar a otra, que es aún más joven que ella. Esa ha sido la causa de su derrota, si es que se puede emplear esa palabra tan fuerte cuando se trata de un torneo cortés, en el que debía haber una elegida, sin vencedoras ni vencidas.

Son sus amigos los que sienten que Pepita no haya sido elegida, pues ella, a quien siempre le ha parecido que sus compañeras eran muy guapas, no ha sentido la menor contrariedad, al conocer el fallo del Jurado. Su simpática sonrisa y su serenidad no la han abandonado un solo instante. Sin embargo, Pepita no está contenta, pues hubiera deseado que el fallo del Jurado fuese favorable a la que con ella parecía tener más probabilidades de ser elegida. Pepita hubiese preferido que «miss» Polonia hubiese sido proclamada la mujer más bella de Europa. Por su parte, no se siente contrariada; le basta con haber sido la mujer más bella de España, y su deseo, después de estos días tan llenos de emociones, es volver a su país y a su Valencia.

Mademoiselle «Europa» y sus compañeras han visitado «L'Intransigeant», que con el «Journal» ha patrocinado el concurso. Un gentío inmenso, que se agrupaba delante del palacio de «L'Intransigeant», acogió con aclamaciones la llegada de las jóvenes bellezas, a las que el director, León Bailby, recibió en el gran hall del piso principal. Bailby brindó por la mujer más bella de Europa y por sus encantadoras compañeras, graciosas embajadoras de la belleza de sus respectivos países, para los que tuvo palabras de gran simpatía.

## El baile del domingo

Siguen haciéndose grandes preparativos para el baile á beneficio del Hospitalito de Niños que se celebrará en la Fábrica de Tabacos "Victoria" el próximo domingo, fiesta de Piñata, en lugar del sábado, como por error de información decíamos ayer.

Los regalos recibidos para la Tómbola que se organiza con motivo de esta fiesta superan, según nuestras noticias, á todos lo que hasta hoy se han sorteado en casos semejantes, bastando quizá solamente su calidad y belleza para llenar de gente los salones de la Fábrica "Victoria", si no fuera ya más que sobrado aliciente el entusiasmo que entre la gente joven y animada despierta el anuncio de uno de estos populares bailes, favoritos de nuestro público, como en años anteriores se ha podido comprobar.

Tanto el señor Zamorano González, que cede gratuitamente los salones donde se celebrará la fiesta, como los restantes organizadores del espectáculo, se proponen que este deje grato recuerdo en el público, constituyendo el mayor acontecimiento del Carnaval de este año, de lo que en verdad nos congratularíamos dada la benéfica finalidad que guía sus esfuerzos, los que seguramente se verán coronados por un rotundo éxito.

## Desde el Hierro

### Boda

El día 6 del actual contrajo matrimonio en el pueblo de Mocanal, la bella señorita Elisa Muñoz Padrón, con el joven maestro nacional de dicho pueblo, don Vicente Plasencia Crisóstomo.

Apadrinaron á los contrayentes el maestro nacional don Sebastián Ayala Sánchez y su señora esposa.

Firmaron el acta testifical el alcalde, don Agustín Padrón, el médico don Guillermo de Paz y el jefe de la Prisión don Antonio Marín.

Los numerosos invitados fueron obsequiados espléndidamente en la casa de los padres.

Deseamos á los nuevos esposos una eterna luna de miel.


## Gran baile de máscaras

**En el Parque Recreativo, el sábado de Piñata a las 10 de la noche**

**Organizado por el Centro y Montepío de Dependientes**

**LA DUEÑA DEL MUNDO** es la lámpara OSRAN la de menor consumo y mayor duración. Depósito Arienza.--San José, 38.

**RAFAEL GONZALEZ**

NORIA, 34. — SANTA CRUZ DE TENERIFE

## Joyería ~ Relojería ~ Platería

**Objetos para regalos**
**Premios de sport y concursos**

La casa CLAVERIE (fundada en 1863) dedicada con el mayor interés y atención al negocio de joyería y relojería durante más de 60 años, haciéndose merecedora a la absoluta confianza dispensada por sus clientes, tiene el gusto de corresponder ofreciéndoles siempre las últimas novedades recibidas directamente de fábrica y las mejores calidades en sus precios más reducidos, con verdadera garantía.

VEANSE SUS ESCAPARATES Y COMPRUEBESE LA REALIDAD
4, PLAZA DE LA CONSTITUCION, 4

## Mosaicos italianos

**LA CASA MAS IMPORTANTE DE ESTE RAMO**

Producción diaria: 2.500 piezas. ~ Siempre grandes existencias. ~ Fechas de entregas rápidas. ~ Precios sin competencia.
Material de granito pulimentado: Desde 9 pesetas metro, en adelante, según cambio oficial de liras. — Consulte precios y vea muestras y catálogos a su representante en esta: **JOSE RODRIGUEZ BORRELLA.**—Alfonso XIII, núm. 2, y San Pedro Alcántara, 15. Apartado de Correos, 159.

**Material colocado en los siguientes edificios:**

Don Domingo Figueroa, calle 25 de Julio, número 29.
Dos Cristóbal Beautell, Rambla de Pulido, número 39.
Don Antonio Espinosa, Alfonso XIII, número 1.
Don Pelayo Martín-Romero. Paseo de los Coches.
Don Maximino Acea, Carretera de La Laguna (chalet).
Don Andrés Pérez Farao, Santa Rosa de Lima, 21.
Instituto de La Laguna (Ampliación de pabellones).
Caja de Ahorros y Monte de Piedad. Pérez Galdós (en construcción).
Y otros muchos.
NOTA.—Nuestros precios son francos de **flete, embalaje y seguro, hasta este puerto.**

## La Casa de los Saldos

**GRAN REALIZACION DE FERRETERIA**

Cajas de cristales de 100 piés cuadrados, a Ptas. 19; varios tamaños.
Bisagras fundidas de 6 pulgadas, a 6'45 docena de pares.
Idem, idem, de 3 y media pulgadas, a 8'10 docena de pares.
Idem, idem, de 4 pulgadas, a 10'05 docena de pares.
Idem, idem, de 4 y media pulgadas, a 14'70 docena de pares.
Idem, idem, de 5 pulgadas, a 18'75 docena de pares.
Fallevas puerta, desde 1'25 pesetas.
Puntas, todos tamaños, 2'20 paquete de 5 kilos.
Y otros artículos sin competencia en plaza.

**No confundirse: CASA DE LOS SALDOS** —— Imeldo Serís, 86.

## 'Academia Breveara'

— GALCERAN, 13 —

Clases prácticas de Cálculo Mercantil y Contabilidad por Partida Doble de siete a ocho y media de la noche.

A partir del primero de febrero quedarán abiertas clases especiales por la tarde.

Si quiere usted aprender Contabilidad y Cálculo Mercantil perfecta y rápidamente, acuda a esta Academia, calle de Galcerán número 13.


Ministerio de Cultura 2010

# EL TIEMPO

DIA 14 FEBRERO. Temperatura máxima a la sombra; 21,0. Temperatura mínima: 15,4.
Humedad relativa media 54 centésimas.
Agua evaporada: 5,1 milímetros.
Dirección dominante del viento: NNE.
Recorrido del viento en las veinticuatro horas 261 kilómetros.
Precipitación acuosa 0,0 milímetro.
Estado general del cielo: Nuboso.
Estado general del mar: Rizado.
Tiempo probable: Buen tiempo.

# SUCESOS

### Agredido a pedradas

El vecino de la Victoria, Manuel Gutiérrez Vera, de 26 años de edad, domiciliado en "Los Cercados", fué agredido por Andrés Pérez Izquierdo y su hijo Rafael Pérez Gutiérrez, los cuales le arrojaron varias piedras causándole una herida contusa en la parte media del costado izquierdo y una contusión en la región dorsal.

El herido fué curado por el médico titular de la Victoria.

### Reyerta en un baile

Durante un baile que se celebraba en la venta que posée en Guamasa José Rodríguez, se suscitó una reyerta entre Domingo Acosta González, de 23 años y Eusebio Mendoza, de 19 años, el primero vecino de Tacoronte y el segundo de La Laguna.

Parece que al entrar en el baile la madre de Eusebio, le dirigió Domingo algunos insultos, diciéndole "¿qué miras, vieja?", lo que provocó la ira del hijo, que sacó una navaja del bolsillo y acometió a su contrincante, causándole una herida inciso-punzante en la región supraclavicular derecha.

El médico titular de Tacoronte practicó la primera cura al herido, dándose cuenta del hecho al Juzgado municipal.

### Otra riña

En Valle Guerra sostuvieron también una reyerta, Higinio González, de 20 años, Ezequiel Figueroa, de 67 años y Gregorio Avila Guzmán, de 40 años, todos vecinos de aquel pueblo.

Dichos individuos se acometieron en la puerta de una bodega, resultando el primero con una herida contusa en la región frontal media; el segundo, con otra herida contusa en la región parietal izquierda, y el tercero, también con una herida cortante en el dedo índice de la mano derecha.

Todos los contendientes se hallaban en estado de embriaguez.

El médico de Tacoronte, Sr. Castro, asistió a los heridos.

### Un hombre despeñado

En el pueblo de Santa Brígida, el vecino Clemente Pérez y Pérez, casado y con seis hijos, tuvo la desgracia de caerse por una pendiente de regular altura, produciéndose en la caída la fractura del maxilar inferior y heridas gravísimas en la cabeza y distintas partes del cuerpo.

Fué trasladado al Hospital de San Martín, donde falleció.

### Heridos

En la Casa de Socorro han sido asistidos los siguientes heridos:

Vicente González, de cinco años, domiciliado en Bufadero, herida incisa en la cara plantar del pie derecho.

Juan Ravelo Díaz, de 49 años, domiciliado en Taco, herida contusa en la región frontal, otra de igual naturaleza en el labio superior y erosiones en distintas partes de la cara.

Encarnación Cabrera, de 17 años, domiciliada en Tahodio, extracción de cuerpo extraño enclavado en el tercio inferior de la pierna izquierda.

Sebastián Padrón, de 12 años, domiciliado en San Antonio, 37, herida incisa en la cara palmar de la mano izquierda.


## Traslado de Sastrería

El conocido sastre Rucades Castro Bello, tiene el gusto de comunicar a sus numerosos clientes y al público en general, que ha trasladado su taller de sastrería, desde la «Camisería Regidor», Cruz Verde, 22, al número 18 de la misma calle, donde seguirá haciendo sus confecciones rápidas y económicas, con el mismo buen gusto que le han acreditado.

## Flores artificiales

PARA ADORNAR TRAJES DE SEÑORAS. — LAS PERSONAS DE BUEN GUSTO TIENEN UN GRAN SURTIDO DONDE ELEGIR. — Véase el escaparate del almacén de modas «LA CIBELES», calle de San Francisco, número 4.

## Motores Deutz "Otto Legítimo"

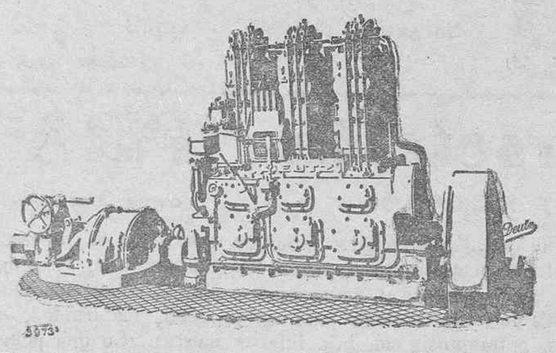

Motores Diesel de Aceite pesados de todos tamaños y para toda clase de industrias. Motores Marinos para embarcaciones de Cabotaje y de Pesca. Grupos Eléctricos para casas de campo, molinos de gofio, bombas centrífugas y de émbolo para la elevación de aguas.

INSTALACIONES COMPLETAS

Siempre hay existencia de varios modelos de motores.
Presupuestos completos gratis.—Dirigirse a su Concesionario
JACOB AHLERS.—Santa Cruz de Tenerife.—Marina, 31.
Exclusiva para las islas Tenerife, la Palma, Gomera y Hierro.

SALES LITÍNICAS DALMAU
EFERVESCENTES
PRODUCTO NACIONAL

¡¡¡POR FIN!!!
Encontré las mejores y más económicas

Para combatir la Gota, Reumatismo, Artritismo, Estreñimiento, Enfermedades del Estómago, Hígado, Riñones, Vejiga, Hiperclorhidria, etc., etc.

SE EXPENDEN EN:
VASOS cristal de 12 paquetes para preparar 12 litros y CAJAS metálicas de 15 paquetes para preparar 15 litros
de la mejor y más económica agua mineral de mesa

Depositarios exclusivos:
Establecimientos DALMAU OLIVERES, S. A.
Paseo de la Industria, 14 BARCELONA

LOS TINTES IRIS en pastillas permiten teñir en AGUA FRÍA toda clase de tejidos. Dan los colores más sólidos, más brillantes y económicos sin perjudicar el tejido más delicado y no manchan las manos.


# GACETILLAS

En la mañana de hoy saldrá con destino á Santa Cruz de la Palma y Habana, el vapor «Niágara», que conduce numerosos pasajeros y correspondencia.

SE ALQUILA un local con puerta a la calle, para oficina, depósito o cosa análoga, en sitio céntrico.—Razón: Pérez Galdós, 27.

En el vapor "Romeu" que es esperado esta noche, llegarán de la Península los artistas de la Compañía de Enrique Rambal, contratada por la empresa Martínez Penas para actuar en los teatros de Las Palmas y Santa Cruz.

Seguirán el domingo viaje á Las Palmas, para debutar el próximo lunes en el "Pérez Galdós".

PERDIDA.—En la tarde del lunes de Carnaval, se extravió un guardapelo con fotografía, una reliquia forma flecha, una medalla del Carmen con el Corazón de Jesús al reverso y otra id. de San Antonio, todo de oro, en el trayecto de la plaza de Constitución, calle del Castillo y Norte, rogándose sea devuelto en la calle Tigre, número 1, donde se gratificará.

El domingo próximo, según ya se ha anunciado, se celebrará en el Teatro Guimerá un concurso infantil de disfraces, repartiéndose premios en metálico.

Ayer tarde se efectuó en esta capital el sepelio del apreciable joven don Juan Martín Rodríguez, viéndose muy concurrido.

A sus familiares reiteramos nuestro pésame.

CAMION FORD se vende uno en buen estado.—Se dan facilidades de pago.—Razón: Manuel Arbelo, Calvario, 70.—Orotava.

Hoy llegará de Liverpool y escalas, conduciendo algunos turistas, el vapor inglés, "Avoceta", de la línea Yeoward.

SE DESEA comprar una acción de «La Fuente».—Informará: Maximino Alvarez.—Orotava.

Esta tarde, á las seis, será despachado para Cádiz y Barcelona, el vapor "Isla de Tenerife", que llevará pasajeros y correspondencia.

Para hoy tiene anunciada su llegada á este puerto, procedente de Hamburgo, Boulogne, Vigo y Lisboa, el trasatlántico alemán "Cap Norte", que será despachado para Río Janeiro, Santos, Montevideo y Buenos Aires.

El "Cap Norte" trae pasajeros para Tenerife.

SE VENDE una acción de «Los Helechos». Informará: Maximino Alvarez; Orotava.

En esta capital ha fallecido un pequeño hijo de don Claudio Molina, á cuyos familiares enviamos nuestro pésame.

COMPRO estampas, grabados y dibujos antiguos. Escribir o dirigirse de 10 a 12 a René Piat, Alfonso XIII, 16.

Hoy hará viaje para la Habana, en el vapor "Niágara", el periodista madrileño don Federico Navas.

MANZANAS.—Se acaban de recibir de California, en el despacho de vinos de la calle de Canales, esquina a San Francisco de Paula. También se venden huevos a 6 por una peseta.

Mañana se distribuirá la correspondencia de la Península que conduce el vapor «Romeu».

JOYERIA MODERNA, con piedras finas, a precios incomparables y con absoluta garantía, encontrarán siempre en la casa «Clavería», plaza de la Constitución, 4.

ESTOPA.—Blanca, calidad superior, pesetas 3'00 kilo; de color, calidad superior, 2'00 kilo.—Precios especiales para cantidades de importancia.—De venta: Manuel F. Feria.

SEGUROS MARITIMOS.—British & Foreign Marine Insurance Company. — Agencia: Alfonso XIII, 27, principal.—J. García Corrales. Teléfono, número 531.

SE ACABAN de recibir nuevamente un surtido de fieltros para señoras, en colores y negros. Sombrerería de Letorneau, calle del Clavel, 17.

QUESO DEL HIERRO, fruta pasada, huevos, dulces y vino en inmejorables condiciones y a precios módicos se venden en «El Garoé», Puente de Zurita, 20.

EN LA CORSETERIA PRATS, calle Pérez Galdós, número 2, se acaba de recibir un nuevo surtido de corsés, fajas elásticas y sostenes; también se han recibido juegos de ropa interior, gran novedad. Liquidamos un gran surtido de jerseys, pullovers y peleles para niños.—San Lorenzo, número 2.

SEÑORA.—Después de lavar sus prendas de seda, seda artificial, algodón mercerizado, etc., sumérjalas un minuto en agua fría introduciendo previamente una pastilla de «Mercerisín» y quedará gratamente sorprendida al ver resurgir el brillo y los colores como si acabase de comprarlas. El líquido consérvese en una botella después de usado hasta que se agote. Por unos céntimos al mes, podrá llevar siempre sus prendas como si las estrenara, por muy usadas que sean.

UNA COCINERA y una sirvienta para dentro se necesita en San Francisco número 18.

AUTOMOVILISTAS.—Entre los muchos artículos para autos que vendo, tengo tela para tapizar para capotas, con precios que le llamarán a usted la atención por lo baratos. Ferretería A. Acevedo.—Imeldo Serís, 86.

MAQUINAS DE ESCRIBIR en buen estado de uso, se venden a precios muy reducidos en el Establecimiento de don Alberto Camacho, calle Doctor Comenge.

SE ALQUILA una habitación amueblada para caballero solo.—Darán razón Tribulaciones 2.

LIMONES.—Para proveerse usted de este artículo de excelente calidad, cosechado en el país, haga sus encargos en la ferretería de A. Acevedo Rojas.—Imeldo Serís, 86.

CLASES DE BAILE.—Se desea tomar lecciones particulares con señorita o caballero. Razón, en esta imprenta.

HA SIDO NOMBRADO corresponsal único de «Informaciones», de Madrid, para la provincia de Tenerife, al propietario de la Librería ATENEA.—Este importante rotativo de información mundial, se vende en la misma, Cruz Verde, 24.

GALLINAS Y HUEVOS PARA INCUBAR —Se venden, de las afamadas razas Leghom, blancas, Rhode Islands y Castellanas. Informarán, finca de don Alberto Camacho. Salamanca.

¡OJO! FOTO CENTRAL ¡OJO!—Revendedores, intérpretes:—Vendemos blocks a pesetas 0'50, tarjetas fotograbado a 5 pesetas el 100 y tarjetas bromuro a 9 pesetas las 100.

EL ASPIRADOR DE POLVO «PROTOS» es el mejor estudiado y a la vez el más económico. Sus grandes ventajas constructivas permiten limpiar eficaz y cómodamente y sin molestias ni fatiga alguna, pisos, alfombras, tapices, cortinas, muebles, prendas de vestir, etc., mejorando así las condiciones higiénicas de la casa. Venta a cómodos plazos mensuales que lo ponen al alcance de todos. Deje usted demostrárselo prácticamente a domicilio, avisando a la CASA SIEMENS. San José, 13.

MANIVELA.—Se ha extraviado una de un coche «F. N.»; la persona que la entregue en esta Redacción será gratificada.

TODOS LOS CLASICOS DE LA MUSICA. Más de cien duros por cincuenta pesetas. Libros antiguos, encuadernados en pergamino, baratísimos. Monumento a Colón. Física de Guillemín. Diccionario universal de Agricultura. Novelas. Historia de Europa en el siglo XIX por don Emilio Castelar, etc., etc. Compro grandes y pequeñas bibliotecas. Imeldo Serís, 97 (librería de lance).

HUEVOS para incubar y pollitos recién nacidos, de varias razas puras, selectas. Se facilitan alimentos especiales para la cría de pollitos.—HUEVOS DEL DIA, propios para enfermos, por ser inmejorable la alimentación de las gallinas y sin igual la higiénica instalación de la granja. Conejos, patos, etc. Finca «Las Mimosas», final de Numancia, prolongada.—Teléfono 170.

PARA CAÑERIAS TUPIDAS no levante los pisos ni busque operarios que las destupan. Compre en la droguería Espinosa una lata de DIABLO ROJO y se las pondrá al corriente en pocos minutos. Usándolo dos veces por semana no volverán a tupirse. También LIMPIADOR y SOLVO son de gran utilidad porque facilitan la limpieza. Se dan mestras gratis.

EN LA PLATERIA y relojería «Los Dos Hermanos» se acaba de recibir un extenso surtido de figuras propias para regalos, así como una bonita colección de anillos de piedra negra a precios baratísimos.—Doctor Allart, 53.

AUTOMOVILISTAS.—En la Sucursal que tiene don Domingo Martín, en Santa Cruz, calle de la Marina, número 9, encontrarán toda clase de accesorios de automóviles y aceites y grasas de repuesto Renault y las renombradas marcas de cubiertas, a precios sin competencia.—No confundirse: Marina, número 9.

ATENCION.—Fíjense bien, consumidores de electricidad. ¿Quieren ustedes lámparas de cinco bujías para que sus contadores anden poco? Pues sólo las encontrará en la calle de Imeldo Serís, 101. ¿Quiere usted economizar pesetas en las instalaciones que tiene que hacer de agua a presión, de gas y electricidad? Pida presupuestos gratis a este antiguo taller, para que pueda comparar con otros.—Imeldo Serís, 101, trasera del Banco de España.

COMPRO, VENDO, cambio toda clase de libros, en grandes y pequeñas cantidades; Ciencias, Literatura, Historia, diccionarios, novelas, teatros, etc.—Imeldo Serís, 97 (antes Barranquillo).

EN 45.000 PESETAS, se vende casa recién construída, a unos cien metros de la Avenida de Bélgica. Cuarto de baño, dos W. C., agua, luz, etc.—Informes: Imeldo Serís (Barranquillo), 45, almacén.

«EL CEMENTO», famosa novela de Fedor Gladkow, considerada como la más extraordinaria de cuantas ha producido la nueva literatura rusa. — Se vende en la librería «La Prensa», Alfonso XIII, 68, frente al Banco de España.

# Convocatorias

«LOS CAZADORES»
Comunidad de explotación de aguas en Fasnia. — Tenerife

De conformidad con lo que dispone el artículo 15 de los Estatutos, por la presente, y de orden del señor presidente, se cita a todos los partícipes de la misma para que se sirvan concurrir a la junta general ordinaria que se celebrará en el local del Ayuntamiento de esta Villa, con asistencia del señor geólogo don G. F. Bauster, el día 24 de los corrientes, a las 13, con arreglo a la orden del día que a continuación se expresa, advirtiéndoseles a los mismos que la Junta se llevará a efecto con el número de socios que concurran, siendo sus acuerdos valederos, y que para poder emitir el voto en ella, tienen que tener abonado el recibo de la cuota del mes de enero último, según preceptúa el artículo 17 del Reglamento.

ORDEN DEL DIA

1.—Lectura y aprobación, si procede, del acta anterior.

2.—Presentación de las cuentas de 1928 para su examen y aprobación, nombrándose una comisión de la localidad para que las revise y dictamine.

3.—Lectura de la Memoria reglamentaria presentada por la Directiva, explicando las gestiones y trabajos que se han ejecutado durante el pasado año y los que en la actualidad se efectúan.

4.—Proposición de la directiva fijando para el 17 de marzo próximo la subasta de todas las acciones que sus dueños deban el mes de cuota de enero del corriente año, con arreglo a los artículos 7 y 8, reformados, del Reglamento.

5.—Presentación, para su estudio, del plano de la galería y sus terrenos, con el informe emitido por el señor Bauster, cuyo geólogo dará, en este acto, las explicaciones que deseen los concurrentes e indicará las formas en que, según su concepto, deben seguir los trabajos, y en caso de ser aprobados, acordar lo que proceda.

6.—Elección de los cargos de la junta directiva y Consejo de administración, que ha de regir en el presente año.

7.—Manifestaciones de los señores accionistas.

NOTA.—Siendo de gran interés y urgencia los asuntos que se han de tratar y acordar en esta Junta y deseando sea con el beneplácito de todos, la directiva, para dar facilidades a los que deseen asistir al acto, ha señalado la una de la tarde para su celebración, pues tanto del Norte como del Sur, salen coches por la mañana que llegan a ésta antes de dicha hora y para regresar después de terminada, también los hay.

Villa de Güímar, 9 de febrero de 1929.—El secretario, **Rafael Jordi Sanmartín.**—Visto bueno, el presidente, **Miguel Acosta Lorenzo.**


## "El Regulador"

Relojería de Miguel Delgado Benítez
ALFONSO XIII, 69
Al lado del Banco de España

Casa dedicada expresamente a la venta y reparación de relojería fina.

Extenso surtido en relojes de bolsillo y pulseras marcas Omega, Clarte y Junghans y otras marcas acreditadas.

Variado surtido en despertadores Junghans y bonita colección de Reguladores perfectamente corregidos.—Hora exacta.

Precios rigurosamente fijos

Alfonso XIII, 69, (junto al Banco de España).

## Cakes ingleses surtidos

La mejor calidad que se importa de Inglaterra. Los hay siempre frescos por recibirse todas las semanas de Liverpool.

San José, 20.—Santa Cruz de Tenerife.

## Mes de propaganda

La FOTO ARTISTICA POSTAL EXPRES ha dispuesto se haga una rebaja en los precios por todo el mes de febrero, cobrando solamente cinco pesetas por media docena de postales.

Alfonso XIII, 48, Santa Cruz de Tenerife.

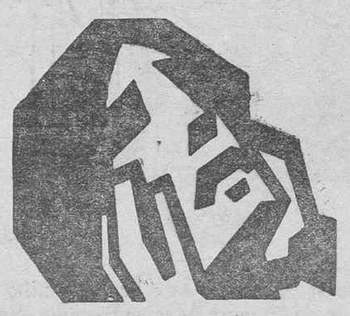

¡Qué sufrimiento tan profundo nos descubre esta cara pálida y demacrada que tantas otras veces nos ha sonreído encantadora y feliz!; pero esta vez está triste por el dolor que le causan las molestias periódicas y por verse obligada a renunciar a atender los deberes sociales. ¿Cómo eliminar estos dolores y esta intensa palidez?

Nada tan fácil tomando
CAFIASPIRINA
la cual es también de gran eficacia contra los dolores de muelas, de cabeza, de oídos y las neuralgias.
No ataca el corazón ni los riñones; aumenta el bienestar y no atonta como otros similares
Desconfiad de las tabletas sueltas.

## Automovilistas!

Las cintas de freno ENDURANCE siguen usándolas la inmensa mayoría de camiones y automóviles que circulan en esta provincia. Son las mejores, indiscutiblemente, y las más duraderas, con gran diferencia sobre las de otras marcas.—SON LAS MAS ECONOMICAS.

ACCESORIOS PARA AUTOMOVILES
PLAZA DE WEYLER

En cuanto a resultado práctico, duración, calidad y potencia, las NATIONAL BATTERIES no tienen rival. Se distinguen en todo el mundo como LAS MEJORES BATERIAS.

Bien cuidadas, las baterías NATIONAL durarán más que ninguna otra y producirán instantáneo arranque y potentísimo alumbrado.

Las de doce voltios se venden a 115 pesetas.

Las de seis voltios, tamaño grande (para Buick, Chandler, Chrysler, Hudson, Nash, Studebaker, etc.), se venden a 97'50 pesetas.

Las de seis voltios corrientes (para Chevrolet, Essex, Ford, Overland, etc.), se venden a 80 pesetas.

Tenemos para la venta terminales de batería, placas y separadoras, a precios sin competencia, dentro de la mejor calidad.

Las baterías NATIONAL se venden en
ACCESORIOS de AUTOMOVILES
PLAZA DE WEYLER

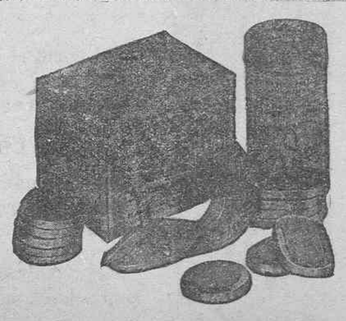

## Los Vulcanizadores Shaler de cinco minutos

Los Vulcanizadores SHALER DE CINCO MINUTOS constituyen el más perfecto, limpio, cómodo, rápido y duradero procedimiento de reparar cámaras. Los parches SHALER por su íntima unión con la goma, son los únicos que JAMAS SE DESPEGAN, cualquiera que sean las condiciones de presión, calor y humedad a que se sometan.

Al precio de ocho pesetas cada uno (con doce parches), y al de cuatro pesetas cada docena de nuevos parches, se venden en
ACCESORIOS DE AUTOMOVILES
PLAZA DE WEYLER

Los muelles EATON son los mejores. Todos los Cadillac, Chrysler, Chandler, Dogge, Essex, Hudson, Packard, Studebaker y muchas otras marcas, van equipados, desde fábrica, con muelles EATON.

Disponemos de un formidable stock de muelles EATON para Ford (auto y camión), Chevrolet (auto y camión), Essex, Hudson y Overland, de todos los tipos, que vendemos a precios más bajos que nadie en Canarias, enteros y por hojas sueltas.

ACCESORIOS PARA AUTOMOVILES.
PLAZA DE WEYLER

## Por fin llegó la ocasión

En el acreditado establecimiento de POHOOMULL KHIAMULL, la sección de artículos superfinos, como son, sedas, marfiles y bisutería japonesa, se ha recibido un stock de MANTONES de Manila, capaces de contentar todos los gustos, pues tenemos desde el artesano, de 45 pesetas, hasta el aristócrata de 1.500.

Solo por 15 días, podrá el público en general y mi distinguida clientela aprovechar esta formidable liquidación.

No confundirse: POHOOMULL KHIAMULL, Plaza de la Constitución número 24.—Anexo a «La Matildita».

VER PARA CREER

## Parque Recreativo

MUY PRONTO
"El pilluelo de Madrid"
PELICULA ESPAÑOLA
Por La Romerito y Pitusín


Ministerio de Cultura 2010

EL

# WHISKY

MAS RENOMBRADO

MARCA

## "BLANCO Y NEGRO"

BLACK & WHITE

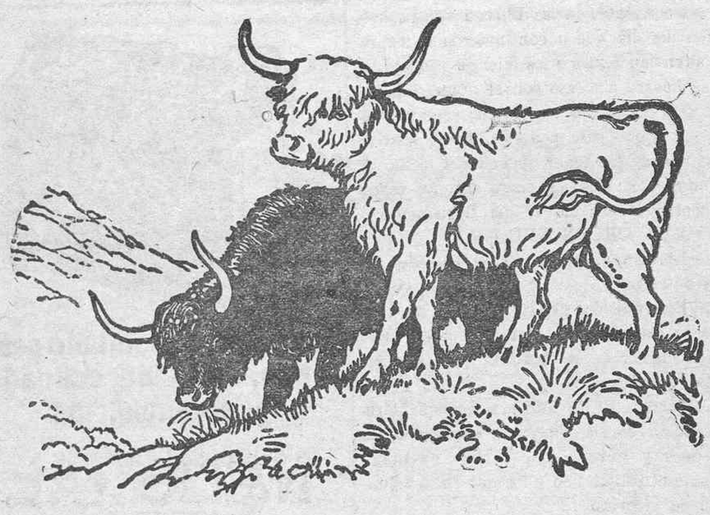

AGENTE DEPOSITARIO: JOHN W. GOLDING, ALFONSO XIII, 52
SANTA CRUZ DE TENERIFE

## Jerez Quina Carne Hierro "LUKOL"

Preparado por el farmacéutico Dr. don M. LUQUE, Director del «LABORATORIO LUKOL, S. A.», de Jerez, a base de un vino de Jerez de Solera viejísima y selecta.

SUME USTED:

La riqueza de principios naturales que tienen los buenos y verdaderos vinos de Jerez.
Los principios tónicos de la Quina Calisaya.
Los nutritivos del extracto de carne.
Los reconstituyentes del hierro, y

LA SUMA es:

UN TONICO POR EXCE LENCIA EL SUPREMO RECONSTITUYENTE

Tal como el Jerez QUINA CARNE HIERRO «LUKOL», el Jerez medicinal que debe emplearse para la clorosis, convalescencia, debilidad general, etc.

PRUEBA:

Ha sido adoptado por real orden del Ministerio de la Guerra, para empleo en Hospitales y farmacias militares.

Representante: ALFREDO B. MOLINA.—Apartado 207.—San Lucas, 31.—Santa Cruz de Tenerife.

## Relojes siempre Relojes y objeto propio para Regalos

«LA ESTRELLA»——CLAVEL, 14

Relojes para salas, barcos, despertadores, y un extensísimo surtido en relojes de bolsillo «ZENITH», «OMEGA» (las dos mejores marcas),, «Mido», «Longines», «Roskof», y el renombrado, por fuerte y seguro, marca «LA ESTRELLA». — Objtos para regalos: juegos de tocador, de helados, de cerveza; cubiertos de todas clases, desde 54 pesetas los juegos completos, de 61 piezas, propios para hoteles, etc. — Sortijas y pulseras para prometidas, collares, medallas en nacar-platino y oro 18 kilates y alfileres de todas formas. — Imágenes religiosas, entre ellas la de la Candelaria.

Precios fuera de toda competencia.

VENANSE LOS ESCAPARATES DE «LA ESTRELLA», CLAVEL, 14

En la preparación del alimento con que se ha criado este hermoso niño, ha intervenido un personal técnico escrupuloso y muy bien entrenado. No se admite ni una gota de leche traída de las granjas del Oeste, si no les satisface. Antes de aceptarla para su empleo, se somete la leche a cuatro distintas pruebas. Tal interés por la salud de SU MAJESTAD EL NIÑO es excepcional.

## Cow & Gate Milk Food

El sabor y las propiedades del COW & GATE son idénticas a los de la rica leche materna. Este famoso alimento puede ser suministrado al niño desde el primer día de nacido, sin que corra peligro su digestión de retardarse o aligerarse. Cría a los niños felices y rigorosos. Un clima caluroso y variable no puede influir adversamente en su pureza y excelencias.

Importadores: AFRICAN & EASTERN (SPAIN) LTD.
Doctor Comenge, número 20

PARA pintar toda clase de edificios, tanto en el interior como en el exterior, con colores brillantes y permanentes, higiénicos, lavables y resistentes a la intemperie, empléase la Pintura al agua llamada Destemple "Calcarium" de Morse—lavable e higiénica.

## "CALCARIUM" de Morse

Vendido por ASENSIO AYALA, DROGUERIA, SANTA CRUZ. ANTONIO ESPINOSA, DROGUERIA, SANTA CRUZ. JUAN P. ALBA, (Antes Juan Gumella), SANTA CRUZ.

A. T. MORSE, SONS & Co. LTD., Plaistow, LONDON, England.

## Fabrica de Gas

COK DE GAS

Procedente de la mejor hulla inglesa "Holmside" y "Ryhope" destilado diariamente, de inmejorable calidad, alta potencia calorífica y de muy fácil encendido.

**Pesetas 100 la tonelada en fábrica**

Servicio a domicilio, pesetas 5'00 el quintal, al contado. Para pedidos dirigirse a la misma Fábrica, teléfono núm. 183, y a don Pedro Martín Dorta, plaza de Weyler.
Despacho todos los días hábiles.

## Ruperto González Alvarez

ODONTOLOGO

CONSULTA DIARIA

Obispo Rey Redondo,, 45 — La Laguna.

## CLINICA COSTA

E INSTITUTO DE TERAPEUTICA FISICA

Cirugía General. — Matriz. — Partos. — Cirugía de ojos. — Pneumotorax artificial. — Rayos X. — Radioterapia superficial y profunda. — Radiografía. — Electroterapia. — Sillón Bergonié para obesidad

La casa de salud, montada en un hermoso edificio aislado y rodeado de jardines, tiene exteriores todas las habitaciones destinadas a enfermos y cuenta con los aparatos de esterilización más modernos y perfeccionados y con una sala especial de operaciones asépticas y servicio de cirugía moderna.
No se admiten enfermos mentales ni infecto-contagiosos.
HORAS DE CONSULTA: Todos los días de 10 a 11 y de 4 a 6.
Gratis para los pobres todos los días de 6 a 7.

VIERA Y CLAVIJO, NUMERO 52

## J. R. Secchi

Medicina y Cirugía general.—Enfermedades de la mujer y de los niños. PARTOS.—Venereo y Sífilis.

CONSULTAS DE 12 A 2

Especiales para enfermedades del aparato respiratorio: Los lunes, miércoles y viernes.
Calle del Doctor Allart (antes Sol), número 27, duplicado. Teléfono, 339.

## Instituto para la cura del cáncer y tumores

ANEXO AL SANATORIO DE J. RODRIGUEZ LOPEZ

CIRUJANO RADIOLOGO

PLAZA DEL 25 DE JULIO, 4

RADIUM en grandes cantidades para cáncer de matriz, oiel, labia, etc.

RADIOTERAPIA PROFUNDA con aparatos de 250.000 voltios para completar la destrucción del radium sobre el cáncer y para la cura de fibromas, hipertrofia prostática, ciática, etc., etc.

Consultas, todos los días de 11 a 2 y de 3 y media a 4 y media.

## Laboratorio de Análisis del Dr. CRISTELLY

Ex alumno de los Institutos Nacional de Higiene, Alfonso XIII, Instituto Príncipe de Asturias, para el diagnóstico y tratamiento del cáncer y Pasteur.
Análisis de orina, jugo gástrico, Heces fecales, leche y esputos.
Análisis químico de la sangre por los MICROMETODOS DE BANG. Procedimientos modernísimos empleados por su absoluta garantía en los mejores Laboratorios.
Constante uréica de Ambard.
Auténtica reacción de Wassermann para el diagnóstico de la Sífilis.
Examen de líquido céfalo-raquídeo, Químico, Bacteriológico, citocológico, Wassermman y reacción de Lange.
Diagnóstico de enfermedades infecciosas practicándose Hemocultivos y Reacciones de aglutinación, disponiéndose para estas de CULTIVOS VIVOS DE BACTERIAS.
Recuentos globulares, fórmula leucocitaria. Determinación de hemoglobina.
Examen macroscópico de toda clase de exudados.
Preparación de autovacunas por procedimientos modernísimos de admirables resultados
SAN FRANCISCO, 17 (FARMACIA).—TELEFONO 521.

## Emilio Nubla Urquijo

ODONTOLOGO

Ex-profesor ayudante de Técnica odontológica de la Facultad de Madrid.
Ex-ayudante particular del Profesor Doctor Aguilar.

CONSULTA DIARIA

Alfonso XIII (antes Herradores), 93.—Ciudad de La Laguna.

## Optica Científica Medical

Gabinete de optometría para la graduación de la vista gratis, bajo la dirección científica del médico-oculista, don Corviniano Rodríguez López.

ARTICULOS OPTICOS NORTEAMERICANOS DE ALTA ELEGANCIA Y PRECISION.—FABRICACION EN EL DIA DE TODA CLASE DE CRISTALES OFTALMICOS

Optico, RAIMUNDO RIEU
Alfonso XIII, 9

CONVALECENCIA, DEBILIDAD

## ANEMIA

VINO Y JARABE

**Deschiens** a la Hemoglobina

Los Médicos proclaman que este Hierro vital de la Sangre es muy superior a la carne cruda, a los ferruginosos, etc. — Da salud y fuerza. — PARIS.

## Azaleas y Camelias

GRAN SURTIDO EN VARIEDADES DE FLOR DOBLE

ROSALES: LAS MEJORES VARIEDADES DE THE E HIBRIDOS DE THE

CLAVELES, PALMERAS, DRACENAS, ARAUCARIAS, ESPARRAGOS, HELECHOS, PANTANOS y otras plantas.

SEMILLA DE HORTALIZAS

— BRUNO BEESE —
Duggi, núm. 37.

## CITROSAL Luque

SALES FRUTALES ESFERVECENTES

PREPARADO ESPAÑOL

Pida UN frasco en farmacias y droguerías y es seguro quedará satisfecho.

PRECIO 3'25.

Apresúrese a comprarlo. Preparado en los «Laboratorios Lukol S. A.» Jerez de la Frontera.

## ¡MADRES!

La salvación de los niños en el período de la dentición es la verdadera **DENTICINA VIUDA DE DON PABLO FERNANDEZ IZQUIERDO.**—Más de 50 años de inmensos beneficios a los niños. Pedir la verdadera **DENTICINA VIUDA DE PABLO FERNANDEZ IZQUIERDO.**—Caja con 18 papeles, **1'50 pesetas.**—De venta, en farmacias y droguerías.

## Cerveza "La Llave"

La cerveza marca LA LLAVE, de Beck & Co., es la preferida de todas las personas que toman cerveza en todo el mundo. Quien la pruebe no tomará otra.

Para toda clase de informes,
Su agente, JUAN P. ALONSO
Imeldo Serís, 16.

## Corsetería "PRATS"

PEREZ GALDOS, 2 Santa Cruz de Tenerife

Desde el año 1915 en nuestro taller de Corsetería se confeccionan fajas abdominales para gastroptosia, sacroiliaca, enteroptosis, visceroptosis, maternidad, hernia umbilical, postoperativa para el riñón, apendicitis, etc. así como corsés de estilo corriente para espina débil, maternidad, apoyo general, riñón, enteroptosis con faja interior elástica. Lo que ponemos en conocimiento de los señores médicos porsi quieren hacer el bien a sus clientes de proporcionarles dichas fajas y corsés, los que por su perfecta confección, buenos materiales y precios reducidos, no pueden ser superados por ninguna casa extranjera.

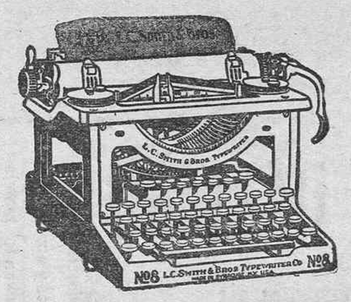


## L. C. SMITH

Es la máquina más sólida y de construcción más perfecta entre las marcas americanas.

La única que está provista de cojinetes de bolas de acero. Por eso es tan suave y silenciosa.

**Precio: 765'00 pesetas**

Ventas al contado y a plazos.—Entrega inmediata.
Agente en esta isla: MANUEL DIAZ EXPOSITO.—Serrano, 34.—Santa Cruz de Tenerife

## Colegio para señoritas de Ntra. Sra. del Carmen

Dirigido por don Rodrigo de la Puerta y Vila, ex inspector provincial de Enseñanza.

MENDEZ NUÑEZ, 14.

ALFONSO XIII, 48. — TELEFONO 183 d.

Ministerio de Cultura 2010

# INFORMACIÓN TELEGRÁFICA

## MADRID

### Monumento a la reina doña Cristina

Madrid, 14.20.—En breve se constituirá una junta formada por importantes personalidades para encauzar la idea de erigir un monumento a la reina doña María Cristina.

Se cuenta ya con valiosos ofrecimientos.

### Los rotarios y la Congregación de Ritos

Una agencia extranjera ha circulado la noticia de que la Congregación de Ritos ha ordenado a los obispos de todo el mundo no toleren que ningún sacerdote pertenezca a los Clubs de rotarios por comprobarse que éstos se inspiran en principios masónicos.

### Boda de un aviador. Desposorios con el aire

Hoy se celebró la boda del conocido aviador, capitán Ansaldo, con la hija del vice presidente del Consejo de Aeronáutica, general Soriano.

Después de la ceremonia religiosa, los invitados, en su mayoría aviadores, se trasladaron al aerodromo de Getafe, donde se celebró una animadísima fiesta.

Los novios efectuaron varios vuelos, siendo aclamados.

### Gran Cruz

Se ha concedido la Gran Cruz Militar, para premiar servicios especiales, al jefe del Gabinete militar del rey de Dinamarca, señor Dalberg.

### Disposición

La Gaceta establece la obligación en que se hallan los gobernadores y alcaldes de todas las provincias, de facilitar con toda rapidez cuantos informes y noticias soliciten los Patronatos de Turismo.

### Sección de Veterinaria

Se ha dispuesto la creación de la Sección de Veterinaria en los Institutos de Higiene, a cuyo frente figurará un veterinario especializado.

Las plazas se proveerán mediante oposición.

### Funerales en palacio

En la capilla de palacio se celebraron esta mañana solemnes funerales en sufragio de la reina doña María Cristina.

Al centro del templo se levantó un severo túmulo, con la corona real.

Presidió en nombre de la Familia Real, el duque de Sotomayor.

Asistieron al acto los reyes e infantes y demás miembros de la Corte, figurando también el Gobierno en pleno.

Ofició el pro-capellán mayor de palacio, asistiendo el Primado de España, Nuncio de Su Santidad y varios obispos.

La oración fúnebre estuvo a cargo del cardenal Segura, rezándose el responso.

Dirigió la capilla el maestro Saco del Valle.

### Supresión de pasaportes

España y Checoeslovaquia han suprimido el visado de pasaportes entre ambos países, comenzando a regir el acuerdo desde mañana.

### Cónsul

Ha llegado a Madrid el cónsul de España en Tánger, don Antonio Plá, que ha sido nombrado vice-secretario de Asuntos Exteriores.

### En la Presidencia

El marqués de Estella despachó con los ministros de la Gobernación y Ejército, señores Martínez Anido y Ardanaz.

El señor Primo de Rivera almorzó con el embajador en París, señor Quiñones de León, que llegó esta mañana, para asistir a los funerales de palacio.

### La asociación de Derecho

La Asociación Internacional de Derecho se reunirá en Madrid el día 2 de septiembre, bajo la presidencia del rey.

### Cambó, mejorado

De Barcelona dicen que el ex ministro, señor Cambó, se halla bastante mejorado de su enfermedad, habiendo abandonado hoy el lecho.

### Temporales

Las noticias que se reciben del Norte de España dicen que siguen desencadenándose grandes tormentas, nevando copiosamente.

En el mar se han desencadenado furiosos temporales, entrando muchos buques de arribada forzosa.

## Provincias

### Flotilla inglesa

Cádiz, 14.—Los jefes y oficiales de la flotilla inglesa visitaron en los astilleros la carabela "Santa María", haciendo grandes elogios de la nave.

Al amanecer zarpó la flotilla, proponiéndose visitar otros puertos españoles.

### Paquebote con turistas

Cádiz, 14.—En breve llegará un paquebot americano, conduciendo turistas.

Estos se propnen visitar varias poblaciones de Andalucía.

### Reaparición de "El Progreso"

Barcelona, 14.—En breve reaparecerá el diario radical, "El Progreso", que fué suspendido por orden gubernativa.

### Uzcudun

Barcelona, 14.—El manager de Uzcudun ha desmentido que éste venga en julio a boxear en Barcelona.

### A Pepita Samper la reciben en Valencia 40.000 personas

Valencia, 14.—Procedente de París y Barcelona llegó hoy a esta capital la reina de la belleza de España, Pepita Samper.

El recibimiento que se le dispensó ha sido una verdadera apoteosis, congregándose en las calles más de 40.000 personas.

En medio de delirante entusiasmo se trasladó a su domicilio, arrojándosele flores a su paso por la población.

Dice que el fallo del Jurado en París ha sido justo.

## Extranjero

### Pluma de oro para Mussolini

Roma, 14.—Ha sido entregada al jefe del Gobierno italiano, señor Mussolini, la pluma de oro conque se firmó el convenio entre el Vaticano y el Quirinal.

En varias poblaciones italianas continúan las manifestaciones de regocijo.

### El frío en Europa

Berlín, 14.—Continúa el descenso de temperatura.

A causa de la terrible ola de frío han sido recogidos de las calles varios mendigos muertos.

En los últimos días se han registrado temperaturas de 34 grados bajo cero.

En varias poblaciones alemanas, la ola de frío ha causado también algunas víctimas.

### Una "interview" con el marqués de Estella

Nueva York, 14. — El "New York Herald" publica una entrevista con el jefe del Gobierno español.

El marqués de Estella expone su programa de gobierno, en el que figura la reforma electoral bajo sólidas garantías de sinceridad.

Dice que entre sus propósitos figura también la convocatoria de una nueva asamblea constitucional, en la que estarán reflejados todos los matices de la opinión.

Espera terminar esta tarea dentro de dos años, entregando después el Poder a hombres jóvenes y aptos.

## Servicio de la Transradio Española (S. A.)

### FRANCIA

#### Sigue el informe del delegado alemán en el Comité de peritos

París, 14.—En la sesión celebrada hoy por el Comité de peritos ha continuado el delegado alemán Von Schacht exponiendo la situación económica del Reich.

Discutió las conclusiones del informe emitido últimamente por el agente general del Plan Dawes Mr. Parker Gilbert, especialmente en lo que se refiere á las nuevas existencias, mediante un estudio comparativo con la situación financiera de otros países.

#### El pacto Kellogg en la Cámara

La Comisión de Negocios extranjeros de la Cámara ha aprobado las dos primeras partes del informe referente al pacto Briand-Kellogg, comprendiendo la exposición histórica y las concepciones francesas relativas á la lucha contra la guerra.

#### Foch, mejorado

Durante todo el día de hoy se ha sostenido la mejoría que comenzó a experimentar ayer en sus dolencias el mariscal Foch.

#### Exposición de Agricultura

El ministro de agricultura ha inaugurado hoy la 58 exposición de avicultura francesa.

### AFRICA OCCIDENTAL FRANCESA

#### Declaraciones del ministro de Colonias francés

Bamako, 14.—El ministro de Colonias francés, M. Maginot ha declarado que se siente satisfecho de ver los grandes progresos de estas posisiones, y especialmente la gran labor realizada en el puerto de Dakar y en la ejecución del vasto programa hidráulico del territorio.

Para intensificar todas estas obras y completarlas dijo que apoyará cerca del Gobierno la aprobación y emisión de un empréstito de 1500 millones de francos.

### INGLATERRA

#### Acuerdo confirmado

Londres, 14.—El Consejo Supremo del Ejército de Salvación ha confirmado su acuerdo de suspender en su dignidad de jefe superior al general Booth.

#### Nueva elección

En la votación para designar nuevo general del Ejército de Salvación, resultó triunfante el comisario Higgins por 42 votos, contra 17 que se presentaron á favor de Miss Evangelina Booth, hermana del anterior general.

### TURQUIA

#### Llegada de Trotsky

Constantinopla, 14.—Hoy al mediodía ha llegado á esta capital el organizador del Ejército rojo y ex-comisario de los Soviets, Trotsky.

### ESTADOS UNIDOS

#### La construcción de unidades navales

Washington, 14.—El presidente Coolidge ha firmado hoy el "bill" relativo á la construcción de cruceros-acorazados aprobada últimamente por la Cámara de representantes.

#### La exportación de armas y municiones

Nueva York, 14.—El "New York World" publica un artículo apoyando la demanda del diputado Porter presentada en la Cámara de representantes y por la que se pedía la adoptación de medidas restrictivas y de intervenciones del gobierno en la exportación de armas de fuego y municiones para las mismas.

#### Lindbergh, se ha casado

Nueva York, 14.—Hoy se ha celebrado el enlace del célebre aviador, coronel Lindbergh, con Miss Anne Marrow, hija del embajador de los Estados Unidos en Méjico.

#### El Papa, aclamado

Roma, 14.—Con motivo de las fiestas del aniversario de su coronación, el Pontífice, rodeado de su corte, se asomó a uno de los balcones de la plaza de San Pedro, bendiciendo al pueblo.

La multitud, que llenaba la plaza, a pesar de la fuerte lluvia que caía en tales momentos,, prorrumpió en vivas al Papa, desbordándose el entusiasmo.

Se calcula en unas sesenta mil personas las que estaban frente al Vaticano en el momento de dar la bendición al Pontífice.

#### El régimen de terror en Méjico. La familia de Toral, deportada

Méjico, 14.—El Gobierno ha deportado a la familia de León Toral, por no inspirarle confianza.

En todo Méjico impera el régimen de terror, creyéndose no tardarán en surgir graves revueltas.

El candidato a la próxima elecciones presidenciales, señor Valenzuela, ha pronunciado un violento discurso en el Estado de Sonora, atacando duramente a Calles y a Portes Gil.

Dijo que éstos tomaban como pretexto el conflicto religioso para perseguir a los católicos mejicanos.

Los calificó de enemigos de Méjico.

Durante el mitin se produjeron serios alborotos, teniendo que intervenir la policía.

#### Un alcalde que hace causa común con los rebeldes

Méjico, 14.—Una partida de rebeldes atacó ayer la guarnición de la ciudad de Laredo, siendo rechazada por las tropas del Gobierno.

El alcalde había hecho causa común con los revoltosos, encarcelándosele.

#### El estado del rey Jorge es inmejorable

Londres, 14.—Las noticias que se reciben de Bognor dicen que el estado del rey Jorge es inmejoracia un progreso notabilísimo.

ble, notándose en la convalecen-

El monarca ha recobrado el apetito y duerme muchas horas, sin alteración de ninguna clase.

Ayer se levantó del lecho, permaneciendo junto a la ventana un largo rato, leyendo los periódicos de Londres.

El médico de palacio, doctor Wood, ha llegado a Bognor, iniciando las curas al monarca, por el procedimento de los rayos lumínicos.

#### Nevando con el cielo estrellado

Berlín, 14.—Durante la noche anterior se observó en esta capital un curioso fenómeno, nevando copiosamente, con el cielo estrellado.

#### Trataba de apoderarse de Caracas

Caracas, 14.—El general Arévalo, mandando quinientos hombres inició un movimiento revolucionario para apoderase de Caracas, fracasando en sus propósitos.

#### Atentado contra el presidente Gómez

Caracas, 14.—Seis individuos, emboscados, tirotearon el automóvil que conducía al presidente general Gómez.

La escolta hizo una descarga sobre los agresores, matándolos a todos.

## De madrugada

### El marqués de Estella y el general Orgaz

Madrid, 14.22.—El marqués de Estella recibió hoy en la presidencia al general Orgaz.

La entrevista duró escasos minutos.

Un reportero preguntó al general Orgaz si pensaba permanecer mucho tiempo en Ciudad Real.

—Poco tiempo—recplicó el general.

### Calvo Sotelo a Andalucía

El ministro de Hacienda, señor Calvo Sotelo, propónese marchar a Andalucía, donde permanecerá ocho días atendiendo al restablecimiento.

Por prescripción facultativa, el señor Calvo Sotelo se quedará aún toda la semana próxima en su domicilio, sin salir a la calle.

### Gran temporal en Cádiz

Comunican de aquella poblacióncón que reina un temporal violentísimo.

Las olas baten las murallas Sur, inundando algunos barrios.

Las embarcaciones surtas en el puerto han reforzado las amarras, y la autoridad de Marina ha ordenado se cierre la barra.

### Disposición

El Diario Oficial del Ministerio de la Guerra dispone que los auditores de las Regiones despachen directamente con los capitanes generales, debiendo obligatoriamente concurrir un día semanal a las Capitanías para inspeccionar la marcha de los sumarios que se hallan incoados, estimulando el celo de las autoridaes judiciales.

### La ola de frío se ha detenido en los Pirineos

El director del Observatorio de Madrid ha manifestado que la ola de frío que recorre Europa, causando grandes estragos, se ha detenido en los Pirineos, debilitada, no creyendo haga su aparición en España.

### Congreso

Por existir grandes dificultades para su aplazamiento, se ha acordado que el Congreso internacional de Ciudades se celebre en la fecha anunciada del mes de marzo.

### Sucesos

En la carretera de la Coruña, un automóvil alcanzó a un niño de seis años, matándolo.

—Hoy se suicidó, disparándose un tiro, el guardia de Seguridad, Laureano Hernández, desconociéndose las causas del hecho.

—Arrojándose desde un balcón a la calle, se suicidó también la francesa Clemencia Larouce.

### BOLSA DE MADRID

| | |
|---|---|
| Francos | 24.95 |
| Francos suizos | 000.00 |
| Francos belgas | 00.00 |
| Liras | 00.00 |
| Libras esterlinas | 30.96 |
| Dólares | 6.37 |
| Escudos portugueses | 0.28 |


## Gran Hotel Taoro

Puerto de la Cruz. (Valle de la Orotava)

El domingo, 17 de febrero, se celebrará en los salones de este Hotel

UN BAILE DE PIÑATA

A media noche habrá cena.

Para encargo dirigirse por teléfono a los números 113 y 19.

## Teatro Guimerá

Hoy a las nueve y media, reaparición de la famosa estrella CARMEN BONI que fué protagonista de ¿«CHICO O CHICA? en el estreno de la EXTRAORDINARIA película DIAMANTE AZUL de la casa GAUMONT, titulada.

¡ADIOS JUVENTUD!

OCHO PARTES

## Parque Recreativo

A las siete y media

"El médico a palos"

A las nueve y media

EXTRAORDINARIO ESTRENO DE LA GRAN PELICULA

"La sirena del Cantábrico"

por la genial estrella española CELIA ESCUDERO, con la valiosa cooperación de JOSE NIETO, JAVIER RIVERA, JUAN NADAL Y CARMEN REDONDO.

La contaduría del Parque y desde las doce del día está a la disposición del público para los encargos de localidades.

Agente: M. VANDEWALLE — Alfonso XIII, 87.

Santa Cruz de Tenerife


Ministerio de Cultura 2010

# The Union Castle Mail Steamship Co. Ltd.

El vapor correo inglés

DURHAM CASTLE

de 5.239 toneladas de registro, se espera en este puerto en 18 de febrero con destino a LONDRES.

Tiene hueco para 400 toneladas de frutos bajo cubierta y 300 sobre cubierta.

Nota.—Este vapor tiene hueco para pasajeros de primera y tercera clase.

Para más informes dirigirse a
HAMILTON & Co., Agentes

## Manuel Filpes

Pérez Galdós, 14
Santa Cruz de Tenerife

Se encarga de trabajos de pinturas de casas, muebles, rótulos y automóviles.

A LOS CUCTAS.—Si desean comer bien, en «La Coruñesa», Candelaria, 15, grandes rebajas en pensión completa.

## Poderoso reconstituyente

DOLOR DE MUELAS.—Calmarán en el acto con unas gotas del Odontálgico Marín. Unico tubo que sirve para muchas veces. Pruébelo y no usará otro.

## ROYAL ENFIELD

Es la motocicleta que constantemente usted ve circular.

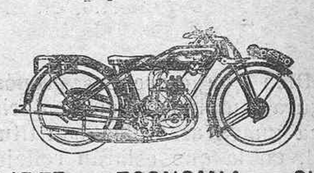

SOLIDEZ — ECONOMIA — SUAVIDAD DE MARCHA.

Pida catálogo ilustrado a M. MOLOWNY, Viera y Clavijo, número 4, Santa Cruz de Tenerife.

## Parada de Automóviles

Los que deseen viajar cómodamente y con máximum de garantía, como asimismo deseen ser bien atendidos en los servicios, pueden solicitar los automóviles, por teléfono al número 12, o Marina 9, parada de don Domingo Carrillo y don Damián Lara, los que tienen el honor de comunicar al público en general que poseen un automóvil marca «Nash», de siete asientos, carrocería cerrada, propio para bodas.

También ponen en conocimiento del público que poseen camiones de una y media toneladas para toda clase de trabajos.

No confundirse: Teléfono, número 12.—Marina, 9.

## María del Carmen Gaviño y del Bosque

Profesora de Solfeo y piano con títulos de la Real Academia de Santa Cecilia

HONORARIOS

En el «Colegio del Sagrado Corazón de Jesús»:
A alumnos del Colegio, pesetas 7'50.
No pertenecientes al Colegio, 10'00.
Clase particular:
Un alumno, 15'00 pesetas.
Dos hermanos, 25'00.
Clases a domicilio:
Un alumno, pesetas 25'00.
Dos hermanos, 40'00.
Las clases son tres en semana.

Para informes y matrícula: En la secretaría del Colegio del Sagrado Corazón de Jesús.—Imeldo Serís, número 61.

## Colegio del S. C. de Jesús

FUNDADO EN 1899

Clases de primera enseñanza para niños y niñas.
Clases de adorno.
Música, Dibujo, Mecanografía y Pintura.
Clases prácticas de Comercio, para señoritas y jóvenes.
Director.—R. Gaviño; Maestro Superior y Perito Mercantil.
Secretaria.—M. Gámez; Maestra Superior.

## La Hernia (Quebradura)

Sus diferentes clases y tratamientos para la contención y CURACION de las mismas, son conocidos del cirujano-ortopédico, Esteban Pastor Alarcón, por sus largos años de práctica y sus nuevas creaciones de aparatos para cada caso preciso.

Los herniados que sufran de esta dolencia, por antigua y rebelde que sea, y todos los desengañados de probar aparatos comerciales, recurran al señor Pastor, que garantiza el éxito con el producto de su práctica, que deberíamos llamar Ciencia.

Todo el herniado que lo prefiera puede consultar con su médico, después de asistido, sometiéndose el señor Pastor a la comprobación del mismo.

Talleres electromecánicos en S. M. de P.-BARCELONA, Córcega, 281.

En Santa Cruz: Alfonso XIII, 64.

## ¿Va Vd. a Tenerife?

HOSPEDESE EN EL

## Hotel París-House

Calle Cruz Verde, 16
Teléfono número 117

Telegramas: «MORA» Tenerife

En el cual se están haciendo por sus nuevos dueños importantes mejoras.

Se sirven portaviandas y admiten abonados.—Precios moderados.

Los domingos y jueves, gran especialidad en cocido a la Madrileña, a la hora de almorzar; y los domingos, en la cena, el sabroso Arroz con Pollo a lo «PARIS-HOUSE».

## ¿Va Vd. a Cádiz?

HOSPEDESE EN EL

## "HOTEL ROMA"

(BUENOS AIRES)

recientemente reformado

Agua corriente en todas las habitaciones.

—Precios desde diez pesetas—

Auto a todos los trenes y vapores

# VIDA MARITIMA

## Servicio frutero para Hamburgo y Bremen

y con trasbordo para Copenhagen, Stockholmo, Oslo, etc.

SALIDAS DEL MES DE FEBRERO

Día 8.—Vapor «SAFFI». — Compañía Oldenburguesa
Día 15.—Vapor «OROTAVA». — Norddeutscher Lloyd
Día 22.—Vaopr «SEVILLA». — Compañía Oldenburguesa

AGENTE
Oldenburg-Portugiesische Dampfschiffs-Rhederei
JACOB AHLERS
Marina, 31.—Teléfono núm. 1.140.

AGENTE
Norddeutscher Lloyd
Servicio frutero
MANUEL CRUZ
San José, 10.—Teléfono núm. 1.100.

## Compañía Trasmediterránea

Servicios correspondientes al mes de Febrero de 1929

| ENTRADAS DIAS | ENTRADAS VAPORES | SALIDAS DIA Y HORA | SALIDAS DESTINOS |
|---|---|---|---|
| 2. | ROMEU | 3—24 | Las Palmas, Arrecife, Cádiz, Sevilla. |
| 5. | FLORINDA | 6—24 | Las Palmas, Marsella, Niza. |
| 7. | TEIDE | 8—10 | Cádiz, Barcelona. |
| 9. | CAPITAN SEGARRA | 10—12 | Las Palmas, Cádiz, Vigo, Bilbao, Pasajes, Santander y Gijón. |
| 14. | ISLA DE TENERIFE | 15—18 | Santa Cruz Palma, Cádiz, Barcelona. |
| 15. | ROMEU | 17—12 | Las Palmas, Cádiz, Sevilla |
| 19. | TORDERA | 20—24 | Las Palmas, Marsella, Niza |
| | | 22—10 | Cádiz, Barcelona. |
| | | 24—12 | Las Palmas, Cádiz, Coruña, Bilbao, Pasajes, Santander y Gijón. |
| 21. | INFANTA BEATRIZ | | |
| 23. | ESCOLANO | | |
| 28. | TEIDE | | |

Estos vapores admiten pasajeros en Primera, Segunda y Tercera clase para todos los puertos de su itinerario, despachándose los billetes la víspera de su salida.

Para mayor facilidad de los señores viajeros, en nuestra Agencia pueden obtener también los billetes ferroviarios para cualquier lugar de Europa, haciéndose las reservas de habitaciones en los hoteles que indiquen, y, avisando con ocho días de anticipación, se le tendrán preparados los kilométricos a su llegada a Cádiz.

Solamente se admitirán para embarque los despachos los despachos que se presenten antes de las 12 del día de salida, y los frutos y carga que estén al costado del buque a las 4 de la tarde, para los buques que salen a las 6 de la tarde, y para los que salen a las 10-12 de la mañana los despachos deberán estar presentados la víspera del día de salida, así como la carga al costado del buque.

Para toda clase de informes, dirigirse a su Agente: MANUEL CRUZ.—San José, número 10.

## Yeoward Line

Salidas de vapores durante el mes de — Febrero de 1929: —

PARA LIVERPOOL

Día 9.—Vapor ARDEOLA
Día 16.—Vapor AVOCETA
Día 23.—Vapor ALONDRA
Día 2.—Vapor AGUILA

Estos vapores tienen hueco disponible para frutos, y reunen las mejores condiciones en sus sollados y bodegas, para el transporte de los mismos.

Admitimos pasajeros en primera clase para Liverpool.

Tarifas de fletes y otros informes, pueden obtenerse de su consignatario, Richard J. Yeoward, sucesor de Yeoward Brothers, Marina, número 43. Teléfono número 298.

## Se acabó lo imposible

Con rapidez y perfección se hacen toda clase de reparaciones en máquinas de escribir y de coser de todos sistemas: aparatos fotográficos, gramófonos y fonógrafos, herramientas de cirugía, instrumentos científicos, máquinas fechadoras y numeradoras, armas de fuego de todas clases, aparatos de gasolina y de petróleo, como cocinas, lámparas, planchas, etc., etc., y en general se componen toda clase de aparatos, mecanismos, objetos de fantasía, por extraños y complicados que estos sean.

Dirigirse al mecánico enciclopédico,

LUIS DE PUGA

en la Rambla de Pulido, número 55 (frente al chorro).

## SERVICIO FRUTERO DE LA "LINEA PINILLOS"

SERVICIO RAPIDO SEMANAL Y FIJO CON NUEVOS BUQUES A MOTOR, EXCLUSIVAMENTE FRUTEROS

CANARIAS — PENINSULA — MARSELLA — GENOVA

Servicio del mes de Febrero 1929

Miércoles 6.—Vapor-correo DUERO. Para Barcelona, Marsella y Niza.
Miércoles 13.—Motor-correo EBRO. Para Cádiz, Barcelona, Marsella y Génova.
Miércoles 20.—Motor-correo SIL. Para Cádiz, Barcelona y Marsella
Miércoles 27.—Vapor-correo DUERO Para Barcelona, Marsella y Génova.

Salidas de Tenerife todos los jueves, a las 10, no pudiéndose admitir carga alguna después de la media noche de los miércoles.

NOTAS.—Estos buques tienen habilitado especialmente el entrepuente-ciudadela para el transporte perfecto de piñas desnudas.

Los despachos para el embarque han de presentarse en la casa consignataria hasta las 6 de la tarde del miércoles, no pudiéndose admitir carga alguna al costado del buque después de la media noche del referido día, efectuándose las salidas a las 10 de la mañana del jueves siguiente.

Estos buques admiten frutos a flete corrido desde cualquier punto del archipiélago, para Sevilla, Málaga. Alicante y Casablanca, con trasbordo en Cádiz, así como para Valencia, con trsbordo en Barcelona; en iguales condiciones se admiten también para Marsella y Génova.

En los viajes de retorno hacen las escalas de Génova, Marsella, Barcelona, Valencia, Cádiz y Casablanca, para tomar la carga que se presente; para la carga de Sevilla dispone la Compañía de un excelente buque que sin interrupción alguna hace el servicio de Cádiz diariamente.

Las frutas que estos buques conduzcan para Lyon y Suiza se trasbordará directamente del vapor al vagón el mismo día sde llegada a Marsella, incluso las mercanscías cuyo despacho de aduanas debe efectuarse en Marsella.

ANTONIO LEDESMA (Agente)
Oficinas. Candelaria, 23.

## Fred. Olsen Line

LINEA DE VAPORES FRUTEROS

SALIDAS DEL MES DE FEBRERO

| Londres | Dieppe |
|---|---|
| Día 5.—Vapor SAN CARLOS | Día 2.—Vapor SAN ANDRES |
| Día 12.—Vapor BUENAVISTA | Día 9.—Vapor SARDINIA |
| Día 19.—Vapor SAN JOSE | Día 16.—Vapor BURGOS |
| Día 26.—Vapor SAN CARLOS | Día 23.—Vapor SAN ANDRES |

ALVARO RODRIGUEZ LOPEZ

Oficinas: Marina 12. Teléfonos: 278, 80 y 851.

## Compañía Trasatlántica de Barcelona

(Antes A. López)

Puerto de Santa Cruz de Tenerife

SERVICIO DEL MES DE FEBRERO 1929

| Día de salida y nombre del vapor | Destino |
|---|---|
| Día 10.—Infanta Isabel de Borbón | Río Janeiro, Montevideo y Buenos Aires. |
| Día 23.—MONTEVIDEO | Santa Cruz de la Palma, Río de Oro, Monrovia y Fernando Póo. |
| Día 27.—ISLA DE PANAY | Las Palmas, Arrecife, Cádiz, Alicante, Valencia y Barcelona. |
| Día 19.—MANUEL ARNUS | Puerto Rico, La Guaira, Puerto Cabello, Curazao, Sabanilla, Colón. |
| Día 11.—MAGALLANES | Santa Cruz de la Palma, Puerto Plata, Santiago de Cuba, Habana y Nueva York. |

Los Consignatarios: Vda. e Hijos de Juan La-Roche. — Alfonso XIII, 35.

## Alvaro Rodríguez López

Servicio fijo semanal para los puertos de LAS PALMAS, NORTE y SUR DE TENERIFE e islas de la GOMERA y PALMA, por los vapores

"Sancho II", "Santa Ursula", "Sauzal", "San Cristóbal" y "San Isidro"

Para informes: MARINA, 12.—Teléfonos, 278, 80 y 821.

## JACOB AHLERS

SANTA CRUZ DE TENERIFE

Vapores que se esperan durante el mes de Febrero 1929

| Nombre de los vapores y Compañías—Salidas | Destinos |
|---|---|
| «WESER» 4 — Norddeutscher Lloyd | Lisboa, Vigo y Bremen. |
| «INGO» 5 — Hamburg Bremer Afrika Linie | Dakar, Bathurst, Conakry, Monrovia, Lagos y Pointe Noire. |
| «KAMBOLE» 6 — Woermann Linie | Las Palmas, Loanda, Benguela y Mossamedes. |
| «SAFFI» 8 — Oldenburg-Portugiesische Dampfschiffs-Rhederei | Hamburgo y Bremen. |
| «CAP ARCONA» 10 — Hamburg-Südamerikanische Dampfschifffahrts-Gesellschaft | Lisboa, Vigo, Boulogne sur Mer y Hamburgo. |
| «WAHEHE» 11 — Woermann Linie | Las Palmas, Freetown, Monrovia, Takoradi, Lagos, Victoria y Duala. |
| «WINFRIED» 11 — Hamburg-Bremer Afrika-Linie | Las Palmas, Sao Vicente, Boma y Matdí. |
| «WOLFRAMM» 11 — Hamburg-Bremer Afrika-Linie | Las Palmas, Monrovia, Takoradi, Santa Isabel y San Carlos de Fernando Póo, Bata, Benito y Kogo. |
| «CAP NORTE» 15 — Hamburg-Südamerikanische Dampsschifffahrts-Gesellschaft | Río de Janeiro, Santos, Montevideo y Buenos Aires. |
| «IVO» 18 — Hamburg-Bremer Afrika-Linie | Las Palmas, Bissao, Freetown, Monrovia y Tabou. |
| «SEVILLA» 22 — Oldenburg Portugiesische Dampfschiffs-Rhederei | Hamburgo y Bremen. |
| «USSUKUMA» 25 — Deutsche Ost Afrika Linie | Las Palmas, Freetown, Monrovia, Takoradi, Lagos, Victoria, Santa Isabel de Fernndo Póo y Duala. |
| «CAP ARCONA» 28 — Hamburg-Südamerikanische Dampfschifffahrts-Gesellschaft | Río de Janeiro, Santos, Montevideo y Buenos Aires. |

JACOB AHLERS

Oficinas: Marina, 31. Teléfono núm. 1.140.—Caseta del Muelle: Teléfono núm. 31.

## Línea Francesa de las Islas Canarias "S. M. A. T."

— SERVICIO FRUTERO —

SALIDAS DEL MES DE FEBRERO

| LONDRES-AMBERES | BASSENS (BURDEOS) |
|---|---|
| Día 6.—Vapor STILBE | Día 8.—Vapor SAUMUR |
| Día 13.—Vapor BOURGES | Día 15.—Vapor PSYCHE |
| Día 20.—Vapor PHRYNE | Día 22.—Vapor Saint Nazaire |
| Día 27.—Vapor ORLEANS | Día 1 Marzo.—Vapor SAUMUR |

Se admite fruta con conocimiento directo desde este puerto a PARIS y LYON.

Estos vapores están dotados de aparatos para la ventilación artificial y de cuatro grandes ventiladores por cada bodega.

Para informes dirigirse a su agente, Marina, 8, izquierda. Teléfono número 168.

## Vapor para la Habana

El magnífico y rápido vapor correo francés de dos hélices y 15.740 toneladas

## "Niágara"

hará su próximo viaje con destino a la HABANA llegando fijamente a este puerto el 15 de febrero de 1929.

Este buque saldrá de estas islas directamente para la HABANA y tiene camarotes de dos, cuatro y seis literas para los pasajeros de tercera clase.

En el interés de todos, se suplica encarecidamente al pasaje, que venga a despacharse con tres días de anticipación, por lo menos.

Las notas de embarque deben presentarse el día 14 antes del mediodía.

Para informes dirigirse a la Agencia de la Compañía Generale Trasatlantique, Villalba Hervás (antes Tigre) número 5.

Ministerio de Cultura 2010