El Progreso de Asturias

Año III—Número 525 — OVIEDO.—Martes 15 de Septiembre de 1903

PRECIOS DE SUSCRIPCIÓN

En Oviedo, un mes. . . . . 1 Pesetas
En el resto de España, trimestre. . . . . 4 »
Extranjero y Ultramar, un semestre. . . . . 18 »
» » año. . . . . 35 »
NUMERO SUELTO 5 CÉNTIMOS

REDACCION Y ADMINISTRACION
Calle de Santo Domingo, 1 bajo
Teléfono número 117
Imprenta LA ECONÓMICA
SANTO DOMINGO, NÚM. 1, ENTRESUELO
OVIEDO

ANUNCIOS
Comunicados, esquelas de defunción y reclamos según el lugar que ocupen y número de inserciones

Las esquelas de defunción para la primera plana, se reciben hasta las cinco de la tarde.—Las de tercera plana, hasta las tres de la madrugada

DE NUESTRA COLABORACIÓN

LO POSITIVO

Más de un siglo consagrado casi exclusivamente á la política de las formas, de los accidentes, de las apariencias; elaborando con perseverancia admirable Constituciones y leyes orgánicas, un día liberales, otro retrógradas, alguna que otra vez radicales y siempre estériles, por no trascender su eficacia de la *Gaceta* á las costumbres, parece que al cabo ha producido en nosotros, los españoles, una reacción saludable contra la Lírica.

Antaño, y no es preciso repasar mucho el curso de la Historia, sino recordar épocas muy próximas, por nosotros mismos, los jóvenes vividas; cuando las masas radicales se congregaban en mitins ó en manifestaciones callejeras, desahogaban sus entusiasmos á los gritos sonoros pero huecos de ¡viva la Libertad!, ¡viva el Progreso!, sin que jamás pusieran un contenido positivo en sus demandas. Un satírico pudo decir entonces que el pueblo, en su inconsciente vehemencia, secundaba al chusco que en pleno motin alzaba su voz para gritar *¡cal viva!*

Ocurre hoy, para satisfacción de los verdaderos demócratas, todo lo contrario. Asombra, aterra, diríamos con mayor propiedad, la cantidad de energías consumidas, de entusiasmos apagados, de sangre derramada, de tiempo perdido para lograr que las leyes reconociesen en sus formularias declaraciones una libertad para el pensamiento, que no piensan; un derecho á creencias, que no se ejercitan; un matrimonio, un registro, un cementerio, una enseñanza, todo un régimen laico, que no se practica; un sufragio universal que no se emite...

Apenas si del largo capítulo de libertades arrancadas á duras penas del legislador, han resultado prácticas, y no con la generalidad que debieran, tres derechos: el de asociación, el de reunión y la libertad de imprenta.

Y aun sobre éstos, pesa la arbitrariedad de los gobiernos, que á su antojo disuelven Sociedades, impiden reuniones y establecen la previa censura.

¿Por qué la esterilidad de aquellos sacrificios? ¿A qué atribuir la infecundidad de todo un régimen?

Descontemos, por vulgar, la culpa que corresponde á los gobiernos. Si éstos han corrompido una legalidad que á regañadientes aceptaron, tampoco se les opuso nunca seria resistencia á sus perversas maquinaciones. ¿Cuándo se ejecutó á un cacique? ¿Qué muñidor electoral fué apaleado? ¿Cuáles repartos de consumos se protestaron seriamente? ¿Dónde hubo coraje para anular una excepción privilegiada en las quintas?...

Excepción hecha de algunas, muy pocas, grandes poblaciones, donde la arbitrariedad hubo de refugiarse en los edificios oficiales, temerosa del contacto con las muchedumbres, un personaje odioso y siniestro se interpuso entre el país y los gobernantes, entre la ley y el pueblo, para perpetuar el antiguo régimen de castas bajo las apariencias de igualdad que los modernos tiempos exijen. El cacique se alzó, nueva muralla de la China, sobre los restos del pasado, para impedir que se introdujera en las costumbres el espíritu progresivo de las legislaciones. Cuanto el poder moderador ha sancionado durante cerca de seis lustros, lo anuló la incontrastable soberanía de ese personaje extraoficial, á quien dieron carta blanca todos los gobiernos que han sido.

En sus manos se asfixia todo un pueblo, que por él carece de libertad, de pan, de cultura, de agua, de tierra, de trabajo; y si el aire y la luz pudieran ser objeto de monopolio, hubiera de mendigar hasta el oxígeno y los rayos del sol, como si la Naturaleza fuese patrimonio de una oligarquía.

La letra con sangre entra... y al cabo la sangre inútilmente derramada, las vidas estérilmente perdidas, ese dato aterrador con el que las estadísticas atormentan nuestras conciencias, señalando en los treinta años el término medio de la existencia para las clases trabajadoras, en tanto que las demás jerarquías sociales elevan hasta los sesenta años el promedio de su vida: esa pena de muerte, que la mala gobernación del país mantiene en perpetuo vigor sobre toda una generación de españoles, sacude la pereza de un pueblo que no quiere morir, que ya no está dispuesto al sacrificio, y que, seguro de su poder se dispone ¡al fin! á liquidar tutorías cuya prolongada gestión amenaza definitiva ruina.

Pero ¿cómo se opera este milagro?

Nutriendo de contenido positivo las líricas demandas del progreso; rellenando de sustancia las encanecidas, aunque no viejas, fórmulas liberales; pidiendo obras, y no sólo leyes escritas; exigiendo política hidráulica, política pedagógica, política comercial, política financiera, política social; política, para abreviar, de creaciones reales, tangibles, materiales, en vez de contentarse con retóricos impresos en la *Gaceta*.

Tarde, muy tarde, ni cuando el remedio parece imposible, caemos en la cuenta de que llevamos más de un siglo, varios, mejor dicho, puesto que solo interrumpieron este hábito los ministros de Carlos III, gobernando exclusivamente para la minoría de ciudadanos que se avecina en las grandes poblaciones; en beneficio único de esos millares de españoles—apenas un millón, según afirma Joaquín Costa—que buscaron en la política un *sport* ó un *modus vivendi*.

Y hasta el resto de la Nación, el nervio de la raza, los labradores, los comerciantes humildes de la aldea y los industriales modestos de las villas, cuantos sostienen con su sudor al Estado sin recibir de él servicios apreciables, de esa preterición injusta, piden que se gobierne ahora para ellos, exigen su turno en el disfrute del Estado.

Y como del ministerio de Instrucción pública solo les afecta la enseñanza elemental, quieren que á las escuelas primarias se consagre la mayor parte de su presupuesto. Y como del de Agricultura no les interesa sinó el camino vecinal, la canalización del río cercano, la repoblación del monte próximo, la divulgación de la técnica agaaria, exigen que á estas necesidades se dediquen los centenares de millones que hasta hoy viene disfrutando esa orgía de la holganza que se llama Clases pasivas, Deuda pública, burocracia Y como el brillo de las cortes no le alcanza, piden que se transformen en consulados las embajadas, y en becas escolares las representaciones militares. Y como apenas ni las Audiencias ni el Supremo tienen que intervenir alguna vez en sus cuestiones, desean que la justicia municipal obtenga del gobernante la preferencia que la generalidad de sus servicios y la urgencia de su dignificación requieren.

Gobierno para el calzón corto y para la blusa—como exclamara en sublime arrebato oratorio el ilustre Costa—es lo que el pueblo español pide.

Y como se curó ya de esos lirismos vacíos que antes desahogaban sus entusiasmos, con tanta energía, con tan admirable perseverancia y con tal unanimidad lo demanda, que, de grado ó por fuerza, habrá de salirse esta vez con la suya, que es la de España.

Ciego será quien no lo vea.

A. AGUILERA Y ARJONA

MENSAJE A SALMERON

Las sociedades obreras, partido socialista y elementos republicanos de Granada han dirigido á D. Nicolás Salmerón y Alonso, el siguiente mensaje:

Maestro: La Granada republicana, socialista y obrera, os dirige un ruego en este mensaje.

Digísteis á la Comisión que tuvo la honra de visitaros, que teníais grandes deseos de visitar nuestra ciudad, y alentados por esto, os suplicamos nos honréis con vuestra presencia.

Necesitamos oiros; queremos escuchar la voz del maestro, la arenga del jefe, los consejos cariñosos del amigo.

Anhelamos comenzar la campaña de agitación y propaganda que ordenásteis, inaugurándola en presencia vuestra; porque la lucha que vamos á entablar, decisiva para la Granada del mañana, requiere todas nuestras energías, y estas aumentándose al conjuro de vuestra palabra maravillosa, enardecerán nuestros corazones, haciéndoles confiar en el triunfo.

Queremos que la ciudad de las tradiciones y leyendas, que aún vegeta en el ayer, aprenda de vos á esperar y confiar en la República. Necesitamos que vuestros acentos de apóstol despierten á la masa inconsciente que aún duerme, para que saliendo de su suicida apatía, engrose las filas de los que aguardamos vuestras órdenes, como los soldados la voz del general.

Al ir á luchar, queremos reiteraros nuestra adhesión, porque solo vos encarnáis la causa de la República.

El ejército de la democracia revolucionaria granadina al entrar en batalla, quiere desfilar ante su caudillo; la Granada redimida de atavismos, libre intelectualmente, que se apresta á ocupar su puesto de honor y de peligro, necesita escuchar la voz apocalíptica de la revolución, por boca de su verbo.

Los republicanos, socialistas y obreros federados de la ciudad del Genil, unidos por un común anhelo, os suplican les escuchéis, y esperan que atendiendo sus deseos más vehementes, honreis con vuestra presencia á Granada.

Y al haceros este ruego, condensación de sus aspiraciones más ardientes, os saludan en este mensaje, y esperan poder ofreceros el próximo Noviembre los laureles de una nueva victoria.

Granada 30 de Agosto de 1903.—Sociedad La Obrera, Granada, presidendente interino, Antonio Giménez Caballero.—Federación obrera de la provincia de Granada, el presidente interino, Gabriel Lisnelí.—Partido socialista obrero de Granada, presidente, José García Alvarez.—Por la redacción de *El Radical*, José Moya.—Por la del *Proletario*, Manuel Judes.—Gremio de guarnicioneros, presidente, Cándido Trapero.—La Fraternidad, sombrereros fulistas, el presidente, Francisco Pérez.—Gremio de planchadores, el presidente, Francisco Beltrán.—La Emancipación, sociedad de Albañiles, el presidente, Francisco Soto.—Por el Círculo de Unión republicana, Antonio Marín Gómez.—Siguen las firmas.

El folletón "REPOSO" en cuarta plana

LA EDUCACIÓN POLÍTICA en España (1)

(La Sociedad Abolicionista Española)

I

No creo aventurar mucho—quizá nada—diciendo que las dos afirmaciones más generales y robustas del Derecho Político contemporáneo (ó de la *Política*, como quieren algunos), son: 1.ª la diferencia de los derechos llamados *individuales* (naturales, imprescriptibles é inalienables) y los derechos *políticos* que interesan directamente al funcionamiento de los Poderes Públicos; y 2.ª el supuesto inexcusable de la opinión pública (manifiesta é influyente de diversas maneras, por órganos distintos y con efectos inmediatos ó indirectos) en la vida del Estado y en la acción y el sentido de los Gobiernos, hasta llegar á ser una de las primeras razones y quizá la más fuerte garantía de los derechos políticos.

En todo eso me parece que están de acuerdo y convienen los tratadistas y publicistas contemporáneos, y las Constituciones y las experiencias políticas de nuestro tiempo.

La disparidad se produce cuando se trata de definir lo que son el Derecho individual y el Derecho político—y, sobre todo, de fijar el sitio y las condiciones que cada uno de ellos tiene en la vida del Estado. La cosa llega al punto de que más de un escritor ha creído advertir que, dentro de la segunda mitad del siglo XIX, se ha producido algún retroceso y cierta rectificación del concepto radical entrañado en las *Declaraciones de Derechos* de norte-americanos y de franceses de 1776 y 1789, en varios artículos de la Constitución de los Estados Unidos de América y en las seis primeras Enmiendas de esta Constitución. Me refiero al absolutismo de los derechos individuales, anteriores y superiores á toda ley y todo Gobierno.

Tampoco hay ahora unanimidad, ni mucho menos, en la estimación del valor relativo de las diferentes maneras de hacerse efectiva la opinión pública. Pero en cambio se generaliza, cada vez con mayor acentuación, la idea de dar una importancia decisiva, no sólo á lo que se llama *educación política* de los pueblos, si que al desarrollo de la cultura general media, y muy especialmente de la enseñanza primaria integral y de la vulgarización científica de la conferencia popular, consideradas, no ya como elemento pedagógico y base del conocimiento indispensable para el trato corriente de la vida humana, sino como dato *eminentemente político* é influencia potísima, cuando no definitiva en el Gobierno y dirección de las Sociedades contemporáneas, nutridas ó solicitadas por el espíritu, ya inexcusable, de la Democracia.

Considerando todo esto, y dentro del propósito de estudiar la transformación política de la España contemporánea (la que amanece dentro del último tercio del siglo XVIII y se acentúa en el período de la guerra de la Independencia y la Constitución de Cádiz, y más tarde, en la época crítica de la Revolución de 1869, que rompió buena parte de nuestra incomunicación moral y política con el mundo progresivo y de porvenir), me ha parecido que convendría mirar algo despacio los elementos, los esfuerzos y, en fin, las instituciones que en el curso de los últimos cincuenta años han contribuído, aparte de la acción oficial y los trabajos de los elementos propiamente políticos, á educar á nuestro público y á rectificar prejuicios y compromisos de la opinión general de los españoles, preparándola para una sana y feliz orientación y para pesar en el ánimo y los medios de los Gobiernos, en el sentido de un fecundo concierto con la dirección, los intereses y las exigencias de los nuevos tiempos y de la Sociedad internacional.

Porque hay que repetir mucho la idea de que muy buena parte de los quebrantos y los peligros que afligen ahora á España es imputable á nuestro relativo *aislamiento* en el mundo contemporáneo.

A lo que conviene añadir que ese aislamiento no se reduce, como muchos piensan, á la política propiamente internacional: es decir, á las relaciones oficiales y oficiosas del Gobierno español con los Gobiernos extranjeros y á la disposición del primero respecto de los otros, en vista de la situación geográfica especialísima de España, de los novísimos problemas internacionales de Europa que nos afectan de un modo directo é insuperable, y de la circunstancia verdaderamente excepcional que determina el número considerable de españoles que viven al amparo de la bandera extranjera en el Norte de Africa y en el Continente Sud-americano, contribuyendo de modo eficacísimo y principal al desarrollo económico y moral de los países que habitan, con propósito de mayor ó menor permanencia, en los lugares de su establecimiento, pero manteniendo relaciones constantes y valiosísimas con las comarcas de donde proceden.

El retraimiento á que me refiero es cosa más honda, general y viva. Llega á lo íntimo de la moralidad y la inteligencia de nuestro pueblo.

Por esto la necesidad cada vez más urgente, de rectificar ese aislamiento, en sus diversas formas (y comprendo en ellas también la política internacional) es y ha sido (puesto que ya se ha iniciado y desarrollado algunas veces en nuestra historia contemporánea) una empresa de serias dificultades, porque ha tenido y aún tiene que luchar con la negligencia de nuestras clases directoras; la inconstancia de la mayor parte de nuestros políticos; la impresionabilidad y los arrebatos de nuestros antes belicosos é inconciliables partidos y, sobre todo, la exageración patriótica (ó patriotera) ahora latente, pero, hace poco, osada y fuerte para atajar (frecuentemente con éxito) la marcha ó la obra de los pocos hombres que, por deber ó por irresistible espontaneidad de espíritu, se han atrevido entre nosotros á razonar una viril protesta contra los errores tradicionales y los egoísmos consagrados con resonantes fórmulas y solemnes aparatos.

Importa decir esto para algo más que para aplaudir y exaltar á los que en aquellas empresas ponen su vida, aun cuando algunos realmente lo merezcan; sobre todo aquellos que no las acometen por inexcusable deber de conciencia ó razón especial de su cargo.

Conviene hablar de esto, entre otros motivos, para que los *tímidos* se animen, así como para que el vulgo vea cómo se puede vivir fuera del ambiente del Poder arrogante y de las *opiniones hechas* y de los intereses fascinadores, coactivos ó meramente imponentes, y cómo no son pocos los casos de que las propagandas perseguidas más ó menos abierta y duramente ó las tentativas execradas en un momento dado, aparecen luego sancionadas por un éxito desvanecedor y celebradas como ideas hasta grandiosas, cuya excelencia proclaman con frescura admirable y aun con ardor extraordinario y como corresponde á una convicción añeja y profunda, muchos de los mismos que con más fiereza las combatieron en los días difíciles y de horizonte negro y cerrado.

Además, el estudio á que aludo, viene hace tiempo determinado en mi espíritu, no solo por la indiferencia con que veo generalmente tratados en nuestro país y aun en sus más altos círculos, puntos interesantísimos de nuestra Historia contemporánea, si que también por la repetida sorpresa que me causa lo que á cada paso leo ú oigo sobre cosas que yo he conocido directamente ó respecto de personas que he tratado con mayor ó menor intimidad, pero con frecuencia y de cerca, en una vida que ya no es corta, ni por los años ni por las relacionss y los compromisos que casi la han llenado.

Las consecuencias de tan deplorable manera de información trasciende á bastante más que al conocimiento del pormenor de los hechos y del detalle de las cosas. De aquel modo queda comprometida, queda viciada la inteligencia de la razón, el sentido, las circunstancias, el desarrollo, y el alcance de las instituciones políticas, que á las veces resultan inverosímiles y cuya falsa interpretación, por causas y condiciones fuera de toda realidad, contribuye lo indecible á la falsificación de la Historia: falsificación más frecuente de lo que de ordinario supone ó cree la generalidad del público.

Por otra parte, es bien conocido el cambio recientemente operado, sobre todo fuera de España, en la manera de estudiar y explicar la Historia. No bastan ya los datos y los comentarios de lo que generalmente se llama la Historia *externa* de los pueblos. Nadie se atiene á la genealogía de los Reyes ni á la descripción de las batallas, ni siquiera al estudio de los héroes y los personajes. Los historiadores y los estudiosos ponen preferentemente su atención en las instituciones, en los movimientos sociales, en la acción colectiva, en las influencias morales, en el sentido general y dominante de las clases de la Sociedad y de los períodos históricos. Y esto crece á medida que la Historia toma un carácter positivo,

De aquí la conveniencia de estimar el movimiento político de la España contemporánea, no sólo en sus determinaciones concretas y sus hechos salientes, sino también en sus causas, en sus influencias, en sus condiciones y circunstancias de carácter general.

Por tales motivos, me permito creer en la gran utilidad, desde varios puntos de vista y para efectos muy diversos de un serio estudio de la *Opinión Pública* en España, como elemento esencial de nuestra actual transformación política. Y ya en este terreno, estimo de especial interés el conocimiento de los factores de esa *Opinión Pública* y de los resultados primeros y más salientes de la acción de ésta sobre la marcha política de nuestro país.

¿Cómo se ha hecho, de qué suerte y con qué efectos se ha transformado

(1) Este trabajo acaba de publicarse en la Revista de Madrid, *Nuestro Tiempo*.

dentro de los últimos seis años la prensa política en España? ¿Cuáles han sido las determinaciones, las fórmulas y los cambios de nuestros partidos políticos? ¿De qué modo se han formado y como han influído en nuestra política las asociaciones libres de cultura general y de fines políticos concretos, que han vivido ó viven en el seno de la Sociedad española contemporánea.

He aquí una serie de cuestiones á cual más interesantes, apenas examinadas hasta ahora por los publicistas españoles, y que de algún tiempo acá son objeto de mi estudio y materia de mis modestos trabajos de indagación.

Dentro de este cuadro están los apuntes que siguen á estas líneas y que se refieren especialmente á las Asociaciones libres y obras de la acción particular, *influencia partieular*, aunque de muy diverso carácter, distinta apariencia y diferente organización.

Entre ellas destacan las *propagandistas* y las de cul ura social, educación popular y vulgarización científica.

Pongo en el primer grupo y á su cabeza (por varios motivos) á la *Sociedad Abolicionista Española* y á la *Asociación para la reforma de Aranceles*.

En el segundo grupo están, entre otras, las *Ligas para la educación popular* y la difusión de la primera enseñanza, el *Fomento de las Artes* de Madrid, el *Círculo instructivo del obrero* y el *Ateneo Científico, Artístico y Literario* de Madrid.

RAFAEL M.ª DE LABRA.

ECOS DE LA PROVINCIA

GIJON

(DE NUESTRO CORRESPONSAL ESPECIAL)

Anteayer á las cinco de la tarde fué conducido al Hospital de esta villa el cadáver de un hombre que la noche del viernes pereció ahogado en el río Aboño, cerca de la fábrica de Abonos Químicos, en construcción.

Según las indagaciones hechas el ahogado se llamaba Jesús Sastre, natural de Tabada.

Hoy por la mañana se le hará la autopsia é inmediatamente se le trasladará al cementerio general,

---

Por la misma causa que el domingo anterior, es decir debido al mal tiempo, fué suspendido anteayer el Certámen de gaitas y tambores, bailes y trajes del país.

A no efectuarse el próximo domingo es fácil que este año no se verifique dicho concurso, lo cual sería de lamentar.

Y de ello no había que culpar más que á la Comisión de festejos por haber permitido celebrar la corrida de toros el día 20 del pasado mes, que era el señalado en los programas de festejos, para el Certámen referido, y no dejarlo para época tan avanzada como en la que ya nos encontramos.

Desde ayer ha subido el precio del pan en cinco céntimos los 2.500 gramos.

No sabemos los motivos que habrán inducido á los panaderos á hacer dicha subida, como no sean las gestiodes hechas en este sentido por uno del gremio que según parece lo vende, para de esta manera conseguir parroquia, cinco céntimos más barato que los demás, lo cual no le permitía tener una ganancia regular.

¿No podría el Alcalde intervenir en este asunto indagando el porqué de la subida,

---

Los candidatos que hasta ahora se dá como seguro han de presentarse en las próximas elecciones para concejales, aparte de algunos de los que hoy lo son y que por aquello de ser «concejales perpetuos» volverán á ponerse en candidatura, son los siguientes:

D. José Valdés Prida, D. Pantaleón Oliver, un vecino de Cimadevilla conocido por *Pepin el de la panarra* y los clericales D. Ignacio Soto, D. Juan Ortea y D. Francisco González Prieto (a) *el Zancarru*.

Todos ellos, ó los que los presenten, han comenzado ya los trabajos electorales.

Se ha dado orden á la guardia municipal de esta villa para que procedan á la busca y captura de una mujer llamada María Reina, de unos 44 años de edad, morena, de pelo negro y que viste elegantemente con vestido que imita en alguna de sus partes al traje de hombre.

María Reina es hija de un general fallecido hace tiempo y una de las que está complicada en la famosa estafa de 254 mil pesetas, ocurrida hace dos años en Madrid, cuyo hecho está en la actualidad dando mucho juego por haberse descubierto estos días á los verdaderos autores de la referida estafa.

Comunicado

No tenemos inconveniente en publicar, tal como está escrito, el que nos remite desde Mieres, Víctor Huergo, rectificando una noticia de nuestro corresponsal, sin perjuicio de lo que mañana ú otro día diga éste:

Sr. Director de EL PROGRESO DE ASTURIAS.

En el número del sábado y en una de las noticias de su corresponsal en Gijón, se pregunta si es cierto que se ignora el paradero de las 500 pesetas consignadas por el Municipio de Gijón para gastos de la Junta local de Reformas sociales.

También se dice en dicha noticia que un vocal de la Junta me preguntó á mi por la citada cantidad y que yo no le di contestación.

Con el objeto de que nadie ponga en duda mi conducta sobre dicho asunto, he de afirmar que nadie ignora el paradero de las 500 pesetas, pues como todabia no se entregaron á la Junta local de Reformas obran, como es natural, en poder del Depositario del Ayuntamiento.

Tambien he de manifestar que ami no me hizo Fernandez pregunta ninguna sobre el citado asunto.

Y por último le digo al corresponsal en Gijón de EL PROGRESO, que en la ya tantas veces nombrada noticia se me lanza una sospecha calumniosa solamente, creo yo, por el hecho de ser socialista. Lo natural antes de insinuar lo que dice era ir á enterarse al Depositario de Ayuntamiento.

Sin mas, se ofrece atento y s. s.

Mieres 13 Septiembre 1903.—*Victor Huergo.*

Avilés

La acción republicana

El domingo 13 del corriente dieron un meeting en el local del Centro Republicano de esta villa, los elementos jóvenes del partido.

En él tomaron parte los jóvenes propagandistas D. Ramón Peláez, D. Antonio Menéndez, D. Bernardino Hevia y el secretario del centro D. Emilio G. Cuervo Al final hizo el resúmen el señor presidente D. Remigio Llames.

Apesar de lo desapacible de la tarde hubo una regular concurrencia, reinando gran entusiasmo.

Para fines de este mes se organiza en esta villa un gran meeting al que se invitarán á los Sres. Labra y Alvarez, así como á otras salientes personalidades y elocuentes propagandistas de las ideas republicanas.

Cabrales

A los republicanos de este concejo

Cuando debido á la iniciativa de un correligionario distinguido y entusiasta se constituyó el Comité republicano de esta parroquia, ha merecido la más acerba crítica de muchas personas que sustentando los mismos ideales, veían en el acto por nosotros realizado algo ridículo y risible, midiendo acaso la importancia del mismo por la escasa significación y humildad de las personas que lo formábamos. Nuestra constancia y la seriedad de nuestras deliberaciones han desvanecido las dudas y trocado en confianzas los recelos, aún de los más pesimistas, y hoy vemos con íntima satisfacción que algo práctico hemos conseguido en bien de nuestros ideales.

Modestos eran nuestros propósitos, aunque inspirados, en ideas grandes y levantadas. Queríamos dar el primer paso; queríamos separar los escollos que se hallasen en el camino que debíamos de recorrer para el logro de nuestras aspiraciones, con el fin de que otras personas de más valimiento de más autoridad, con fuerzas superiores, con más medio de acción—aunque no con tanto entusiasmo—continuasen la obra por nosotros emprendida, movidos por el mejor de los deseos. Porque nuestras iniciativas, los acuerdos de este Comité, no tienen más alcance, no pueden extenderse más allá del estrecho círculo de esta parroquia, notándose, por tanto, más cada día la necesidad urgente de constituir en Cabrales una *Junta municipal*, de la cual formarán parte las personas más significadas y prestigiosas de la localidad que comulguen en los ideales republicanos, para dar así cumplimiento á la circular de nuestro ilustre jefe D. Nicolás Salmerón, fecha 11 de Junio último, y á las bases de organización del partido dictadas á continuación del citado documento.

Para ello, hácese preciso que todos los que crean en la virtualidad de nuestra causa, patriótica y honrada; todos los que no ven impasibles las desdichas y humillaciones á que condujeron á esta nación infortunada gobiernos torpes ó malvados, frutos naturales de un régimen odioso que nos envilece y deshonra ante el mundo culto; de un régimen que sólo vive, como el vampiro, chupando la sangre del pueblo humilde y sufrido que trabaja con el estómago vacío; todos los que creen que, en bien de la civilizadión deben desaparecer para siempre los odiosos privilegios de casta, barriendo tanta inmundicia, y podredumbre... todos sin distinción cuantos bien sientan y piensen, se apresten á cooperar, en la medida de las fuerzas de cada cual, á la realización de los patrióticos propósitos que animan al ilustre caudillo que está al frente delas numerosas huestes que han de salvar á España de tanta ruina, de tanta vergüenza y vilipendio afiliándose bajo la bandera republicana, que es la bandera de la patria.

Este Comité impulsado por el noble deseo de ser en algo útil á nuestra causa sacrosanta—aunque reconociendo su ninguna autoridad para tomar esta iniciativa—se permite hacer un llamamiento á todos los republicanos de este concejo, á «todos cuantos ciudadanos anteponen el amor de la patria á la persistencia del funesto régimen dominante», para la reunión que tendrá lugar en Carreña, el domingo 20 del actual.

Dicha reunión tendrá por único objeto elegir la *Junta municipal republicana*, habiendo de formarla, como he más dicho, aquellas personas de más notorio valimiento, más entusiastas, más prestigiosas y activas, para que se encarguen inmediatamente de los servicios que indican las bases de organización ya mencionadas y de hacer por todos los pueblos del concejo la propaganda de nuestros ideales.

Confiamos en que los republicanos cabraliegos, penetrándose de la seriedad é importancia del acto que pretendemos realizar, atenderán nuestra excitación, concurriendo á la reunión para que quedan convocados, con lo cual darán una prueba, no sólo de adhesión á la simpática causa de cuyo triunfo depende nuestra redención, sino también como demostración de protesta contra un régimen anacrónico y caduco, causante de todas nuestras desdichas y de unos gobiernos venales y malvados, que con sus criminales torpezas fueron ocasión de nuestras vergüenzas y de nuestra ruina.

Cabrales, 8 de Septiembre de 1903.—*El Comité republicano de Ortiguero.*

COLUNGA.—Se halla vacante, por renuncia del que la desempeñaba, la plaza de Secretario de este Ayuntamiento dotada con el sueldo anual de 2.250 pesetas.

Los aspirantes presentarán sus solicitudes documentadas ante dicha Alcaldía en el plazo de 15 días, contados desde la inserción del anuncio en el «Boletín oficial».

PRAVIA.—El día 9 del actual se declaró un incendio en la casa del vecino de San Damias (Pravia) Victorio García, y á pesar de los esfuerzos hechos por el vecindario, el edificio quedó reducido á escombros,

Se calculan en tres mil pesetas las pérdidas causadas por el incendio.

LUANCO.—La guardia civil ha detenido á Marcelino Santiago Fernández, vecino de la parroquia de Ambiedes, por haber arrojado piedras y causado desperfectos en la casa de D. Anselmo González Fernández, vecino de Cardo.

SAMA.—Desde el jueves 10 del actual, se halla en poder de D. Adriano Iglesias, un perro de caza de tamaño regular.

El que se crea acreedor á él puede pasar á recogerlo á Sama de Langreo, calle de Campo Sagrado, núm. 32.

OVIEDO

En el tren correo de ayer salió para Madrid el Nuncio de S. S Monseñor Rinaldini.

A la estación acudieron á despedirle Comisiones de todos los Centros oficiales, civiles, eclesiásticos y militares y un piquete del Príncipe con bandera y banda de cornetas, que hizo los honores de ordenanza al embajador del Vaticano en España.

A la misma hora salieron para su posesión de Somió el Sr. Obispo de Oviedo y para Avilés el Sr. Obispo de Madrid D. Victoriano Guisasola, acompañado de su buen amigo y protector Sr. Marqués de Teverga.

Lleven todos feliz viaje.

Con tal motivo, los andenes de la estación estaban ayer llenos de gente. Y, como siempre, de equipajes, en forma tal, que era casi imposible dar un paso por aquellos estrechos senderos.

El milagro es que no ocurren desgracias á diario.

Bien es verdad que eso es lo que menos le importa á la Compañia del Norte.

Ayer salió para Madrid, con su distinguida familia, después de pasar en Asturias una temporada, el procurador de los Tribunales D. Ignacio Corujo, á quien despidieron en la estación muchos amigos de esta ciudad.

Ayer, lunes, fueron encajonados en Rioseco, los doce toros de la afamada ganadería de Carreros, que han ser lidiados en nuestra plaza los días 20 y 21 del presente mes.

Los toros llegarán aquí el próximo jueves, de madrugada.

Hoy llegará á esta ciudad la comisión organizadora de las corridas de toros, con la cual pueden entenderse cuantos así lo deseen.

Según «El Comercio» de Gijón, ha publicado ya la empresa de los ferrocarriles del Norte, el cartel anunciador de los billetes de ida y vuelta, á precios reducidos, y trenes especiales, entre la capital y las demás estaciones de la línea de Asturias.

Desde Gijón cuesta el viaje, ida y vuelta, en 2.ª clase 3,35 pesetas y en 3.ª 2. Los trenes especiales circularán los días 21 y 22, fechas en que se celebrarán las anunciadas corridas de toros. El ascendente de estos trenes extraordinarios saldrá de Gijón á la una de la tarde para llegar á Oviedo á las dos y media y el descendente hará su salida de la capital á la una menos cuarto de la madrugada, para llegar á Gijón á las dos y cuarto.

También podrá hacerse el viaje en los trenes mixtos ordinarios, además de los citados días, los comprendidos entre el 17 y el 25 del actual.

«El Comercio,» según se vé, dice que los trenes especiales serán los días 21 y 22 y como las corridas son el 20 y 21, por si hay equivocación en los que han reclamado de la Empresa los trenes especiales, lo advertimos porque aún es tiempo de deshacer el error.

PROGRAMA DE FESTEJOS PARA SAN MATEO

Año de 1903

Día 19.—A las doce, música en la Plaza Mayor, reparto de 500 raciones completas de la Cocina económica á los pobres del concejo. Por la tarde y noche amenizarán los paseos las bandas de música de los Regimientos de Burgos y del Príncipe, y lanzaránse bonitos globos y profusión de cohetes.

Día 20.—A las doce, música en la Plaza Mayor, reparto de 500 raciones completas á los pobres. A las tres, gran corrida de toros en la plaza de Buenavista. Por la noche gran iluminación en el Campo de San Francisco. Durante los paseos tocarán las músicas del Príncipe y Burgos y en los intermedios se elevarán bonitos globos y cohetes.

Día 21.—A las doce, música en la Plaza Mayor, reparto de 500 raciones completas á los pobres. Exhibición de los gigantes y cabezudos. A las tres, gran corrida de novillos en la plaza de Buenavista. Por la noche, iluminación en el campo de San Francisco tocando durante el paseo las músicas contratadas.

Día 22.—A las doce, música en la Plaza Mayor, reparto de 500 raciones completas á los pobres. A las cuatro cucañas y otros festejos en el paseo de D. Alonso. Por la tarde y noche música en los paseos.

Durante las fiestas actuará en el Teatro Campoamor una compañía de ópera y opereta.

Para los días de toros, las Compañías del Norte y de Ferrocarriles económicos, pondrán trenes extraordinarios.

INSTITUTO GENERAL Y TECNICO DE OVIEDO

Examenes extraordinarios

Días 17 y 22.—Geografía general y de Europa; Psicología, lógica y ética; Lengua castellana (1.º y 2.º curso); Gramática castellana (1.º y 2.º curso); Lengua castellana: Gramática; Lengua castellana: Preceptiva y composición; Nociones y ejercicios de Aritmética y Geometría; Aritmética; Física; Química general y aplicada; Fisiología é Higiene; Historia natural.

Días 19 y 24.—Historia de España; Historia y Geografía política (2.º y 3.º curso); Historia universal; Historia de España y Universal; Elementos de Historia general de la Literatura; Algebra y Trigonometría; Elementos de Cosmografía y Nociones de Física del globo; Alemán.

Días 19 y 23.—Geografía comercial y Estadística; Geografía y Estadística económica de Europa; Geografía y Estadística económico industriales y universales; Economía política; Rudimentos de Derecho; Elementos de Derecho mercantil; Aritmética mercantil; Teneduría de libros y prácticas mercantiles.

Días 18 y 23.—Geografía especial de España, Geografía; Psicología y Lógica; Castellano y latín (2.º curso); Latín (1.º y 2.º curso); Francés (1.º y 2.º curso); Lengua francesa (1.º y 2.º curso); Francés (lectura y traducción); Francés (escritura y conversación); Geometría; Geometría y Trigonometría; Agricultura; Técnica industrial; Pedagogía (1.º curso); Religión é Historia Sagrada; Religión (1.º, 2.º y 3.º curso); Caligrafía (1.º y 2.º curso).

Días 24 y 26.—Inglés.

Los exámenes de Dibujo (1.º, 2.º y 3.º curso), serán todos los días laborables desde el 18 al 26.

Los de ingreso los días 16, 18, 22, 24 y 26, á las ocho y media.

Los ejercicios de grado de Bachiller y de reválidas de Comercio y Magisterio los días 28, 29 y 30.

Los exámenes de asignaturas tendrán lugar á las nueve y á las dieciseis.

La Academia politécnica de Santo Domingo, dirigida por el distinguido matemático D. José M.ª de las Alas y el ingeniero D. José Mera, reanudará sus clases el día 1.º de Octubre próximo.

Interesa á los padres de los estudiantes que deseen ingresar en las carreras civiles ó militares fijarse en el anuncio que insertamos en la 3.ª plana.

Fovt-Ball

Mañana á las cuatro de la tarde gran match de fovt-ball entre el Club Gijón y el Club Oviedo en el campo de maniobras.

El Team del Ovetense estará formado por los señores siguientes: Navia-Osorio, Mori, Meana, Campa, Labra, Morán, Rubin, Pelayo, Riva, A. Víctorero y Vallado. Hará de Referee D. Luis de Peón y de Guarda línea D. Juan Montes.

El *match* estará concurridísimo.

Por la Guardia civil de Trubia ha sido detenido el vecino de Tamargo, Manuel Fernández Arias, de 29 años de edad, por haber brutalmente atropellado á una mujer de 42 años de edad, aprovechando la ocasión de atravesar ésta el túnel número 2 de la línea férrea del Norte.

El Sr. Gobernador ha impuesto la multa de 14 pesetas á un vecino de Pravia que fué encontrado cazando sin la correspondiente licencia.

Relación de los individuos de esta provincia que habiendo pertenecido al primer batallón del regimiento de infantería Infante núm. 5, tienen ajustados sus alcances y pueden solicitarlos de la comisión liquidadora residente en Zaragoza:

José Rodríguez Rodríguez, de Pladano; Manuel Fernández Fernández, de Moretan; Manuel Menéndez Cuellar; de Fiscal.

Hoy termina el periodo de vacaciones en la Audiencia Territorial.

Sociedad de Santo Domingo de Guzman

Se convoca á junta general para hoy martes á las siete de la tarde, para tratar de asuntos de mucha importancia para la misma. Se suplica encarecidamente la asistencia de todos los socios, pues entraña á los intereses de la Sociedad. La junta tendrá lugar en el sitio de costumbre, Santo Domingo, 31, bajo.

El Presidente, *Manuel F. Santirso.*

ESCUELA OVETENSE DE ARTES Y OFICIOS

La matrícula para el próximo curso de 1903 á 1904, estará abierta en la secretaría de la Sociedad Económica, Rosal 7, los días 15 al 29 del corriente, de siete á nueve de la noche.

Comprenderá las correspondientes enseñanzas del año preparatorio, en sus dos grupos de niños y adultos y,

las asignaturas de Aritmética y Algebra, Geometria y Trigonometria. Estereotomía, Mecánica, Electricidad, Francés y Dibujo industrial y artístico.

Las clases comenzarán el 1.° de Octubre próximo, á las siete de la noche.

Oviedo 12 de Octubre de 1903.—El Secretario, *Eulogio Díaz.*

Espectáculos

Gran Café de Madrid

Salón de Conciertos

Todas las noches á las nueve y media variadas veladas de canto y baile por las renombradas artistas señorita Paca Aguilera, cantadora, D. Francisco Reina, profesor de guitarra y señoritas María Jesús Reina y Paquita López bailarinas.

Gran Café de París

Gran concierto.

Debut de la tiple Srta. Miñano y el barítono Sr. Martínez, para hoy martes 15. Acompañándoles al piano un profesor de esta localidad.

Todas las noches variado programa de nueve y media á doce.

LA ACTIVA

AGENCIA GENERAL DE NEGOCIOS

Rúa, 8, entresuelo

Angel Magnet

Médico-Cirujano

Consulta de doce á dos

San Juan.—15.—2.°.—Oviedo.

Información Telegráfica

J. de Alvaré y Compañía

BANQUEROS

Oviedo 14 de Septiembre de 1903

Fondos públicos

4 por 100 Interior.	77,80
Banco España.	473,00
Tabacaleras.	438.50
Banco Hispano Americano.	140,50
5 por 100 Amortizable.	95,80

Cambios

Londres, vista.	34.07
Paris, vista.	35,20

Oro

Alfonsino.	33,00
Onzas.	34,00
Isabelino.	37,00

Valores industriales

F. C. de Infiesto 1.ª Série.	00,00
Id. id. 2.ª id.	00,00
Id. id. 3.ª id.	00,00
Compañía Avilesina de Navegación.	00,00
Duro Felguera.	00,00
Banco de Gijón.	00,00
Banco Asturiano.	00,00
F. C. Vasco-Asturiano.	00,00
Naviera Vasco-Asturiana.	00,00
Explosivos.	00,00
Crédito industrial Gijonés.	00,00
Aurora.	00,00
Minas de Carreño.	00,00
Obligaciones Diputación, 5 por 100.	100,00
Idem Ayuntamiento, 4 por 100.	90,00
Fábrica de Mieres, 5 por 100.	101,00
Idem Compañía Asturias, 5 por 100.	101,00

De nuestro corresponsal especial

Madrid 14

En Palencia se han originado grandes disgustos con motivo de la disciplicencia con que han sido tratadas las autoridades, por los palatinos que acompañan al rey en su visita á dicha ciudad,

Las autoridades, senadores y diputados entregarán una protesta al Conde de San Bernardo, haciéndole responsable de las desatenciones que han recibido.

Han presentado la dimisión el Gobernador civil, el Alcalde y el Presidente de la Diputación.

Madrid 14

Dicen de Sofía que cerca de Piron, se libró un sangriento combate, en el que resultaron los turcos completamente derrotados, hasta el punto de huir á la desbandada.

Los rebeldes ocuparon á Denizka.

Madrid 14

A consecuencia de una operación quirúrgica para la extirpación de unos quixtes en el hígado, ha fallecido en el Hospital de Nuestra Señora del Rosario, el famoso espada Antonio Reverte.

Han sido encarcelados la hija del general Reina, y otros complicados en la estafa del "Cantinero„.

Madrid 14

Villaverde pretende quitar importancia á la protesta formulada por las autoridades de Palencia.

Dice que ha sido mal interpretada la conducta del Conde de San Bernardo.

Madrid 14

El Sr. Villaverde ha manifestado que en el presupuesto de Marina, se consignarán créditos para prácticas de ejercicios de buques de guerra,

También dijo que se admitirían algunas de las reformas de Linares, incluso el aumento del haber del soldado, la mejora del rancho y la concesión de créditos para maniobras.

Madrid 14

Han llegado á Cádiz cuarenta soldados y marineros, procedentes del Muni, los cuales refieren que los Pamúes hirieron á un comerciante aleman, y después le cortaron en pedazos, terminando por comérsele, en presencia de los soldados.

Noticiosas las autoridades enviaron un destacamento compuesto de 24 hombres, que atacaron á los Pamúes, matando á siete é hiriendo á 25, y dejaron completamente arrasadas cinco aldas.

De los españoles resultaron heridos tres soldados.

Madrid, 14

En Marsella se han presentado tres nuevos casos de peste bubónica.

Despachos de Sofía aseguran que el Gobierno búlgaro pedirá á las potencias que intervergan en la guerra de Macedonia.

Madrid 15

Después de visitar á Medina del Campo, regresó á San Sebastián el rey.

En dicha población permanecerá hasta el 13 de Octubre, que irá á Zaragoza y acaso á Huesca y Teruel, regresando luego á Madrid.

Madrid 15

Dicen de Barcelona que na sufrido una grave cogida el espada "Canario".

En Colmenar de la Oreja también fué corneado recibiendo gravísimas heridas el "Yeclano".

Por último, el espada Faico, fué cogido por un toro, recibiendo una cornada en el pecho.

ROSON

NON PLUS ULTRA

Cognac

Jerez

y Amontillado

DE LAS BODEGAS DEL

Excmo Sr. Duque de Almodovar del Río

Sànchez Ramate Hermanos

JEREZ DE LA FRONTERA

PEDID CATÁLOGOS

DE LAS

ESCOPETAS marca JABALI

de la fábrica de EDUARDO SCHILLING S. en C., Calle Fernando, 23, Barcelona.

Sueursal en Madrid, Calle Alcalá, 18

Unico depósito en Oviedo: Leoncio del Valle, Fontán, 3.

Academia de Santo Domingo

Carreras civiles y militares

Santo Domingo, 1, 2.°

Facultad de Ciencias.—Ingenieros de Caminos.—Ingenieros Industriales.

Las primeras asignaturas de Matemáticas, aprobadas en la Facultad de Ciencias, tienen validez para el ingreso en las Escuelas de Caminos é Industriales. En el último curso han sido aprobados *seis* de nuestros alumnos en varias asignaturas, algunos de ellos con calificación de Notable y de Sobresaliente.

Ingenieros Agrónomos, de Minas y de Montes.—Se ingresa en estas Escuelas por previa aprobación en exámenes sucesivos, para los cuales se conceden cuatro cursos de las asignaturas de Aritmética, Algebra, Geometría, Trigonometría, Analítica, Dibujo é Idiomas. Los respectivos programas en su extensión y orden de materias no difieren esencialmente, permitiendo así diferir la elección de carrera hasta poco antes de la época de exámen. En el curso actual sólo en Minas han sido aprobados alumnos de nuestra Academia. En las demás ninguno ha solicitado exámen.

Carreras militares.—Se ha aplazado hasta el curso de 1905 la apertura de la Academia General Militar. Los aspirantes á ingreso para la primera convocatoria deben comenzar desde luego sus estudios, que difílmente se completan en menos de dos cursos. Dedicado exclusivamente hasta hace pocos años uno de los directores de esta Academia á la preparación para *Carreras Militares*, en las cuales han ingresado próximamente *doscientos* de sus alumnos, y conocedor en consecuencia de la necesidad de que los alumnos no carezcan en los días de exámen de cómoda instalación y profesor á quien consultar sus dudas de última hora, se pondrá de acuerdo para conseguirlo con una Academia de Madrid que establece Sucursal en Toledo durante el periodo de la convocatoria.

Para más detalles, consúltese á los directores,

D. José M. de las Alas y D. José Mera, Ingeniero

Sto. Domingo, núm. 1, 2.°

Baños de Fuente-Santa

DE

Buyeres de ava

PROVINCIA DE OVIEDO

Temporada oficial de 15 de Junio á 30 de Septiembre.

Médico-Director.—D. Francisco Prada y Castaño, especialista en enfermedades de pecho.

Aguas «sulfurosas cálcicas», de 25.° y «sulfoferruginosas-arsenicales» de 21.° de reconocida eficacia en las enfermedades cutáneas, catarrales, anemias, dtpepsias, atónicas, escrafulismo, reumatismo, convalecencias lentas etc., etc.

La instalación balneoterápica es muy complet, la Fonda servida con esmero y á precios económicas.

El viaje se hace en el ferrocarril de Oviedo á las Arriondas, hasta el apeadero de Fuente-Santa, donde hay cómodos carruajes que en quince minutos llegan al Balneario.

Hay estación telegráfica en Nava, y para más informes dirigirse al Administrador.

Colegio de señoritas

Calle de Jesús, n.° 22, piso segundo

Bajo la dirección de la Profesora D.ª Dolores G. de la Mata, funcionará desde los primeros días de Septiembre un Colegio de primera enseñanza, en el que se darán además diversas clases de adorno á señoritas que deseen perfeccionar su educación, para la cual hay personal competente y acreditado.

Se admiten alumnas internas.

Para informes: Ecce-Homo, 4.

LABORATORIO DE ANALISIS QUIMICO

"ASTURIANO"

ANALISIS INDUSTRIALES, AGRICOLAS Y MEDICALES

á cargo de A. CIMA, químico diplomado de la Escuela de Bordeaux, y R. MOLL doctor en Ciencias fisico químicas de la Universidad de Erlange (Alemania).

Este establecimiento científico-industrial, único en su clase en España, *posee los aparatos más modernos y perfectos* por lo que se encuentra en condiciones de hacer *toda clase de investigaciones* y de ofrecer sus servicios á los señores médicos, industriales y agricultores.

Posee este Laboratorio toda una instalación especial para las investigaciones medicales.

Correspondencia: CIMA.—Laboratorio *Asturiano.*—OVIEDO.

LA GRAN BRETANA

GRANDES ALMACENES DE MUEBLES

DE

Ricardo Ruiz Zorrilla

OVIEDO: URIA, 16

GIJÓN: CORRIDA, 81

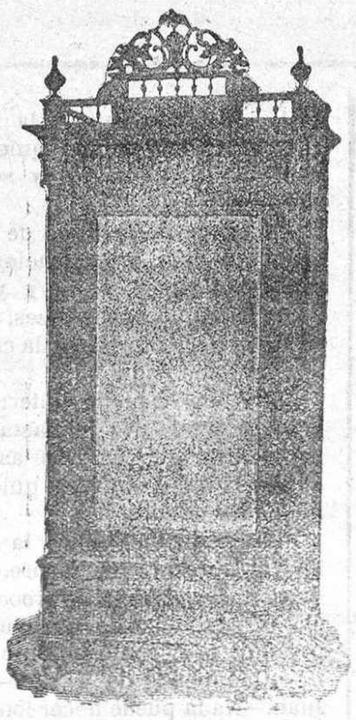

Las personas que deseen proveerse de muebles deben visitar estos acreditados almacenes, en la seguridad de que han de hallar géneros de toda confianza y *precios módicos é iguales para todos.*

Oviedo: Uría, 16.--Gijón: Corrida, 18

LA UNION Y EL FENIX ESPAÑOLA

COMPAÑIA DE SEGUROS REUNIDOS

SUBDIRECTOR EN ASTURIAS

Edmundo Lacazzete

5, RUA, 5.—OVIEDO

Agencia en todos los concejos

Atención

En el almacén de vinos de la calle de las Dueñas núm. 2, se conlinúan expendiendo los tan acreditados de los bodegas de Alicante, á 44 reales cántara mayor.

También se vedden bocoye, pipas y barriles vacios.

Dirigirse á este almacén que hay buen surtido de ellos

Taller de Carros

DE

José González

Se venden carros valencianos y del país de excelente contrucción, Charetts y Tilburys.

Recibe encargos en toda clase de construcciones y reparaciones.

Maestros acreditados al frente de los talleres calle de la Independencia.

Para los Sastres

Academia de corte bajo la dirección del conocido excortador del Blanco y Negro D. FRANCISCO MARTINEZ y MARTINEZ

Nota de precios

Lecciones por 15 días, 300 pesetas.

» » un mes, 500 »

Para modistas se venden patrones.

Pagos adelantados.

Imprenta LA ECONOMICA

Calle de Santo Domingo 1, bajo.

OVIEDO

La Estrella

SOCIEDAD ANONIMA DE SEGUROS

Seguros sobre la vida

LA ESTRELLA es la Sociedad de Seguros que realiza operaciones á prima más baja que ninguna otra Comdañía, garantizavdo en las pólizas las mayores ventajas para el asegurado

Para condiciones y primas dirigirse al

BANCO ASTURIANO

Seguros marítimos Seguros contra incendios

CAPITAL SOCIAL

Pesetas, 10.000.000

VALORES DEPOSITADOS EN GARANTIA

Pesetas 15.000.000

Administración de Oviedo

BANCO ASTURIANO DE INDUSTRIA Y COMERCIO

AGUAS DE BORINES

Eficacísimas en las enfermedades del estómago, higado y vias urinarias y respiratorias: y muy útiles en el herpetismo de la piel y mucosas y en la anemia.—Superando á todas las similares, resultan verdaderamente maravillosas el estómago, higado y riñones.

GRAN Establecimiento, con la más completa instalación hidrdeterápica y de hospedaje.—ITINERARIO. Ferrocarril hasta Villamayor-Borines; de allí en coche por carretera que constituye delicioso paseo, los cinco kilómetros hasta el Balneario. LA TEMPORADA comienza el 15 de Junio.—MEDICO-DIRECTOR: don Arturo P. Fábregas de Madrid: especialista en enfermedades genito-urinarias nariz, garganta y oidos.—Venta de aguas en todas las farmacias.

ITINERARIO DE TRENES Y CORREOS DE LA PROVINCIA

Madrid á Oviedo y Gijón

Estaciones	Cor.	Mix.	Mix.	Mix.	Mix.
MADRID Sal.	19 15	21 40			
[illegible]	6 50	13 5	2 10		
[illegible]es.	9 33	17 7	6 5		
[illegible]anes	9 46	17 22	6 20		
Pola de Lena	9 57	17 05	6 33		
Ujo	10 14	17 58	7 8		
Mieres	10 27	18 17	7 29		
Ablaña	10 32	18 25	7 41		
Olloniego	10 39	18 05	7 54		
Soto de Rey	10 45	18 42	8 00		
Segadas	10 54	18 54	8 28		
OVIEDO Ll.	11 7	19 10	8 55		
OVIEDO Sa.	11 16	19 30	9 15	13 54	
Lugones	11 24	19 43	9 28	14 08	
L. Llanera	11 32	19 53	9 41	14 21	
Villabona	11 37	20 00	9 48	14 23	
Serín	11 58	20 26	10 17	14 52	
Veriña	12 8	20 38	10 32	15 6	
Gijón. Ll.	12 15	20 45	10 42	15 16	

Gijón á Oviedo y Madrid

Estaciones	Cor.	Mix.	Mix.	Mix.	Mix.
GIJON Sal.	12 36	5 45	7 45	18 25	
Veriña	12 49	6 4	8 2	18 12	
Serín	13 1	6 17	8 14	18 51	
Villabona	11 15	6 45	8 42	19 22	
L. Llanera	13 31	6 54	8 50	19 32	
Lugones	13 40	7 8	9 01	19 44	
OVIEDO Ll.	13 50	7 19	9 12	10	
OVIEDO Sa.	1[illegible]	7 37		20 17	
Segadas	14 16	7 56		20 15	
Soto de Rey	14 25	8 1		20 56	
Olloniego	14 32	8 16		21 4	
Ablaña	14 40	8 30		21 17	
Mieres	14 47	8 43		21 18	
Ujo	15 2	9 6		21 54	
Pola de Lena	15 18	9 21		22 28	
Campomanes	15 33	9 47		22 57	
P. Fierros	15 53	10 13		23 24	
LEON	19 15	14 31			
MADRID Ll.	8, 13	8, 13			

Oviedo á Avilés y San Juan

Estaciones	Mix.	Cor.	Mix.	Mix.	Mix.
OVIEDO Sal.	8 15	11 15	13 54	19 30	
Villabona	10 02	12 10	14 38	20 20	
Canciene	10 28	12 37	15 5	20 48	
Villalegre	10 47	12 54	15 21	21 6	
AVILES	11 9	13 09	15 33	21 27	
San Juan Ll.	11 16	13 16	15 39	21 34	

San Juan á Avilés y Oviedo

Estaciones	Mix.	Mix.	Cor.	Mix.	Mix.
S. Juan Sal.	4 55	7 25	11 37	17 35	
AVILES	5 18	7 47	11 56	17 55	
Villalegre	5 [illegible]	8	12 10	18 8	
Canciene	5 48	8 19	12 30	18 25	
Villabona	6 15	8 42	13 05	19 22	
OVIEDO Ll.	7 19	9 12	13 50	20	

Gijón á Avilés y San Juan

Estaciones	Mix.	Cor.	Mix.
GIJON Sal.	7 45	12 36	18 25
Villabona Ll.	8 30	13 15	19 07
Villabona Sa.	9 8	13 33	20 20
Canciene	9 40	14	20 48
Villalegre	9 58	14 16	21 06
AVILES	10 31	14 34	21 27
San Juan Ll.	10 40	14 41	21 34

San Juan á Avilés y Gijón

Estaciones	Mix.	Cor.	Mix.
San Juan Sal.	7 28	10 10	18 42
AVILES	7 47	10 29	18 59
Villalegre	8	10 44	19 11
Canciene	8 19	11 10	19 18
Villabona Ll.	8 36	11 28	20 40
Villabona Sa.	9 58	11 42	20 00
GIJON Ll.	10 42	12 15	20 35

Oviedo á Infiesto y Arriondas

Estaciones	Mix.	Cor.	Mix.
OVIEDO Sal.	9 48	15 11	19 37
Colloto	10 01	15 24	19 50
Noreña	10 20	15 40	20 09
Pola de Siero	10 34	15 53	20 [illegible]3
Lieres	10 50	16 03	20 39
Nava	11 06	16 22	20 57
INFIESTO	11 37	16 53	21 30
Villam.-Bor.	11 52	17 08	21 45
Soto Dueñas	12 08	17 24	22 02
ARRIONDS.	12 22	17 38	22 16

Arriondas á Infiesto y Oviedo

Estaciones	Cor.	Mix.	Mix.
ARRIONDS.	6 50	12 40	16 36
Soto Dueñas	7 05	12 56	16 52
Villam.-Bor.	7 22	13 13	17 1
INFIESTO	7 40	13 31	17 29
Nava	8 13	13 58	18 [illegible]2
Lieres	8 29	14 12	18 17
Pola de Siero	8 48	14 30	18 36
Noreña	9 01	14 40	18 49
Colloto	9 17	14 56	19 [illegible]5
OVIEDO Ll	9 30	15 06	19 18

Oviedo á Ciaño

Estaciones	Mix.	Cor.	Mix.
OVIEDO Sal.	7 37	14	18 49
Las Segadas	7 56	14 16	19 11
Soto de Rey	8 35	14 40	19 35
La Felguera	10 8	15 31	20 48
Sama	10 32	15 41	21 2
CIANO Ll.	10 45	15 50	21 15

Ciaño á Oviedo

Estaciones	Mix.	Cor.	Mix.
CIANO Sal.	5 10	9	17 00
Sama	5 40	9 10	17 40
La Felguera	6 19	9 18	17 23
Soto de Rey	8 19	10 5	18 40
Las Segadas	8 28	10 14	18 54
OVIEDO L	8 55	10 40	19 10

Gijón á Laviana

Estaciones	Mix.	Mix.
Gijón Salida	8 37	18 32
Noreña	10 18	2[illegible] 17
Carbayín	10 42	20 4[illegible]
Vega	11 07	21 2
Sama	11 17	21 7[illegible]
La Oscura	11 32	21 3[illegible]
LAVIANA Ll.	11 57	21 48

Laviana á Gijón

Estaciones	Mix.	Mix.
LAVIANA S	7 2	16 57
La Oscura	7 32	17 22
Sama	7 47	17 47
Vega	7 57	17 59
Carbayín	8 27	18 [illegible]
Noreña	8 57	18 5[illegible]
Gijón Lleg.	10 17	20 1

Oviedo á Trubia

Estac.	Mix.	Cor.	Mix.	Mix.
OVD.	8 30	14 10	20 25	11 30
S. C.	6 45	14 27	20 42	11 47
TR	[illegible]	14 45	2[illegible]	12 5

Trubia á Oviedo

Estac.	Mix.	Cor.	Mix.	Mix.
TRU.	6 5	10 20	12 55	17 40
S. C.	6 44	10 48	13 1[illegible]	18 4
OVD.	7	10 58	13 3[illegible]	18 [illegible]

NOTA.—El tren correo de Madrid á Gijón y viceversa, no admite viajeros mas que de primera y segunda clase.—El mixto que viene de Madrid, como los demás mixtos y correos de la provincia, llevan coches de las tres clases.

DILIGENCIAS.—Salen de Oviedo: Para Grado, Salas, Espina y Luarca, á las seis de la mañana.—Para Tineo y Cangas de Tineo, á las tres de la tarde.—Para Pola de Siero, á las tres de la tarde.

LA ECONOMICA

IMPRENTA

Santo Domingo, 1, bajo

OVIEDO

Se hace toda clase de trabajos tipográficos como facturas, rayados, cartas comerciales, participaciones de enlace, etc.--Tarjetas marfil desde seis reales el ciento.

Gran Relojería y Taller Mecánico

DE COMPOSTURAS

NUEVO SISTEMA COMERCIAL DE ESTA CASA

Relojes de niquel, escape de áncora, á 8 pesetas.
Sistema Roskopf y otras varias marcas, á 10 idem.
Fabricación especial exclusivamente para esta casa de relojes de alta novedad, marcas La Corona, Refletor, Patent y R. C., garantizados de uno á tres años.
Gran surtido en bisutería de oro, plata y doublé.

Relojería LOS ANGELES

de Raimundo Caldevilla

alle Real, núm. 24 y 26.--Pola de Laviana

El Andorrano

Camisería, lencería, géneros de punto, ropa blanca

ESPECIALIDAD PARA EQUIPOS DE NOVIA

Grandes novedades

asas en San Sebastián y Bilbao,

SANTIAGO LAFONT Y SOBRINO

Corrida y San Antonio, GIJON

Avisos para encargos y ver muestras, al representante

ADOLFO L. REVERTE

Covadonga, 4,--OVIEDO

BIBLIOTECA

DE

Novelistas del siglo XX

Esta Biblioteca publica novelas de insignes literatos españoles, editadas con gran esmero.

Novelas publicadas:

«Amor y pedagogía», por Miguel de Unamuno.
«La Voluntad», por J. Martínez Ruiz.
«La Dictadora», por Antonio Zozaya.
«Guzmán el Malo», por Timoteo Orbe.
«La Juncalera», por Dionisio Pérez.
«Reposo», por Rafael Altamira.
«El mayorazgo de Labraz», por Pío Baroja.

En prensa:

«Esaú», por Ernesto López *(Claudio Frollo)*.
«A fuego lento», por Emilio Bobadilla *(Fray Candil)*.

En preparación:

«Heces y espumas», por José del Cacho.
«La bella Easo», por Arturo Campión.
«La enramada», por Luis López Allué.
«La mujer fuerte», por Ramiro de Maeztu.

De venta en las principales librerías de España y América.
Para los pedidos: Henrich y Comp., editores, Barcelona.

Máquinas "SINGER" para coser

Mas de quinientos modelos

Para familias y toda clase de industrias

Todos los modelos por ptas. 2'50 semanales
y con
grandes rebajas al contado

La máquina Singer emancipó á la mujer de la ruda y penosa tarea de la costura, pero había que llenar una necesidad imperiosa, la

Máquina Bobina Central

que cose las telas más finas y los paños más burdos y gruesos, que ejecuta toda clase de trabajos artísticos, redime hoy á la inteligente y pacientísima bordadora de inacabable y eterna labor.
Encaje inglés, bruselas y veneciano.
Calados estilo romano y punto vainica.
Labores Persas, Chinas, etc., etc
Bordados de todas clases.

Lecciones gratis.—Pídanse catálogos y albums ilustrados.
AVILES.—SUAREZ INCLAN (ANTES FRUTA).
GIJON.—MOROS, 9, (FRENTE Á MUNUZA).

1, Fruela, 1

OVIEDO

Estomacalina Alfajeme

De las especialidades para curar conocidaslas enfermedades del *Estómago é intestino* única verdad que la ciencia ha comprobado sus excelentes resultados en los ensayos hechos en los hospitales de Madrid por las eminencias médicas, doctores Mariani, Horguecas, Medinaveit. Huertas, Pérez Valdés, Estévez. Montaña y otros, es la *Estomacalina Alfajeme*, pudiendo comprobarlo todo enfermo con tomar una botella.
Precio, cuatro pesetas botella. Conde de Romanones, 8 y 10, farmacia, Madrid.

Oviedo.—D. José García Braga, y Ceñal hermanos.

FOLLETÓN DE "EL PROGRESO DE ASTURIAS"

59

RAFAEL ALTAMIRA

REPOSO

ta réplica, disipó la preocupación de todos y no se habló más del asunto.

Al día siguiente, Juan salió muy poco de su habitación. Había pasado la noche intranquilo, durmiendo á ratos, á ratos leyendo para ocupar su atención y sustraerse á las preocupaciones que amenazaban adueñarse de él por completo. Pero éstas eran superiores á todos los esfuerzos de la voluntad y se impusieron al ánimo, comunicándole una melancolía á la que Juan se entregó, rendido, hallando cierta complacencia en aquel estado de abatimiento, preferible, después de todo, á las exaltaciones de otras veces. Como de costumbre en casos tales, buscó el aislamiento, creyendo que en él, descartadas las excitaciones de la relación social, era más fácil restablecer el equilibrio del espíritu. Pero el golpe había sido demasiado fuerte; y la soledad sólo trajo consigo una meditación más continua y profunda, una insistencia en las mismas ideas que, bajo mil aspectos, reaparecían constantemente, haciendo que la imaginación se consumiera en aquella labor monótona, en que no se renovaban las excitaciones.

La conciencia del peligro que había en esto, llevó de nuevo á Juan al campo, á repetir aquellos paseos de los primeros días en que procuraba abandonarse á la influencia del medio ambiente, para que éste le librase de la esclavitud de sí propio. Pero la naturaleza no ejercía ya sobre él más que un escasísimo dominio. Los mismos espectáculos que antes le conmovían y reposaban, le eran ahora indiferentes, se ofrecían á sus ojos sin despertar eco alguno en el alma. Era como si no los viese. La atención, ocupada en contemplar las preocupaciones interiores, volvía la espalda á las imágenes de afuera y las dejaba infructíferas, en los linderos de la impresión; y si las miraba y parecía dejarse arrastrar por ellas, era por poco tiempo y para volver, como con añoranza, al tema absorbente que había abandonado.

La imagen de Andrea constituía el centro de aquellas preocupaciones, renovándose una y otra vez, siempre severa, acusadora, implacable para con el pobre soñador que se había dejado engañar por la poesía de los recuerdos; y cuanto más trataba de ahuyentarla Juan, más le perseguía y obsesionaba. El efecto de esta constante tensión de espíritu iba siendo el de cambiar poco á poco el estado de ánimo de Uceda.

El abatimiento, la depresión en que se había traducido primeramente el choque con la realidad, duraron dos días, sin alteración sensible; pero luego fué apuntando un comienzo de reacción que llevaba rápidamente á la protesta, á la no resignación con el daño sufrido, á rebelarse contra la fuerza misma de los hechos, sin reconocerla como invencible. La melancolía pasiva se trocó en exaltación, que aumentaba de momento en momento, reforzada mentalmente por el reflejo de sí misma, tomando proporciones gigantes é impeliendo el espíritu hacia todos los arrebatos; y así experimentó Juan la inquietud que deriva de la meditación á solas, sin nuevos excitantes exteriores que la expliquen, por propia idiosincrasia del espíritu.

XLI

Al volver Juan, ya anochecido, de uno de sus paseos solitarios, con la irritación consiguiente á la conciencia de lo invencible de su inquietud, doña Micaela le llamó aparte y se encerró con él en la sala.

—Noto en tí—le dijo, de buenas á primeras—una preocupación que no sabía explicarme. Tu tío y yo hemos hablado de ello varias veces; pero ahora creo ya saber cuál es la causa. Isolina ha estado aquí.

—Era de esperar—interrumpió él bruscamente.—¿No le basta con haberse mezclado en mis asuntos sin que yo la llamase y aun quiere averiguar más de ellos?

—Eres injusto—replicó la tía.—Isolina te aprecia. Ha sorprendido, sin querer, un secreto y le preocupa mucho el desenlace de una acción que presume muy confusamente.

—¿Qué más le da á ella?—exclamó Juan.—Nada puede hacer en obsequio mío, y no me encuentro con ganas de satisfacer su curiosidad ni la de Amparo.

—Conforme—insistió doña Micaela, en quien el tono agrio de las contestaciones de su sobrino excitaban más y más su interés cariñoso, ganosa de consolar y reducir el disgusto que adivinaba tras aquellas manifestaciones. —Pero no se trata de ella, sino de ti, de lo que te ha pasado y de mis deseos de serte útil. Si el afecto de esta pobre vieja no te sirve en momentos de tribulación, ¿cuándo tendrá mejor empleo?

Juan se sintió conmovido por aquella dulzura que así respondía á sus brusquedades.

—Perdone usted, tía—dijo.—Estoy nervioso, no sé contenerme. Habré dicho algo que no esté bien, que la moleste á usted.

—No, hijo mío, á mí no me molesta nada. Si precisamente te he llamado para oirte, para darme cuenta del mal que sufres; y cuanto más sinceramente hables será mejor para que yo sepa hasta qué punto es grave lo que te preocupa.

—Por desgracia, tía—afirmó Juan con cierto dejo de tristeza,—nada puede usted hacer en mi obsequio. No lo puedo yo mismo, no lo puede nadie; porque lo que ha sucedido es lo que tenía que suceder, forzosamente.

—¿Has hablado con Andrea?—preguntó la anciana, yendo derechamente al asunto.

—Sí—contestó Juan Y de pronto, sintió un deseo potente, avasallador, de contar su historia, de descargar en una confianza plena, íntima, todo lo que le pesaba interiormente, lo que quizá le ahogaba por no darle salida, para que alguien le ayudase á sobrellevarlo.