El Progreso de Asturias

AÑO II—NUM. 422. OVIEDO—Viernes 10 de Octubre de 1902

PRECIOS DE SUSCRIPCION

En Oviedo, un mes..... 1 Pesetas
En el resto de España, trimestre..... 4 »
Extranjero y Ultramar, un semestre..... 18 »
» » año..... 35 »

NUMERO SUELTO 5 CÉNTIMOS.

REDACCION Y ADMINISTRACION
Calle de Santo Domingo, 1 bajo
Teléfono núm. 117
Imprenta LA ECONOMICA
SANTO DOMINGO, NUM. 1, ENTRESUELO
OVIEDO

ANUNCIOS
Comunicados, esquelas de defunción y Reclamos según el lugar que ocupen y número de inserciones.

NUMERO SUELTO 5 CÉNTIMOS

DISCURSO

PRONUNCIADO POR

DON NICOLAS SALMERON ALONSO

en el mitin celebrado en Almería el 28 de Septiembre

Queridos correligionarios: amigos y adversarios políticos que en este recinto os encontrais.

Realizamos un acto. Las palabras, aun aquellas que puedan ostentar con mas vigor los esplendores de la belleza, valen y significan poco ante lo que tiene el valor sustantivo de la realidad

Lo que en la vida importa son los actos; y este que realiza el partido republicano de Almería, es espléndido y consolador. Yo tengo que comenzar rindiendo un tributo de admiración, que la justicia impone, á la Comisión organizadora de este meeting, no sólo por el propósito patriótico que la animara á realizarlo, sino porque al acometer esta capital empresa, que á los intereses de la causa republicana trasciende, supo reconcentrar en un espíritu común todas las energías republicanas de la provincia sin llegar à comprometerse en arriesgadas afirmaciones que andando el tiempo y al contraste de la realidad pudieran convertirse en un obstáculo.

La obra que esa Comisión ha llevado á cabo puede—como todos aquellos impulsos nobles que tienen su asiento en una gran virtud—trascender sin dificultad de los límites de esta provincia y excitar á nuestros hermanos del reino granadino á realizar y cumplir también lo que aquí se realizó y cumplió ya con un alto sentido político.

No hay ciertamente razón para que en la hora presente los republicanos estemos divididos. Nos debemos á una empresa en la cual, como decía con palabras verdaderamente inspiradas mi querido amigo el señor Ocete, estamos todos interesados. La obra que al partido republicano toca realizar no constituye ya un empeño de partido; es una empresa de patria. (Grandes y atronadores aplausos.)

No habremos de realizarla, por tanto, los republicanos solos; tendrán que venir con nosotros cuantos sientan un poco de amor por España, considerando que en el proceso de la historia—por causas que procedieron siempre de la funesta voluntad de los poderes mayestáticos—sonó la hora en que deben caer deshechas en polvo unas instituciones que no viven la vida de la patria, que sofocan su espíritu expansivo y que detienen en el camino de su progreso á una nación de tan grandes y nobles arrestos. (Bravos y aplausos.)

El partido republicano que ha llegado á representar en la vida de España aquellas funciones que hubieran podido ser salvadoras si sus ideas hubieran imperado; pero que no ha podido encarnar en actos de gobierno sus aspiraciones más caras, ante la apremiante demanda de los tiempos tiene que convertirse en ariete que destruya cuanto se oponga á la realización del problema nacional...

Nosotros los republicanos vinimos al poder, en otros tiempos análogos á los tiempos presentes, á impulsos de la voluntad nacional, mediante el concurso de los legítimos representantes de la nación, de aquellos que supieron anteponer la salud del pueblo á todo interés de parcialidad y vieron claro cómo, sobre las ruinas de las viejas instituciones, puede y debe alzarse la institución republicana, única capaz de sentirse animada por el génio de España y de incorporar nuestros esfuerzos á las grandes empresas de los tiempos modernos. (Aplausos)

Quién nos ha incapacitado para poder desenvolver las fuerzas interiores de la patria, para poder realizar en la vida del Estado la unidad nacional única obra impuesta por ley del proceso histórico a las Monarquías tradicionales: quién antes que matar aquel odioso privilegio de que gozan algunas provincias, precisamente porque fueron motivo y cuna de guerras fratricidas, fomentó con sus desaciertos y torpezas el privilegio mismo, no puede gobernarnos. Que esta manera de regir los destinos públicos, si atendemos á los frutos que en la gran Cataluña produce, despertando de una parte el insensato sentimiento de independencia que allí encarna en las menguadas fuerzas tradicionales, y de la otra sofocando la vida y la libertad de la parte más sana de aquel pueblo, con la imposición arbitraria de un estado de derecho incompatible con la dignidad, más parece obra de quien tuviese por exclusivo fin desgarrar la patria que no obra de quien tiene el deber de engrandecerla y conservarla. (Atronadores aplausos. El orador es interrumpido algunos minutos por la ovación mas delirante hasta que al fin se impone con su palabra majestuosa).

Todos los españoles tenemos el derecho ¡que digo el derecho! el deber impuesto por el honor y por la comunión en las ideas redentoras, de hablar claro, y esa y no otra es la obra que la Monarquía está realizando. (Bravos).

Y para demostrarlo no necesitamos más que recoger los datos que la Historia ofrece en las grandes creaciones nacionales. Donde quiera que las instituciones monárquicas han cumplido una obra de progreso humáno harmónico con su histórico destino, las monarquías han realizado la obra de la unidad nacional.

Anticipándose en unas naciones; teniendo que luchar con grandes obstaculos en otras; siempre con el concurso del tiempo y siguiendo dócilmente el impulso del mismo; así en Francia, como en Alemania, como en Italia, las monarquías han llegado á ser el símbolo de una esplendorosa unidad nacional, albergue del gigantesco espíritu de una patria. (Aplausos). Y esas grandes naciones, donde todavía no se ha elaborado esta transformación del poder que habrá de erigir en sus entrañas la República pueden sin desdoro y tienen el deber de honrar la grande obra sellada en las empresas nacionales, manteniendo aún sobre sus hombros las monarquías y esperando que llegue la hora de su transformación en Repúblicas. ¡Pero nosotros! (Bien, muy bien).

La Monarquía nuestra—desde que en ella vinieron á injertarse las dinastias de Austrias y Borbones, que, para tremenda señal y aviso de la Historia, en estos últimos tiempos han venido de nuevo á confundirse en una, volviendo otra vez á aquella alianza y dando con ello ocasión á que el espíritu español se degrade y extinga, decidme; ¿qué ha hecho? (Bravos). ¿Es por ventura la patria española, la que se extiende desde las bocas del Ebro, á las del Tajo, una sola patria, un solo pueblo, como ha querido la Naturaleza, como ha querido la Historia en el proceso de la raza? Escindida está la peninsula española todavía por míseros y bastardos intereses. (Grandes aplausos).

Y todavía dentro de estas condiciones, sin salir de estos límites de la península, mermada por la división arficial de barrera que los intereses dinásticos han levantado, decidme:

¿Es que pueden considerar los españoles que es encarnación de su espíritu, expresión de sus aspiraciones, garantía de sus derechos, prenda de su honor y de su dignidad ante el mundo, la representación del poder monárquico? ¿Es que ante las realidades que impone la ley indefectible de la naturaleza, no merecemos sino estar gobernados ó por mujeres ó niños? (Prolongadísimos aplausos). ¿Y todavía con el triste, bochornoso aditamento de que no sienten las palpitaciones del alma nacional? (Muy bien, muy bien)

Esa obra de carácter negativo que ha venido realizando la monarquía en España clama por una sanción: esa sanción se impondrá; hubiera debido imponerse ya, si los españoles hubiéramos cumplido con las exigencias del honor y con las imposiciones del deber. (Muy bien, muy bien).

Cuando el partido republicano venía afirmando que por exigencias de la justicia, por suprema coveniencia de la patria debíamos taansformar el régimen colonial; cuando desempeñando á veces el papel de profetas, anunciábamos en pleno Parlamento á la faz del país que si no se daba la autonomía á Cuba perderíamos á Cuba con ignominia, y que si no trasformabamos el modo de ser de Filipinas perderíamos aquel resto colonial, merecíamos el calificativo de filibusteros. (Aplausos).

¿Que otra cosa hacíamos nosotros los republicanos que desempeñar el fácil papel de profetas porque no teníamos sino que consultar a nuestra conciencia para reconocer que es el partido republicano quien manifestaba cual era el deber, cuales las exigencias que tenía que cumplir el poder? Y porque no se realizó esa obra bienhechora que hubiera podido mantener las representaciones de España allende los mares, hubimos de venir á ser á la postre como aquel heredero hidalgo, que por impotencia ante el trabajo y por corrupción ante la virtud no supo mantener íntegra la apreciada herencia de sus padres.

Y cuando se aproximó la hora de la desgracia y nosotros los republicanos—atentos siempre al interés de la patria y ante aquellas tristísimas manifestaciones de los obligados por las dádivas del poder del Estado, de que podíamos competir con una grande nación poderosa, en los medios materiales y poderosa en los medios espirituales; manifestaciones que implicaban el olvido de lo que hoy es un axioma, que la guerra no es ya sino empresa de saber, de ciencia, de poder económico y riqueza—decíamos lo que era de todos conocido, lo que se sabía en todas partes y tratábamos de alarmar á los ministros responsables trazando ante sus ojos el siniestro fantasma del desastre, nos encontramos con que supremas conveniencias mayestáticas comprometían y lanzaban el honor de nuestro pueblo en los peligros de una guerra estúpida, porque era necesario que con la ruina del poder colonial se mantuviera la monarquía. (Frenéticos aplausos).

Y cuando fuímos á la guerra y ya era empeño de patria el no dejar el glorioso nombre de nuestras épicas tradiciones envuelto en menguadas derrotas; cuando ya decíamos que *si no habíamos hecho pacto con la victoria lo habíamos hecho con el honor*, y ante la mayestatica representación de España pedíamos fuerzas y energías y medios materiales para salvarlo, nos encontramos con que la más alta representación del Estado, ni siquiera á los estímulos de nuestras leyendas atendía, y dejaba el honor de este nuestro solar empeñado en una empresa en la cual los héroes y los mártires de siempre hubieron de aparecer cobardes sin serlo. (Bravos y atronadores aplausos) Cumple lanzar, sí, estos calificativos contra aquellos gobernantes que *olvidándose* de la necesidad de armar nuestros barcos y de dotar de municiones de guerra á nuestros soldados, sólo atendieron cuidadosamente á la mera defensa del trono. (Bravos. Los aplausos interrumpen á cada paso al orador).

En tal situación, en la cual de consuno la reivindicación del honor nacional hecho girones por conveniencias dinásticas y el honor y esplendor del ejército reclamaban que el pueblo y las instituciones armadas se identificaran para afirmar el poder de España, (dejando sólo para la Monarquía la ignominia que del desastre naciera.) nosotros los republicanos nos encontramos ante una nación muerta sin medios adecuados para realizar tan grande, tan potente y tan noble empresa. ¿Y sabeis por qué?

Haciendo el acto de confesión pública que deben hacer noble y honradamente los partidos y los hombres que los dirigen, para que sirvan primero de propia expiación y después de enseñanza para el proceso ulterior de la vida, porque los republicanos estuvimos durante larga serie de años como seducidos por el señuelo de la revolución teniéndola sólo en nuestros labios, poniéndola como barrera entre el pueblo y las urnas; creyendo que nos llovería como maná del cielo, esperando siempre el redentor de fuera, en vez de tratar de redimirnos nosotros mismos.

Y así, cuando llegó aquella hora tremenda en la que hubiera bastado un sencillo movimiento de la patria española, como el del 4 de Septiembre en Francia, para decidir gloriosamente nuestro destino, nos encontramos con que nadie se movía, con que se encogía de hombros todo el mundo, porque sin duda con tantas revoluciones como los republicanos llevabamos hechas de memoria se había perdido la fe en toda propaganda y en la revolución á toda hora y á todo trance, (Prolongados aplausos).

No se realizan las revoluciones al conjuro de las palabras. Son ellas,—como tremendos fenómenos sociales cosa semejante á las tempestades en la naturaleza. Alguna vez ¿habéis visto el rayo sin nubes? Y cómo en la calma pacífica de la inercia, de la impotencia, de la desconfianza podían encenderse las pasiones en el alma de los españoles para volver á la defensa de sus derechos, á la reintegración de su territorio?

Los republicanos, ya que aquello pasó, tenemos que expiar con la patria nuestra torpeza, pero no por esto hemos de desmayar. De esa nuestra conducta pasada, y de la contemplación de la desastrosa conducta de las instituciones monárquicas, debemos deducir el propósito inquebrantable de adoptar una resalución viva, enérgica, profunda en la acción general de la vida nacional que, concitando los medios del derecho contra las instituciones que han empobrecido, arruinado y degradado á España, acabe con el empleo de la fuerza. (Nutridos aplausos) Somos a la hora presente revolucionarios por exigencias del honor y por imposiciones del deber. Yo me dirijo á la revolución—que seguramente la haremos—ya que los poderes monárquicos impiden que pueda hacerce valer por otros medios la voluntad de España (Bravos y aplausos)

(*Concluirá mañana*).

ZOLA

«Telegrafían de Paris que ha muerto el gran novelista Emilio Zola.»

Eso leí yo el otro día por la mañana, una mañana hermosa, alegre, riente de fin de Septiembre.

¡Qué influjo más extraño y poderoso ejercen en el ánimo, y á través de él, en todo el ser, las noticias tristes!

Sin que el sol se ocultase lo más mínimo, sin que el cielo se empañase con la mas ligera nube, siguiendo todo igual, ¡oh naturaleza fría indiferente! yo no se, sin embargo, que pasó *por ella*, que todo tomó un tono indefinido de melancolía.

Y es que Zola, sin haber tenido con él, la relación personal más remota y breve, significaba mucho para quien, á Dios gracias, tiene en el más alto aprecio los intereses ideales y la vida del espíritu.

Al morir Zola, parece como que se pierde un fuerte asidero, se despide para siempre á un antiguo conocido con quien desde hace mas de viente años se mantenía de vez en cuando conversación grata, con quien se ha vivido largas temporadas, en la intimidad que supone la comunicación del goce estético á través de la lectura de tantos hermosos libros.

* * *

Zola fué de seguro mucho para muchísimas gentes de estos tiempos.

Quizá no podía verse en él aquel espíritu de apóstol antes que nada que distingue á un Tolstoi; las lecturas de Zola no creo yo, que son de las que ejercen un influjo que podríamos llamar interno, ético, de las que contribuyen por obra de inefables relaciones espirituales, de contactos ideales, á formar principalmente lo que es más propio é íntimo de uno, el alma en sus capas más recónditas, donde acaso se elabora el cimiento esencial de la personalidad moral.

Fué digno de admiración, sobre todo en sus campañas generosas, nobilísimas, gallardas, y habrá que admirarle siempre en su obra portentosa maciza, de puro granito, que ahí quedará, serena, desafiando los siglos, mas sin que ella suscite, en igual medida al menos, el género de sugestiones regeneradoras que irradían fecundas de la obra de un Ruskin, de un Carlyle ó de un Tolstoi... cada uno en su esfera y según su genio.

No obstante lo cual, todavía Zola llena seguramente muchas partes de la vida espiritual de legiones de almas por esos mundos.

* * *

Allá, hácia los años 1881 á 1882, cuando hacía yo mis primeras y casi únicas campañas literarias, al lado de Alas y de Tuero—otros dos muertos muy míos—Zola fué para muchos de nosotros, los jóvenes de entonces, una verdadera musa, casi una obsesión, el autor de moda, el defensor de las nuevas fórmulas estéticas, que entrañaban transformaciones radicales en el gusto, y consagraban el advenimiento en el arte del naturalismo, y así el triunfo de los grandes ideales sociales modernos en la literatura.

¡Con qué calor y entusiasmos leíamos las novelas del insigne autor de «Nana», la obra que por entonces hacía furor y promovía uno de los grandes escandalos, precursores de la grande victoria final de Zola! Tuero, si no recuerdo mal, la tradujo al español. ¡Y cómo buscábamos por las *librerías de viejo*—no había para más—los otros volúmenes de «Los Rougon Macquart»: «L' Assommoir», una revelación, «El vientre de París», una hermosura, «La Conquista de Plassans», y «Los cuentos á Ninón» una verdadera delicia, un modelo de delicadeza, de labor fina, que revelaba en el autor de «Nana» y «La curée» un alma completa, con todas las notas humanas desde las más fuertes y atrevidas, hasta las más suaves, puras y candorosas.

A la sazón, colaboraba Zola en el *Voltaire*, defendiendo sus doctrinas estéticas, y leíamos siempre el *Voltaire* como más tarde *El Figaro*, y todos sus interesantes trabajos de crítica, sobre los «Novelistas naturalistas,» el «Naturalismo en el teatro», «La Novela esperimental», etc., etc.

¡Qué fuerza! ¡qué novedad! ¡qué sinceridad más hermosa, resplandecía en la obra del gran *revolucionario* francés!

* * *

Prescindiendo de todo juicio literario sobre las creaciones de Zola tiene éste para mi un valor *representativo*, ejemplar, de primer orden, por muy diversos conceptos.

Zola es el literato hecho hombre, mejor dicho, trabajador, obrero.

Me explicaré.

Representa Zola, con su vida de vecino de París, la negación del literato estrafalario, bohemio, desequilibrado, que escribe con la fiebre, á salto de mata, por inspiración de momento, por capricho puro, acaso por hambre *de aquel instante*.

Zola, en efecto, ponía gran empeño en dignificar por este lado la «profesión» de literato, elevándola en consideración social y económica, haciendo de ello un «estado civil.»

En tal respecto Zola, personifica el orden, la continuidad en el esfuerzo; trabajaba todos los días Todos ellos ganaba su pan honradamente, con la regularidad del *burgués* que vive de *su salario*: y conste que no hay contradicción; el *burgués asalariado*, es un tipo real...

* * *

Por otra parte Zola, que al principio, como «teorizador» era un positivista, frio—nota esta poco simpática y que nada favorecía el valor estético de sus doctrinas—aunque como artista fuera siempre un poeta entusiasta, apasionado, llegó á ser casi un moralista, sin casi, un moralista lleno de cierta extraña idealidad, v. g. en «Fecundidad», obra escrita bajo el influjo de las más hondas y trascendensales preocupaciones morales, especialmente para un patriota francés.

Y no solo esto: Zola, acabó por ser no ya un idealista, franco, sino un soñador, un verdadero utopista, con alimentos épicos, en «Trabajo», y aun en la misma «Fecundidad». Y en «Trabajo» y en «Fecundidad», la musa del gran escritor que parecía pesimista en algunas de sus hermosas creaciones de «Los Rougon», se revela dominada por un animador y simpático optimismo.

* * *

Por último Zola, como todos los grandes artistas, que además son grandes pensadores, que tienen mucho dentro, se lanzó, generoso á la lucha.., y aceptó y cumplió heroicamento *su deber social*, poniendo el peso enorme de su autoridad inmensa al servicio, al parecer, solo de una causa justa, de la reivindicación de un inocente perseguido, en rigor, de todas las nobles causas de la revolución y del progreso, de la Francia humanitaria, pacífica, trabajadora, justa.

Todo por amor á la verdad, bien supremo.

Porque Zola, en definitiva, fué un gran luchador por la verdad, y un creyente en la virtualidad del esfuerzo, en la legitimidad de la razón, que al fin triunfará en el mundo, conquistando por medio del «Trabajo», la «Verdad» y... la «Justicia».

ADOLFO POSADA.

DE TEATROS

Abrió sus puertas la Comedia, y en la noche de su inauguración nos sirvió *don Gil de las Calzas Verdes*, refundida por D. Tomás Luceño con la maestría que el popular sainetero, demostró poseer para la difícil tarea de refundir en *La Moza de cántaro*.

La labor de Luceño merece aplausos, pues además de conservar en la refundicion muchos versos de Tirso de Molina y no pocos de los discretos que éste puso en su comedia, no ha perdido el caracter que poseen todas las obras de enredo del gran mercenario, cosas todas ellas que constituyen un problema más arduo de lo que parece por que el refundidor se veia obligado á suprimir bastante del original, para simplificar la acción, quitarla monotonía en algunos pasajes y dar claridad á imágenes difusas, que tal como las dscribió el autor son incomprensibles para la mayor parte del publico que acude hoy a los teatros.

Y sin embargo de merecer alabanzas la labor de Luceño, se echan de menos en la refundición algunas bellezas de gran valor que tiene el original. Pero hay que tener en cuenta que no había más remedio que sacrificar algo, razón por la que no es lógico cargar nada en el debe del refundidor.

En la interpretación, qne no obstante haber sido algo dssigual puede calificarse de buena en general' se llevó la palma Rosario Pino, que tiene en *don Gil de las Calzas Verdes*, una obra de lucimiento.

Por el lujo con que fué vestida y servida la producción de Tirso de Molina, merece muchos plácemes la empresa de la Comedia, que por lo que dejan adivinar sus actos es de as de hacer las cosas bien ó no hacerlas».

También el Moderno ha abierto sus puertas, con una compañía de ópera italiana que actuará en él hasta que á Carcia Ortega le llegue la hora de presentarse al público madrileño, si es que antes la apertura del Real no obliga á los modestos cantantes á proseguir su peregrinación por esos mundos.

Hasta ahora la compañía no ha hecho otra cosa que cantar óperas populares.—*Boheme*, *Caballeria rustieana*, *Pagliacci*, *Rigoleto*,—de las cuales han salido como sus fuerzas lo han permitido.

Salvo dos ó tres excepciones—el tenor Yribarme, el barítono Giovachini, por ejemplo—la compañía está compuesta por artistas con más voluntad que dotes de buenos cantantes; pero entre oir á estos cantar la popular obra de Puccini, é ir á Apolo, á ser testigos de las desafinaciones y gritos de la Bru, y de las payasadas de Carreras y demás consocios, no hay más remedio que preferir lo primero.

Si con los *debuts* que tiene anunciados la empresa mejorara la compañía, quien sabe si el Moderno llegaría á tener sombra á teatro de más campanillas que el teatro de Apolo.

El teatro circo Price, antes Parish, antes Prici, nos ha ofrecido inaugurarse muy en breve. elegantemente decorado y con butacas nuevas, con la nutridísma compañía de zarzuela española que ha organizado la empresa Figueras que es la que ha arrendado por seis años el coliseo de la plaza del Rey, y en tanto llega la hora de abrir sus puertas, nos ha dado á conocer los nombres de los artistas que tiene contratados y los títulos de las obras que le han sido entregadas ú ofrecidas.

Entre los artistas los hay conocidos del público y con reputación hecha y jóvenes principiantes con dotes para llegar á ser dignos continuadores de glorias que ya han pasado a la historia.

Es, por el número, que por lo grande permite escoger y quedarse con lo mejor, y por la calidad de los artistas, una compañía, la de Price. como nunca se ha visto.

Si por los artistas espera la empresa hacer una buena compañía, creemos que por las obras le sucederá lo mismo, porque las firmas que las autorizan ofrecen alguna garantía.

BATERIA·

ECOS DE LA PROVINCIA

Mieres

Cuando en las columnas de EL PROGRESO aparecían algunos cargos concretos, reveladores de la inmoral administración del Sr Gutiérrez, ciertos individuos nos tildaban de embusteros y apasionados.

Ahora, supongo que ya se irán convenciendo de que EL PROGRESO fué el único que tuvo razón contra todos.

A pesar de que todavía no se llegó á hacer un examen detenido de los gatuperios que había en el Ayuntamiento, ya van apareciendo algunos de bastante bulto.

Recordarán los lectores de este periódico que á raiz de los festejos de San Juan se afeó la conducta del director de la banda de música, lo cual le valió a *Tila* no pocos dicterios de los señores del Centro católico, entre los que el Sr. Nuevo tiene ó tenía muchos amigos. Con todo, y á pesar de la resistencia que encontraron en esos *equitativos*, *caritativos* y muy católicos señores, los músicos percibieron 3'50 pesetas por dia que tocaron más de las que el director les había señalado. Todo, gracias á Tila y al periódico.

Bien; pues con motivo de los festejos reales, la Banda de Mieres fué contratada á Oviedo, Avilés, y Lugones, durante once días; y al hacer la liquidación de la contrata, los músicos no se conformaron, por creerse explotados por el director, y declararonse en huelga, según ya se ha dicho en otros números de EL PROGRESO.

La huelga continuaba; y el señor alcalde, que advirtió la crecida cantidad que *á pesar de todo*, costaba al Municipio la banda de música, y apremiado por la opinión pública para que resolviese de una vez cuestión tan sencilla, designó una comisión compuesta de tres concejales, cuatro instrumentistas y el director de la banda para que éste presentara la liquidación en forma.

Reuniéronse el 1.° de este mes y el generoso director presentó una cuenta de la cual resultaba que había pagado 200 pesetas mas de lo que debía pagar Por su parte, los músicos presentaron otra, según la cual el director les debía 600 y pico de pesetas. Y los Sres. Alcalde y Concejales, en vista de la informalidad del director, acordaron suspenderle de empleo y sueldo.

Con esta determinación, había quedada relativamente satisfecha la opinión pública de Mieres; pero á los pocos días se descubrieron gazapos mucho mayores.

En efecto; el día 5 fueron los músicos á cobrar la nómina mensual; y ¡oh sorpresa! en la hoja aparecían nombres que nunca figuraron en la banda y otros completamente desconocidos; algunos individuos á quienes el Sr. Nuevo pagaba como músicos de segunda, estaban clasificados en la nómina como de primera y otros que cobraban tercera, figuraban como segunda.

Quiere decir, que, por la cuenta, el director cobraba del Ayuntamiento por una nómina y pagaba á los músicos por otra.

Los hechos están bién claros; y yo no he de comentarlos; ¿para qué? Así como así, han de ir descubriéndose otras muchas cosas, de las que pondré al corriente á los lectores para añadir un cacho de gloria á la administración gutierrista.

Tita

* * *

S. Director de EL PROGRESO DE ASTURIAS.

El que suscribe: demandó en juicio verbal civil ante este Juzgado municipal a un vecino de Sueros, para reclamarle cierta cantidad procedente de géneros que le suministré de mi tienda. Como el demandante ganara el juicio en este Juzgado, el demandado apeló al Juzgado de 1.ª instancia de Lena, siendo la vista del Junio el 27 de Juicio de 1899; y esta es la fecha en que todavía el demandante no tuvo conocimiento del fallo. ¿Qué será esto? ¿será preciso preguntar si se fugó dicho pleito?

Francisco Jove.

Infiesto

Hace cuatro ó cinco dias que la correspondencia que llega para esta villa la reparten personas que son ineptas para ello·

Es censurable que el Administrador, al tener noticia de la renuncia del cartero que había, no haya puesto alguna persona. (una sola) que sepa leer y que reparta la correspondencia á la hora acostumbrada.

Todos se quejan del mal servicio á este respecto y es de esperar, que, si no se remedia antes, se produzca ante quien proceda una enérgica protesta.

No sabemos cual ha sido, á punto fijo, la causa que obligó á D. Rafael Sanchéz a presentar la renuncia del cargo de cartero, que venia desempeñando á satisfacción de todos, pero según algunas referencias, obedece a que el Administrador y el ambulante, promueven a cada instante riñas y discusiones, por causas fútiles, recayendo después contra aquél ciertas inculpaciones por parte de ellos.

Aquí se está completamente satisfecho del Sr. Sanchez, y en él se ha depositado toda la confianza, y es lástima que se le haya obligado a dejar el cargo.

Pero de cualquier modo, si el señor Sánchez no vuelve, es necesario buscar una persona que preste tan importante servicio en las debidas condiciones.

* * *

Los maestros de las escuelas públicas de Espinaredo, Prados y Villa, en el concejo de Piloña, se servirán presentarse en aquella Alcaldía en el término de ocho días contados desde el siguiente á la publicación de este anuncio en el «Boletín Oficial», á fin de contestar á los cargos que se les hace por abandono de destino, en la inteligencia que de no verificarlo, con inuará la tramitación de los expedientes con sujección á las prescripciones reglamentarias.

Alles

Para el Ilmo Sr. Rector.

Distinguido é ilustrísimo señor: Sabiendo como sé que V. es siempre atento y fino con quien le ruega y suplica, me atrevo hoy á suplicarle y rogarle pase la vista por estos mal hilvanados renglones, y vea el medio de proteger y aliviar á un pueblo que sufre el abandono más grande que pueda existir en cuestión de enseñanza, materia de gran interés para los pueblos que, como este, tienden á la emigración.

Hace más de tres años que el pueblo de Ruenes se halla sin maestro, que haga por las inocentes criaturas ese bien grande que decía Leibnitz:

«Cuando reflexiono en los medios de asegurar el bien público, encuentro que se mejoraría el género humano, ciertamente, por el mejoramiento de la educación de la juventud.»

Tres años, Sr. Aramburu, que nuestros hijos pasaron sin recibir los conocimientos necesarios para que el día de mañana consiguieran, á costa del trabajo honrado, el pan de ellos, y acaso, el de sus viejos y achacosos padres.

Y no crea que la escuela de Ruenes es la peor y mas ínfima de Asturias. No, señor; Ruenes, pueblo insignificante del concejo de Alles, tiene para su escuela la subvención de 500 pesetas, que, con 250 que ofrece una persona caritativa y amiga de la instrucción, hace un total de 750, mas la retribución.

Así que, ilustrísimo y sabio señor Rector, nosotros que sabemos el interés que se toma por la enseñanza de Asturias, creemos no olvidara a Ruenes, nombrando un maestro que sabrá dar á nuestros vástagos la ciencia que Ribot dijo: «Los padres tienden á legar á sus hijos todos sus caracteres psicológicos, generales é individuales, antiguos ó recientemente adquiridos.»

Valencia

CARRENO.—En la noche del 3 del actual fué atropellada por un caballo la la vecina de Candás Clotilde Fernández Argudín.

A consecuencia de las heridas recibidas la desgraciada mujer dejó de existir el día 6 del corriente.

La Guardia civil detuvo como autor de la muerte de la Clotilde, al individuo que montaba el caballo, Marcelino Menéndez y como encubridores á Antonio Alvarez y Faustino Echevarría.

PROAZA.—El alcalde de esta villa participa al Sr. Gobernador que en la tarde del 7 del actual se han presentado en la parroquia de Pedroveya, del concejo de Quirós, en sentido agresivo, como unos cincuenta hombres armados de palos, hoces y piedras, todos vecinos del pueblo de Morcín, exigiendo que los de Pedroveya hiciesen entrega de las caballerías que habían retenido por encontrarse dentro de los pastos pertenecientes á ganados de aquel vecindario, y amenazándoles con emplear la fuerza si no verificaban la entrega de las caballerías.

A fin de evitar tristes sucesos el alcalde de Proaza, utilizando el teléfono de la Sociedad «Fabrica de Mieres», reclamó el auxilio de los puestos de la guardia civil de Trubia y de Quirós.

Tambien el Sr. Gobernador puso el hecho en conocimiento del Jefe de la guardia civil á fin de que se ejerza la mayor vigilancia en el mencionado punto y se procure evitar para lo sucesivo la repetición de estos hechos

Oviedo

En honor del Sr. Labra

En el *foyer* del Teatro Campoamor se verificó ayer tarde el banquete con que la Sociedad Económica de Amigos del País obsequió á su senador, nuestro respetable amigo D. Rafael M. de Labra.

Ocupaban el centro de la mesa los Sres. Labra y González Alegre.

La comida fué digna del crédito de que goza el Hotel Trannoy y los comensales tributaron cumplidos elogios á la Comisión organizadora.

Llegado el momento de los brindis, el Sr. González Alegre, director de la Económica, alzó su copa en honor del Sr. Labra, cuya conducta como representante de los Amigos del País en el Senado elogió con frases elocuentes.

El Sr. Prieto, vicepresidente de la Comisión provincial, en un breve y oportuno brindis, expresó la satisfacción de todos por tener á su lado á quien tan dignamente ha sabido representar en las Cortes, no las ideas de determinados partidos políticos, sino los ideales y los intereses de esta región tan querida.

Brindaron después con gran ingenio el Sr. San Roman (D. José), ofreciendo á los demás representantes de la provincia como un ejemplo que imitar la costumbre del Sr. Labra de dar siempre cuenta á sus comitentes de la gestión que realiza en el Senado; el Sr. Cima, Comisario regio de Agricultura, saludando a Labra como al genuino representante de los intereses vitales de Asturias; el Sr. Aza. presidente de la Cámara de Comercio y del Circulo Mercantil, pidiendo el apoyo del ilustre senador para que la Camara logre la representación en Cortes; el Sr. del Río, por los obreros; el Sr. Ayuso, por la prosperidad de la agricultura, tan abandonada en Asturias y la fundación de tres granjas agrícolas y muchos campos de experimentación, donde se forme el personal que ha de sacarla de su triste estado actual y el Sr. Feito, asociandose á esta idea y proponiendo que se solicite el concurso del ministro de Agricultura.

El Sr. Aramburu, senador por la Universidad, pronunció un discurso tan hermoso como lo son siempre los suyos, y que fué acogido con grandes aplausos. Comenzó fijando la nota de fraternal simpatía y de admiración al Sr. Labra que resaltaba en el banquete de la Sociedad de Amigos del País Ensalzó los grandes méritos del anfitrión como orador, como publicista, como hombre de Estado, como patriota a prueba de calumnias, como espíritu en quien no hacen mella el cansancio, el desaliento y la atonía que se han apoderado de tantos. Pide al luchador infatigable, al político á la europea, calor, aliento, orientación, para que la provincia de Asturias, fomentando los intereses morales al mismo tiempo que los materiales, marche á la cabeza en toda obra que se emprenda para la regeneración de España. En un periodo de gran sinceridad y de elocuencia incomparable, recuerda los dias grandes en que se combatia por la República, por la democracia y por la libertad, complaciéndose en volver la vista á aquel periodo de juventud, de ilusiones, de ideales, de flores, aurora que se levantaba hermosísima en el horizonte y que obscurecieron luego tan densos nubarrones. Trabajemos, añadía, por que desaparezca la enorme inferioridad de España en el concierto de las naciones europeas y ayudemos á quien acometa con brio esta empresa generosa.

El Sr. Labra se levanta á hablar profundamente emocionado por las pruebas de deferencia y de cariño de que había sido objeto. Sus primeras palabras son para expresar la profunda gratitud que siente hacia los miembros de la Sociedad Económica de Amigos del País, cuya representación estima como uno de los títulos mas honrosos que haya ostentado en su larga carrera política.

Significa este acto que la Sociedad Asturiana de Amigos del País desea no permanecer en la pasividad, y abriga el propósito serio de mantener un influjo activo, poderoso y eficaz en la vida pública, propósito digno de toda suerte de alabanzas.

Explica el deseo de ir al Congreso después del desastre de 1898, para discutir aquellos hechos y que cada cual quedara en el lugar que le correspondiera. ¡Cosa inaudita! No se discutió en las Cortes la pérdida del inmenso imperio colonial, cuando menores motivos costaron la locura á un rey de Inglaterra, derrocaron en Francia el Imperio y pusieron en peligro la dinastía en Italia y Alemania. Aquí no ha pasado nada y continuamos por el mismo camino que nos llevó á aquella situación terrible y que ahora quizá nos conduzca á conflictos aún más graves. Pero llevado al Senado por el voto de las Económicas del Noroeste, se encuentra allí muy complacido, algo alejado de la política menuda, y aunque sin dejar de ser un soldado de fila de su partido, atento sobre todo al estudio y al fomento de los intereses generales de la nación.

Resume las principales etapas de su vida política, consagrada primero á la redención del esclavo, en cuya obra puso su entendimiento, su fuerza y su fortuna; luego, á la dignificación de los cubanos, para que desapareciera la división en españoles de primera y tercera clase; después, á la intimidad ibérica y americana y a la autonomía colonial, para servir á la justicia y levantar á España... y para todo esto y como medio de conseguirlo, á la propaganda de las soluciones democraticas y de expansión liberal

Algunas de estas obras se han realizado cumplidamente; ciertas soluciones se han aceptado cuando era ya tarde; otras se han hecho imposibles por una conjunción de factores de orden interior y de orden internacional; la misma propaganda democratica se encuentra entorpecida por la descomposición de los partidos políticos, que es uno de tantos signos de la decadencia de España; pero nadie duda que por todas partes nos rodean los problemas sociales é internacionales, que han ocupado el puesto de los problemas políticos, y que si las Sociedades Económicas se convierten en organismos vivos que unan la actividad propia de los tiempos presentes á su alta representación histórica, podrán constituir un factor de grandísima importancia en la solución de aquellas cuestiones y en la regeneración de España.

Exponiendo lo que en este orden de ideas podría hacerse, estudia detenidamente el problema obrero y el problema agrario, fijandose sobre todo en la importancia de éste, que bien elocuentemente revelan los siguientes hechos: viven de la agricultura seis millones de españoles, es decir, la tercera parte de la población total; no existen instituciones de crédito agrícola; nuestras tierras producen por término medio de 8 á 10 hectólitros de trigo mientras que en el resto de Europa el mínimum de producción es de 20 á 24.

Concretamente presenta dos proposiciones para que la Económica las discuta en sus próximas reuniones Primera: la conveniencia de verificar una serie de actos que acrediten la existencia y mantengan la autoridad de las Sociedades Económicas La de Oviedo podría tomar la iniciativa para la celebración de una gran fiesta en honor de Campomanes. Segunda: intervención activa en la resolución del problema agrario, por medio de reformas legislativas, como la creación de granjas y escuelas de capataces y mozos de labranza, modestas, pero útiles, y la expropiación y el arrendamiento forzosos en ciertas circunstancias, y por la difusión y la propaganda de la cultura, á la manera como viene haciéndolo en Oviedo la meritísima Extensión Universitaria.

Después de exponer brillantemente estas ideas, que pierden al ser extractadas todo el encanto que tenían en labios del orador, el Sr. Labra repite su gratitud á los comensales, y entona un ferviente himno en loor de España y de Asturias, arrancando sus hermosas palabras frecuentes murmullos de aprobación y grandes aplausos, repetidos al terminar su magistral discurso

El Sr. Alegre, recogiendo la alusión directa que el ilustre Senador le había hecho, promete someter sus proposiciones á la deliberación de la Sociedad Económica y apoyarlas en su seno, y el Sr. Buylla aclama al Sr Labra como socio honorario de la misma.

Clases nocturnas para obreros

A las siete de la noche reuniéronse ayer en la Universidad los profesores Sres. Canella, Buylla, Posada, Sela, Altamira y Beltrán, y buen número de los alumnos obreros que asistieron e pasado curso á las clases populares.

Explicó el Sr. Canella el objeto de la reunión é indicó á los obreros la conveniencia de que ellos mismos indicaran las materias que querían estudiar, á fin de que la enseñanza fuera más fructífera y menos molesta para los que han de recibirla.

Hicieron algunas observaciones los señores Altamira, Posada, Buylla y Sela; y dos de los obreros presentes expusieron también su opinión; después de lo cual quedó acordado, en principio que se establezcan cursos breves de las siguientes enseñanzas:

Derecho usual, que explicara el señor Canella:

Historia, el Sr. Altamira·

Educación cívica, el Sr. Posada.

Economía, el Sr. Buylla.

Lengua española, el Sr. Sela,

Cosmografía el Sr. Beltran; é

Historia natural, que acaso explique el Sr. Buylla (D. Benito).

Así convenidas entre profesores y alumnos las enseñanzas para el curso que comenzará a principios de Noviembre, se matricularon en el acto unos 30 obreros en cada una de las asignaturas

La matrícula continúa abierta

El robo de la calle del Regente Jaz

El activo cabo de la Guardia civil José Collado, por orden de su jefe el señor Teniente coronel y autorizado plenamente por el Sr. Juez de instrucción, continuó, con excelente resultado, las pesquisas en averiguación de los autores y cómplices del robo efectuado en la casa de D. José Vigil.

El número de objetos encontrados asciende á 53, y entre ellos hay, además del reloj de oro, de mucho valor, monedas antiguas de plata y oro, algunas de las cuales apreciaba su dueño en 200 duros. Encontró también el saco en qne los ladrones guardaron los objetos robados y una moneda de oro de 20 pesetas que habían cambiado en la calle del Rosal.

Al parecer, las restantes monedas de oro, las cambió en Gijón uno de los autores del robo.

Por este delito están detenidos Lucas Blanco y su mujer, vecinos de Foncalada, en quien sospechó al principio el inspector Sr. Alvarez Pintado; Consuelo Cueto Traviesas, de Ponga y vecina de los anteriores, a los que ayudó á encubrir las alhajas, y Manuel González Menéndez, hasta ahora de buenos antecedentes, quien, al parecer, confesó su participación en el hecho, si bien afirma que fué inducido por Lucas Blanco.

Puede, pues, decirse que, gracias al celo é inteligencia del cabo Collado están plenamente descubiertos todos los autores y circunstancias del robo efectuado en la calle del Regente Jaz.

Así como censuramos á los ma-

agentes cuando faltan al cumplimiento de sus deberes, nos complacemos en ensalzar á los que fielmente los cumplen. ¡Ojalá tuviéramos ocasión de hacerlo á menudo! El importantísimo servicio que en esta ocasión prestó el cabo de la Guardia civil citado, es de los que merecen alabanzas, y nosotros se las tributamos sin reservas de ningún género; y hasta nos atrevemos á indicar que deben recompensarle de alguna manera los desvelos que le causó su cometido, nada fácil ciertamente, según se deduce de lo estéril que resultó la acción de la policía.

Un crimen

En la madrugada de ayer se cometió un crímen en la panadería de los señores Ceñal.

Por no sabemos qué pequeñas cuestiones riñeron dos panaderos, conocido uno por *el Tambor* y llamado el otro José María Suárez, soltero, vecino de la calle de la Vega. De pronto *el Tambor* sacó una navaja y la hundió en el pecho de su compañero, produciéndole una herida punzante y penetrante en el lado derecho del torax, de bastante gravedad, según el dictamen del médico de la Casa de Socorro, donde se le practicó la primera cura á las cinco de la mañana, pasando después el herido al hospital.

En el tren correo de ayer salió con dirección á Salamanca D. Alfredo G. Bernardo, gobernador de aquella provincia.

En la Estación fué despedido por numerosos amigos de Oviedo, Siero y Noreña.

En propuesta reglamentaria del Arma de Artillería ha sido promovido al empleo de Comandante el Capitán de nuestra Fábrica de Armas D. Plácido Alvarez de Tejera y Jove.

En la cárcel fortaleza de esta ciudad, han ingresado seis individuos, vecinos de Llanera, por haber desobedecido y agredido á una pareja de la guardia civil cuando estaba practicando el servicio.

El hecho ocurrió á las diez de la noche del domingo último, en la parroquia de Ables, en aquel concejo.

Por la Depositaría pagaduría de Hacienda, han sido puestos al pago los siguientes

CHEQUES

Sr. Administrador de Contribuciones, 500 pesetas.

D. Emilio Cremata, 49.044'03.

D.ª Pilar Martínez, 36 86.

D. Julián Rodríguez, 37,05.

ASOCIACION GENERAL DE EMPLEADOS

Se convoca á los señores asociados á Junta general extraordinaria, de segunda convocatoria, que se celebrará el día 12 del mes actual, á las cinco de la tarde, en el domicilio de la calle del Rosal, 30, 2.º y se advierte que por ser de segunda convocatoria, se abrirá la sesión con el número de socios que haya presentes, siendo válidos sus acuerdos.

Oviedo, Octubre de 1902.—El Secretario, Manuel M. de Pazos.

No habiendo aceptado D. Upiano Muñoz Zapata el cargo de perito de la Administración en la expropiación de fincas en los concejos de Santa Eulalia de Oscos y Villanueva de Oscos, con motivo de las obras del trozo 5.º de la carretera de Fonsagrada á la Garganta y habiéndolo admitido D. Bonifacio Díaz Caneja, ingeniero de Caminos, se hace público para que los interesados comprendidos en la nómina publicada en el *Boletín Oficial* acudan á las alcaldías respectivas en el improrrogable plazo de ocho días, contados desde la notificación, á fin de nombrar el perito que á cada uno haya de representar en la tasación de sus fincas, entendiéndose que de no hacerlo, están conformes con el designado por la admministración.

Los buenos resultados obtenidos por muchos enfermos que han empleado los aparatos de que dispone la Comisión Médica del Hotel Francés, á más de la gran demanda de aquellos en toda la provincia, especialmente de su Faja Eléctrica, han obligado á los señores médicos á prolongar su estancia en Oviedo hasta el 15, inclusive, del actual.

Las horas de consulta son: por la mañana de 9 á 12, gratis, y de 3 á 7, cinco pesetas.

Nada más indicado y de mejores resultados para la higiene del tocador é íntima y combatir las enfermedades de los párpados, como el «Borisol» de «Torres Muñoz».

Pídase en todas las farmacias de España y al autor San Marcos, 11, farmacia, Madrid. Caja 2,25 ptas.

Para vinos *añejos* los de D. Pedro DOMECQ. No hay mas que ver los éteres que desarrollan y los aromatizan con un olor *sui géneris*, exquisito, inimitable, superior.

Relojes níquel S. Roskopf garantizados de uno á cinco años 12 pesetas Waltham, Longuines, Omega, Repeticiones y cronómetros.
Joyería, Platería y Relojería
Juan Serrano y Compañía
Cimadevilla, 2

CANTAR

Al lado de un pino verde
me puse á considerar:
el que no compra a MARTINEZ
¿qué camisas gastará?

Rua, 18.—**Isla de Cuba**—Oviedo.

ANGEL MAGNET
MÉDICO CIRUJANO
Consulta de doce á dos
Fruela 10 3.º

La Activa
AGENCIA GENERAL DE NEGOCIOS
Rúa, 8, entresuelo

Centro de enseñanza

Como en cursos anteriores, sigue abierta la sala de estudios para el repaso de las asignaturas del Bachillerato en la calle de Campomanes, núm. 25, á cargo de profesores competentes.

Tribunales

Señalamientos para hoy

JURADO

Cangas de Onis.—Contra Emilio Ibias y otros, por robo. Pena, seis años y un día de prisión correccional. Abogado, Sr, Salcedo. Procurador, Sr. Rua.

Juicios Orales

Lena.—Contra José García Fernández y otros por lesiones graves. Pena, cuatro años, nueve meses y once días de prisión correccional. Abogados, señores Secades y Llana. Procuradores, señores Sela y Longoria.

Gijón.—Contra Francisco Amores Menéndez, por lesiones graves. Pena, dos años once meses y once días de prisión correccional. Abogado, Sr. Corujedo. Procurador, Sr. Peso.

Laviana.—Contra Sabino Castaño Alvarez, por injurias. Pena, un año, ocho meses y veintiun dias de destierro y 500 pesetas de multa. Abogados, señores Suerpérez y Cabeza (D. Robustiano). Procuradores, señores Alonso y Miñor.

En el teatro

Se estrenó anoche *El Bateo*, obra que según dicen gustó mucho en Madrid, sin duda por las chulaperías y los tangos y las sevillanas y *otros excesos* que en ella campean.

Guste ó no guste (porque de gustos no hay nada escrito y nunca faltan caballos de buena boca), lo que no cabe negar es que *El Bateo* es una de esas obras de brocha gorda del género ínfimo, en las que no hay delicadezas de ningun linaje.

La Compañía va de mal en peor, y los tramoyistas cada vez más torpes, contribuyendo con sus descuidos á que las obras resulten desastrosamente representadas. Y en fin, tal se van poniendo las cosas en el Campoamor, que las zarzuelitas buenas, como *La revoltosa* *El barquillero* y otras por el estilo resultan estropeadas, y las malas las *empeoran* entre unos y otros.

Créannos los empresarios: ú obligan á la gente á trabajar con cariño, á que ensaye siquiera y haga lo que sepa y pueda, ó llegará noche en que sea suficiente el trabajo de entre bastidores... porque no habrá público en las localidades.

Espectáculos

Salón de Actualidades

En el Pasaje

Por la noche.

1.ª sección.— las 9

El juicio final

2.ª sección.— las 10

Acto primero de

Los lobos marinos

3.ª sección.— las 11

Acto segundo de la misma

Gran Cafe de Madrid

Salón de Conciertos

Todas las noches á las nueve y media variadas veladas por el notable y aplaudido duetto italiano

SIGNORI SERRANO-RIVA

Gran atracción.—Esmerado trato.

Mozo

Se necesita, con buenas referencias, para una casa de comercio.
En la administración de este periódico, informarán.

Información Telegráfica

DE NUESTRO CORRESPONSAL ESPECIAL

DE AYER

(Recibidos con retraso)

Madrid 8

En Lebrija (Sevilla) se celebró un mitin para protestar del cierre de los Centros obreros.

En Paradas y Morón se celebrarán otros con el mismo objeto.

Los obreros tratan de conseguir que el jueves se haga el paro general.

Madrid 8

La noticia del levantamiento del estado de guerra, no ha causado ningún efecto en Barcelona.

Se espera que llegue Bargés para reunirse la Junta de autoridades.

Madrid 8

El ministro de Instrucción pública someterá á la aprobación de las Cortes, el proyecto de bases para la Ley de enseñanza.

Sagasta tardará aún varios días en últimar la lista de los que han de ser nombrados senadores vitalicios.

Madrid 8

Mañana se firmará el decreto creando la Junta del Catastro, la cual será presidida por Echegaray.

La primera vicepresidencia del Congreso, vacante por haber sido nombrado Inclán ministro, la ocupará Alvarado; la segunda López Muñoz y la tercera, De Federico.

Madrid 8

Se ha nombrado una comisión mixta presidida por el Dr. Pulido, encargada de revisar los Estatutos por que se rigen los Colegios médicos y farmacéuticos y de proponer las reformas que crea conveniente.

DE HOY

Madrid 9

Dicen de París que el Comité Nacional de los mineros ha publicado un manifiesto justificando la huelga general y declarando que de las consecuencias que pudieran sobrevenir serán responsables las Compañías.

Termina, el manifiesto, haciendo un llamamiento á todos los mineros del mundo, para que les ayuden.

Madrid 9

En el Consejo de ministros celebrado en Palacio, el Sr. Sagasta pronunció un extenso discurso de política general, detallando minuciosamente todas las cuestiones suscitadas desde que se cerraron las Cortes hasta la fecha.

También expuso al rey los trabajos llevados á cabo por el Gobierno y los nuevos proyectos que presentará á las Cortes.

Hizo constar, por último, que será un hecho la pacificación de los obreros agrícolas, especialmente los de la región de Andalucía y afirmó que se preparan proyectos para favorecer la clase trabajadora.

El rey firmó los decretos convocando á reunión de Cortes para el 20 del actual, otro creando la Junta del Catastro y una combinación del personal de Aduanas.

Después de terminado el Consejo pasaron los ministros á cumplimentar á la infanta.

A la reunión no asistió Rodrigáñez por hallarse indispuesto.

Madrid 9

Dicen de New-York que se ha agravado la huelga de los empleados de los tranvías.

Los huelguistas tirotearon al personal nuevo, viéndose precisada la policía que custodiaba los coches á contestar á la agresión trabándose una lucha de la que resultaron numerosos heridos de ambos bandos.

Madrid 9

En breve se publicará una disposición ordenando que, en los montes públicos incendiados se suspendan los aprovechamientos de madera y leña que no hayan sido ya objeto de subasta.

El telégrafo funciona con notable retraso á causa del pésimo estado de las linear.

Madrid 9

El gremio de fundidores, de Murcia acordó declararse en huelga el jueves por haber sido rechazadas proposiciones presentadas á los patronos, solicitando las ocho horas de trabajo, el aumento del salario y el doble jornal en las horas extraordinarias.

Madrid 9

Inmediatamente de llegar Bargés á Bacelona, se hizo cargo del mando y celebró una extensa conferencia con el Gobernador civil.

Se han declarado en huelga los obreros de una fábrica de calzado, en dicha ciudad, por oponerse á que trabajen los esquirols.

Como prorrumpieron algunos desórdenes intervino la policía y operó algunas detenciones.

Madrid 9

Ha sido nombrado oficial de la Delegación de Hacienda de Oviedo, D. Joaquí Laurín; Administrador de la Aduana de Luanco, D. Vicente Ollés; oficial de la de Gijón, D. Evaristo San Miguel y Vista de la misma, D. Manuel Sanchez.

Madrid 9

En el discurso que pronunció el señor Sagasta en el Consejo de hoy, dijo que el Gobierno siempre aconsejó una exquisita prudencia en las negociaciones con el Vaticano, desoyendo los radicalismos de unas minorías y haciendo caso omiso de otras.

Afirmó también que la Campaña parlamentaria que se hizo con tal motivo impidió al Gobierno el anticipar los resultados que habían de obtenerse.

Hizo notar las buenas relaciones que mantenemos con todas las potencias y se felicitó de las demostraciones de afecto de que hemos sido objeto por parte de Francia, sin que a nada nos hayamos comprometido.

LAZARO

Imprenta LA ECONOMICA

Vinos finos de Alicante

propios para mesa, tintos y claretes al precio de 26 botellas, 10 pesetas 25 cets.
» » 13 » 5 » 15 »
» » 6 » 2 » 50 »
» » 1 » 45 »

Vino blanco
precio de una botella 70 céntimos.
Vino rancio de 6 años
precio de una botella 80 céntimos.
Por bocoyes y hectólitros, entenderse con el dueño que garantiza la pureza de tados ellos, D. Jaime Conca.
Almacén de vinos Dueñas, 2, (se sirve á domicilio).

Hotel Restaurant Tranvoy

Hay ostras frescas todos los días.
Pastelería y Repostería francesa.
Se reciben encargos á todas horas, para convite de familia, bodas, bautizos etc.
Precios económicos.

Enfermedades de los ojos

C. MARTINEZ SANHEZ
Médico oculista

Consulta diaria de 10 á 1, calle de Altamirano, 6
Martes y Viernes de 2 á 5 recibir en consulta el oculista de Gijón doctor, Ruiz de Azagra

Lenguas vivas
SISTEMA BERLITZ

En tres meses se enseña a hablar correctamente inglés, francés y aleman.
Todos los profesores son extranjeros.
ACADEMIA DE SAN FRNANDO
Calle de Schutlz (Travesía de San Juan) 1
OVIEDO

A los mineros

Direct Reading Mining Ahmmeter.
Aparato descubridor de minerales.
El más perfeccionado para explotaciones mineras en el reconocimiento del suq suelo.
Patentes de invención 10 Enero 1889 en los Estados Unidos de América, 26 de Marzo 1902 en España.
Para los contratos, entenderse con los señores Pascual y Junquera, Rua, 8, «La Activa».

Platería, Relojería y Fornituras

Sucesores de Santullano

Cimadevilla, núm 8.—Oviedo.
Inmenso surtido en relojería de bolsillo para señora y caballero.
Relojes repeticiones oro Longines, Omega, Bachschmid, Roskopp patente á 30 pesetas y sistema Roskopp á 10 pesetas, garantizados.
Grandes existencias en objetos de plata y oro. Esta casa venderá sus mercancías más barato que las fabricas.
A los señores relojeros y plateros se les hace un descuento.
Competentes oficiales para los dos ramos
Se reciben encargos y composturas.
Cimadevilla, 8.—Oviedo.

El Progreso de Asturias
tiene establecido servicio permanente

Inhalador SOMMA

Las enfermedades del pecho y especialmente las del aparato respiratorio, deben ser tratadas directamente. La idea antigua de administrar las medicinas por el estómago, creyendo que habían de ir como por vía ferrea al punto que se desease, se ha desvanecido para sustituirla por el principio más concreto y lógico de destruir las causas del mal allí donde existe. A esto ha obedecido la invención del «Inhalador Somma». Por medio de una corriente de aire comprimido se hace llegar á los bronquios la sustancia volátil balsámica y antiséptica que ha de atacar bien al micro-organismo causa de la afección ó ha de modificar al estado irritativo de esas menbranas.

Para demostrar que esta teoría se hermana con la práctica, se publica á continuación el resultado obtenido por el conocido médico de Madrid Sr. Lopez Menéndez, y dice así:

«El que suscribe, Médico-cirujano, con ejercicio de su profesión en esta corte y villa, con patente núm. 147.

CERTIFICO: que he prescripto en diferentes ocasiones el INHALADOR SOMMA en mi clientela particular en las afecciones respiratorias en las que han predominado los catarros bronco-pulmonares, asmas y otras del gran árbol aereolar, y en todas ellas ha dado dicho aparato excelentes resultados.

Lo que para conocimiento del público doliente, en lo que pueda influir la recomendación facultativa para que en afecciones cual las citadas, hagan los enfermos uso del referido aparato por los beneficios que reporta, me complazco en expedir la presente, bajo tal concepto, en Madrid, á 1.º de Febrero de 1901 —Licenciado José Lopez Menendez »

La comisión médica portadora de este aparato medicinal, en vista de los buenos resultados obtenidos en esta capital y su provincia, ha prolongado su estancia en Oviedo hasta el 15 inclusive del actual, hospedándose en el GRAN HOTEL FRANCÉS. Consulta gratis de nueve á doce y de tres á siete CINCO PESETAS.

LA POLAR

SOCIEDAD ANONIMA DE SEGUROS

Capital social. 100 millones de pesetas.
Depósitos de garantia, cincuenta id. id.

Administrador Depositario el Banco de Bilbao

Comparando su capital con el de las demás Compañías de seguros **sin englobar** pri **más á cobrar como otras hacen para abultar sus cifras** colocan á la **LA POLAR** por encima de todas ellas.

Esta Sociedad **exclusivamente Española** asegura contra el incendio el rayo, la explosión de gas, de la dinamita y de los aparatos de vapor y de la pérdida de los alquileres en caso de siniestros.

RAMOS DE INCENDIOS Y VALORES

Sud-directores en Asturias Sres. Vda. de T. Gonzalez y Len
SAN FRANISCO 22.—OVIEDO.

ITINERARIO DE TRENES Y CORREOS DE LA PROVINCIA

Madrid á Oviedo y Gijón

Estaciones	Cor.	Mix.	Mix.	Mix.	Mix.
MADRID Sal.	19 15	2140			
LEON	6 30	13 5	2 10		
Pt. Fierros	9 33	17 7	6 6		
Campomanes	9 46	17 22	6 20		
Pola de Lena	9 57	17 05	6 33		
Ujo	10 14	17 58	7 8		
Mieres	10 27	18 17	7 29		
Ablaña	10 32	18 25	7 41		
Olloniego	10 39	18 05	7 54		
Soto de Rey	10 45	18 42	8 00		
Segadas	10 54	18 54	8 28		
OVIEDO Ll.	11 7	19 10	8 55		
OVIEDO Sa.	11 15	19 30	9 15	13 54	7 20
Lugones	11 24	19 43	9 28	14 08	7 33
L. Llanera	11 32	19 53	9 41	14 21	7 46
Villabona	11 37	20 00	9 48	14 23	7 53
Verín	11 58	20 26	10 17	14 52	8 17
Serín	12 8	20 38	10 32	15 6	8 32
Gijón Ll.	12 15	20 45	10 42	15 16	8 42

Gijón á Oviedo y Madrid

Estaciones	Cor.	Mix.	Mix.	Mix.	Mix.
GIJON Sal.	12 36	5 45	7 45	18 05	19 31
Verín	12 49	6 4	8 2	18 19	19 35
Serín	13 1	6 17	8 14	18 51	19 50
Villabona	1115	6 45	8 42	19 22	20 18
L. Llanera	13 31	6 54	8 50	19 32	80 27
Lugones	13 40	7 8	9 01	19 44	20 39
OVIEDO Ll.	13 50	7 19	9 12	10	20 51
OVIEDO Sa.	14	7 37		20 17	
Segadas	14 16	7 56		20 15	
Soto de Rey	14 25	8 1		20 50	
Olloniego	14 32	8 16		21 4	
Ablaña	14 40	8 30		21 17	
Mieres	14 47	8 43		21 18	
Ujo	15 2	9 6		21 54	
Pola de Lena	15 18	9 21		22 20	
Campomanes	15 33	9 47		22 50	
P. Fierros	15 53	10 13		2 24	
LEON	19 15	14 31			
MADRID Ll.	8, 13	8. 13			

Oviedo á Avilés y San Juan

Estaciones	Mix.	Mix.	Cor.	Mix.	Mix.
OVIEDO Sal.	7 20	9 15	11 15	1o 54	19 30
Villabona	8 00	10 02	11 10	14 38	20 20
Canciones	8 21	10 28	11 37	15 4	20 48
Villalegre	8 9	10 47	11 54	15 21	21 6
AVILES	8 55	11 9	11 09	15 33	21 27
San Juan Ll.	9 02	111 6	11 16	15 39	21 34

Gijón á Avilés y San Juan

Estaciones	Mix.	Cor.	Mix.
GIJON Sal.	7 45	12 36	18 25
Villabona Ll.	8 30	13 15	19 07
Villabona Sa.	9 8	13 33	20 20
Canciones	9 40	14	20 48
Villalegre	9 58	14 16	21 06
AVILES	10 31	14 34	21 27
San Juan Ll.	10 40	14 41	21 34

Oviedo á Infiesto

Estaciones	Mix.	Cor.	Mix.
OVIEDO Sal.	9 43	15 15	19 40
Colloto	9 57	15 26	19 54
Noreña	10 21	15 42	30 11
Pola de Siero	10 37	15 58	20 32
Lieres	11 00	16 14	20 54
Nava	11 22	16 30	21 13
INFIESTO Ll.	11 41	16 58	21 33

Infiesto á Oviedo

Estaciones	Mix.	Cor.	Mix.
INFIESTO S.	7 13	9 30	17 09
Nava	7 53	10 03	17 47
Lieres	8 14	10 19	18 09
Pola de Siero	8 37	10 36	18 31
Noreña	8 52	10 47	18 40
Colloto	9 11	11 04	19 09
OVIEDO Ll.	9 28	11 16	19 31

Gijón á Laviana

Estaciones	Mix.	Mix.
Gijón Salida	8 37	16 27
Noreña	10 18	20 31
Carbayín	10 42	21 37
Vega	11 07	21 15
Sama	11 12	21 24
La Oscura	11 33	21 32
LAVIANA Ll.	11 57	21 36

San Juan á Avilés y Oviedo

Estaciones	Mix.	Mix.	Cor.	Mix.	Mix.
S. Juan Sal.	4 55	7 28	11 37	17 35	18 48
AVILES	5 18	7 47	11 56	17 55	18 59
Villalegre	5 [illegible]	8	11 10	18 8	19 11
Canciones	5 18	8 19	11 16	18 25	19 18
Villabona	6 15	8 42	13 15	19 22	20 18
OVIEDO Ll.	7 19	9 12	14 00	20	20 51

San Juan á Avilés y Gijón

Estaciones	Mix.	Cor.	xi
San Juan Sal.	7 28	10 10	18 48
AVILES	7 47	10 29	18 59
Villalegre	8	10 44	19 11
Canciones	8 19	11 10	19 18
Villabona Ll.	8 36	11 28	20 40
Villabona Sa.	9 58	11 42	20 00
GIJON Ll.	10 42	12 15	20 35

Oviedo á Ciaño

Estaciones	Mix.	Cor.	Mix.
OVIEDO Sal.	7 37	14	18 49
Las Segadas	7 56	14 16	19 18
Soto de Rey	8 35	14 40	19 35
La Felguera	10 8	15 31	20 48
Sama	10 32	15 41	21 2
CIAÑO Ll.	10 45	15 50	21 15

Ciaño á Oviedo

Estaciones	Mix.	Cor.	Mix
CIAÑO Sal.	5 10	9	17 00
S[illegible]	5 40	9 10	17 40
La Felguera	6 19	9 18	17 23
Soto de Rey	8 19	10 5	18 40
Las Segadas	8 28	10 14	18 54
OVIEDO Ll.	8 55	10 40	19 10

Laviana á Gijón

Estaciones	Mix.	Mix
LAVIANA S	7 21	17 21
La Oscura	7 41	17 25
Sama	7 47	17 31
Vega	7 57	18 35
Carbayín	8 27	18 41
Noreña	8 97	19 42
Gijón Lleg.	10 17	20 [illegible]

Oviedo á Trubia

Estac.	Mix.	Cor.	Mix.	Mix.
OVD.°	9 30	14 10	20 25	11 00
S.Cia.	6 45	14 27	20 42	11 47
TRU.ª	10 2	14 45	21	2 5

Trubia á Oviedo

Estac.	Mix.	Cor.	Mix.	Mix.
TRU.ª	6 5	10 20	12 55	17 40
S. C.°	6 44	10 43	13 19	18 4
OVD.°	7	10 59	13 35	18 20

NOTA.—El tren correo de Madrid á Gijón y viceversa, no admite viajeros mas que de primera y segunda clase.—El mixto que viene de Madrid, como los demás mixto y correos de la provincia, llevan coches de las tres clases.

DILIGENCIAS.—Salen de Oviedo: Para Grado, Salas, Espina y Luarca, á las seis de la mañana.—Para Tineo y Cangas de Tineo, á las tres de la tarde.—Para Pola de Siero, á las tres de la tarde.

Estomacalina Alfajeme

De las especialidades para curar lo conocidas las enfermedades del *Estómago é intestino* única verdad que la ciencia ha comprobado sus excelentes resultados en los ensayos hechos en los hospitales de Madrid por las eminencias médicas, doctores Mariani, Horgnetas, Madinaveit Huertas, Pérez Valdés, Estévez, Montaña y otros, es la *Estomacalina Alfajeme*, pudiendo como probarlo todo enfermo con tomar una botella.

Precio cuatro pesetas botella. Conde de Romanones, 8 y 10, farmacia, Madrid.

OVIEDO.—Don José García y Geñal hemarnos.

El que á esta casa venga á comprar, con gran ventaja puede contar. Si alguien lo dudase, á la prueba me remito, visitando esta casa, veréis que es verdad todo lo que os digo. Aquí hay un inmenso surtido de lo más bueno, bonito y barato que del ramo de Relojería se haya fabricado. Las composturas á precio sin reparo, con verdadera garantía de 1 á 3 años; este es el sistema de RAIMUNDO CALDEVILLA, hace ya 23 años dedicado á este oficio en la Isla de Cuba y en esta hermosa villa de compatriotas asturianos.

Gran surtido en visutería fina de oro, plata y duble.

RAIMUNDO CALDEVILLA

CALLE REAL, NUMERO 24

Pola de Laviana

GRAN SOMBRERERIA

— PRECIO FIJO —

Se recomienda al público no compre sin antes visitar esta casa, en la que encontrará precios sin competencia.

SAN ANTONIO 8 Y 10

Fundición de hierro y demás metales

Se funde dos días cada semana.
Especialidad en cocinas económicas del sistema de Bilbao
Bujes para carrros.

O. GONZALEZ

San Bernabé, 31, 1.° derecha.

IMPRENTA LA ECONOMICA

Santo Domingo 1.—Oviedo

Variado surtido de papel y sobres para cartas comerciales, impresión esmerada de obras, revistas y libros rayados, etc.

Especialidad en impresiones á varios colores, cheques, abonarés, acciones de Sociedades y Compañías mercantiles, y toda clase de trabajos tipográficos.

La Catalana

COMPAÑIA ESPANOLA DE SEGUROS CONTRA INCENDIOS á prima fija.

Representante general en Asturias:

ANTONIO PIQUERO-Gijón, Corrida número 98.

MARCELINO Y ABINO FERNANDEZ—OVIEDO, Magdalena, 29, Tienda.

CARLOS A. CIENFUEGOS.—Avilés

LOS CHICOS

Novedades para Señoras y Caballeros

SASTRERIA

Grandes existencias en Pañería. Trajes ingleses para caballero, 100, 125 y 150 pesetas.

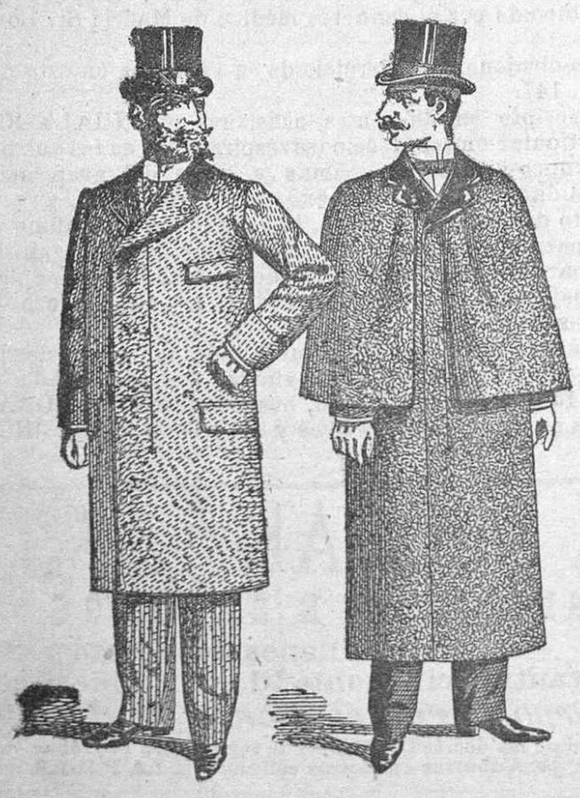

Impermeables marcas

EL GALLO

Y

CHRISTIAN

Confecciones

PARA

Señoras

Especialidad en trajes á la inglesa hechura sastre.

Se han recibido los últimos modelos en capas para señoras y telas para la confección

FRUELA, 1 **ARTURO IGLESIAS** FRUELA, 1

TARJETAS MARFIL

á seis reales ciento

EN LA

Imprenta LA ECONÓMICA

SANTO. DOMINGO. 1 — OVIEDO

MAQUINAS "SINGER" PARA COSER

MAS DE QUINIENTOS MODELOS

Para Familias y toda clase de Industrias

Todos los modelos por pesetas 2,50 semanales y con grandes rebajas al contado

La máquina Singer emancipó á la mujer de la ruda y penosa tarea de la costura; pero había que llenar una necesidad imperiosa, y la

Máquina Bobina Central

que cose las telas más finas y los paños más burdos y gruesos, y que ejecuta toda clase de trabajos artísticos, redime hoy a la inteligente y pacientísima bordadora de su inacabable y eterna labor.

Encaje inglés, bruselas y veneciano.
Calados estilo romano y punto vainica.
Labores Persas, Chinas, etc., etc.
Bordados de todas clases.

Lecciones gratis.—Pídanse catálogos y albums ilustrados:

Avilés.—Suárez Inclán (antes Fruta).
Gijón.—Moros, 9 (frente á Munuza),

1, Fruela 1

OVIEDO