



OFICINAS

BARCELONA: Rambla de las Flores, 1
MADRID: Calle de Velázquez, núm. 96

Fundador: D. JOSÉ PUIGDOLLERS MACIA

SUBSCRIPCIÓN

ESPAÑA..... Un año, 40 pesetas
EXTRANJERO... » » 50 »

SUMARIO: Una gran enseñanza: Los laboristas y el paro forzoso, por Baldomero Argente. — De Nueva York: Irigoyen, el malquisto, por Luis Siquier. — El homenaje de Costa Rica a Colón. — La riqueza pecuaria española, por Ramiro Flórez Nin. — El sueño de una noche de verano, por Mariano Viada y Viada. — La fabricación de alpargatas, por Manuel Escudé Bartolí. — Notas de España. — Notas de América

UNA GRAN ENSEÑANZA

LOS LABORISTAS Y EL PARO FORZOSO



El resultado más claro de la política laborista inglesa es su fracaso en el problema del paro forzoso. No solamente no han disminuido el número de los huelguistas involuntarios, sino que, durante su gobierno, lo han acrecentado. Poco más de un millón eran aquéllos cuando los laboristas advinieron al Poder; cerca dos millones cuentan hoy.

Esta es la segunda vez que tropiezan en el mismo problema. La primera, hace cinco años, se disculparon alegando que no habían podido desarrollar su genuina política a causa de la inferioridad numérica en que se encontraban. Ahora, no sólo estaban dispuestos a plantear sus fórmulas privativas, sino que contaban con el concurso resuelto de los liberales, cuyo programa contra el paro coincidía con el de aquéllos. Han realizado su propio programa, el que defendieron en la oposición, el que flamearon en las elecciones, el que les llevó al Poder. Y han fracasado, con rotundo e innegable fracaso.

Dos enseñanzas se desprenden de éste: una, relativa al programa en sí mismo; otra, referente al credo laborista. Conviene examinarlas, porque, en política, nada tan instructivo y útil como las experiencias ajenas, y porque el problema del paro no es sino la agudización del problema que permanentemente aqueja a la organización capitalista, siempre amenazada por la crisis económica, una de cuyas manifestaciones y consecuencias es la sobra de brazos.

Interesa a los capitalistas, porque en ello va envuelto la seguridad y el empleo de sus capitales. Interesa a los obreros, porque, aun dado caso de que no les falte trabajo, de la intensidad en la demanda de brazos depende el tipo de sus salarios. Interesa, en fin, al conjunto, porque del fecundo empleo de los capitales y de la alta remuneración del trabajo en todas sus formas dependen la salud de la raza y el grado de progreso de la nación.

El programa desenvuelto por los laboristas ha sido la intensificación de las obras públicas, aplicando a ellas fuertes sumas; han procurado que esas obras facilitasen el desarrollo del comercio y de la actividad industrial; y lo completaron con una elevación de la edad escolar, que substrajera adolescentes al trabajo, disminuyendo la competencia de brazos.

Substancialmente, es el mismo programa de los conservadores y el que los liberales forjaron en vísperas electorales, pregonando sus excelencias como un hallazgo. Salvada la magnitud de las cifras, en consonancia con el número de huelguistas, es el procedimiento aplicado en todos los países en casos parecidos. Los conservadores fracasaron; los laboristas han fracasado igualmente; los liberales hubieran fracasado también. Es fórmula tan vieja como la existencia de las sociedades mismas, y tan simple que está al alcance del hombre más primitivo; tiene el defecto de todas aquellas fórmulas, tan corrientes en la política, que miran tan sólo a los efectos inmediatos, pero ignoran o cierran los ojos a las consecuencias remotas, mucho más importantes, de toda medida gubernamental en el orden económico.

Los recursos dedicados a esas obras han de salir de los bolsillos de los contribuyentes. La aplicación que reciben, en obras públicas, impide que tengan aquella otra aplicación que los contribuyentes, por su propia iniciativa, les hubieran dado. En la primera, proporcionan trabajo a algunos obreros; pero, simultáneamente dejan sin trabajo a aquellos otros obreros que, de no sustraer el Estado esos recursos, lo hubieran hallado en satisfacer los deseos y necesidades de los contribuyentes expoliados por el tributo.

Y otro tanto ocurre cuando los recursos son obtenidos mediante el empréstito. Porque ninguna noción más falsa que la corriente acerca de la procedencia de los recursos suministrados por un empréstito. No es verdad que los empréstitos los suministren ni los paguen las generaciones venideras. Nosotros no podemos obtener préstamos de las generaciones por venir, como no podemos obtenerlos de los habitantes de

la Luna. Los recursos obtenidos por un empréstito son riqueza actual, riqueza existente ya en el instante en que se pide. Los poseedores de ella se avienen a entregarla al Estado, para que éste le dé el empleo previsto a cambio del derecho que el Estado les reconoce de percibir en lo futuro esa misma cantidad de riqueza acrecentada por un interés. Pero cuando el Estado le da empleo, los particulares que la aportaron dejan de darle el que, sin el empréstito, le hubieran asignado. La consecuencia es la misma que en el caso del tributo.

El empleo de obreros con dinero del Estado reduce por un lado los obreros huelguistas, pero lo acrecienta por otro, inexcusablemente. De ahí el fracaso de la fórmula; de ahí que los parados ingleses sean más al cabo de unos meses de tal procedimiento que eran antes. En ocasiones o países en que el número de los huelguistas es corto, esta consecuencia se disimula, porque el daño se difunde; cesa una concentración de huelguistas, muy visible y escandalosa, y se disemina el problema ocultándose a las miradas del observador. Por eso el problema parece que está resuelto, cuando, en rigor, no se ha hecho sino disolverlo, extendiendo el sufrimiento.

Pero a medida que los parados son más, y mayores, por tanto, las sumas empleadas, el efecto económico de este error se agrava, y se hace indisimulable. Lo advierten los industriales mismos cuando un Estado, con ese u otro propósito, multiplica los empréstitos, absorbiendo los capitales disponibles. Solicitados éstos por el Tesoro, las actividades económicas individuales languidecen, el consumo se contrae, la industria y el comercio sufren, y la crisis general sobreviene. Es lo que fatalmente ocurriría si un nuevo Faraón recogiese la totalidad de los recursos de su pueblo para emplearlos en la erección de nuevas y gigantescas pirámides.

Debemos, pues, desechar dos ideas, muy divulgadas: que las obras públicas, no destinadas a ser instrumentos de producción, conjuran el paro forzoso, y que los grandes planes de obras públicas, costeadas por el tributo o por el empréstito, fomentan y estimulan la prosperidad de un pueblo. En materia de obras públicas rige la misma ley económica que en las inversiones de particulares: los gastos superfluos, improductivos, disminuyen siempre la riqueza, aunque no por esto sean condenables en todas las ocasiones, ya que el hombre no vive para producir, sino que produce para vivir y gozar de los lícitos deleites que la civilización puede proporcionarle y su cuerpo y su espíritu apetecen; y, dentro de los gastos productivos, la ventaja resultará de la comparación entre las posibles inversiones, siendo un daño la obra pública, aun reproductiva, que priva a los recursos utilizados de más ventajosas aplicaciones.

La otra enseñanza que del fracaso de los laboristas se desprende es que no hay en los partidos obreros ni en el credo laborista nada eficaz para combatir el paro. Los obreros rechazan esta conclusión afirmando que la ineficacia depende de que no hay solución para el problema dentro de los moldes de la sociedad capitalista, a que los laboristas se ciñen. La solución, a su juicio, se encuentra en la fórmula de organización rigurosamente socialista. Deberían demostrarlo teóricamente, ya que no pueden aducir ninguna experiencia en su abono. De haber alguna, sería la rusa, y ésta, con el recuerdo de sus hambres trágicas, la disminución de su producción, no remediada al cabo de trece años de régimen, y sus disimuladas concesiones al sistema capitalista, no les abona.

Pero no hay dentro del régimen capitalista ninguna dificultad teórica para resolver el problema de la sobra de brazos, una vez establecida correctamente la causa de ello. La existencia de obreros parados es el signo inequívoco de una restricción en las actividades productoras, en general. Su des-

aparición sólo puede ser el resultado de una ampliación en esas actividades productoras. El organismo productor de un país forma una pirámide, jerárquicamente establecida, conforme a la propia jerarquía de las necesidades y deseos humanos, a cuya satisfacción subvienen las diversas formas de producción.

Las dos necesidades fundamentales son el alimento y el albergue. Las actividades que acorren directamente a estas dos necesidades son las primordiales. A partir de ellas se organiza la producción, ya desenvolviéndose actividades encaminadas a hacer posibles o más fructuosas aquellas primitivas y fundamentales, ya acudiendo a la satisfacción de deseos y necesidades más distanciados de la pura vida animal. Como todas las verdades esenciales, en Economía constituye cimiento de todo raciocinio el viejo aforismo: «primero es vivir, después filosofar».

La restricción en el conjunto de las actividades nacionales, de donde nace el paro forzoso, tiene su punto de partida en una restricción de esas actividades primordiales. A partir de ellas, se comunica la minoración a todas las demás, al través de la cadena productora. Bien lo advierten los industriales y comerciantes cuando sobreviene un año de malas o de buenas cosechas. En el primer caso, la crisis es general; en el segundo, cunde por todo el organismo colectivo la savia y se universaliza el reflorecimiento.

Pues la ampliación de esas actividades productoras, mediante la cual todas las fuerzas económicas nacionales concurren a la solución del problema del paro forzoso, sólo puede provenir de un ensanche y recrecimiento de las industrias primarias en el orden de la jerarquía humana, de las que satisfacen las necesidades fundamentales, a saber: la agricultura y la edificación. Cuando éstas padecen, todo el cuerpo productor sufre; la vitalidad general disminuye; quedan sobrantes capitales y brazos; de ahí que se produzca el fenómeno, inexplicable de cualquiera otro modo, de la simultaneidad en el exceso de capital, que busca empleo, y de hombres que buscan trabajo.

Cuando aquellas se vitalizan y florecen, el organismo productor revive y lozana, demandando capital y requiriendo brazos, hasta absorber los ociosos. El interés crece, los salarios suben, el espíritu se despierta, la nación progresa; la crisis está vencida.

Pues la crisis de la agricultura y de la edificación constituyen la materia del problema agrario y del urbano, problemas consistentes en la substracción de tierras productoras y edificables a su legítimo empleo, o en la absorción excesiva por una minoría de los frutos de esas tierras, esto es: elevación de las rentas.

La guerra, permitiendo y aun causando una extraordinaria elevación de los precios, determinó una anómala subida de las rentas agrícolas y de los alquileres. Reacción y defensa social contra esa subida fué la depreciación de las monedas, que la neutralizaba. Donde la moneda ha recuperado su precio, las rentas, agrícolas y urbanas, han conservado su nivel anormal y reducido a la miseria las clases media y menesterosas. La disminución de las de estos recursos es equivalente a la restricción de sus actividades. De ahí la paralización general y la sobra de brazos. Donde la depreciación ha sido consolidada, no existe el problema, por ejemplo Francia, salvo que una estabilización a tipo excesivo o una política económica equivocada, como en Italia, lo haya creado por otros caminos.

Resolver el problema agrario y el urbano, desamortizando las tierras productoras y edificables substraídas a su legítimo uso: tal es la solución del paro forzoso y la clave del renacimiento nacional.

Baldomero Argente



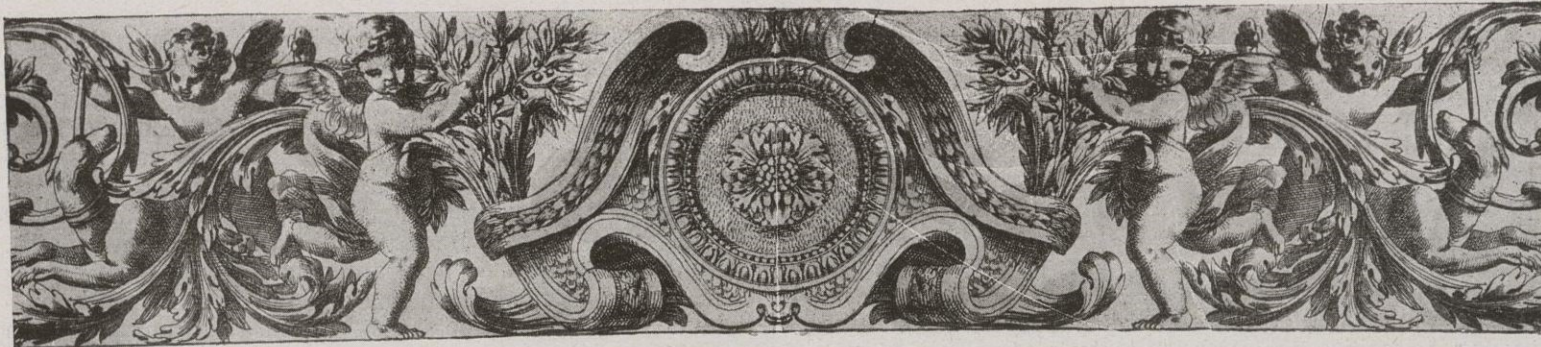

DE NUEVA YORK

IRIGOYEN, EL MALQUISTO



A República Argentina expulsa del poder a su Presidente y Washington se regocija.

Apenas había recobrado el aliento el núcleo capitolino por la aparatosa caída del Presidente del Perú, cuando una ola de alegría vino a borrar el desconsuelo causado por la irreparable pérdida del entrañable amigo de los Estados Unidos, Augusto Bernardino Leguía.

¡Hondas son estas emociones que afectan el desenvolvimiento económico de la nación norteamericana. Los acontecimientos se sucedieron precipitadamente y por sorpresa, reduplicando la intensidad emocional!

El depuesto Presidente Irigoyen, considerado aquí



Hipólito Irigoyen, depuesto Presidente de la República Argentina

un excéntrico y sistemático enemigo de los Estados Unidos, resistió continuamente — en los últimos dos años redobló los esfuerzos — la invasión del mercado argentino por los americanos del Norte. Y los yanquis le odiaban cordialmente, ya que, juzgados en masa, todos son comerciantes en su respectiva esfera.

Las relaciones diplomáticas no fueron más venturosas que las mercantiles. En los círculos oficiales se ocultaba la tirantez de la situación, calificándola de incomprensible. La embajada argentina en Washington carecía de embajador. En ocasión de inaugurarse la telefonía directa desde la capital de la Unión a la del Plata, aguardó el Presidente Hoover con la paciencia de buen pescador de caña, pero teléfono en mano, la argentina voz, congratulatoria de Irigoyen. El gaucho, con solemne brusquedad pampeña, se había vuelto de espaldas.

La política económica de Irigoyen se dirigió más a la forma condicional en el intercambio de productos que a la organización de la industria y comercio argentinos. El mercado del país lo hacía accesible a aquella nación que más trigo o carne comprara. Recíprocamente, la Argentina adquiría las manufacturas de la nación compradora.

Inglaterra, ducha en las lides comerciales, había dado las palmaditas de gracia al hombro de Irigoyen, con malicia audaz. Y le demostró en números redondos que la Gran Bretaña era el mejor cliente de la Argentina.

Analizando la cuestión se nos presenta la clientela inglesa, clientela de segunda mano. El grueso de las exportaciones de la Argentina a la Gran Bretaña acusan un considerable volumen, pero hay que tener en cuenta que estas exportaciones proceden en su mayoría de empresas inglesas y no argentinas, establecidas aquéllas en tierra de Sarmiento. Y allí explotan campos trigueros y dehesas ganaderas en colosal escala. Los ingleses de la Argentina venden a los ingleses de allende el Atlántico, y el negocio resulta ciertamente neblinoso para la República del Plata.

Perteneciendo las principales compañías de servicio público, y muchas particulares a ingleses también, lógico es que la influencia inglesa se sienta en las esferas gubernativas.

No es de extrañar que *Daily Mail*, cuando todavía el general José Francisco Uriburu no sabía cómo sentarse en la poltrona presidencial de la Casa Rosada, telefonara desde Londres — 7,000 millas de distancia — pidiéndole si se haría solidario del tratado d'Abernon, y si se llevaría a efecto la anunciada feria comercial británica en la Argentina, y otras bagatelas por el estilo, en aquellos difícilísimos momentos en que la sangre gaucha latía con ansias revolucionarias, se vertía ya en la Plaza de Mayo y la nación argentina en pleno forjaba un nuevo capítulo



El Ministro de Relaciones Exteriores de la Gran Bretaña, Mr. Henderson, que amargamente deplora la infausta caída del amigo Irigoyen

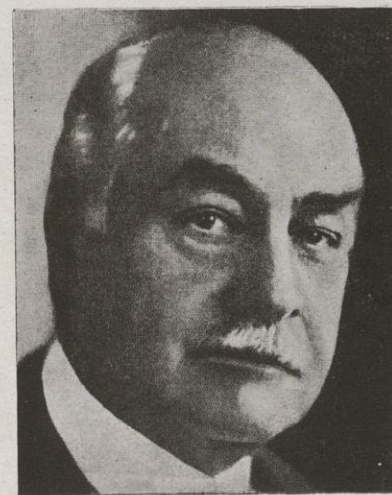

El Presidente de la Universidad de Columbia, Nicholas Murray Butler, que al igual que el humorista yanqui, Will Rogers, se hace cruces de que pueda haber revoluciones en el mundo sin la intervención de la marinería del Tío Sam

en su historia constitucional.

¡Cómo se concibe que desahogo tan impúdico pudiera imponerse a la atención del jefe ejecutivo argentino, inmediatamente después de escalar el poder! La respuesta parece encontrarse en hábitos contraídos especialmente en los postreros

años, de tratar los ingleses al Presidente de la Argentina como otro de la familia.

Los catorce años de régimen Irigoyen, con el lapso de la presidencia de Alvear, oriundo asimismo del partido radical, pusieron virtualmente al país en manos de la Gran Bretaña. Los ingleses son dueños de las fuentes de riqueza argentinas, y prácticamente los argentinos pasaron a ser los usufructuarios. Y en ello, no se vea ironía contra los argentinos. Deseo señalar hechos.

Los yanquis que aplican la Doctrina de Monroe a su comercio interamericano, con Irigoyen hallaban los caminos sembrados de espinas, mientras los ingleses, de rosas. El rencor norteamericano se disimulaba, pero las relaciones entre las dos naciones eran glaciales.

Grandes son ahora las esperanzas que infunde el partido conservador triunfante. Ciertos economistas sugieren a los Estados Unidos la compra de grandes cantidades de maíz y cereales de la Argentina, pues aquí la sequía abrasó las cosechas de estas gramíneas. El « National City Bank » de Nueva York y el « First National Bank » de Boston, ofrecieron cada uno contribuir a un empréstito extraordinario a favor del gobierno provisional, de cinco millones de pesos, sin exigir garantías materiales. Así se busca la gratitud argentina para cierta reciprocidad adquisitiva.

Irigoyen, dejando a un lado el tópico político de su acción centralizadora, fué otra de las víctimas de la depresión económica universal. Fracasó en su empeño para que subiera el peso

en la Bolsa de Nueva York. Se vió impotente y aturrido ante los agudos problemas económicos que agujonean, singularmente a las clases pudientes del país. Y tuvo que sucumbir por la fuerza. La herencia política hispana y las endeble bases de las constituciones americanas demandaban este procedimiento, nada constitucional pero muy español.

El pueblo norteamericano no comprende claramente que los militares de una nación resuelvan cuestiones de ciudadanía. El sable del soldado no debe anteponerse a las urnas electorales, exclaman estos ciudadanos, y sus juicios quitan prestigio a los pueblos y gobiernos hispanoamericanos, que sin recurrir al motín o al machete no aciertan a evolucionar civilmente en sus luchas y ambiciones políticas.

Will Rogers, el humorista a lo baturro, celebradísimo por su brutal franqueza, comenta las revoluciones sudamericanas así: « No nos cebamos en las broncas de otras naciones, pero se nos hincha el pecho de puro contento al leer que se dan de coscorrones armando revolución en la Argentina, Perú y también en Brasil, y la infantería de marina norteamericana no ha desembarcado, dominando la situación.

» Si Mr. Hoover no hace más que aguantar en casa al ejército y la marina, podremos perdonarle de que no nos dé lluvia, menores contribuciones o mayores ganancias en la Bolsa.

» Olerá a rosas el viento, el día en que cualquier país libre disfrute de su propia revolución y hasta de una guerra congenial y particular entre dos Estados vecinos, sin la intrusión de huéspedes no invitados; pero, no viviremos tanto para verlo. »

Luis Siquier



EL HOMENAJE DE COSTA RICA A COLÓN



EL creciente despertar de admiración y cariño que desde la completa liquidación de nuestro poderío colonial se ha ido desarrollando en las Repúblicas de Iberoamérica hacia la Madre Patria, tiene un fiel reflejo en la ceremonia que anualmente se verifica en Madrid al pie del monumento a Colón, en la cual se han impuesto los países de Iberoamérica la misión de ir regalando unos objetos artísticos conmemorativos del respeto y amistad que sienten a la personificación de la influencia española en América, que en este caso está fielmente reflejada en la figura del Descubridor.

Recientemente le tocó en turno a la pequeña, y no por eso menos querida para nosotros, República de Costa Rica. Como en años anteriores habían hecho las Repúblicas de Argentina, Bolivia, Brasil, Chile y Colombia, Costa Rica quiso demostrar su amor a España y para ello encargó de la realización de su presente conmemorativo al insigne escultor don Gabriel Borrás.

La ceremonia de la entrega estuvo revestida de toda la solemnidad que le correspondía de derecho, y así fué el encargado de hacer la entrega oficial el representante diplomático de Costa Rica en España. Se leyeron discursos llenos de patriotismo y amor a la Madre Patria, que fueron correspondidos con iguales signos de afecto para Costa Rica.

La fotografía lateral presenta la obra de Borrás, quien ha tenido el honor de haber sido felicitado directamente por el Gobierno de Costa Rica, que ha sabido encontrar en esta ocasión al más fiel intérprete de sus sentimientos de admiración por el Descubridor del Nuevo Mundo y de su sincero cariño para la Madre Patria.

La obra en sí es una bella concepción artística con que supo el autor hacer evidentes los anhelos de la joven República para honrar al inmortal navegante. Tanto en sus detalles como en su conjunto, es muy digna la obra de la fama merecidamente alcanzada por Gabriel Borrás y añade un laurel más a los muchos obtenidos por él.



LA RIQUEZA PECUARIA ESPAÑOLA

III

CARACTERÍSTICAS DE SU EXPLOTACIÓN



La tradición ganadera de España halla en el ganado lanar una base firme para su justificación. Y no hemos de fijarnos sólo en el crecido número de cabezas que poseemos (alrededor de los diez y nueve y medio millones), que nos asegura el primer lugar en Europa en punto a densidad del lanar, comparada con la población humana (87'5 por cien habitantes), sino poniendo también de manifiesto el mundial renombre que durante siglos ha gozado la española raza merina, tan solicitada para el cruce y mejora de ganados extranjeros, por la fina albura de su larga y rizosa lana de calidad raramente superada.

La raza merina, aunque extendida luego por la Península, es originaria de los Pirineos y en ella debemos distinguir dos variedades: la trashumante y la estante. La primera, como es sabido, debe su nombre al periódico desplazamiento que experimenta, del Norte al Sur en el otoño y a la inversa en la primavera, después de la esquila en el mes de mayo, buscando climas y pastos en armonía con las exigencias de la estación. La parte montañosa de las provincias norteñas de Oviedo, León, Santander y Palencia y los llamados puertos de algunas del centro como Soria y Segovia, por sus frescos y abundantes pastos veraniegos, y los valles templados de la Serena, Alcuía y de la provincia de Cáceres, son las comarcas en que se cría, ordinariamente agrupado en grandes rebaños, el ganado trashumante, que en su casi totalidad es blanco, carentes, por lo regular, las hembras de cuernos, que suelen poseer los machos, en su mayoría, de forma espiralada y triangular con desarrollo tan pronunciado que precisan a veces ser cortados, dada su dirección.

La lana del merino estante es de clase algo inferior a la del trashumante, también de menor rendimiento y con frecuencia manchada de un tinte amarillento. En ambas variedades del merino el factor lana tiene un notable predominio sobre el factor leche, siendo siempre en el lanar contrapuestas dichas producciones, cada una de las cuales se desarrolla a expensas o en desmerecimiento de la otra.

La oveja churra, oriunda del Sur de España, no constituye rebaños tan numerosos como la merina, pero se halla muy extendida por todo el patrio solar. Alimentada con exiguos pastos, donde el terreno no los favorece, ha de recibir un pequeño suplemento alimenticio durante la noche. Su producción lechera, de la que se obtiene el queso de Villalón o de pata de mulo, por la forma que afecta, supera a la de lana, que es colchonera, con manchas negras, y de calidad inferior a la merina.

A esas dos razas, merina y churra, pudiéramos limitar el ganado lanar español; pero la diferenciación de medios climáticos ha dado lugar, en el transcurso de los siglos, a la formación de otras razas o variedades que se denominan: manchega, lacha y aragonesa.

La raza manchega, que toma su nombre del de la comarca en que se produce, está confinada en las provincias de Ciudad Real, Albacete, Cuenca, Madrid y Toledo. Abundan en ella los rebaños negros y con pigmentaciones rojas, cuya lana desmerece bastante en el mercado, circunstancia desfavorable que se ve compensada con la excelente producción de leche, de la que se obtiene el apreciado queso manchego.

La raza lacha, circunscrita al área geográfica de Vasconia y Navarra, no difiere grandemente de la churra, aunque la supera en desarrollo por la climatología productora de abundantes pastos, merced a los cuales estas ovejas son excelentes lecheras, batiendo a este respecto el « record » entre las españolas. Con su leche se fabrican los quesos de Idiazábal y Roncal; su lana, larga y laxa, alcanza poca estimación.

La raza aragonesa, que se cría en su región y en las provincias limítrofes, es más lanera que lechera, produciendo un vellón apretado y rizoso de apreciable calidad.

La abundancia de nuestro ganado lanar no se da en las provincias marítimas sino en las del interior, figurando en primer lugar la de Badajoz, con 99 cabezas por kilómetro cuadrado. Siguenle las provincias de Burgos, con 79; Soria, con 78, y Salamanca, con 67 cabezas por kilómetro cuadrado. A la inversa, este ganado escasea en Canarias, con 4 cabezas por kilómetro cuadrado, en Galicia, Asturias, Valencia y el Sur de Andalucía.

Como es lógico, bastante más importancia que el ganado lanar la tiene en la economía nacional el ganado vacuno, pues, aceptando datos estadísticos de la Asociación General de Ganaderos del Reino, vemos que el rendimiento de éste por los conceptos de carne, leche y pieles — prescindiendo de la especialización de los toros de lidia, de que luego hablaremos, y de la enorme utilidad del vacuno como elemento de trabajo — ascendió, en el pasado año, a más del millar de millones de pesetas, según el tenor siguiente:

	Pesetas
Carne destinada al abastecimiento de los mercados urbanos.	548.397,398
Leche directamente destinada al consumo. . .	329.253,718
Leche aplicada a la industria.	64.160,128
Pieles.	59.784,525
	1,001.595,769

Y no debemos olvidar el valor del estiércol producido, el cual pudiera ser calculado en unos doscientos millones de pesetas, por la gran estimación que se hace de este abono orgánico para la fertilización de las tierras.

Diversas son las razas nacionales de vacuno, entre las que hemos de considerar, en el Norte peninsular, las siguientes: la gallega, muy apreciada para la producción de carne, que es de buena calidad; de leche, que contiene riqueza grasa en proporción de 5 ó 6 por 100, y para el trabajo. La raza asturiana posee caracteres fisiológicos que le dan propiedades análogas a las de la anterior, aun cuando es menos indicada que ella para el rendimiento de carne y más apta para el de leche. En ambas podemos considerar dos subrazas correspondientes a las denominaciones de «variedad de los valles» y «variedad de montaña o casina», siendo el rendimiento de la primera, tanto en carne como en leche, notablemente superior al de la segunda. La raza pasiega, casi extinguida, ofrece todavía algunos ejemplares en el conocido valle santanderino que le da nombre, siendo también denominada vaca colorada del litoral, en atención al rojo oscuro de su capa. Posee gran aptitud lechera y mantequera y es apropiada para trabajos ligeros por su docilidad, pero su carne, en cambio, es de poco rendimiento. La raza campurriana, cuyo centro es Reinosa, tiene especial aptitud mantequera, produce buena y abundante carne y se la emplea en trabajos agrícolas. La raza lebaniega, vecina de la anterior, es de notoria rusticidad y pertenece a los animales llamados de montaña, con recia resistencia al clima y a las enfermedades. A pesar de su pequeño peso, es muy estimada en la producción de carne; su leche, sin ser abundante, es rica en manteca. Es explotada principalmente en los lugares elevados de los Picos de Europa, donde pasta en terrenos accidentadísimos que sólo parecen adecuados al ganado cabrío. La raza tudanca se encuentra en el valle que lleva su nombre y es muy parecida a la campurriana. Otras razas menos significadas existen en nuestras zonas del Norte, cuyas características difieren escasamente de las descritas y que suelen distinguirse por su gran aptitud mantequera.

En el resto de la Península sobresalen diversas razas de vacuno: la excelente vaca avileña se caracteriza por su gran tamaño y por su aptitud para el trabajo y para la producción de carne, la cual es de buena calidad. El clima extremado en que vive este ganado, del cual hemos de señalar las variedades del Barco de Avila y de Piedrahita, demuestra su rusticidad y fácil adaptación a casi todos los medios climatéricos. En las proximidades de la cordillera carpetana y sobre todo en las derivaciones del Guadarrama y provincia de Salamanca, se explota la raza de las vacas moruchas, esencialmente carniceras. También tienen esta condición las de la huerta murciana, que en las explotaciones de regadío se muestran con notable capacidad de trabajo, así como muy propensas al engorde. Por último, con la genérica denominación de raza ibérica podemos incluir un conjunto de variedades de vacuno, cuyas características fundamentales coinciden en un tipo de ganado de carne; a esta raza pertenecen las subrazas andaluza, extremeña, sayaguesa, etc.

Pero en el ganado vacuno cabe a España una particularísima modalidad, de la cual casi tiene la exclusiva, que realza y acrecienta de modo extraordinario esta fuente de producción. Nos referimos, naturalmente, a las ganaderías de reses bravas destinadas a ser lidiadas en nuestra típica y nacional fiesta taurina. Y ésta se halla tan extendida en el país y crece de modo tan firme y rápido el precio de los toros que han de ser sacrificados en el ruedo, que, económicamente, este ganado representa mucho en el conjunto de la riqueza pecuaria española. En efecto, en poco más de un siglo el precio de un toro de lidia se ha hecho treinta veces mayor, y de los cuatrocientos reales de vellón a que se cotizaba el cornúpeto de buena vacada en la época de Carlos IV, se llegó a los cuatro mil reales

en tiempos de Frascuelo y Lagartijo (de ahí que por entonces soliera llamarse un «veragua» a un billete de mil pesetas), cantidad que se dobló en los comienzos del presente siglo, y que actualmente oscila entre las dos mil quinientas y las tres mil pesetas.

Aunque es Andalucía la región más interesada en la explotación de este ganado bravo de lidia, son numerosas las ganaderías existentes en otros territorios y distribuidas por ambas Castillas, Extremadura, Navarra, Aragón y Levante.

Si hemos tratado de las diferentes clases de ganado, en particular, ocupémonos ahora, siquiera sea brevísimamente, de la obtención y consumo que hacemos de los dos productos ganaderos fundamentales por excelencia en la vida humana: la leche y la carne.

Según datos estadísticos publicados por la Asociación General de Ganaderos del Reino, la total producción lechera en España en el año 1926 (en la actualidad es indudable que habrá aumentado), fué de 1,100 millones de litros (810,000 litros, de vacas; 210,000 de cabras, y 80,000 de ovejas) valorados en 550 millones de pesetas; es decir, a razón de 50 litros por habitante. La cifra, pues, lejos de ser exorbitante, demuestra que es preciso acrecentarla para el mayor beneficio de nuestra alimentación, según nos lo indican otros pueblos más favorecidos en el particular. Así, por ejemplo, Dinamarca consume anualmente 288 litros de leche por habitante; Inglaterra, 139; Alemania, 130, y Francia, 90. Nuestro consumo dista mucho de ser homogéneo, pues, mientras provincias norteñas como Guipúzcoa, Vizcaya y Santander consumen al año 192, 167 y 120 litros por habitante, respectivamente, otras del Centro y del Sur, como Cuenca, Albacete y Almería se conforman con la desconsoladora proporción de 3 a 8 litros por persona, que equivale a reconocer que tan sano e importante alimento está casi excluido de su nutrición.

La aplicación que hacemos de la leche es la siguiente: el 74 por 100 se destina al consumo natural o sea sin hacerla experimentar ninguna transformación; el 13 por 100 a la industria quesera; el 7 por 100 a la obtención de manteca; el 2 por 100 a la fabricación de leche condensada, en polvo, etc., y el 4 por 100 a la cría del ganado.

No cabe duda que la producción lechera en España es insuficiente y, sin embargo, disponemos de zonas aptas para fomentarla, como son las del Norte, que ocupan mayor extensión que Holanda, Dinamarca o Suiza, y no se produce en ellas más que la octava parte de leche que en dichos países, y los terrenos de regadío, en los que pocas producciones habrá que respondan mejor al cultivo de dichas tierras, pero para ello es preciso que se difunda en centros adecuados la enseñanza de la transformación de la leche y que el arancel proteja en la justa medida tales productos.

Ocupémonos, para terminar, de la carne, desde el punto de vista del consumo anual por habitante y provincia. Veremos que el resultado estadístico no es nada satisfactorio, a pesar de la elevación de que han sido objeto los sueldos y jornales en los últimos años. En efecto, sólo en las provincias de Gerona y Huesca el consumo anual de carne por persona llegó a los 60 kilogramos; Zamora, Avila y Logroño apenas si pasaron de los 50 kilogramos; centros urbanos tan importantes como Madrid y Barcelona se conformaron con 35 y 39 kilogramos, respectivamente, y en Murcia y Almería no se llegó a los 10 kilogramos por habitante.

Problema tan fundamental como éste del consumo de la carne y de la leche no puede ser olvidado, ya que tan íntima relación con él tienen el vigor de nuestra raza y la salud popular, y al ser considerado se nos pone de manifiesto la enorme trascendencia que para la vida nacional supone el desarrollo de una política agropecuaria que tienda a favorecer y a impulsar el acrecentamiento de nuestra riqueza ganadera.

Ramiro Flórez Nin



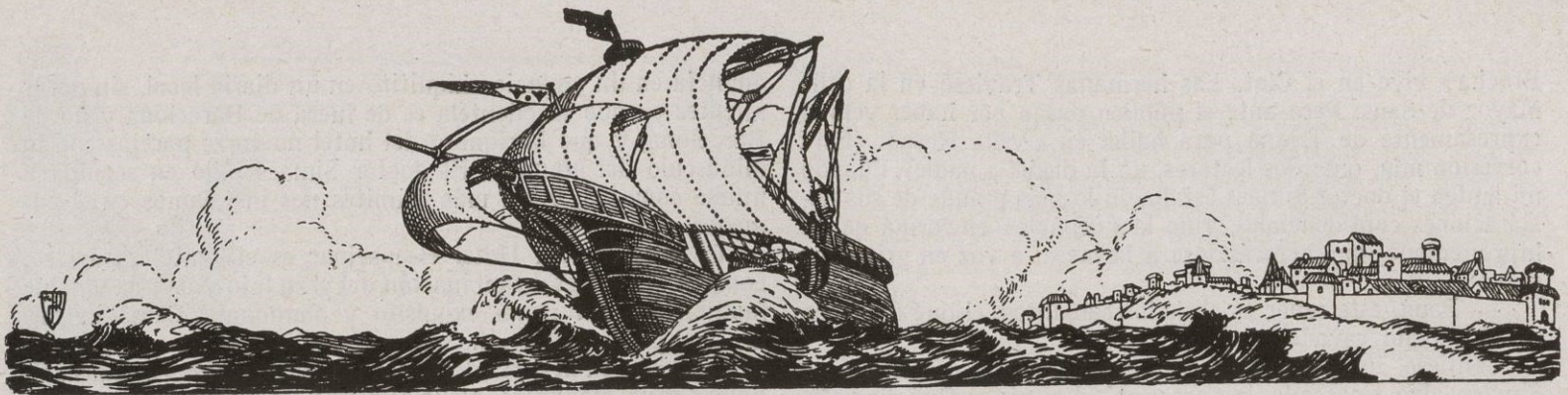

EL SUEÑO DE UNA NOCHE DE VERANO

III Y ÚLTIMO



A llegamos al final de las aventuras de S. E. el doctor Norberto Simaes de Silva-Barreiro. He tenido que dejar pasar muchos días sin escribir este final, por una sencilla razón que me veo en la necesidad imperiosa de comunicar a mis lectores. Es una sencilla razón, pero que reviste aires de acontecimiento. Apenas desembarcamos en Palma, el doctor brasileño me saludó con un gruñido que no se esforzó ni mucho menos en aparecer amable, y tomando un carruaje de dos jamelgos, se hizo conducir a Valldemosa. Desde este momento le perdí de vista en la Isla Dorada. Yo me fuí a Manacor a ver las cuevas del Drac y de los Ams, y luego a Artá a visitar las de esa población.

Barruntando en mis correrías por la isla sobre las causas del repentino enfado del doctor Simaes de Silva-Barreiro, pude suponer que ellas fueron el haberle encontrado en íntimo soliloquio matutino con la excelente botella de champaña de Canals y Nubiola. Pero sin duda, lo que más le dolió, es la burla, de que él, pasando por buen catador de vinos, hubiese confundido en mi presencia nuestro rico Georges Montagne de Canals y Nubiola por el más rico caldo de las cavas de Reims. Fue indudablemente un honor para mí, español enamorado de España, y para los expertos criadores catalanes, pero hay que reconocer que fué un estruendoso fracaso para el simpático doctor brasileño.

Y a fe de periodista, que hubiese dejado inconclusa la serie de esta amena narración por falta de mi *alter ego*, si un suceso inesperado, ya de regreso en Barcelona, no me hubiera permitido reanudarla. He aquí cómo.

Para distraer a mis chiquillos, los llevé cierto día dominiguero al Parque de Maricel, lugar de recreo que debiera ser conocido por todos, barceloneses, españoles y extranjeros, por su excelente situación y amenidad. Los chicos de todos los países, hay que reconocer que sienten una debilidad cardíaca por ese juego de feria que se llama popularmente los «caballitos» y que en francés, más elegantemente, se denomina «carrousel». Allí llevé a mis tiernos vástagos, y una vez el aparato en marcha con mi prole a cuestas, hete aquí que veo orondamente caballero en una cebrá, serio, tieso, arrogante y fieramente hermoso, tirando de sólido veguero que apretujaba entre sus labios... ¿a que no diréis a quién, mis caros lectores?

Pues nada menos que al doctor Norberto Simaes de Silva-Barreiro. El doctor Simaes que se estaba solazando al amparo de su extranjería en Barcelona, en los infantiles caballitos de Maricel. Porque es seguro que si hubiera sido ciudadano barcelonés no hubiera arrostrado la rechifla de sus amigos. Aquí somos así. A los diez y ocho años nos está vedado montar ya en los caballitos. Ya somos hombres.

Confieso que me gustó este simpático detalle de infantilismo y buen humor del doctor. Ahora me explico el alborozo que sentía al explicarle yo desde la cubierta del barco al salir del puerto de Barcelona los detalles de nuestro popular parque de Maricel. Le faltó tiempo para tomar el cómodo funicular y encaramarse en el tío vivo del parque.

Procuré ocultarme a su vista para evitarle el rubor de su infantilismo sano y exento de preocupaciones. Y parado el

artefacto, acompañado de mi prole procuré seguirle. ¿Adónde se fué mi hombre? Nada menos que a la plataforma de la risa. Allí le vi revolcarse muy a gusto, saliendo por la tangente de la rápida plataforma. Pero se revolcaba dignamente. Sin una sonrisa ni una carcajada. Serio, apretando entre sus dientes el cigarro apagado. Sin duda la satisfacción le iba por dentro.

Cuando mi hombre salió de la plataforma de la risa tenía el rostro congestionado por la agitación y también por la íntima satisfacción de que estaba poseído. Con el pañuelo se agitaba el sudor, provocado por las violentas contorsiones que se había visto obligado a verificar en dicho artefacto de la risa, con tal de conservar en lo exterior la más aparente dignidad.

Sigiéndole con mis tres chicos colgados de mis manos, le vi entrar en el bar. Allí vi el momento oportuno para abordarle, e instantes después entraba yo como distraído, y distraídamente también ocupaba una mesa enfrente de él.

Cuando sosegadamente apuraba un enorme «bock» de cerveza, yo me levanté precipitadamente de mi silla, y espectacularmente, de un modo que no admitía titubeos ni medias tintas, me arrojé emocionado entre sus brazos haciéndole derramar sobre la mesa parte del espumante líquido.

— ¡Ah, mi querido doctor don Norberto Simaes de Silva-Barreiro, mi cordial compañero en el olímpico viaje a la Isla del Sol y de la Belleza! ¡Cuánto gusto, qué cálida satisfacción encuentro al saludarle nuevamente entre esta babel barcelonesa, y qué arrobó experimento en a retar entre mis brazos a mi buen amigo (y le apretaba fuertemente en efecto) que tan gratas horas de solaz me ha proporcionado...!

Estas palabras dichas en español y con entonación melodramática, aunque no las entendió ni mucho menos, por la presión de mis brazos, pudo colegir mi excelso doctor la fuerza y la expresión de mis sentimientos. Se arregló como pudo el cuello y la corbata que en mi entusiasmo le había desbaratado, y su rostro se iluminó por una plácida sonrisa. Me miró, me repasó, miró a mis hijos que absortos habían contemplado la escenita, y ni corto ni perezoso el tranquilo brasileño tomó a su vez la revancha acogotándose con toda la expresión de sus membrudos brazos.

Cuando jadeante y asfixiado me pude separar de él, volvíamos a ser otra vez los buenos amigos de la salida de Barcelona, y tres platillos de fieltro a cada lado indicaba bien a las claras que la cerveza corría amistosamente entre nuestros labios sellando la reanudación de nuestra amistad truncada por el malhadado champaña Georges Montagne de Canals y Nubiola, de San Esteban Sasroviras.

El doctor Norberto Simaes, sea por lo mucho que se había divertido en los caballitos, sea por la plataforma de la risa, sea también por los tres «bocks» de cerveza que llevaba consumidos volvía a ser tan locuaz como el día en que lo conocí. Me hablaba de Barcelona, de sus calles, de sus teatros, de su Maricel, hasta, guiñándome el ojo picarescamente, me confesó que la noche anterior había estado en «Villa Rosa» a ver bailar el castizo flamenco por el «Niño de la Brocha» y las hermanas «Travieso», del mismo corazón de Triana. (El «Niño de la

Brocha» vive en el Clot. Las hermanas Travieso en la calle Mayor de Sans. Pero ante el público pasan por haber venido expresamente de Triana para bailar en «Villa Rosa». (Esta confesión mía, queridos lectores, no la digáis a nadie). Cuando mi amigo el doctor Simaes estaba en lo más grande de sus declaraciones confidenciales, vino la «débâcle» en forma de mi hijo mediano, que acercándose a la mesa, a voz en grito, me dijo:

— Papá, este señor es el de los caballitos, el que montaba en el caballo rayado.

Confieso ingenuamente que me descompose. El doctor Simaes, algo amoscado, me preguntó al punto: ¿Qué dice este «filho»?

Y yo le repuse: Cosas de chicos, doctor, que quieren que les lleve a los caballitos, al «carrousel».

— El rostro congestionado del doctor Simaes se volvió ligeramente pálido. Yo disimulé, y le puse en sus manos el quinto «bock». Bebamos, doctor, por las hermanas Travieso y por el Niño de la Brocha. Es lo mejor que actúa en Barcelona en el ramo del flamenquismo.

«All right», señor Viada. Es encantador. Y a propósito, qué buena cerveza beben en este país. La de Mallorca era aguada, muy mala, muy mala.

— Es española, mi querido doctor.

El doctor Simaes me miró de reojo y me contestó secamente: Ya lo sé.

La cerveza que bebíamos era de nuestra acreditada casa Damm, de Barcelona, la fábrica de cerveza más acreditada de España. Pero no quise insistir en el tema, pues bien reciente estaba el caso del champaña. Menos mal que al punto reconoció que era española y no la tomó por alemana. Se había informado previamente de la procedencia.

* * *

Antes de despedirnos, pues yo iba con el impedimento de mis chicos, el doctor Simaes, muy finamente, me invitó a cenar aquella noche con él. Se hospedaba en el «Hotel Beausejour» del Paseo de Gracia, y a decir verdad, poco enterado estaba yo de su existencia, sin duda por ser nuevo y no haber prodigado la propaganda como corresponde a un establecimiento de nueva creación.

Sin embargo, para un barcelonés, y periodista por añadidura, poco trabajoso iba a ser el hallar tal hotel en pleno Paseo de Gracia. Cuando llegué a mi casa y dejé a mi prole instalada confortablemente en la falda de su mamá, busqué en la lista de teléfonos el Hotel Beausejour y allí di con el número del Paseo.

Me vestí con mi elegante traje de sociedad, un traje que guardo para todas aquellas ceremonias gastronómicas a que de vez en cuando por deberes ineludibles profesionales nos vemos obligados a asistir los periodistas de mi rango, y me encaminé al Hotel Beausejour.

El hotel en cuestión, del que yo no tenía la menor idea, está instalado en una magnífica y señorial casa del Paseo de Gracia, entre las calles de la Diputación y de Consejo de Ciento, en un Palacio que, si la memoria no me es infiel, perteneció un día al Marqués de Gelida. Está situado en el punto crítico del Paseo de Gracia, valga la expresión, frente por frente del aristocrático Círculo Ecuéstre, al pie de todas las líneas centrales de tranvías de Barcelona, a una cuadra de la estación «Aragón» del Gran Metro, a dos cuerdas de la Plaza de Cataluña y de su magnífica estación subterránea internacional; a una cuadra de la estación del Paseo de Gracia del ferrocarril a Madrid, Valencia y Sevilla, un lugar estratégico como pocos.

Y mientras me introducía en el elegante «hall» del Hotel, pensaba en lo desconocidas que son tales instalaciones, muchos productos de la industria y del comercio, precisamente por el horror que se tiene en España a la propaganda. Y cuando ésta se emplea, está mal dirigida. Véase, cómo un hotel como éste,

anuncia en un anuncio chiquitito en un diario local, sin parar mientes en que su clientela es de fuera de Barcelona y no de Barcelona, y que la riqueza del hotel no corre parejas con lo minúsculo del anuncio. El doctor Simaes bajó en seguida a unirse conmigo, y sin más trámites nos instalamos en el comedor.

El comedor del Hotel Beausejour es elegante, espacioso, confortable, exacta combinación del gran lujo y de una amable familiaridad. El menú exquisito y abundante. Como extras, me obsequió mi anfitrión con un vino de Cariñena que acababa de descubrir en la carta del hotel, un Rioja de las Bodegas Bilbaínas y un magnífico Alella Vinícola tipo Sauternes, que denota bien claramente el esmero de nuestros criadores.

Yo comencé a agitarme cuando llegó la hora del champaña. Hice mal, porque no lo hubo. El doctor quiso evitarse el remordimiento. En su lugar, me hizo servir una copa de Jerez «La Ina» del Marqués de Casa Domecq, tan deliciosamente conocido entre los buenos «gourmands». El licor consistió en una copita del celebre Calisay de Magin Monfuleda, de Arenys de Mar.

Pude notar que mi amigo era un excelente bebedor. Apuraba deleitosamente una a una las copas de nuestros buenos vinos españoles. Del Cariñena me refirió una anécdota que yo ignoraba. Y era, que Su Majestad el Rey, en una comida que ofreció al Príncipe de Gales, después de obsequiarle con cocido a la madrileña, bacalao a la vizcaína, ropa vieja y otros castizos platos españoles, sacó el vino de Cariñena, negro, espeso, de gran graduación alcohólica, que hizo las delicias del Príncipe de Gales, motivando que este vino, antes sólo comarcal, de consumo en parte de Aragón, cobrase fama en las mesas más aristocráticas.

También se me deshizo en elogios del Cepa Topacio de las Bodegas, así como del sin par Sauternes español de Alella Vinícola, si mal no recuerdo, distinguido con el nombre de Alella Marfil, que es sin duda uno de los más hermosos productos de la viticultura española.

Y le llegó el turno al Calisay. Habló poco del «La Ina» de Domecq. Sólo dijo que era uno de los vinos de más consumo en el Brasil y en toda la América española. Allí los vinos de Domecq son populares. Pero del Calisay me confesó que no lo conocía hasta que un día en un bar, como no le entendían, le sirvieron lo que menos despachaban, una copita de licor Calisay. Y me confesó ingenuamente que se había bebido cinco dedalitos de Calisay y al día siguiente se había mercado una botella entera para llevarse a su país. A su juicio, el Calisay es un licor altamente estomacal, y me confesó que hacía tres días que lo tomaba al cabo de cada comida, y que sus digestiones antes ligeramente pesadas (lo creo, había para ello) se desenvolvían en una plácida normalidad.

Salimos a la calle con el estómago agradecido al Hotel Beausejour, y el doctor me rogó le llevase a un teatro de drama. Opté por acompañarle al Teatro Goya, donde el insigne dramaturgo español, Alfonso Vidal y Planas, una promesa del arte escénico español, tiene organizada una Compañía para representar sus propias obras. Aquella noche, como domingo, «echaban» ocho actos repartidos entre *El loco de la masía* y la popular tragedia *Santa Isabel de Ceres*.

A mi compañero le gustó enormemente *El loco de la masía* y me hizo grandes y calurosos elogios de la genial primera actriz Carmen Sánchez, que es también una figura destacadísima de la escena española. Es joven, hermosa, de dicción impecable, de un dramatismo que vibra en su verdadero diapason. Carmen Sánchez, seleccionada por Alfonso Vidal y Planas, es una conquista para el arte español, tan falto de primeras figuras.

Y déjanos, lector, saborear al doctor Norberto Simaes y a mí las bellezas realísimas de Santa Isabel de Ceres que lleva en su cabeza una corona de martirio bien real por cierto, y permite que me despida hasta otro día, pues la conversación con mi brasileño fué más larga de lo que pensaba.

Mariano Viada y Viada



La fabricación de alpargatas

La alpargatería es una industria genuinamente nacional, porque no solamente son, y en anteriores tiempos mucho más, los procedimientos de trabajo, sino también la principal materia prima de que se forma este calzado. En Cataluña y Valencia, en cuyas regiones radican los principales centros productores, se llaman *espartenyers* a los que confeccionan

las alpargatas, porque en anteriores tiempos esta clase de calzado se fabricaba con esparto, materia que tanto abunda en España.

Después se empleó el cáñamo, que aunque se produce en nuestro país, es insuficiente para las múltiples fabricaciones a que se aplica, debiendo importar grandes cantidades, principalmente de Italia. También se emplea el yute.

Hasta hace sólo poco más de medio siglo era la alpargatería una industria doméstica, que no requería grandes locales, porque no se usaba maquinaria. Mucha parte se trabajaba en la casa del operador, más bien en el umbral de la puerta de la calle, disponiendo como utensilio el típico banco individual para el alpargatero.

El operador comienza por formar trenzas con el cáñamo, da luego a estas trenzas, con las cuales forma la planta del calzado, la forma del pie, uniéndolas por medio de un bramante delgado; la parte superior de la pieza se cubre con tejido más o menos grueso, con o sin bordado, cuyo tejido se cose al contorno de la suela. También son muy usadas las alpargatas descubiertas, sosteniéndose por anchas cintas de algodón, ordinariamente de color negro, que arrancan de la punta, formada por un corro de tejido, y van al empeine del tacón, para ser luego cruzadas y atadas alrededor de a pierna.

Hasta no hace mucho tiempo, a últimos del siglo pasado, era considerada la alpargata como un oficio, cuyos procedimientos de trabajo eran tan sencillos, como los indicados; pero los inventos de la mecánica dió el carácter fabril a esta industria. Aun existen por eso muchos alpargateros en muchos pueblos de Cataluña, que tienen su taller en la acera o sitio inmediato a la puerta de su casa.

Al desarrollo mecánico de esta rama del trabajo doméstico; el pequeño fabricante, que al propio tiempo era el comerciante que vendía, sin intermediarios, el artículo al parroquiano, se concreta hoy a la venta en comisión de alpar-

gatas a los grandes fabricantes que tienen maquinaria moderna.

La máquina de trenzar el cáñamo o fibra similar y la economía que ello representa frente al trenzado, a mano, marcó un gran progreso, en la industria alpargatera. Es, pues, la producción mecánica de la trenza y la adaptación del yute, lo que marca el tránsito del período de la fabricación doméstica en pequeña escala, al manufacturero mecánico de gran producción.

La industria alpargatera, como hemos dicho, es eminentemente española. Salvo en los bajos Pirineos franceses, donde se llevó por emigrantes españoles, y en algunos pueblos, muy pocos de países americanos, donde también se introdujo el antiguo procedimiento por *espartenyers* valencianos y catalanes, sólo en España se fabrican alpargatas. Los centros de fabricación más importantes se encuentran en Cervera de Río Alhama, Azcoitia, Burgos, Elche, Lorca, Alicante y Castellón de la Plana.

La falta de una estadística de la producción nacional por ramos de industria hace difícil el cálculo de la producción de alpargatas. Para formar concepto de la cuantía de la producción de este artículo hay que tener en cuenta que usa este calzado toda la población rural de la Península: hombres, mujeres y niños, y por ser por lo general artículo de poca duración, necesita cada individuo un par cada mes; por lo que no será exagerado suponer que para el consumo interior se requieren unos 8 millones de docenas de pares al año, que a 20 pesetas docena, representan 160 millones de pesetas.

He aquí las provincias que mayor número de alpargaterías cuentan:

Barcelona.....	625
Alicante.....	280
Murcia.....	272
Valencia.....	230
Castellón de la Plana.....	225
Gerona.....	206
Lérida.....	175
Teruel.....	159
Granada.....	100
Zaragoza.....	96
Almería.....	90
Tarragona.....	84
Huesca.....	82
Albacete.....	74

POST-MORTEM

Aquí publicamos la última obra que con todo el cariño escribió nuestro querido e inolvidable amigo y colaborador don Manuel Escudé Bartolí, que durante tantos años honró con su acreditada firma las páginas de MERCURIO. El cargo que en su vida activa ocupó, en el Ayuntamiento de Barcelona, de Jefe de la Sección de Estadística, le permitió alcanzar en esta materia una verdadera especialidad, que bien pocos pueden llegar a obtener. Su vida, siempre en aras del trabajo se deslizó, y como muestra de ello nos es dable ofrecer a nuestros lectores de este artículo, que escribió poco antes de su muerte, dedicado a MERCURIO, una de las publicaciones con que más fraternizó. La pérdida de un querido amigo y de un colaborador tan digno, nos han llenado de pena. Reciban los familiares del finado nuestro más sentido pésame.

Y en todas las demás provincias menor número. Claro es que no todas tienen igual producción y por tanto dichas cifras no representan la verdadera cuantía de la manufactura, sino solamente la de los industriales.

El envío de alpargatas se hace en fardos generalmente, salvo el artículo de alta calidad que se verifica en cajas de madera, cuidadosamente empaquetadas por docenas. Salen por los puertos del Norte y Bilbao, ya que las gran-

des fábricas del Norte son las que más se dedican a la exportación, así como también de los puertos de Barcelona y Valencia.

Se exportan anualmente más de seiscientos ochenta mil docenas de pares, que mal valoradas representan más de 12 millones de pesetas. Los principales países de destino son:

Cuba.....	315,286	docenas
Canarias.....	150,872	»
Melilla.....	24,480	»
Ceuta.....	26,965	»
Argentina.....	25,456	»
Marruecos.....	23,540	»
México.....	6,947	»
Panamá.....	5,163	»
Chile.....	6,677	»
Holanda.....	4,465	»
Colombia.....	669	»

Perú.....	6,250 docenas
Portugal.....	3,632 »
Uruguay.....	2,400 »
Filipinas.....	1,033 »
Venezuela.....	690 »
Estados Unidos.....	500 »

y en menores cantidades a otros países.

La mayoría de las fábricas hacen sus ventas por conducto de representantes. Otras, ya de antiguo acreditadas, prescinden del intermediario, y no pocos pequeños industriales, que no quieren correr los riesgos propios a todo negocio, de mercado muy distante, operan por medio de numerosas formas de exportadores que existen en Barcelona. El Banco de exporta-

ción, recientemente creado, facilitaría sin duda mucho la salida de esta manufactura.

Para fomentar esta industria exclusivamente española es de necesidad imperiosa favorecer la exportación de la sobreproducción, susceptible de mayores aumentos, que pueden ser colocados en los mercados de América, cuyos moradores están ya habituados al uso de esta clase de calzado.

Téngase en cuenta que nos sobran elementos para duplicar la producción. Tenemos noticia de que varios agentes de comercio recorren el Oriente propagando el uso de alpargatas en los Países Bajos, Suiza y Checoslovaquia, entre los campesinos, porque les resultará más económico que el calzado de pieles curtidas.

Manuel Escudé Bartolí

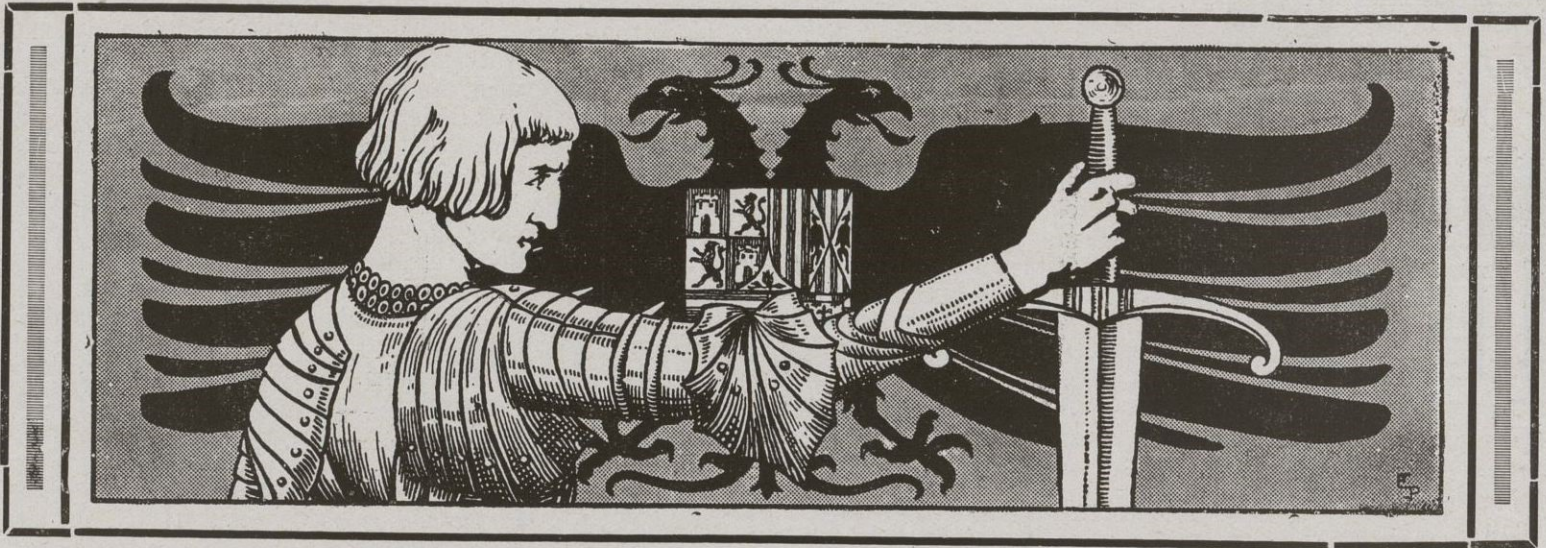

NOTAS DE ESPAÑA

DEL ARCHIVO GENERAL DE ECONOMÍA DEL «INSTITUTO DE ECONOMÍA AMERICANA» «CASA DE AMÉRICA»

La exportación por el puerto de Barcelona a Bolivia en el segundo trimestre de 1930. — La exportación por el puerto de Barcelona a la República de Bolivia en los meses de abril, mayo y junio de 1930, alcanzó 308,645 pesetas, correspondiendo 61,502 pesetas a substancias alimenticias, 213,587 a artículos manufacturados y 33,556 a mercaderías en paquetes postales. Los bultos exportados sumaron 1,016, con un peso bruto total de 53,449 kilogramos. A la Aduana de La Paz se remitieron 460 bultos, valorados en 129,371 pesetas (confecciones varias, 44,129; tejidos de lana y algodón, 12,121; cominos, 18,621; aceite de oliva, 11,700; mantas de lana y algodón, 9,748; medias, 5,465; pañolones de seda, 4,525; mantas con fleco de lana, 4,617; calcetines, 5,195; aguardientes, 3,001; perfumería, 3,245; toallas de algodón, 1,966; pañolones de lana, 1,147, etc.); a la de Oruro, 308 bultos valorados en 75,098 pesetas (tejidos aterciopelados, 15,824; cominos, 12,373; confecciones varias, 9,179; tapones de corcho, 5,820; mantas de lana, 5,171; jabón de tocador, 4,069; medias de seda y algodón, 2,659; perfumería, 2,667; almendras, 2,692; toallas, 2,370; damasco para colchones, 1,650; imágenes, 1,644; conservas de pescados, 1,202; frutas, 1,133; papel de embalar, 1,006, etc.); a la de Uyuni, 39 bultos valorados en 53,331 pesetas (confecciones varias, 26,376; camisetas y calzoncillos, 8,073; manteles y tejidos de algodón, 7,903; toallas y medias, 4,329; tejidos aterciopelados, 3,505; jabón de tocador, 2,880, etc.) y a la de Puerto Suárez, 12 bultos valorados en 10,252 pesetas (perfumería, 6,943 y tejidos de algodón, 3,309). De las mercancías enviadas en paquetes postales correspondieron 24,211 pesetas a la Aduana de La Paz, 7,173 a la de Oruro, 1,599 a la de Potosí y 572 pesetas a la de Santa Cruz.

Banco de Santander. — Según la Memoria publicada por el Banco de Santander, correspondiente al ejercicio de 1929, la cuenta de beneficios obtenidos en dicho año ha alcanzado la suma de 3.100,000 pesetas, de las que después de deducir diversos gastos quedó un saldo distribuible de 1.248,379 pesetas, que se repartieron así: dividendos e intereses, 932,682 pesetas; amortización de los gastos e impuestos dimanados de la transformación del capital, 132,333; amortización del mobiliario, instalaciones y cajas de seguridad, 49,467; al Montepío de empleados, 15,000; donativos para obras benéficas, 5,000 y remanente para el próximo ejercicio, 113,896 pesetas. El activo de la entidad sumaba en 31 de diciembre próximo pasado, 403.908,584 pesetas, de las que correspondían a valores nominales, 314.193,532 pesetas.

La producción agrícola en 1929. — De conformidad con los datos dados a conocer recientemente por el Comité Informativo de producciones agrícolas de España, la producción triguera del año próximo pasado puede ser considerada como una de las mejores del decenio, sobrepasándola únicamente la de 1923. El grano cosechado ascendió a 41.979,072 quintales métricos, lo que significa un aumento de 8.500,000 sobre el año anterior y de 4 millones a la media del decenio. El Comité hace constar que el hecho de que se haya obtenido una cosecha media de 933 kilogramos por hectárea en secano, confirma las posibilidades de un aumento de producción en España sin necesidad de ampliar la superficie destinada al cultivo de aquel cereal. La producción de trigo y paja en España representa un valor de 2,300 millones de pesetas y el precio a que se ha valorado el trigo en 1929, por término medio, ha sido el de 47'47 pesetas los 100 kilogramos. Al cultivo de la cebada se dedicó una superficie de hectáreas 1.816,824, o sea 16,000 más que en el año anterior, y el cereal recogido ascendió a 21.193,315 quintales métricos, siendo el valor del mismo y de la paja, 834 millones de pesetas. La superficie dedicada al cultivo del centeno representó un 85 por 100 de la media del decenio, ascendiendo a 614,911 hectáreas y obteniéndose 5.825,849 quintales métricos de grano y 10.255,815 de paja. De avena se recolectaron 6.458,852 quintales métricos y de maíz 6.297,831. La superficie dedicada al cultivo del arroz ha aumentado ligeramente en relación con los años anteriores, habiéndose obtenido 3 millones de quintales métricos valorados en 104 millones de pesetas. La de olivar llegó a 1.887,799 hectáreas, cosechándose 6.600,885 quintales métricos de aceite, y, por último, la superficie dedicada al viñedo fué de 1.389,359 hectáreas productivas y 104,328 que aún no producen, obteniéndose una cosecha de 109,380 quintales métricos de uva de mesa, 106,590 de uva para la vinificación y 109,230 de mosto.

El proyecto de reforma de la segunda enseñanza. — De acuerdo con el proyecto de reforma de la segunda enseñanza en España, elaborado por el Consejo Superior de Instrucción Pública y publicado en la *Gaceta* antes de que sea discutido en las Cortes, los estudios de la segunda enseñanza comprenderán un solo Bachillerato en Artes, en seis cursos académicos, formando dos períodos, uno de cuatro cursos, común a todos los alumnos, y otro de dos, de una mayor atención a los estudios de Ciencias o de Letras, que, también, conjuntamente, se seguirán estudiando a la vez. El título será único, y en él no se hará constar la especialización; será indispensable para el paso a los estudios de Facultades, Escuelas de grado superior y

otras carreras profesionales. El ingreso en los estudios de segunda enseñanza no podrá solicitarse sino por los alumnos que hayan cumplido o vayan a cumplir los 11 años de edad antes del día 1.º de octubre del curso, aunque comiencen aquélla, exigiendo un año escolar para cada curso académico. Terminados todos los trabajos del año sexto, y cumplidos los 16 años antes del día 1.º de octubre del curso correspondiente, y previas las garantías propias del curso, desde el mes de junio se admitirán a los ejercicios del grado de Bachiller en Artes a los alumnos que lo hubiesen necesitado. Para el ingreso en el estudio del Bachillerato, el alumno sufrirá precisamente en el Instituto que le corresponda, un examen de capacidad por un Tribunal competente de tres Catedráticos del mismo y dos Maestros de escuelas nacionales de primera enseñanza. Directores o profesores de escuelas graduadas de uno y otro sexo; el Tribunal podrá conceder matrícula de honor, matrícula gratuita o propuesta de beca. Constará el examen de dos ejercicios: escrito y oral. El primero comprenderá escritura al dictado y operaciones aritméticas de las cuatro reglas con números enteros, decimales y fraccionarios; el ejercicio oral abarcará los programas íntegros de la primera enseñanza en su grado superior y finalizarán los ejercicios con la explicación de una cosa sencilla.

La hacienda española en los primeros siete meses de 1930. — Durante los primeros siete meses del año 1930, la hacienda de España ha ingresado, por cuenta del presupuesto ordinario del año actual y de los ejercicios cerrados, la cantidad de 2,126.400,000 pesetas, de las que corresponden a contribuciones directas, 765.900,000 pesetas; a contribuciones indirectas, 791.600,000; a monopolios, etc., 502.400,000; a propiedades, rentas, 27.700,000; a propiedades, ventas, 200,000, y a recursos del Tesoro, 41.600,000 pesetas. En los ingresos, ocupan las partidas principales, las aduanas, 364.900,000 pesetas; utilidades, 273.600,000; timbre del Estado, 206.100,000; loterías, 203.400,000; inmuebles, 200.400,000; tabacos, 178.300,000 y derechos reales, 128.300,000 pesetas. El importe de los gastos realizados durante el citado período, ascendió a 2,055.200,000 pesetas, contra 1,981.000,000 en los siete primeros meses del año anterior, repartiéndose como sigue: deuda pública y cargas de justicia, 533.100,000 pesetas; participaciones de corporaciones y particulares en ingresos del Estado, 279.400,000; Fomento, 236.400,000; Ejército, 231.200,000; Marina, 147.900,000; Gobernación, 140.700,000; Instrucción Pública, 89.400,000; acción en Marruecos, 113.600,000 pesetas, etc.

Las reformas en el servicio militar de España. — El contingente anual del ejército en España, de conformidad con la últimas reformas introducidas en el servicio militar, lo formarán dos agrupaciones: el cupo de filas y el cupo de instrucción. El primero se hace por sorteo y servirá en filas doce meses. El licenciamiento se hará en dos fracciones: una, en fin de octubre, y otra, en fin de enero. Se admitirán soldados voluntarios por un plazo mínimo de dos años, quedando exentos de servicio en Africa si al ingresar en Caja llevan seis meses de servicio en filas. Los soldados de cuota cumplirán sus seis meses sin interrupción incorporándose a filas en febrero. No entrarán en el sorteo general y podrán elegir cuerpo (hasta el 40 por 100 en Infantería, Caballería y Artillería, y hasta un 10 por 100 en Ingenieros, Intendencia, Sanidad y Aeronáutica), debiendo acreditar que poseen las profesiones o conocimientos que determina el vigente Reglamento de reclutamiento, y además, para Aeronáutica, que tengan e título de Ingeniero Aeronáutico o sean obreros o mecánicos de materia aeronáutica, o fotógrafos, telegrafistas, radiotelegrafistas o meteorólogos, o pilotos aeronáuticos (de aviación, de globo, o de navegación aérea). Los mozos de servicio ordinario que acrediten mediante examen poseer una instrucción preliminar limitada a gimnasia y tiro con fusil o mosquetón y presenten diploma de tirador de segunda expedido por la Sociedad de Tiro Nacional de España o certificado de haber permanecido tres años a los Exploradores de España, permanecerán en filas únicamente útiles para todo servicio militar; soldados aptos exclusivamente para servicios auxiliares; excluidos totalmente del servicio militar y excluidos temporalmente, quedando sujetos a revisión.

La exportación de aceite de oliva en España en el primer semestre del año actual. — La exportación de aceite de oliva de España en los seis primeros meses del año actual alcanzó 49.737,954 kilogramos, contra 20.103,501 en el mismo período de 1929, habiéndose dirigido 9.684,607 kilogramos a la Argentina; 8.410,676 a los Estados Unidos; 7.978,433 a Italia; 4.951,552 a Cuba; 4.140,252 al Uruguay; 3.529,778 a Portugal; 1.771,570 a la Gran Bretaña; 1.430,783 a Noruega; 1.208,415 a Canarias; 859,455 al Brasil; 851,858 a Marruecos; 613,221 a Panamá; 501,610 a Alemania; 385,110 a Puerto Rico, 373,393 a México; 298,390 a Chile; 185,179 a Gibraltar; y 169,233 a los Países Bajos; 163,371 a Venezuela; 159,953 kilogramos a Tángier, etc.

NOTAS DE AMÉRICA

ARCHIVO GENERAL DE ECONOMÍA DEL « INSTITUTO DE ECONOMÍA AMERICANA » « CASA DE AMÉRICA »

ARGENTINA

La producción de petróleo en el primer semestre de 1930. — Según dato recientemente publicados, la producción de petróleo en Argentina en el primer semestre de 1930 fué de 685.715,000 litros, contra 692.398,000 en igual período de 1929. De este total corresponden 387.800 litros a los yacimientos petrolíferos fiscales (Comodoro Rivadavia, Plaza Huinul y Salta) y 297.915,000 a empresas particulares. La producción de estas últimas fué como sigue: Ferrocarrilera, 112.535,000 litros; Astra y Oriente, 79.588,000; Standard Oil C.º, 64.222,000; Compañía Industria y Comercio, 30.245,000; P. Argent Solano, 1.949,000; Diadema Argentina, 844,000 y otras compañías, 8.532,000 litros.



BRASIL

La producción y exportación de tabaco en 1929. — La Sección de Economía y Comercio del Ministerio de Relaciones Exteriores del Brasil acaba de publicar los datos referentes a la producción y exportación de tabaco de dicho país en 1929, de los que resulta que la producción fué de 107,735 toneladas (39,038 más que en 1928), correspondiendo a los distintos Estados productores las cifras siguientes: Bahía, 52,855 toneladas; Río Grande do Sul, 30,200; Minas Geraes, 8,780; Sao Paulo, 2,000; Parahyba, 3,500; Santa Catharina, 2,174; Sergipe, 1,670; Paraná, 1,300; Pernambuco, 1,200; Pará, 870; Río de Janeiro, 400 y otros Estados,

2,786 toneladas. La exportación en el mismo año fué la siguiente: tabaco en hojas, 29,750 toneladas, exportándose 10,701 a Alemania; 5,912 a Argentina; 5,884 a Holanda; 2,408 a Uruguay; 1,220 a Francia; 1,114 a Italia; 862 a Argelia; 745 a Bélgica; 491 a Suecia; 398 a España; 14 a Canarias y 1 a Portugal; tabaco en cuerda, 754 toneladas: 466 a Uruguay; 259 a Alemania y 29 a Argentina; tabaco desfibrado, 368 toneladas: 367 a Uruguay; 0'5 a Argentina y 0'5 a Portugal.

CANADÁ

La apertura del Canal de Welland. — El 30 de septiembre último tuvo lugar la apertura oficial del más importante canal artificial del Canadá, el « Welland Canal », que une los lagos de Erie y Ontario, siendo uno de los eslabones más importantes del gran sistema acuático del San Lorenzo. El referido canal tiene una profundidad de 27 pies y su longitud es de 28 millas, siendo su ancho de 200 pies en el fondo y de 310 a flor de agua. Para mayor conveniencia se ha construido en línea recta y la diferencia de altura entre ambos lagos (326 pies) es remediada por esclusas de 46'5 pies de alto, 82 de largo, 80 de ancho y 30 de umbral. El poder de elevación de estas esclusas no tiene igual, entre las del mismo tamaño; la número 4, 5 y 6 son dobles, con un poder de elevación adicional de 139'5 pies, mientras que las de Gatún del Canal de Panamá, del mismo tipo, sólo es de 85 pies. Por medio de estas esclusas, los buques pueden subir al mismo tiempo que otros bajan. El tiempo requerido para llenar una esclusa es de unos ocho minutos y un buque puede pasarla en veinte minutos; el tiempo que tarda un buque en atravesar el canal es de ocho horas. El canal está operado eléctricamente por la fuerza motriz generada por las corrientes producidas por las operaciones del mismo. Los puertos terminales han sido profundizados para poder acomodar el tráfico que pasa por el canal. La apertura de esta nueva vía permitirá a

los grandes buques de los grandes lagos superiores transportar sus cargamentos a la extremidad Este del lago Ontario que se encuentra muy cerca del puerto de Montreal.



COSTA RICA

El Mensaje del Presidente. — El Mensaje recientemente presentado al Congreso de su país por el Presidente de Costa Rica contiene interesantes datos acerca de la situación económica de la misma. Según dicho mensaje, el intercambio alcanzó en 1929 la cifra de 153.500,000 colones (3 millones más que en 1928), manteniéndose la cuota de 300 colones por habitante; el valor de las importaciones y exportaciones fué de 80.666,500 y 72.750,000 colones respectivamente, lo que representa un déficit de 7.916,000 colones. La exportación de café fué de 16,976 toneladas por valor de 48.900,000 colones (16,542 y 49.500,000 en 1928), enviándose a Inglaterra 14,134 toneladas (35.856,000 colones), a Alemania, 2,923 (7.500,000) y a Estados Unidos, 2,293 toneladas (4.600,000 colones). La de cacao fué de 5,906 valoradas en 3.581,076 colones (5,769 y 4.098,176 en 1928). La de madera fué de 5,016 por valor de 465,972 colones (6,445 y 518,568 en 1928). La de bananos fué de 6,112,170 racimos. En cuanto a la hacienda pública, las entradas ordinarias del Tesoro ascendieron en 1929 a 35.395,988 colones, y los gastos a 36.220,065, si bien en esta suma van incluidos los causados por obras de fomento de carácter extraordinario, atendibles con las partidas especiales destinadas al efecto.

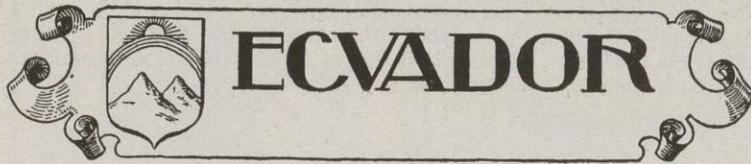

ECUADOR

La construcción de carreteras en el año 1930. — El presupuesto del Ecuador para el año actual destina 324,640 dólares para caminos, que se invertirán de la manera siguiente: 24,000 dólares para la carretera nacional del Sur; 20,000 para la de Ibarra a Frontera Norte; 20,000 para la de Biblián, Cuenca y Girón; 48,000 para la de Loja a Zaruma; 30,000 para la de Babahoya a Guaranda; 20,000 para la de Quito a Santo Domingo y a Esmeraldas; 100,000 para la reparación y conservación de las carreteras existentes y 2,640 dólares para diversos gastos relacionados con caminos. Los trabajos de la carretera al Norte de Loja, que será de mucho interés para el turista por estar terminándose junto a ella una instalación de baños de agua sulfurosa, han llegado hasta la quebrada de Las Lágrimas, a diez kilómetros de la ciudad. También prosiguen los trabajos de construcción de la carretera entre Archidona y el Napo. Según estadística recientemente publicada, existen actualmente en el Ecuador, 867 kilómetros de carreteras y hay automóviles en la relación de 0'22 por kilómetro.

ESTADOS UNIDOS

El intercambio comercial en el ejercicio de 1929-30. — El intercambio comercial de los Estados Unidos durante el ejercicio fiscal que terminó en 30 de junio último ascendió, de conformidad con los datos publicados por el Departamento de Comercio de dicho país, a la suma de 8,543 millones de dólares, de los cuales 4,694 corresponden a las exportaciones y 3,849 a las importaciones, con un excedente de 845 millones de dólares a favor de las primeras. Estas sumas representan una disminución sobre las del ejercicio anterior, o sea 680 millones de dólares menos para las exportaciones y 443 para las importaciones. Los principales países compradores fueron: Canadá, 817'2 millones de dólares; Gran Bretaña, 784'4; Alemania, 363'2; Francia, 253'9; Japón, 229'6; Argentina, 173'7; México, 138'3; China, 135'4; Italia, 130'6; Rusia europea, 123'9; Australia, 121'1; Cuba, 115'7; Holanda, 112'2; Bélgica, 101'1; Centro América,

84'8; Brasil, 78'7; Filipinas, 76'6; Antillas inglesas, 73'1; España, 76'6; África inglesa, 69; África del Sur, 52'4; Suecia, 52; Chile, 51'3; India inglesa, 51; Dinamarca, 46'7; Venezuela, 38'5; Nueva Zelanda, 37; Antillas orientales neerlandesas, 36; Colombia, 33'3; Uruguay, 24'6 millones de dólares, etc. Las importaciones procedieron de los países siguientes: Canadá, 475'7 millones de dólares; Japón, 366'2; Gran Bretaña, 280'9; Alemania, 224'4; Malasia inglesa, 190; Brasil, 170'1; China, 153'9; Cuba, 150'1; Francia, 149'9; India inglesa, 129'4; Filipinas, 121'7; Argentina, 108; Italia, 107'7; Colombia, 105'8; México, 101'6; Antillas inglesas, 98'9; Chile, 77'5; Antillas orientales neerlandesas, 74; Holanda, 73'2; Bélgica, 64'3; Suecia, 52'9; Centro América, 42'3; Venezuela, 42; España, 34'2; África inglesa, 33; Perú, 29; Ceylán, 28'2; Egipto, 25'1; Noruega, 22'9; Rusia europea, 22'4 millones de dólares, etc.



GUATEMALA

El nuevo impuesto de vialidad. — Por ley reciente de la Asamblea Legislativa de dicha República, se establece un impuesto que se denomina de vialidad y que recaerá sobre el consumo de la gasolina y nafta a razón de cinco centavos por galón. El producto del impuesto queda afecto especialmente a la constitución de un fondo para contratar y garantizar la construcción de caminos con pavimentos de primera clase. Estos caminos deberán ser hechos por contrata, previa licitación pública, y no serán admitidas a licitación sino firmas que hagan su ocupación habitual de la construcción de carreteras y que afiancen su responsabilidad. El nuevo impuesto se pagará tanto sobre la gasolina y nafta importadas como sobre las que se produzcan en las refinerías del país, teniendo que satisfacerlo estas últimas antes de ser entregadas por los productores a los mayoristas.



La exportación de los principales productos dominicanos en el año 1929. — De conformidad con datos publicados por la Sección de Estadística de la Secretaría de Estado de Agricultura y Comercio de la República Dominicana, las cantidades exportadas en 1929 de los principales productos del país fueron las siguientes: azúcar, 320.942,275 kilogramos, contra 345.057,603 en 1928; caña de azúcar, 243.080,789, contra 202.943,007; melaza de caña, 100.581,901, contra 106.747,517; cacao, 21.390,572, contra 18.529,130; tabaco en rama, 16.093,937, contra 14.009,204; maíz, 11.792,093, contra 6.935,064; maderas (menos guayacán y caoba), 6.768,007, contra 8.092,662; guayacán, 6.231,187, contra 4.279,443; café, 5.827,535, contra 4.757,539; vegetales, 5.750,791, contra 1.637,292; cueros y pieles, 1.118,481, contra 1.249,972; miel de abejas, 1.081,048, contra 1.049,741; caoba, 1.057,320, contra 486,163; frijoles, 831,349, contra 323,858; algodón, 16,183 kilogramos, contra 16,469 en 1928. Se exportaron además 2,106 cabezas de ganado, contra 2,722 exportadas en 1929.



VENEZUELA

El presupuesto fiscal para el ejercicio económico de 1930-31. — El Congreso de Venezuela ha aprobado el presupuesto general de rentas y gastos públicos para el ejercicio económico 1930-31, que fija los egresos en 201.800,000 bolívares y evalúa los ingresos probables en 202.598,500, con un superávit inicial de 798,500 bolívares. Los primeros se distribuyen como sigue: Relaciones Interiores, 50.888,589 bolívares; Obras Públicas, 50 millones; Hacienda, 38.096,759; Guerra y Marina, 30.441,788; Fomento, 14.126,936; Instrucción Pública, 10.643,069; Relaciones Exteriores, 5.601,368 y capítulo de rectificaciones del presupuesto, 1.991,490 bolívares.



Taller de construcción y reparación de maquinaria

Especialidad en la preparación de tejidos con máquina de canillas privilegiadas : Recambios en general

Viuda de Fructuoso Canet

Calle Pedro IV, 151 - Teléfono 50296 - BARCELONA (S. M.)

SELLOS PARA COLECCIONES

Gran surtido de sellos de todos los países y de artículos filatélicos



Envíos para elegir
Precios corrientes gratis y franco

R. POULAIN

7, RUE DE PROVENCE
PARIS (9e)

**TEJIDOS DE LANA, SEDA Y ALTA NOVEDAD
HILADOS Y TORCIDOS DE ESTAMBRE Y SUS MEZCLAS
EXPORTACIÓN**

Salvador Casacuberta

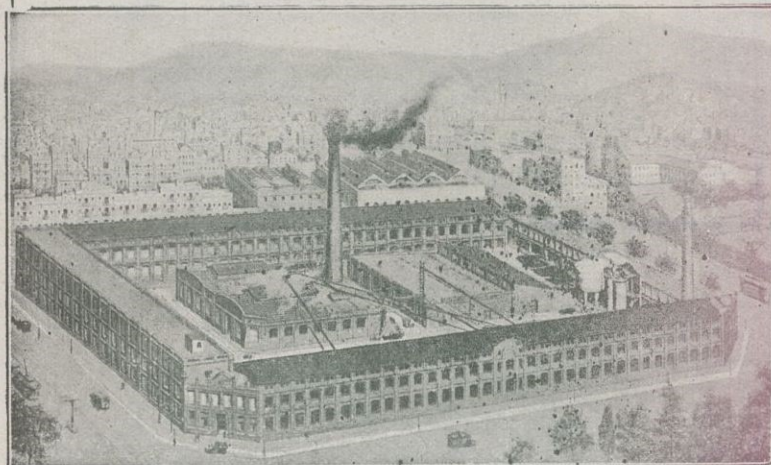

Barcelona

Teléfono 53033
Apartado 300

ALMACÉN :
Ausias March, 37



París

Rue Trévisé, 22

**FÁBRICA DE PEINES
LIZOS Y RASTILLOS
de todas clases**

**F. ABAD
RIBERA**



Marca registrada 82285

Fabricación de CLAVOS Patentados marca EL FARO, fabricados con acero especial laminado, para cañerías de agua y gas

MONTSERRAT, 74 : TELÉF. 1002
SABADELL



MEDALLA DE ORO
Exposición Internacional de Barcelona, 1929

METALES y PLATERIA RIBERA S.A.



Correspondencia y Despacho
PASEO TRIUNFO, 57-65
Teléfono 55887
BARCELONA

Manufacturas de Cubiertos

Alpaca extra blanca - Metal blanco plateado - Aluminio Orfebrería en Alpaca y Plateado

FÁBRICAS EN
BARCELONA Y SALLENY



COMPANÍA ANÓNIMA DE PRODUCTOS QUÍMICOS

Cortes, 639, pral. - BARCELONA - Teléfono 13010



Acido Sulfúrico, Acido Muriático, Acido Nítrico, Sulfato Alúmina, Sulfato de Sosa, Sulfato de Hierro, Sulfato de Zinc, Alumbres, Minio de Plomo, Litargiro Polvo, Bisulfato de Sosa, Agua Bidestilada, Sulfuro Ferroso, Sosa Cáustica Líquida, Sulfito de Sosa anhidro y cristalizado.

ESPECIALIDADES :

Acidos purísimos, Amoniaco purísimo, Acidos para Acumuladores, Sulfato de Hierro (clase especial para la Agricultura), Acido Muriático para curtidos

Maquinaria Textil Rosell, S. A.

Fundición de precisión
Maquinaria : Calderería en cobre y hierro
Carpintería Mecánica y Modelistería

CASA FUNDADA EN 1870

Constructores de Máquinas
y aparatos para las fábricas de Tejidos, Estampados, Aprestos,
Tintes y Blanqueos

Talleres y Despacho :
Pedro IV, n.º 95 (S. M.) : **Barcelona** : Tel. 52461

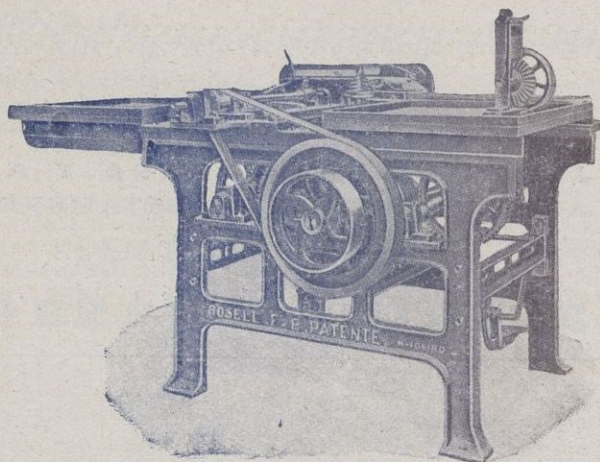

Nueva máquina para coser suelas de alpargata
Construcción Nacional Patente núm. 105180



FÁBRICA DE GÉNEROS DE PUNTO

PRODUCTORA DE LAS MEDIAS «LUZ» Y «LIA»

J. GEIS BOSCH

Medias de seda natural, Seda artificial e hilo : Especialidad en
mallas finas : Camisetas, Medias y Calcetines de lana : Secciones
de hilatura de lana, tintes y aprestos

Dirección telegráfica : GEBOS - Código : A. B. C. 5.ª dición mejorada

Paseo 22 de Julio, 51 :: TARRASA :: Teléfono 361

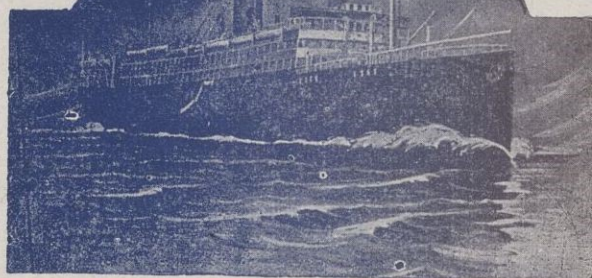

ROMEO, RIBOT Y C.^A

SOCIEDAD LIMITADA

AGENTES DE ADUANAS COLEGIADOS

TRÁNSITO INTERNACIONAL - ADUANAS
CONSIGNACIONES - SEGUROS - EMBARQUES

Sucursales : TARRAGONA, PORT-BOU, CERBÈRE

Agentes generales de WELTIFURRER, C.^a
Hispano-Alemana de Transportes, RASTATT

Telegramas y telefonemas : «ROMEBOT» - BARCELONA

José A. Clavé, núm. 5

Teléfonos 13050, 13058, 13059

BARCELONA

FRANCISCO LACAMBRA LACAMBRA

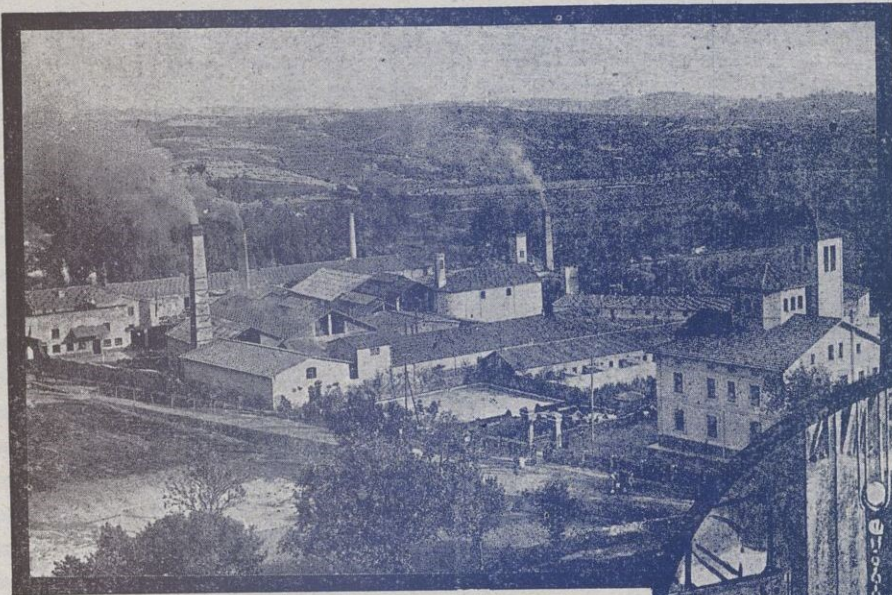

Fábrica de batir y laminar cobre y latón

Casa fundada en el año 1808

Despacho : ALI-BEY, 23 - Teléfono 50807

Medalla de Oro en la Exposición Universal de Barcelona 1888, Medalla de Oro colectiva del Trabajo 1927

Planchas de cobre (hasta 3 metros anchura), Barras de cobre, Alambres de cobre, Discos de cobre, Tiras de cobre (electrolítico), Casquetería de cobre, Planchas de latón, Barras de latón, Alambres de latón, Discos de latón, Tiras de latón, Placas de cobre para hogares de locomotoras

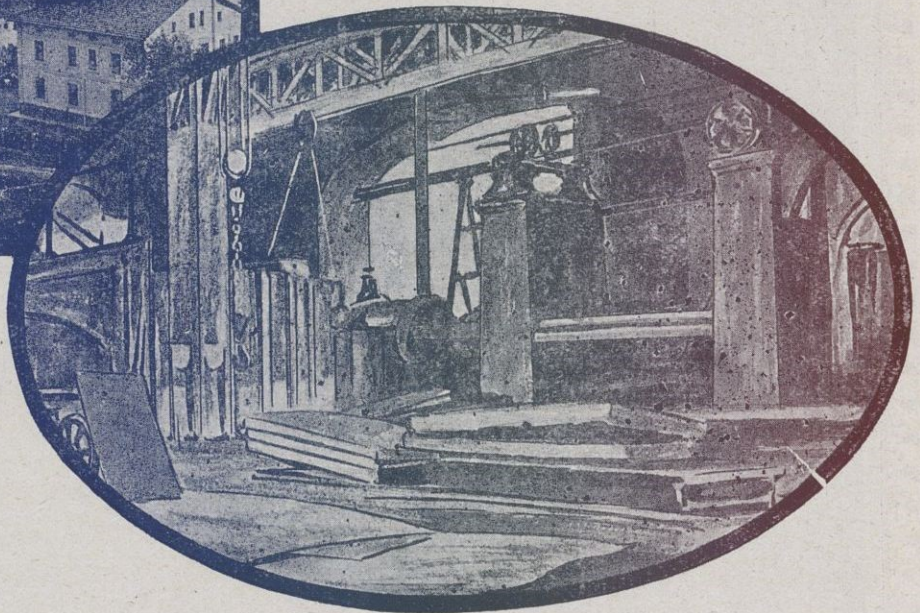

Fábrica de Conductores Eléctricos

CALLE CORTES, 500 - Teléfono 32634

Hilos y cables desnudos, Hilos y cables aislados, Hilos para bobinas (cubiertos con algodón y seda), Cables redondos desnudos, Cables redondos cubiertos, Cables rectangulares, Cables pararrayos, Delgas para colector, Cordones flexibles, Pletinas desnudas, Pletinas cubiertas y toda clase de trabajos especiales en cobre electrolítico para la aplicación del ramo de electricidad

BARCELONA

¡OJOS! Eminente Creación Científica
Enfermos de los ojos
PRODIGALUZ

Cataratas - Tracoma - Párpados - Nubes - Rijas

Fórmula registrada en la Dirección General de Sanidad
Certificado del Laboratorio Municipal de Madrid y otros
Marca registrada según las leyes

Preparado por el doctor J. MARTINEZ MENENDEZ, condecorado con la Cruz del Mérito Militar por méritos profesionales.

Específico único en el mundo, que cura radicalmente las enfermedades de los ojos por graves y crónicas que sean con rapidez asombrosa evitando operaciones quirúrgicas que con tanto fundamento atemorizan a los enfermos. Desaparición de los dolores y molestias a su primera aplicación. Eminente eficacia en las oftalmías y por excelencia en las granulosas (granulaciones purulentas y blenorragia, queratitis, ulceraciones de la córnea, etc.). Las oftalmías originarias de enfermedades venéreas, cúralas en breve tiempo. Maravillosos en las infecciones postoperatorias. Hace desaparecer las cataratas en período de formación. Destruye microbios, cicatriza, desinfecta y cura para siempre. No más remedios arsenicales, mercuriales, nitrato de plata, azul metileno y otros tantos temibles, usados en clínicas. Las vistas débiles y cansadas adquieren prodigiosa potencia visual. ¡No más neblina! ¡Siempre vista muy clara! Jamás fracasa. El 98 por 100 de los ojos cúranse antes de concluir el primer frasquito del específico. De sensación agradable.

PRODIGALUZ cura el glaucoma.

PRODIGALUZ eclipsa para siempre el tratamiento de los colirios conocidos hasta hoy en todos los gabinetes oculísticos, colirios que en la mayor parte de los casos no hacen más que empeorar el mal, irritando órgano tan importante como la mucosa conjuntival. El nitrato de plata, que causa el verdadero terror de los enfermos y de muchas cegueras, lo hace desaparecer. Evita usar lentes.

PRODIGALUZ salva de las tinieblas perpetuas.

PRODIGALUZ es completamente inofensivo, y produce sus estupendos resultados sin causar la menor molestia a los enfermos. Detiene la miopía progresiva. ¡Enfermos de los ojos! Estad seguros que curaréis en brevísimo tiempo usando el portentoso PRODIGALUZ. (Exigid la firma y marca en el precinto de la cubierta.)

Tratamiento 40 pesetas. — Giro postal.

Precio: Cuarenta pesetas por giro postal a la DIRECCIÓN GENERAL CUADRADO. — Calle de Santa Engracia, 62, pral. - MADRID (ESPAÑA) E. M. Pereyra.

ENVIOS A TODAS PARTES DEL MUNDO (Franco portes)

Testimonios de jueces, fiscales, jefes de ejército, ingenieros, comerciantes, obreros, etc., etc. Grandes elogios de eminencias médicas.

Certificar las cartas que contengan el valor de vuestros pedidos.



MUELLES (resortes) de Acero, Hierro y Latón

para Ferrocarriles, Tranvías, Automóviles, Telares, Hilaturas, Tapicería y Maquinaria en general

Única Fábrica en España de Cable para «Cuentakilómetros»

Fabricación Nacional de Muelles Espirales, S. L.

Paseo San Juan, 22 : Teléf. 53653

BARCELONA

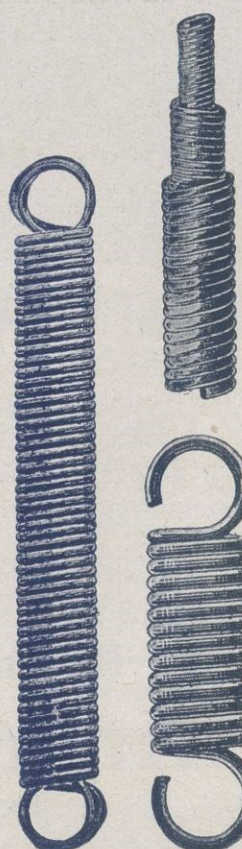

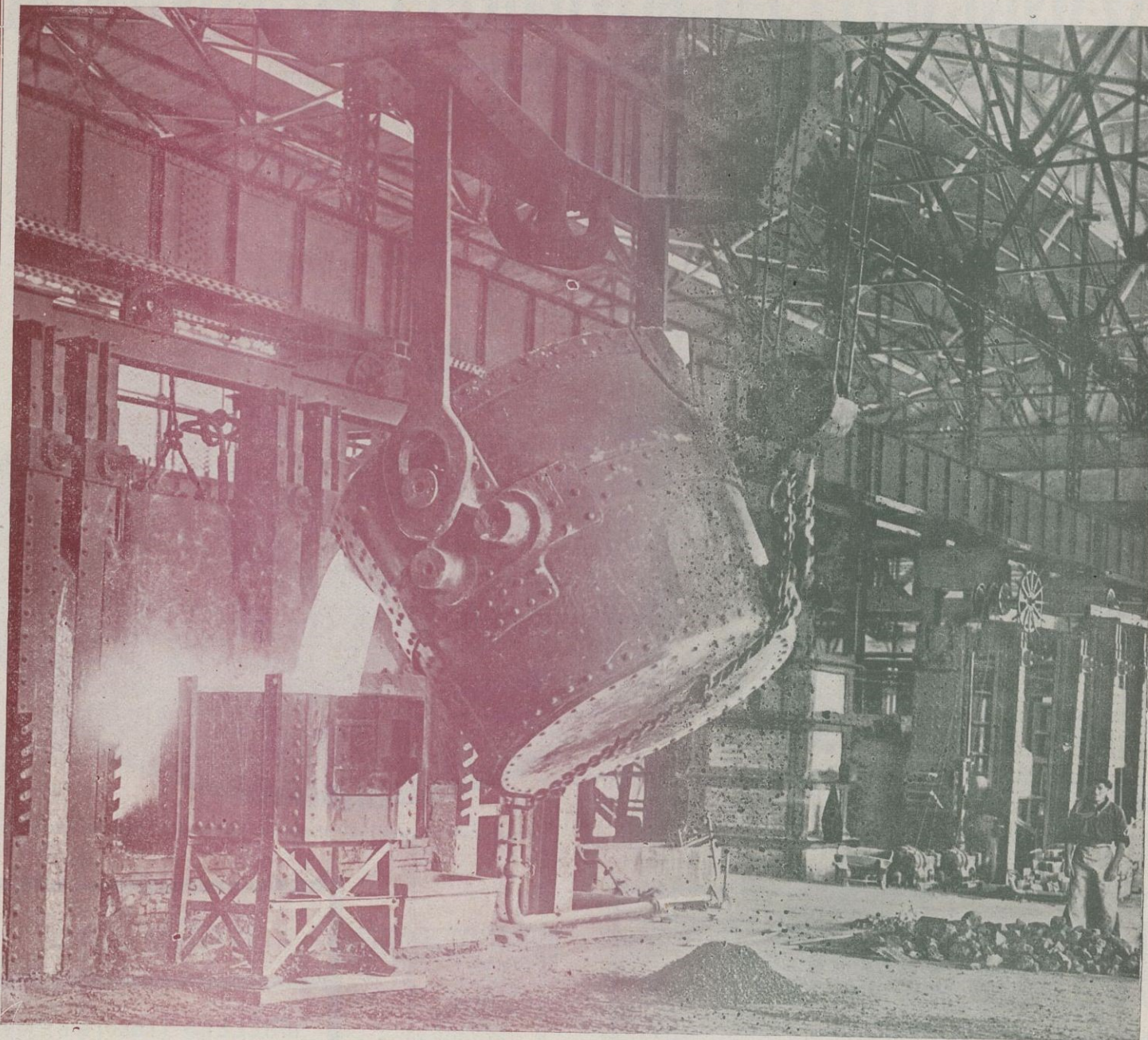

Altos Hornos de Vizcaya : Bilbao

Fábricas en Baracaldo y Sestao

LINGOTE de cok, de calidad superior, para fundiciones y hornos Martín Siemens : ACEROS Bessemer y Martín Siemens en perfiles de distintas clases y dimensiones : CARRILES VIGNOLE, pesados y ligeros para ferrocarriles, minas y otras industrias : CARRILES PENIX o BROCA, para tranvías eléctricos : VIGUERÍA : CHAPAS gruesas y finas : CHAPAS MAGNÉTICAS, para transformadores y dínamos : ACEROS ESPECIALES obtenidos en horno eléctrico : GRANDES PIEZAS DE FORJA (rodas, codastes, elementos para cañones) : Fabricación de HOJA DE LATA : CUBOS y BANOS galvanizados : LATERÍA para fabricación de envases : ENVASES de hoja de lata para diversas aplicaciones : Fabricación COK y subproductos : SULFATO amoníaco, alquitrán, benzol, naftalina y toluol

Flota de la Sociedad : ocho vapores, con 33,600 toneladas de carga

Dirigid toda la correspondencia al APARTADO 116 : BILBAO

Sociedad de Altos Hornos de Vizcaya : Bilbao

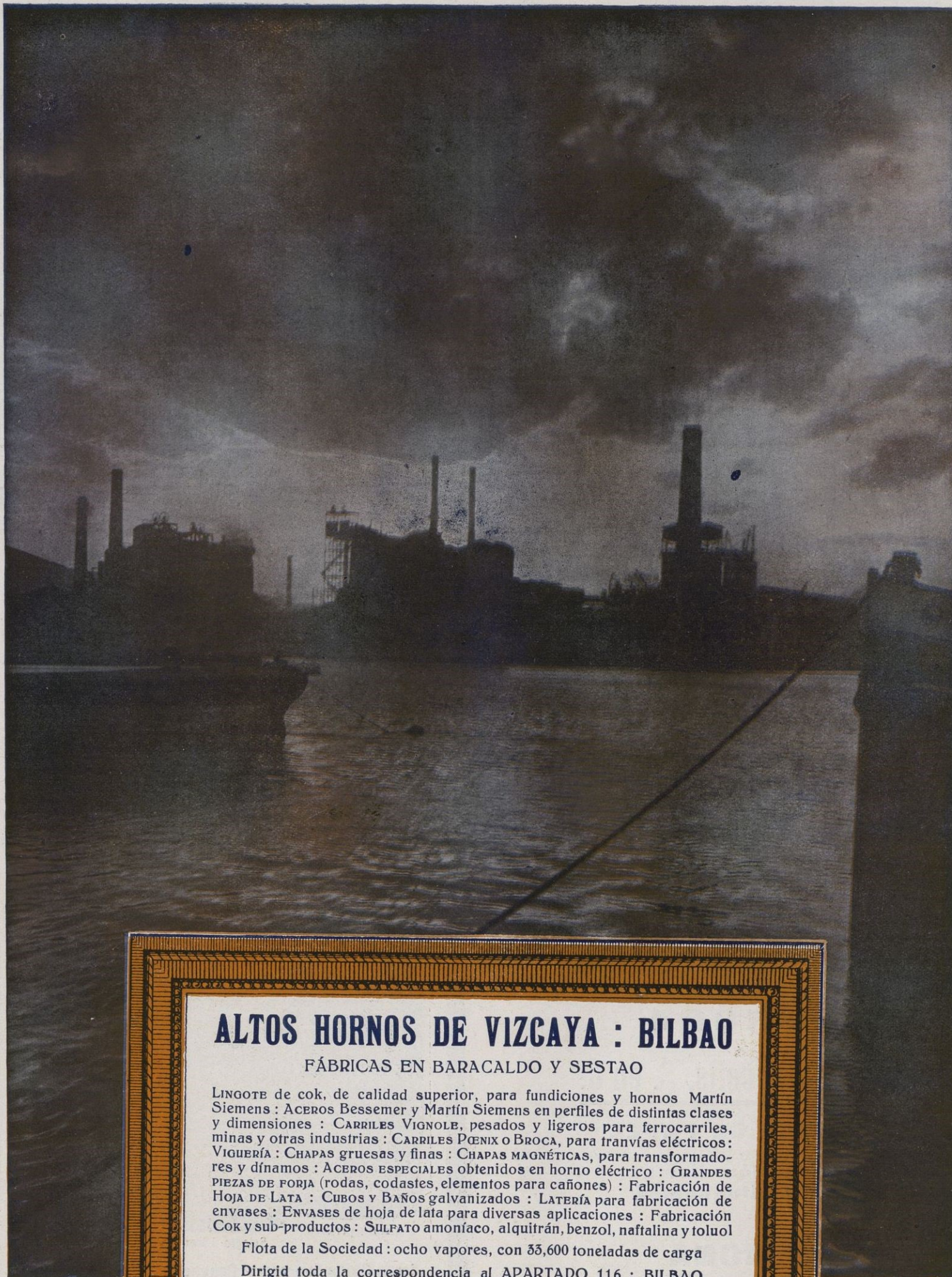

ALTOS HORNOS DE VIZCAYA : BILBAO

FÁBRICAS EN BARACALDO Y SESTAO

LINGOTE de cok, de calidad superior, para fundiciones y hornos Martín Siemens : ACEROS Bessemer y Martín Siemens en perfiles de distintas clases y dimensiones : CARRILES VIGNOLE, pesados y ligeros para ferrocarriles, minas y otras industrias : CARRILES PÆNIX o BROCA, para tranvías eléctricos : VIGUERÍA : CHAPAS gruesas y finas : CHAPAS MAGNÉTICAS, para transformadores y dínamos : ACEROS ESPECIALES obtenidos en horno eléctrico : GRANDES PIEZAS DE FORJA (rodas, codastes, elementos para cañones) : Fabricación de HOJA DE LATA : CUBOS y BAÑOS galvanizados : LATERÍA para fabricación de envases : ENVASES de hoja de lata para diversas aplicaciones : Fabricación COK y sub-productos : SULFATO amoníaco, alquitrán, benzol, naftalina y toluol

Flota de la Sociedad : ocho vapores, con 33,600 toneladas de carga

Dirigid toda la correspondencia al APARTADO 116 : BILBAO

Sociedad de Altos Hornos de Vizcaya : Bilbao



DIONISIO SASÍA
 PROVEEDOR DE BUQUES
 Plaza, 4 - Teléfono 6075 - PORTUGALETE (Bilbao)

ULTRAMARINOS FINOS - Vinos finos de mesa y
 vinos generosos - Licores y aguardientes de
 todas clases y marcas - Conservas de
 carnes y pescados, dulces y frutas



Azadas y macho Pala muleta Pala anilla curvadas Zapapico

Fábrica de Mangos de madera para útiles y toda clase de
 herramientas : Tornería en general
JUAN RIGAT
 Calle Mulleras OLOT (Gerona)

Talleres de Construcciones e
 Instalaciones de Maqui-
 naria para ALFARE-
 RÍAS, BÓBILAS y
 CERÁMICAS

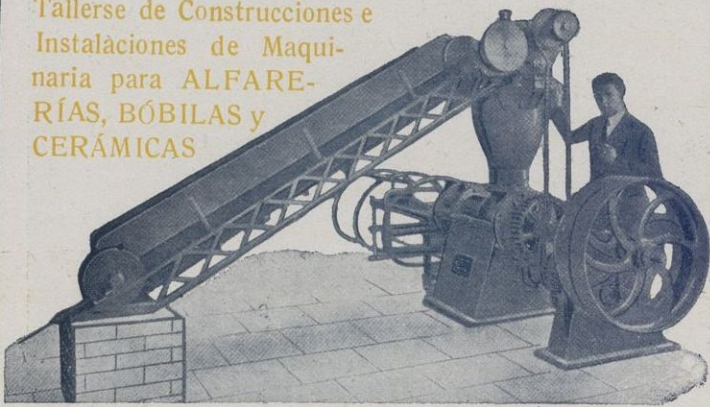

JUAN DOMENECH - OLOT (Gerona)

**LA
 AURORA**

Manuel Vancells, S. en C.

FABRICA DE PAPEL

Producción diaria:
 5,000 kilogramos

GERONA

J. Ruiz y C.ª
 JEREZ



Gran Aperitivo Selecto Licor Gran Vino

Jerez Quina Supremo - Ponche Español - Champán
 Coñac "TRES CORONAS"

Vidriería Barcelonesa

Juan y Cayetano Vilella
S. en C.

Fábrica de Vidrio, Botellas
y Garrafrones, Bomboneras,
Vidrio impreso y estriado

=

CALLE DE GERONA, 54
Teléfono 257-SP.
Direc. teleg.: VIDRIERÍA
BARCELONA

Botonería Barcelonesa

Juan y Cayetano Vilella
S. en C.

Fábrica de Botones de Piedra,
Vidrio, Hueso, Asta y Cerezo
Fábrica de Agua Oxigenada

=

CALLE DE GERONA, 54
Teléfono 1400-SP.
Direc. teleg.: VIDRIERÍA
BARCELONA

JUAN Y CAYETANO VILELLA, S. EN C.

BANQUEROS

Apartado de Correos núm. 3 REUS Dirección telegráfica: VILELLA



VINOS TINTOS
de los Herederos del

Marqués de Riscal

MARCA

CONCEDIDA

ELCIEGO-Alava
ESPAÑA

*
PEDIDOS : Al adminis-
trador en Elciego (por Ce-
nicero), don Jorge Dubos.



Domingo Vidal

FABRICA DE GÉNEROS DE PUNTO

Especialidad en medias de
seda artificial e hilo
marcas MERCEDES y D. V

EXPORTACIÓN

Calle Federico Soler - TARRASA - Teléfono núm. 593

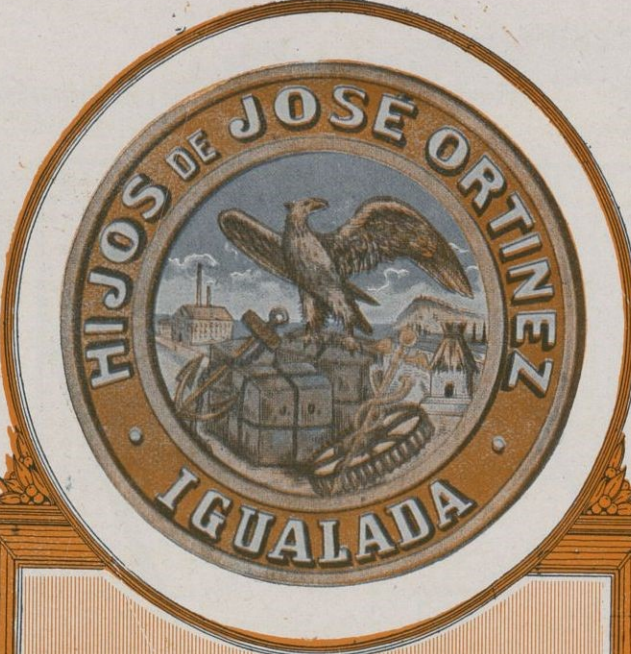

Hijos de JOSE ORTINEZ
IGUALADA

Tejidos de varias clases : Especialidad en
Cuties : Adamascados : Telas para Colchones

FÁBRICA EN IGUALADA

Teléfonos : Igualada 354, Barcelona 11764
Despacho : Gerona, 37 - BARCELONA



**GRAN FÁBRICA DE CONSERVAS ALIMENTICIAS
EMBUTIDOS Y SALAZÓN DE PRODUCTOS DEL CERDO**

Especialidad en tocino *Canales*, grueso, mediano y delgado. Cuadros de tocino magro, Papadas, Jamones estilo *Andorrano*, sin piel ni tocino. Jamones estilos *Trébelez* y *Aragón*. Espaldillas. Manteca pura de cerdo. Esmerada fabricación de los artículos finos, como *Mortadella*. Salchichón estilo *Bolonia*, Embutido *Predilecto*, *Embutido Jamón*, Lenguas a la *Escarlata*, *Chicharrón Madrid*. *Foie-gras* en latas de distintos tamaños. Picadillo de jamón en latas. Salchichas con puré de tomate en latas. Morcillas con puré de tomate en latas. Frito clásico valenciano con puré de tomate en latas. Jamones cocidos en latas estilo York

FRANCISCO TABERNER
Avenida del Puerto, 175 : VALENCIA : Teléfono número 30945
Dirección telegráfica y telefónica : TAFECAR - Grao



Construida por encargo de la Párrroquia de Nuestra Señora de la Consolación de Buenos Aires (R. A.)

**TALLERES DE ESCULTURA RELIGIOSA
FELIU, EN CTA.**

IMÁGENES DE TALLA EN MADERA : IMÁGENES DE PASTA (PACOBÁ) : Altares, Confesionarios, Andas, etc.
PROVEEDOR DE LA PROCURADORÍA DE TIERRA SANTA

Exposición, Oficinas y Talleres :
Lauria, núm. 89 - Teléfono núm. 77656 : **Barcelona** (España)



LA COCINA DE GAS MODERNA
Catalana de Gas y Electricidad, S. A. Ada. Pla. del Angel, 20 y 22 - Barcelona
LA MAS PRÁCTICA, LIMPIA Y ECONÓMICA



Capricho

ALEJANDRO BOIX
Fábrica de Géneros de Punto
Lana, Algodón, Lino y Seda

Fábrica y Despacho
CERVANTES, 100 - TELÉFONO 229
Dirección telegráfica: BOIX
TARRASA
Muestruario en Barcelona
CLARÍS, N.º 20 - TELÉFONO 15606

Fábrica de Peines
y Lizos para Tejidos

A. y J. Vallvé

PALACIO INDUSTRIAS
TEXTILES : Stand 84



Calle de Ausias March, 77
Teléfono número 51002

Barcelona



José Sabater

Sucesor de GRAU, SABATER & Co.

Casa funda-
da en 1820

REUS



Aceites puros de oliva : Fabrica-
ción, Refinación, Exportación
Almendras, Avellanas, Nueces,
Higos, Piñones, etc.

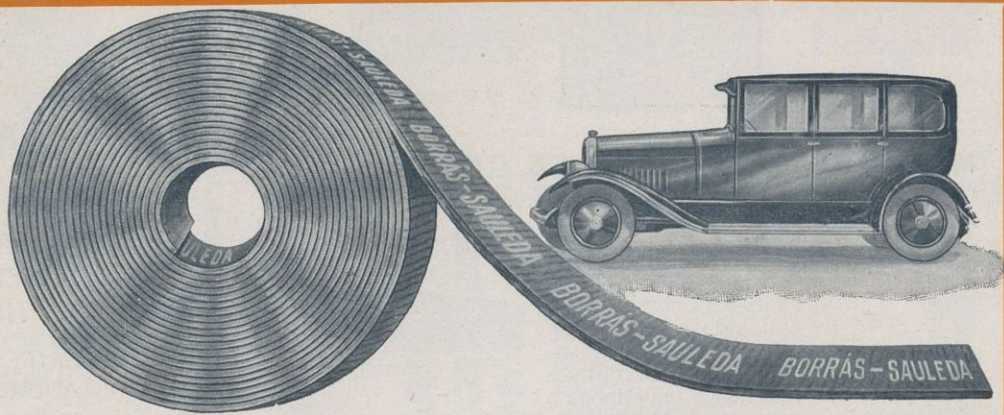

LA CINTA DE AMIANTO PARA FRENOS DE AUTOMÓVILES nacional
que garantiza 1.º Un frenado enérgico e instantáneo. 2.º Un desgaste mínimo
y consiguientemente longevidad máxima. 3.º Una insensibilidad absoluta al
agua, al aceite, a la bencina, etc. 4.º Una resistencia máxima a las mayores
temperaturas de fricción

Fabricante : JOSÉ SAULEDA SAN POL DE MAR (Barcelona)



Compañía Anónima "BASCONIA"

Fabricación de acero Siemens - Martin : Tochos, palanquillas, llantón, hierros comerciales y fermachine : Chapa negra pulida y preparada en calidad dulce y extradulce : Chapa comercial dulce en tamaños corrientes y especiales : Especialidad en chapa gruesa para construcciones navales, bajo la inspección del Lloyd's Register y Bureau-Veritas : Chapa aplomada y galvanizada : Fabricación de hoja de lata, cubos y baños galvanizados, palas de acero, remaches, sulfatos de hierro : Grandes talleres de construcciones metálicas : Montaje de puentes, armaduras, postes y toda clase de construcciones en cualquiera dimensión y peso

Domilello social : BILBAO

Capital : 14.000,000 pesetas

Telegramas y telefonemas : BASCONIA :: Teléfonos : 12110 Fábrica, 12555 Bilbao :: Apartado número 30

GUÉRIN, S. EN C.

Sucesores de GUÉRIN Y COMAS, S. en C.

CASA FUNDADA EN EL AÑO 1890



MATERIAL ELÉCTRICO EN GENERAL

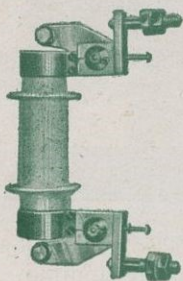

ESPECIALIDADES

Tubos aislantes y accesorios : Conductores Pirelli : Cobre desnudo Aisladores porcelana Pequeño material : Aislantes : Interruptores palanca y material para cuadros : Material de protección para alta y ::] baja tensión :: :

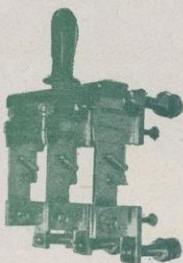

APARTADO 179 :: TELÉFONOS 72752 Y 72172

Telegramas y telefonemas : GUERMAS-BARCELONA

BARCELONA : Valencia, 257-259

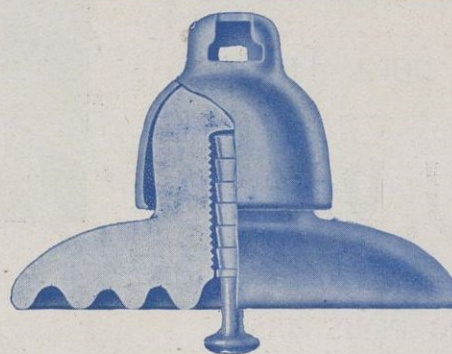

Manufacturas Cerámicas, S. A.

Consejo de Ciento, 207 - BARCELONA

FÁBRICAS DE PORCELANA PARA LA ELECTRICIDAD EN BONANOVA Y HOSTAFRANCS (Barcelona)

MATERIAL PARA INSTALACIONES DOMÉSTICAS AISLADORES TELEFÓNICOS Y TELEGRÁFICOS

AISLADORES PARA LÍNEAS DE ALTA TENSIÓN

PASAMUROS - BORNES PARA TRANSFORMADORES - PIEZAS AISLANTES PARA APARATOS DE BAJA Y ALTA TENSIÓN - AISLADORES :: :: :: PARA FERROCARRILES :: :: ::

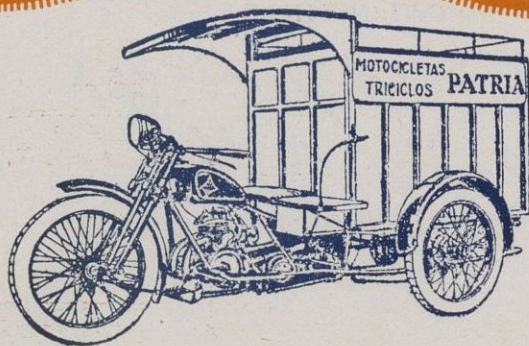

Triciclos PATRIA

PARA REPARTO

FABRICACIÓN NACIONAL

(Máximas facilidades de pago)

Ruedas intercambiables - Marcha atrás
3'5 y 5 HP

Si es usted interesado escribanos hoy mismo y recibirá inmediatamente toda clase de explicaciones y detalles sin compromiso alguno de su parte

Oficinas y Despacho: **Aribau, 127 - Barcelona**

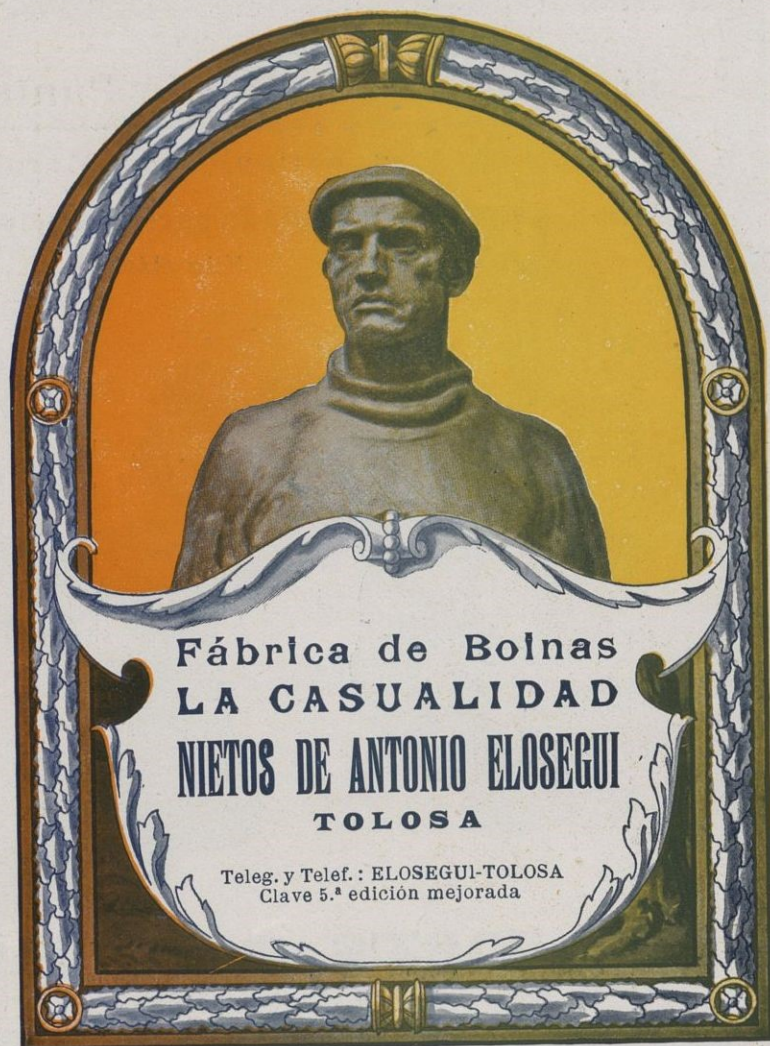

Si Ud necesita comprar sardinas
PRUEBE ESTA MARCA DE FAMA
MUNDIAL



ANTONIO J. CERQUEIRA-FABRICANTE
APARTADO DE CORREOS 94-VIGO (ESPAÑA)



Especialidad bordados a mano :: Confección de ropa blanca fina
Sábanas, Mantelería, Pañolería y Toallas

MANUEL VICENTE

FÁBRICA DE LIENZOS :: Especialidades para la exportación

Cable y Telegráfo: MANUCENTE

Lauria, 77 y 79 - BARCELONA - Teléfono 71094
LONDRES: Coventry House South-Place Finsbury: PARIS: 51, Rue d'Hauteville

SELLOS PARA COLECCIONES

Gran surtido de sellos de todos los países y de artículos filatélicos



Envíos para elegir

Precios corrientes gratis y franco

R. POULAIN

7, RUE DE PROVENCE
PARIS (9^o)

Fábrica de Géneros de Punto

Especialidad en Artículos de Marca

Hilo especial recomendado para Deportes

Seda pura

Hilo clásico

CALCETINES

Molfort's

IRROMPIBLES



EXPORTACIÓN A TODOS LOS MERCADOS

MOLFORT'S, S. A. : Mataró - Barcelona - España

K. CERNY.



P. Casas Abarca

Gran Fábrica
de Lunas, Es-
pejos y Cris-
tales, Vidrie-
ras Artísticas

J. Prat

Talleres
de Biselados
y Grabados

Decoración de
toda clase de
lunas y crista-
les, Colocación
de cristales a
domicilio
y Acristalación
de Obras

Calle Colón, 7 y 9
VALENCIA



DOMINÓS Y TODA CLASE DE OTROS ARTÍCULOS
PARA SALA DE RECREO Y SIMILARES
EXISTENCIA Y CONSTRUCCIÓN SOBRE PEDIDO

MANUEL LORCA

EXPORTACION

Talleres y Despacho : **ANGEL GUIMERÁ, NÚM. 31**
ARRANCAPINOS

VALENCIA

(España)

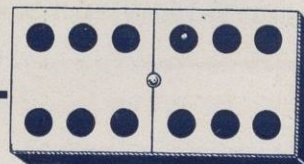

PAPEL DE FUMAR

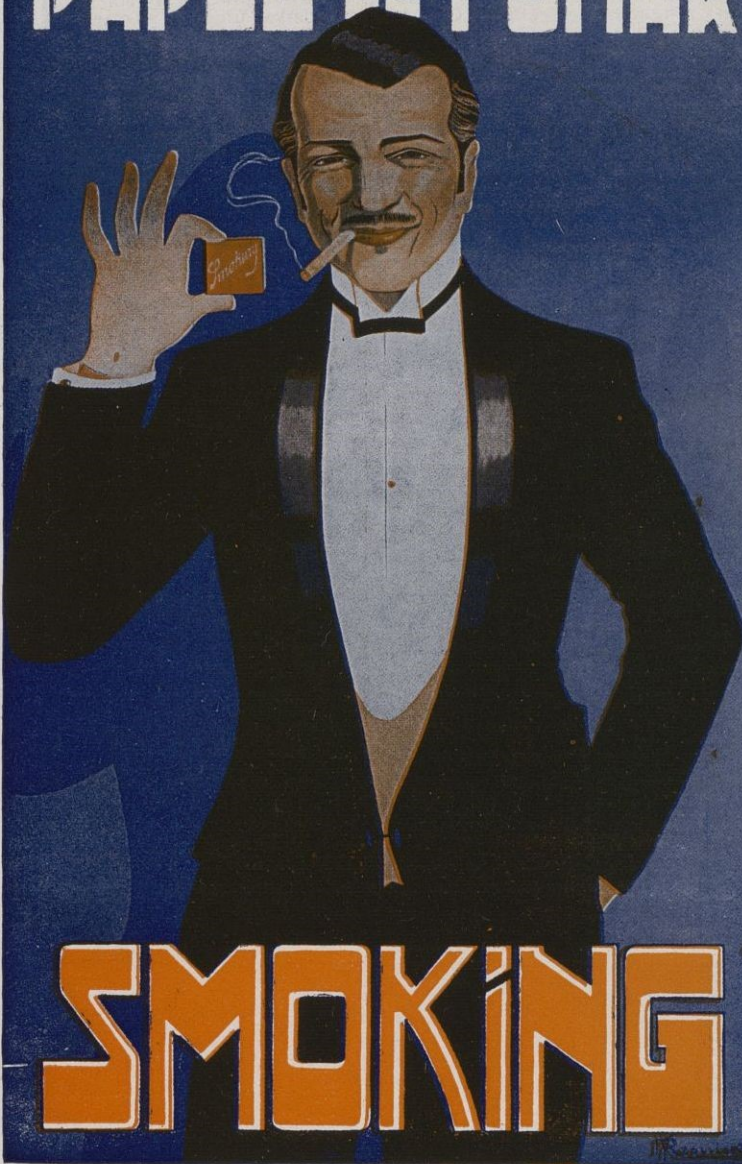

SMOKING

Miquel y Costas & Miquel, S. A.

FABRICANTES DE PAPEL PARA CIGARRILLOS
EN RESMAS, BOBINAS Y LIBRITOS

EXPORTACION A
TODOS LOS PAISES

Direcciones { Postal : APARTADO 629 : Barcelona
Telegráfica : QUELTAS



COMPRA Y
VENTA DE MAQUINA-
RIA NUEVA Y DE LANCE,
HIERROS Y METALES
ESPECIALIDAD EN BOMBAS
COLGANTES Y MOLINOS DE
VIENTO AMERICANOS

Alivés y Fort

Ronda S. Pablo, 39 : Teléf. 31905
BARCELONA



Llave Española Articulada "UNICA"

¿Desea poseer una llave útil para atornillar
y destornillar tuercas con cantos o sin
ellos, pernos, tubos y todo lo imaginable?



Compre
usted la **UNICA**



Destilería SANZ

FÁBRICA DE LICORES, ANISADOS Y JARABES

ESPECIALIDADES

Jarabes para refrescos, Anisete Supremo,
Anís Celeste, Ron Habana, Escarchados

SANZ, HERMANOS Y C.ª, S. L.

FÁBRICA Y OFICINAS

Camino Viejo, T. E., Teléf. 30300 : GRAO-VALENCIA



gran fábrica de camisas solé, magriñá y c.ª

ventas mayor y menor
camisas, cuellos, puños,
pijamas, corbatas, ligas,
tirantes, medias, calce-
tines, trajes de géneros
de punto

precios limitados

camisas "imperial"
patente núm. 113,186

almacenes y despacho : **calle gravina, 12** (junto a la
teléfono 13440 :-: **barcelona** de pelayo)

SANTA LUCÍA, S. A. : Santander-España

Industrias Reunidas

Grandes fábricas de pan, fideos y pastas italianas : Torrefacción de
café, marca "EL PELICANO ROJO" : Privilegio de invención de la Com-
pañía Continental para la torrefacción de cafés de Ambers : Purifica-
ción y refinación de Aceites de Oliva "LA EXCLUSIVA" única en su clase.



Talleres de Luchana, S. A.

Grandes talleres de
FORJA, ESTAMPACIÓN Y MECANIZACIÓN
de toda clase de piezas

Especialidad en
TIRANTES PARA CAMBIOS DE VIA

Especialidad en
LLAVES PARA LOCOMOTORAS

Herrajes para locomotoras y vagones

PÍDANSE DETALLES Y PRESUPUESTOS

Teléfono núm. 5181
BARACALDO - (Vizcaya)



Sociedad Anónima Muniesa - Matesanz

Fábrica de primeras materias para la
confección de sombreros de fieltro
Preparación especial para la expor-
tación a los países de Ultramar ::

Almacenes y Despacho
Caspe, 114 : Teléfono 50447 - BARCELONA
Dirección telegráfica y telefónica : **MUNISANZ**





VICENTE GENOVES CUBELLS
 .. FABRICA ..
 CAMAS - CAMITAS-CUNA - CUNAS
 COMBINADAS CON SOMIER
PATENTADAS
 SOMIER Y TELAS METALICAS
 FABRICA = JOIE M^a ORENJE, N^o 23 - TELEFONO 10067
 DESPACHO Y ALMACEN - JOIE M^a ORENJE N^o 9
VALENCIA



RELOJES MONUMENTALES DE TORRE
 PARA IGLESIAS, CASAS CONSISTO-
 RIALES, COLEGIOS, ETC., ETC.

Rosés Hermanos

PROVEEDORES DE RELOJES DE TORRE

Avenida de París y Valero, R. H. - VALENCIA
 Dirección telegráfica: **Rosés-Valencia** - Teléfono 11073

FUNDICION DE CAMPANAS

GARANTIZADAS
 Y AL TONO QUE
 SE DESEEN



ESTA CASA SE ENCARGA DE
 TODOS LOS TRABAJOS HASTA
 DEJARLAS COLOCADAS EN LAS
 TORRES
 ABONANDO LOS GASTOS DE
 VIAJES Y MANUTENCION



PREMIADOS EN VARIAS EXPOSICIONES

Banco de Bilbao

Fundado en 1857

CAPITAL SOCIAL: PESETAS 100.000.000
 Capital emitido desembolsado (60
 millones) y Reservas (65 millones)
 PESETAS 125.000.000

Dirección telegráfica: BANCUBAO
 Domicilio social: BILBAO

- | | |
|------------------|----------------|
| ALCOY | ORDUÑA |
| ALGORTA | PALENCIA |
| ALICANTE | PAMPLONA |
| ARANDA DE DUERO | PARÍS |
| BARACALDO | PEÑARROYA |
| BARCELONA | PONFERRADA |
| BARCELONA FTO. | PUEBLO NUEVO |
| BERMEO | REUS |
| BILBAO GRAN VIA | SABADELL |
| BRIVIESCA | SAGUNTO PUERTO |
| BURGOS | SALAMANCA |
| CASTRO-URDIALES | SANGUESA |
| CÓRDOBA | SAN SEBASTIÁN |
| DURANGO | SEVILLA |
| ELIZONDO | TAFALLA |
| ESTELLA | TÁNGER |
| GUERNICA | TARRASA |
| LEÓN | TUDELA |
| LEQUEITIO | VALENCIA |
| LONDRES | VALENCIA PTO. |
| MADRID | VIGO |
| MADRID AGENCIA A | VITORIA |
| MEDINA DE POMAR | ZAMORA |
| MELILLA | ZARAGOZA |
| MIRANDA DE EBRO | |

PRINCIPALES OPERACIONES EN ESPAÑA

Giros, transferencias, cartas de crédito, órdenes telegráficas sobre todos los países del mundo.

Descuentos, préstamos, créditos en cuenta corriente sobre valores y personales.

Aceptaciones, domiciliaciones y créditos comerciales en Bilbao, Barcelona, Madrid, París, Londres, New-York, etc., para el comercio de importación, en limitadas condiciones a los cuentacorrentistas.

Descuento de L. documentarias y simples, por operaciones del comercio de exportación.

Préstamos sobre mercancías en depósito, en tránsito, en importación y en exportación.

Operaciones de Bolsa en las de Bilbao, París, Londres, Madrid, Barcelona, etc., compra-venta de valores.

Depósitos de valores. Cupones, amortizaciones, conversiones, canjes, renovaciones de hojas de cupones, empréstitos, suscripciones, etc.

Cuentas corrientes y consignaciones: A la vista 2 1/2 %; a 8 días pre-aviso 3 %.

Imposiciones en libretas sin vencimiento fijo: 3 1/2 %.

Imposiciones a plazo: 3 1/2 %, 3 3/4 %, y 4 1/4 %, a 3, 6 y 12 meses, respectivamente.

Cuentas corrientes e imposiciones en moneda extranjera. Negociaciones de francos, libras, dólares, etc., aflanzamientos de cambio extranjero.

EN PARÍS Y LONDRES
 El Banco de Bilbao en Londres, único Banco español que opera en Inglaterra y la Sucursal de París, actúan ante todo para fomentar y facilitar el comercio angloespañol y franco-hispano, dedicándose toda su atención efectuando todas las operaciones antedichas y de un modo especial el servicio de aceptaciones, domiciliaciones, créditos comerciales, cobros y pagos sobre mercancías, en condiciones muy económicas.

Las operaciones de cambio, Bolsa, Depósitos de títulos, forman parte de la actividad de dichas Sucursales, las que, a petición, remitirán condiciones detalladas.

METALES y PLATERIA RIBERA S.A.

Correspondencia y Despacho
 PASEO TRIUNFO, 57-68
 Teléfono 53887
BARCELONA

Manufacturas de Cubiertos

Alpaca extra blanca - Metal
 blanco plateado - Aluminio
 Orfebrería en Alpaca y Plateado

FÁBRICAS EN
BARCELONA Y SALIENT



FRANCISCO LACAMBRA LACAMBRA

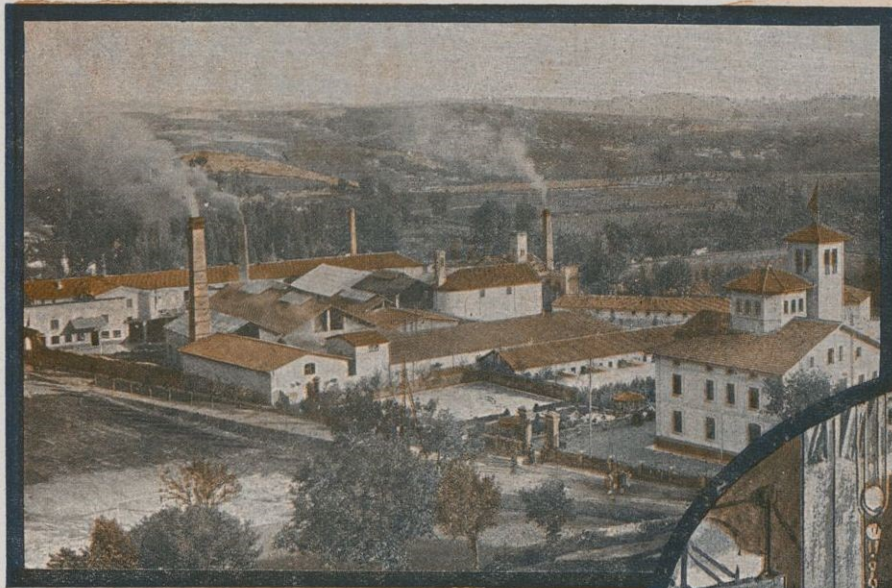

Fábrica de batir y laminar cobre y latón

Casa fundada en el año 1808

Despacho : ALI-BEY, 23 - Teléfono 50807

Medalla de Oro en la Exposición Universal de Barcelona 1888, Medalla de Oro colectiva del Trabajo 1927

Planchas de cobre (hasta 3 metros anchura), Barras de cobre, Alambres de cobre, Discos de cobre, Tiras de cobre (electrolítico), Casquetería de cobre, Planchas de latón, Barras de latón, Alambres de latón, Discos de latón, Tiras de latón, Placas de cobre para hogares de locomotoras

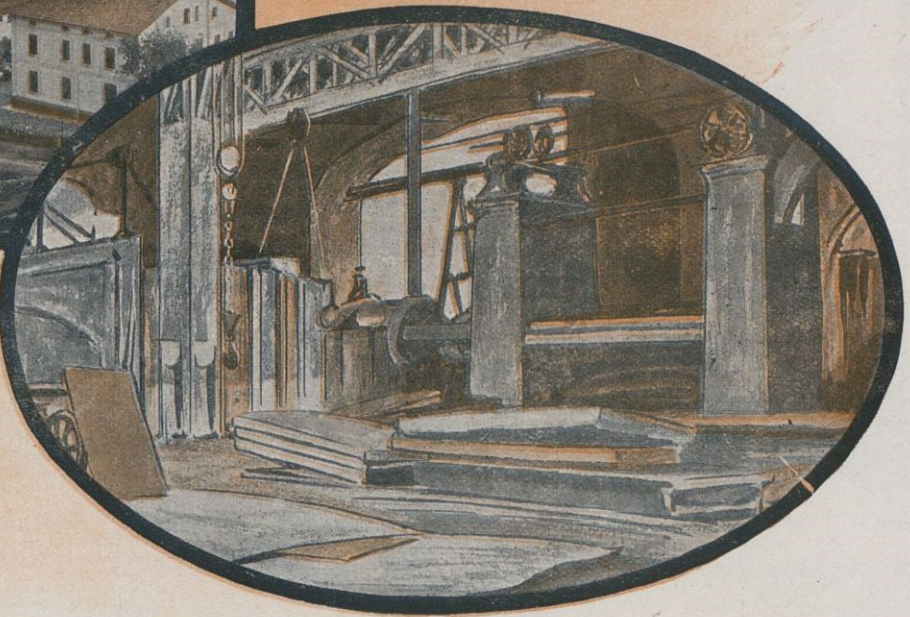

Fábrica de Conductores Eléctricos

CALLE CORTES, 500 - Teléfono 32634

Hilos y cables desnudos, Hilos y cables aislados, Hilos para bobinas (cubiertos con algodón y seda), Cables redondos desnudos, Cables redondos cubiertos, Cables rectangulares, Cables pararrayos, Delgas para colector, Cordones flexibles, Pletinas desnudas, Pletinas cubiertas y toda clase de trabajos especiales en cobre electrolítico para la aplicación del ramo de electricidad

BARCELONA

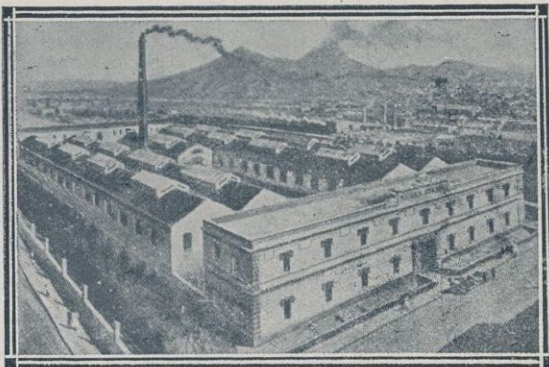

Manufactura Española de Gomas NICOLÁS STABILE

VALENCIA - GRAO, Serrería, número 9

Telegramas : NISTABILE :: Teléfono 30129

— CASA CENTRAL EN ITALIA —

NÁPOLES, Vía Benedetto Brin (Pascone)

Los mejores anillos de goma para el cierre hermético de todas clases de botes y latas para conservas vegetales y de pescado, para aceites, comestibles, leche condensada y otros productos alimenticios, los encontrará usted en esta casa

PIDA PRECIOS Y DETALLES

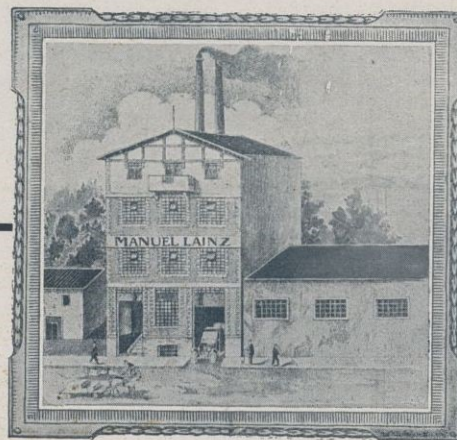

PAPEL DE FUMAR

EN RESMAS, LIBRITOS Y BOBINAS

MANUEL LAINZ

TELÉFONO 5586 : APARTADO 87

Claves : 5.ª Ed. Mejorada y Liebers

Telegramas : "KAPOCPAPEL"

SANTANDER

Se desean Representantes especializados en el artículo y con buenas referencias en todos los mercados importantes

Legítimo **JEAN PARIS**



FÁBRICA DE PERFUMERIA

J. Robillard y Cia

VALENCIA (ESPAÑA)





Para combatir y curar sus
RESFRIADOS, CATARROS, TOS,
ASMA, BRONQUITIS, & GRIPE

EL BUEN SENTIDO ACONSEJA

Pastillas Morelló

— INFALIBLES —

De venta en todas las farmacias y centros de
específicos del mundo

— OFICINAS Y DEPÓSITO —

LABORATORIO MORELLÓ

Director: J. MORELLÓ, Farmacéutico
Paseo de San Juan, 85 BARCELONA



CASA FUNDADA EL AÑO 1831

MEDALLA DE ORO
Y DIPLOMAS DE HONOR
EN PARÍS, AÑOS 1890 y 1927

Grandes Talleres Mecánicos
para construcción y reparación
de toda clase de Carruajes
y Carrocería Automóvil
Pinturas DUCO

CORTA Y C.ª

San Francisco, 1 : SAN SEBASTIÁN
(Barrio de Gros) Teléfono 1-11-28



LA CONSTRUCTORA MECÁNICA NINET & Co.

Talleres y Despacho: Tres Cruces, 131 - Teléf. 217

Fundición de Hierro: Ronda Poniente, 39
Teléfono 200 : **SABADELL**

MAQUINARIA INDUSTRIAL : Construcciones
e Instalaciones completas de fábricas

Especialidad en Teláres para
los tejidos de Mantas, Paños,
Yute, Seda, Adamascados, Tol-
dos, Tapices, Lonas y Alfombras

Estudios, Planos
y Presupuestos

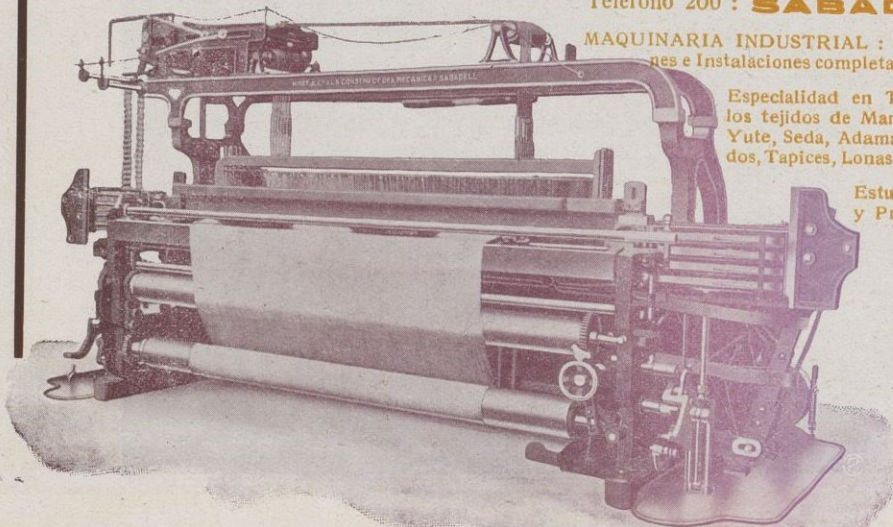

Fábrica de Tejidos de Lana
y Algodón

— Especialidad en —
DRILES, BRINES Y CASINETAS

Joaquín Pastells

EXPORTACIÓN

— DESPACHO : —
Ali-Bey, 25 : BARCELONA

Teléfono número 51651

FÁBRICA EN
BLANES (GERONA)



Industria Española de Primera Materia
para
Sombreros de Fieltro

Especialidad en
Bariolé

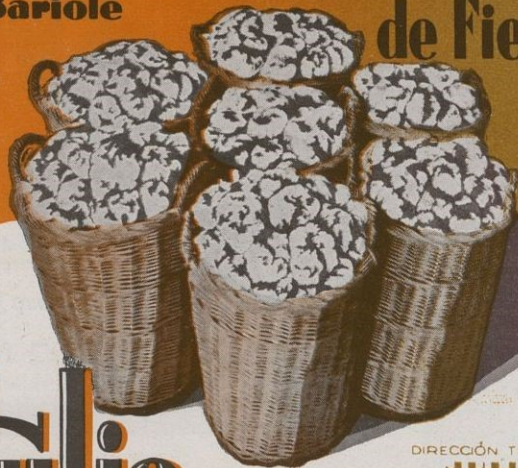

Julio Guivernau

DIRECCIÓN TELEGRÁFICA
JULIGUI
TELÉFONO 32875

Calle de París, núm. 16 - BARCELONA

Fundición Artística
"TANAGRA"
(A LA CERA PERDIDA)

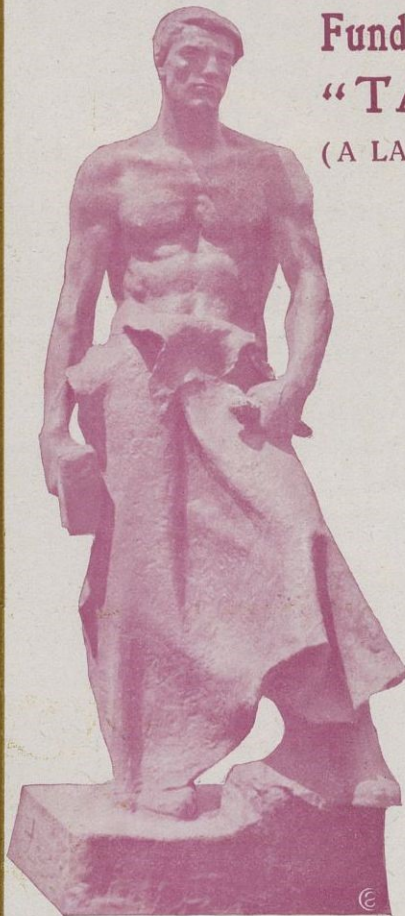

M. Gimeno
:: Blanes ::

(Escultor-Fundidor)

**Bocetos, Proyectos
y Presupuestos**

Solicítense detalles

Numerosas obras
instaladas y en eje-
cución para España
y América

Talleres y Despacho :
Montnegre, 2 bis, L. C.
TELÉFONO N.º 31883
BARCELONA

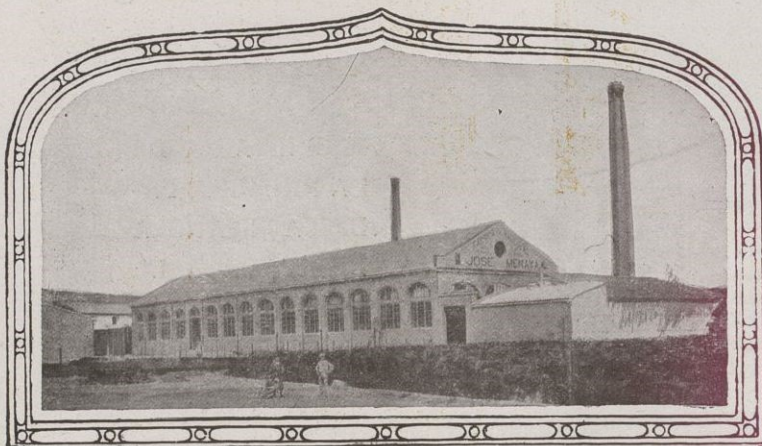

**Grandes talleres de construcción de Básculas, Balanzas,
Romanas y Arcas para Caudales de varios modelos**

Carretillas para Transportes y Prensas de Copiar
Especialidad en Puentes-Básculas para pesar Va-
gones, Camiones, Carro y Caballería y Carro solo

FRANCISCO MENAYA

HIJO DE JOSÉ MENAYA

Casa fundada en 1830

Despacho : **CERRAJEROS, NÚM. 19**

Teléfono 14920

Talleres: **TIMONEDA, J.M.**

Teléfono 13242

VALENCIA

Premiado con diploma de ho-
nor y medalla de oro en las
exposiciones de Valencia, Ali-
cante y Murcia en 1862, de
Barcelona en 1888, y Regio-
nal y Nacional Valenciana en
1909 y 1910

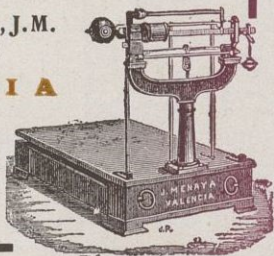

FÁBRICA DE CURTIDOS

TERNERAS CURTICIÓN VEGETAL, EN CO-
LORES PARA SANDALIAS Y CALZADOS

JAIME MATAMALA

MANRESA - (Barcelona)

PIELES, TUBOS Y CUBERTURA DE CILIN-
DROS PARA LAS HILATURAS DE ALGODÓN

Visite mi Stand n.º 64, del **PALACIO DE CONFECCIONES**
en la **EXPOSICIÓN INTERNACIONAL DE BARCELONA**

REMOLQUES



PATENTE ESPAÑOLA NÚMERO 109,524

ESTUDIADOS PARA TODA CLASE DE
TRANSPORTES INDUSTRIALES A BA-
SE DE AUTO-CAMION O TRACTOR

CONSTRUCTORES
NUEVAS INDUSTRIAS METALICAS
SABATA Y UBACH

TALLERES Y OFICINAS
PUJADAS, 102. (S.M.) - TELEF. 52110
BARCELONA



Solicitamos a todos, Compañías, Industriales y Comerciantes interesados en reducir los gastos actuales de sus transportes, que consulten a nuestra oficina de estudios donde será examinado su caso, en colaboración con ellos mismos

Fabricación de artículos de viaje

Especialidad en cajas muestrarios, cubetas de fibra vulcanizada

Juan Casanovas y C.^a

PÍDANSE DETALLES Y PRECIOS

EXPOSICIÓN Y DESPACHO:

Tallers, n.º 26 : Teléfono 10623

Barcelona
(España)



Taller de Encuadernaciones,
Fábrica de Muestrarios, Libros
rayados y de Hojas cambiables

Encuadernaciones de
lujo y particulares



Germán Cid

Regomir, n.º 6 - Teléfono 12574

BARCELONA

Sociedad General de Electro-Metalurgia S. A.

PROPIETARIA DE
LA PRIMERA FÁ-
BRICA ESPAÑOLA
DEDICADA A LA

**LAMINACIÓN
EN FRÍO**

DE TODA CLASE DE
FLEJES DE HIERRO
Y ACERO

Fábrica en
S. Adrián del Besós
(Prov. de Barcelona)

Despacho :
Plaza Cataluña, 17
Teléfono núm. 16683
BARCELONA

