Redacción
Administración
y Talleres
VILLARROEL, 91
Apartado de Correos, núm. 442
Redacción . . . 36133
Administración . 31417

Precio del ejemplar: 50 céntimos

# La Prensa

DIARIO DE LA TARDE DE INFORMACION MUNDIAL

Sábado, 18 de febrero de 1950

AÑO X - BARCELONA - NUMERO 2.717

"HAY QUE CONSIDERAR LO QUE SERIA HOY DE TODO EL OCCIDENTE SI HUBIERAMOS PERDIDO NUESTRA BATALLA"
*FRANCO*

# El comerciante yanqui Vogeler se declara "culpable"

## Nueva denuncia de Grecia a Albania y Bulgaria ante la ONU

### Les acusa de permitir en su territorio los manejos de los bandoleros comunistas griegos

LAKE SUCCESS (Nueva York), 18. Grecia ha denunciado una vez más a Albania y Bulgaria ante las Naciones Unidas, de amenazar su seguridad, al permitir en su territorio la presencia de bandoleros comunistas griegos con libertad de acción.

En una carta enviada a Trygve Lie, secretario general de la Organización, el representante de Grecia en las Naciones Unidas, Alexis Kyrou, dice, entre otras cosas: "Los bandoleros comunistas griegos utilizan los territorios de Albania y Bulgaria para amenazar la seguridad de Grecia." La protesta añade que las fuerzas fronterizas búlgaras y albanesas provocan incidentes continuamente.—Efe.

## Veintinueve muertos y ciento tres heridos en un choque de trenes en Rockville (Estados Unidos)

### Se teme que aumente el número de víctimas después de los trabajos de descombro

ROCKVILLE CENTER (N. York), 18. *Dos trenes de viajeros han chocado uno contra otro. Los primeros informes de la Policía dicen que han resultado heridas cien personas.*

*Los dos primeros vagones del convoy, quese dirigía hacia el Este, han quedado completamente destrozados y sumamente averiado el primero del otro.* — Efe.

### 29 muertos y 103 heridos hasta ahora

ROCVILLE CENTER (N. York), 18. Según las últimas noticias, en el choque entre dos trenes de viajeros del ferrocarril de Long Island hay veintinueve muertos y ciento tres heridos, hasta ahora, pero se teme que el número de viajeros muertos aumente cuando hayan sido explorados los últimos vagones destrozados. — Efe.

### Los trabajos de salvamento han durado tres horas

ROCKVILLE CENTER (Nueva York), 18 — Durante cerca de tres horas han trabajado los grupos de salvamento, a la luz de los reflectores, para extraer a los heridos de entre los restos de los vagones de los dos trenes que chocaron en esta estación.

Varios viajeros quedaron aprisionados entre los retorcidos aceros de los coches y los bomberos utilizan soplletes para cortar los hierros.

El director de los ferrocarriles de Long Island ha dicho que ha comenzado la investigación sobre el accidente, para conocer si éste se debe a un error humano o a una avería mecánica.

Se cree que hay cuarenta heridos graves y que, en total, suman unos ciento. — Efe.

### Comienzan las investigaciones judiciales

ROCKVILLE CENTER, 18. — El fiscal del distrito, Frank Gullota, ha manifestado que investiga sobre si hubo descuido criminal que ocasionara el choque de los dos trenes.

Los dos convoyes se encontraron de frente en la misma vía, ya que por medida temporal mientras se efectúan ciertas reformas, está inutilizada la doble vía. Cada uno de los trenes llevaba doce vagones y el choque ocurrió a muy poca distancia de la estación de Rockville.

Debido a las modernas señales ferroviarias no se explica fácilmente la colisión. Los veintún cadáveres han sido colocados en una capilla próxima a la estación. — Efe.

## EL GOBIERNO DE MEJICO HA DECIDIDO CAMBIAR RADICALMENTE SU POLITICA HACIA ESPAÑA

### ANUNCIA LA REVISTA MEJICANA "ALERTA"

### CRONICA DE MEJICO

MEJICO, 18. (Crónica radiotelegráfica de nuestro corresponsal, Salvador VALLINA). — *En una noticia aparecida en el último número de la joven revista "Impacto" —que asegura que es la mejor informada del país, porque siempre da en el blanco—, comunica a sus lectores, con carácter sensacional y exclusivo, que el Gobierno de Méjico ha tomado en firme el acuerdo de cambiar radicalmente su política hacia España.*

Según "Impacto", antes de que termine el primer semestre del año en curso serán un hecho las relaciones entre los Gobiernos del licenciado Alemán y del Generalísimo Franco, una vez que los Estados Unidos de Norteamérica envíen embajador a Madrid.

La noticia —que el semanario afirma que obtuvo durante una comida íntima, a la que asistieron el presidente de la República y los ministros de Gobernación, Hacienda y Defensa— puede ser confirmada, negada y, lo que es más probable, ignorada por parte de los personajes cuyo nombre se implica en el texto.

Al fin y al cabo, la política de Méjico no es, ni con mucho, tan clara como la ya de por sí poco clara política norteamericana, y resulta lógico que nos anuncien a bombo y platillo para largo plazo acontecimientos de tanta trascendencia como el que supondría una medida de esta índole.

Pero lo que resulta indudable es que no sólo el tema español sigue siendo en este país uno de los más palpitantes, sino que el ambiente nacional es cada día más adverso hacia esa tertulia de café que se ha puesto a sí misma el pomposo nombre de "Gobierno español en el exilio". Porque para intentar rehacer un poco el rompecabezas que forman los mil grupos de refugiados en discordia, la agencia internacional News Service anuncia desde París la salida hacia estas tierras americanas del tristemente célebre José Antonio Aguirre —"Napoleonchu", que le llaman sus paisanos—, que pretende ponerles de nuevo a los socialistas el Albornoz de don Alvaro, con la sugerencia de que abandonen a Indalecio

Pero dejemos al clown vasco con sus viajes y sus piruetas y hablemos de cosas serias como la firma que le ha echado hoy el ministro de Comunicaciones mejicano a la concesión del permiso para establecer una línea aérea entre Madrid y Méjico —que, además, hará escala en Cuba— en favor de la compañía española Iberia, que de este modo se asegura su tercera ruta a Hispanoamérica. Buen estreno van a tener las alas de España al iniciarse los vuelos regulares en esta línea. Nada más y nada menos que una imagen de Nuestra Señora de Guadalupe, bendecida ayer por monseñor Luis María Martínez Oma, arzobispo de Méjico, irá en su primer viaje para que sea coronada en Madrid durante el próximo Congreso Guadalupano. Difícilmente podrá describirse dentro de los límites de una crónica telegráfica, la emoción de este acto, celebrado bajo las hermosas arcadas de la basílica de la Virgen Morena como reina del cerro del Tepeyac, como dijo su ilustrísima.

"Mal pueden desunir los hombres, —dijo también monseñor Martínez— lo que está unido para siempre por la historia y el espíritu, como lo están esta hija predilecta y la madre España.

## Reunión de matadores de toros y empresarios en Madrid

Un aspecto de la reunión presidida por el secretario nacional del Sindicato del Espectáculo y el diestro Domingo Ortega, y en la que se trataron asuntos relacionados con la celebración de corridas de toros en el Brasil y de la creación de una escuela taurina en Madrid. — (Foto Cifra)

## Lewis sigue sin llegar a un acuerdo con los propietarios de las minas

### «Soy partidario de las negociaciones entre las grandes Potencias acerca de la energía atómica»

### Manifestaciones de Trygve Lie a los periodistas

LAKE SUCCESS (Nueva York), 18.— El secretario general de las Naciones Unidas, Trygve Lie, al comentar las sugestiones acerca de una reunión de los "tres grandes" para tratar de las cuestiones de la energía atómica y otros asuntos de capital importancia, ha manifestado que siempre favorecerá las negociaciones entre las grandes Potencias, "en cualquier hora y en cualquier lugar, dentro y fuera de las Naciones Unidas". Lie hizo estas declaraciones en una conferencia de Prensa celebrada en Lake Success.

"Considero —dijo— que el Mundo marcharía mejor si hubiera habido más negociaciones sinceras entre las grandes Potencias en los tres últimos años. Por su parte, las Naciones Unidas han tratado siempre de resolver las diferencias existentes entre las grandes Potencias, para prevenir contra la amenaza de una guerra y consolidar la paz."

Lie recordó el llamamiento hecho por él y el doctor Herbert Evatt, en noviembre de 1948, durante la crisis de Berlín y cuando este último era presidente de la Asamblea General de las Naciones Unidas, para que se celebrasen conversaciones directas entre las grandes Potencias. También recordó Lie la resolución presentada por unanimidad, de pedir a las grandes Potencias que redoblaran sus esfuerzos para resolver sus diferencias y establecer una paz sólida.

"Es lamentable —continuó— que durante el último período de sesiones de la Asamblea General no hayamos conseguido grandes éxitos para reducir la tensión existente entre las grandes Potencias, aunque en otros aspectos hayamos conseguido notables avances. Creo —dijo finalmente— que hemos llegado a una situación en que las negociaciones entre las grandes Potencias se hace indispensable." — Efe.

## INMINENTE FIRMA DE UN ACUERDO COMERCIAL ENTRE ESPAÑA Y GRECIA

**ONDRES, 18. — Radio Atenas anuncia la conclusión de un acuerdo comercial entre España y Grecia para el intercambio de mercancías, por valor de dos millones de dólares.**

**La emisora agregó que el ministro griego en Madrid ha sido autorizado a firmar el acuerdo. — Efe.**

## Los obreros, por su parte, no obedecen la orden de volver al trabajo

WASHINGTON, 18. — Ningún progreso se ha conseguido en las negociaciones entre el jefe del sindicato minero, John Lewis, y los propietarios de las minas de carbón, según anuncian los intermediarios gubernamentales. Las negociaciones serán reanudadas hoy mismo y continuarán ininterrumpidamente hasta que se llegue a un acuerdo. Efe.

### Los mineros están indecisos

PITTSBURGO, 18. — Los mineros de carbón de hulla, en huelga, se hallaban indecisos anoche sobre si acataban la orden de su dirigente Lewis para reanudar el trabajo o la rechazaban. "No estoy seguro —decía un minero— de que se preste atención a ese telegrama: nosotros queremos ver la firma de John Lewis en un contrato y no en un telegrama". — Efe.

## Complot en Rusia para derribar el régimen comunista

**BERLIN, 18. — Los dirigentes rusos han descubierto una conjura "en gran escala" para derrocar el actual régimen comunista de la Unión Soviética, según anuncia el diario anticomunista "Der Abend", autorizado por los norteamericanos. Añade que en la conjura están complicados más de doscientos dirigentes rusos y que éste ha sido el motivo por el que el Gobierno de Moscú restauró la pena de muerte para los "espías y saboteadores".**

No hay ninguna confirmación del relato. Según "Der Abend", la finalidad de la conjura era establecer una república rusa que tendría su capital en Leningrado, ciudad que se dice ha sido el centro de actividades de los conspiradores.

Añade que el mariscal Govoreof ha sido detenido por la policía secreta soviética en Leningrado. Este mariscal luchó durante la pasada guerra en el frente de la antigua capital de los zares.

Entre los conspiradores figuran miembros del directorio político del ejército ruso, funcionarios del Ministerio de Seguridad estatal y otros funcionarios del partido comunista y del Estado. Todos los conspiradores han sido detenidos. Inmediatamente ha comenzado una acción secreta de depuración. — Efe.

## EXPOSICION DE LA CAZA EN EL ARTE

Cartel anunciador del Concurso de Trofeos Venatorios y Exposición de la Caza en el Arte, que próximamente será inaugurado en esta capital, dependiente del Ministerio de Agricultura. — (Foto Cifra)

## Ante el Tribunal de Budapest ha confesado todos los cargos que se le imputan

### Manifiesta ser un agente de espionaje norteamericano

### Añade que su puesto de director de la International Telephone era solamente un pretexto para encubrir sus verdaderas actividades

### EL DEPARTAMENTO DE ESTADO DE WASHINGTON PONE EN TELA DE JUICIO LA NORMALIDAD DEL PROCESO

### No excluye que Vogeler haya sido sometido a la acción de drogas para obligarle a comprometerse

VIENA, 18. (Urgente). — *El comerciante norteamericano, Robert Vogeler, que está siendo juzgado en Budapest por un Tribunal Popular, se ha declarado culpable de los delitos de espionaje y traición.* — Efe.

### Vogeler relata minuciosamente su acción de espionaje

*VIENA, 18. — Al comenzar la segunda sesión del juicio que contra Vogeler, Sanders y otros se sigue en Budapest, el presidente del Tribunal Wilmoroly, el mismo que sentenció al cardenal Mindszenty, preguntó a Vogeler si se declaraba culpable. El norteamericano, con voz firme que se oyó en toda la sala, contestó: "sí".*

Vogeler vestía traje negro, a las once de la mañana llevaba dos horas en el uso de la palabra. Los ciento cincuenta asientos de la sala se hallaban ocupados, y los pasillos estaban también llenos de público. Entre los oyentes figuraban representantes de las Embajadas británica y norteamericana.

Dijo Vogeler que era agente norteamericano desde 1942 y que después de la guerra fue destinado a Hungría para obtener información militar, económica y política y principalmente, datos técnicos para los jefes del servicio de espionaje del ejército estadounidense. Declaró que su puesto de ayudante de vicepresidente y director europeo de la International Telephone and Telegraph era solamente un pretexto con el que cubrir sus trabajos de espionaje.

Añadió que había sido comandante en la reserva naval, pero que después de la guerra había sido nombrado coronel para que actuase con mayor autoridad en Europa. Sostuvo que la International Standard Electric estaba relacionada con el Estado Mayor del ejército norteamericano y que cuatro altos oficiales de la Marina y el ejército, que eran oficiales del Servicio de Inteligencia cotninuabar en dicha Compañía. Entre esos oficiales se encuentran —dijo— el "coronel" Behn, presidente de la ITT, el general William Harrison y el almirante Henry Stone.

El juez le preguntó si no llevaba en Viena una "doble vida".

Vogeler dijo que su misión era valorar los datos técnicos, los cuales fueron enviados al Cuartel General del Servicio de Información del Ejército, en Wáshington.

A preguntas del juez declaró que utilizó sus actividades comerciales en Europa como medio para realizar con más libertad su trabajo de espionaje. Añadió que en Budapest facilitó todos sus informes al agregado militar norteamericano quien a su vez los transmitía a Viena. Insistió en que entre sus tareas figuraba la de establecer contacto con los investigadores de energía atómica y ayudarles a escapar si era posible. — Efe.

### En Wáshington creen que la suerte de Vogeler está ya decidida de antemano

WASHINGTON, 18. — El Departamento de Estado norteamericano ha insinuado que el Gobierno comunista de Hungría ha decidido por adelantado pronunciar un veredicto de culpabilidad contra el ciudado norteamericano, Robert A. Vogeler, acusado de espionaje y sabotaje, contra él que ayer mañana se inició en Budapest la vista del proceso. Pone de relieve que incluso antes de iniciarse el proceso, los funcionarios húngaros comenzaron a culpar a Vogeler y a los restantes acusados de ser enemigos de Hungría, del tipo "más vil y peligroso", lo cual, según entiende el Departamento de Estado, se contradice con las promesas oficiales húngaras en el sentido de que Vogeler sería juzgado con equidad.

El portavoz del Departamento de Estado manifestó que el juicio habrá de ser sometido a minuciosa observación y estudio y ha advertido que po-

*(Pasa a la última página)*

## IMPORTANTE INCENDIO EN UNA FABRICA DE LA CALLE INDUSTRIA

En la fábrica Iberia Industrial del Vidrio, Sociedad Cooperativa, situada en el número 365 de la calle de la Industria, se ha iniciado esta mañana un aparatoso incendio, destruyendo el edificio y gran parte de lo almacenado, y cuyas pérdidas se calculan en unos cuatro millones de pesetas. He aquí el edificio siniestrado, los bomberos intentando localizar el incendio y la gente estacionada en el lugar del suceso. — (Fotos Pérez de Rozas)

## Procesos soviéticos en Budapest

**EL proceso aparatosamente tramitado en sus últimas diligencias por el Tribunal soviético de Budapest, y en el que se hallan encartados como figuras principales dos relevantes personajes, británico uno y norteamericano el otro, se desarrolla en todo según lo previsto: Los reos "confiesan" sus culpas; son, según sus propias declaraciones, unos miserables "espías" y "saboteadores". Lo dicen empleando incluso la jerga comunista que tan postiza resulta a la distinguida personalidad de cada uno de ellos.**

**Las Potencias occidentales podrán adelantar a la Rusia roja en técnica industrial y en conocimientos científicos de toda clase, pero en este aspecto la Unión Soviética disfruta de un verdadero monopolio. Nadie más que ella y sus satélites conoce el procedimiento práctico de someter totalmente la voluntad de una persona al deseo de sus verdugos. Desde las primeras y sangrientas "depuraciones" practicadas por Stalin hace quince años contra sus propios correligionarios de la vieja guardia comunista rusa, las experimentaciones del diabólico sistema han sido lo suficientemente numerosas y de resultados invariablemente eficaces, como para no dudar de la realidad del mismo.**

**EL PROCESO. — Los encartados fueron detenidos hace unos tres meses. La representación diplomática de sus respectivos países no ha sido autorizada a visitarles. Las autoridades comunistas húngaras negaron toda facilidad de representación a los procesados, y ningún jurisperito británico o yanqui ha podido asistir al juicio. Todos estos hechos son contrarios a las normas civilizadas, pero por lo visto son también indispensables para que la satánica invención comunista tenga pleno éxito.**

**El Departamento norteamericano de Estado acusó ayer al Gobierno bolchevique húngaro de haber condenado anticipadamente a los reos; alegó que el secretario general del partido comunista húngaro y presidente del Gobierno, Matías Rakosi, manifestó públicamente hace dos días que los reos son culpables y recibirían el castigo merecido. Sobran los motivos suficientes para sospechar que la larga detención de los procesados ha sido aprovechada para interrogarles y "prepararles" en la forma brutal y habitual de los Estados comunistas. La negativa a permitir que abogados de la misma nacionalidad que los reos asistan al proceso, si por una parte es contraria a las leyes y costumbres internacionales, por otra garantiza la eficacia de un procedimiento que no podría resistir al examen de un jurista capacitado.**

**Un diario inglés, el "Yorkshire Post", dice: "Existe una larga tradición en la técnica británica en el desarrollo de Hungría, y Mr. Sanders estaba sirviendo a dicha tradición. Ahora esta tradición ha recibido un ultraje. Lo ocurrido hasta el momento demuestra cuán imposible es tratar con cualquier Estado comunista." Efectivamente, los Estados Unidos y la Gran Bretaña han recibido una afrenta por parte del Gobierno comunista húngaro, pero no cabe esperar las reacciones que la dignidad herida de dichos países manifestaría si el ofensor fuese un Gobierno normal.**

**REFUERZAN LA REPRESION EN LA ALEMANIA ORIENTAL. — El Gobierno oriental alemán ha dado un paso más hacia su conversión en instrumento netamente comunista, mediante el nombramiento de un ministro de Seguridad Interior, para cuyo cargo ha sido designado Wilhelm Zaisser, hasta ahora encargado de instruir a la policía de dicha zona. El nuevo Ministerio se crea bajo el pretexto de que es precisa una mayor protección contra el espionaje y el sabotaje.**

**Zaisser, que hasta ahora tuvo en sus manos las funciones de Orden Público, fué hecho prisionero de guerra por los rusos durante el avance alemán hacia Moscú, e inmediatamente libertado para constituir el Comité Alemán de Liberación, de carácter comunista. Como todos los personajes de algún relieve encargados por el Gobierno soviético de sojuzgar a los pueblos caídos tras el "telón de acero", el nuevo ministro de la Policía comunista alemana vino a España en 1936 para hacerse cargo del mando de una brigada internacional. Y aquí recibió el debido entrenamiento.**

F. BARATECH

M.C.D. 2022

# BARCELONA

## RELIEVE DE LA CIUDAD

### «Chafardeo» del sábado

*NO sabemos lo que ha sido de aquel proyecto municipal de que ya nos hicimos eco en estas columnas, de construir en el solar de "El Siglo", un edificio de tipo moderno en cuya planta baja y de semisótanos se instalara un aparcamiento de coches, OBLIGATORIO, con objeto de descongestionar las Ramblas. Lo que sí afirmamos es que esta magnífica vía barcelonesa es insuficiente para los coches en ella estacionados, las "noches de Liceo"; y que el embotellamiento de vehículos durante las horas que median entre las entrada y salida del espectáculo, entorpece notablemente la circulación rodada y de peatones. ¿No le parece lo mismo al teniente de alcalde de turno?...*

* * *

*Ha llegado a nuestros oídos la noticia de que ha comenzado a instruirse un expediente municipal, del que, si no estamos mal informados, es juez el concejal señor Casanova —hombre de Derecho cien por cien— para depurar las responsabilidades contraídas con motivo de la invasión de las vías más céntricas de Barcelona por puestos ambulantes, durante las pasadas fiestas de primero de año y Reyes. Nos parece muy bien, toda vez que eso fué lo que pedimos desde esta Sección; pero esperamos que se haga justicia estricta y que no se rompa la cuerda "por lo más delgado". ¿Entendidos?... Pues, ¡adelante con el expediente!*

* * *

*Se habla de que una gran empresa pugilística ha adquirido unos terrenos o edificaciones inmediatos a la plaza de España, para construir un edificio de proporciones gigantescas destinado a reuniones boxísticas y de lucha libre. Nos parece muy bien porque, a la salida y con motivo de coger el tranvía, pueden efectuar los espectadores aficionados un magnífico entrenamiento.*

* * *

*Si en el edificio en construcción en la Avenida de la Puerta del Angel no se van a instaar —según acuerdo del Ayuntamiento— los Juzgados municipales (y ello lo reputamos acertadísimo); y si el solar del antiguo Palacio de Bellas Artes, en el Salón de Víctor Pradera, va a dedicarse a una edificación sanitaria ¿puede saberse dónde van a encontrar albergue aquellas dependencias, que hoy funcionan de manera indecorosa e infecta?... He aquí un tema ciudadano de gran interés y urgencia que brindamos a los numerosos concejales-abogados.*

* * *

*Chiste de la semana.*

*LA MUSICA Y EL SUEÑO*

*Un hombre completamente profano y ajeno a los asuntos de la música fué invitado, y en cierto modo estaba comprometido a asistir a una conferencia sobre la historia de la música. A los pocos minutos de comenzada, la disertación, sin poderlo remediar se quedó profundamente dormido para despertar al cabo de un buen rato, sobresaltado, preguntando al que estaba a su lado:*

*—¿Dónde estamos?*

*—En el siglo XV, le respondió, creyendo que se refería con su pregunta al pasaje de la conferencia.*

*—Ah, bueno —contestó el medio dormido—, entonces hasta el XX me queda mucho tiempo.*

*Y siguió durmiendo.*

*SILVA ARAMBURU*

## RELIGIOSAS

**SANTOS DE MAÑANA**

Santos Alvaro de Córdoba, Conrado y Gabino.

**CUARENTA HORAS**

Hasta el día 21, en la basílica de Santa María del Mar.

* * *

**Barcelonés: ¿Te acuerdas de que tu Madre te espera en su trono de la Basílica de la Merced?**

**Acude a sus pies a confiarle tus cuitas y tus éxitos; a pedir su poderosa intercesión.**

**Recuerda que el sábado día 25, es cuarto sábado de mes y se celebran en su honor, a las ocho de la noche, solemnes vísperas. Participa en ellas.**

**Miembros de la "Schola Cantorum" de la ciudad: Aunque os cueste un pequeño sacrificio, ¡no dejéis de acudir! La Santísima Virgen os lo pagará con creces.**

**EN EL MES DE SEPTIEMBRE SE CELEBRARA EN ROMA UN CONGRESO INTERNACIONAL DE MISIONES**

En el próximo mes de septiembre, tendrá lugar en Roma un gran Congreso Internacional, que se celebrará durante los días 5, 6 y 7 de dicho mes, dedicado a las Misiones.

El Congreso tendrá como objetivo atraer la atención de todos los católicos hacia la obligación de la cooperación misional. Las diversas secciones del Congreso estudiarán los problemas referentes a la cooperación misional de las clases cultas, de los estudiantes, de los maestros, de los escritores católicos y por último se estudiará el problema de la cooperación misional de los fieles en general a través de las Obras Misionales Pontificias.

# Superávit en la liquidación del Presupuesto municipal

## CIENTO VEINTICINCO MILLONES DE PESETAS PARA LA MODERNIZACION DE BARCELONA

### *SESION DEL PLENO DEL AYUNTAMIENTO*

A las dos menos cuarto de la tarde se ha reunido el Pleno del Ayuntamiento, en sesión extraordinaria, para aprobar importantes dictámenes de las Comisiones de Hacienda y de Transportes.

Presidió el alcalde, barón de Terrades, acompañado de los tenientes de alcalde doctor García Tornel y barón de Esponellá, y actuó de secretario por ausencia del señor De Janer, que se encuentra en Madrid, el secretario accidental, don Luis G. Serrallonga.

Tras la lectura del acta de la sesión anterior, se dió lectura y aprobó el primer dictamen de liquidación del presupuesto correspondiente al ejercicio de 1949, que arroja un exceso de ingresos sobre gastos que rebasan los trece millones de pesetas. Esta cantidad se aplicará del modo siguiente: en cuanto a 3.250.000, para operaciones de crédito; ocho millones para la prosecución de las obras del tren de Sarriá, y los restantes dos millones al cumplimiento de obligaciones contraídas con el Metro Transversal para la prolongación de su servicio hasta el Clot.

Asimismo se aprobó un proyecto de habilitaciones y suplemento de crédito por un importe de 125 millones de pesetas, para dar toda su eficacia al presupuesto de Modernización y Extensión de Barcelona y para atender necesidades urgentes e inaplazables. Dichas modificaciones de crédito, según especifica el dictamen, serán dotadas con los ingresos que ha de producir la emisión solicitada del Ministerio de Hacienda. Asimismo se anula la parte de la Deuda al 4 por 100 libre de impuestos, emisión de 1948, pendiente de puesta en circulación, equivalente a 175 millones de pesetas.

Dicho dictamen fué aprobado, y seguidamente, el teniente de alcalde de Hacienda, señor Condeminas, solicitó del secretario la lectura de la parte expositiva del mismo, dado el interés que ésta reviste. Después, el señor Condeminas dió explicaciones destacando que la Comisión de Hacienda estaba dispuesta a admitir cuantas sugerencias le fueran formuladas con el deseo de mejorar el dictamen. Intervino el señor Casanova, el cual interesó si los cálculos establecidos prevén los aumentos imprevistos de los proyectos en curso de ejecución que pudieran surgir; esto es, si la proyectada emisión será suficiente para atender tales posibilidades. El señor Condeminas dió explicaciones que amplió, asimismo, el señor Gil Senís, el cual defendió dicho dictamen —que, por cierto, estaba ya aprobado por unanimidad—, poniendo de relieve que la Comisión de Hacienda la había estudiado profundamente para no lesionar el signo de crédito del Ayuntamiento.

Ello —prosiguió— les ha obligado a frenar algunos impulsos, si bien adoptando las debidas e indispensables precauciones, al objeto de no entorpecer la marcha de los proyectos que entran en el ámbito del proceso normal de la ciudad.

A continuación hizo uso de la palabra el señor Valldeperas, que solicitó algunas aclaraciones e hizo varias observaciones, que recogió el alcalde, señor barón de Terrades. Después rectificó el señor De Casanova, quien preguntó nuevamente si las obras en curso de ejecución estaban previstas en las salvedades anteriormente apuntadas, contestando el señor Gil Senís que, efectivamente, estaban cubiertas en una posible revisión de precios, a lo cual asintió igualmente el teniente de alcalde delegado de Hacienda.

Terminada la discusión se dió lectura a un dictamen del Negociado de Transportes aprobando el proyecto de replanteo del túnel y estaciones del Ferrocarril de Sarriá entre las calles Travesera y Angli; proyecto de replanteo del ferrocarril subterráneo de la calle Balmes, entre plaza Molina y Avenida del Tibidabo; proyecto de terminación de la estación Plaza de Cataluña, y galería de acceso a la Rambla de Canaletas, sobre los cuales dió explicaciones el barón de Esponellá, el cual agradeció a los miembros de la Comisión y demás compañeros de Consistorio el interés puesto en dicho dictamen, que fija un jalón más al servicio de Barcelona, en la resolución de acuciantes problemas que ésta tiene planteados, y que están en un buen camino para su definitivo encauzamiento y solución.

Seguidamente, se dió la sesión por terminada.

## CONFERENCIAS

**DON JOAQUIN MOSCARDO GARCIA, EN LA ACADEMIA DE CIENCIAS ECONOMICOFINANCIERAS**

En el Fomento del Trabajo Nacional dió su anunciada conferencia, ayer, don Joaquín Moscardó García, bajo el tema "La técnica en la censura de cuentas".

Se refirió al ejercicio del censor de cuentas en el extranjero, indicando las diferentes organizaciones profesionales que tanto en Europa como en América existen, y la necesidad de que en España se proteja esta profesión para los técnicos nacionales, ya que en la actualidad la practican en nuestro país casi exclusivamente extranjeros, cuya reciprocidad no existe para nuestros profesionales más allá de nuestras fronteras.

Trató luego de la necesidad de la censura de cuentas en las empresas.

A continuación expuso lo que debería ser el plan técnico del censor y su intervención en el seno de la empresa. Terminó la disertación deseando se plasmara gráficamente en libros técnicos esta materia.

La numerosa concurrencia aplaudió al conferenciante.

**DON FRANCISCO DE P. MARTI, EN LA ACADEMIA DE TAQUIGRAFIA**

En la Academia de Taquigrafía de Barcelona dió su anunciada conferencia sobre el tema "Arte radiofónico" don Francisco de P. Martí.

Después de unas consideraciones sobre la escasa importancia que se concede en España al arte radiofónico, el señor Martí desarrolló ante sus oyentes todo el proceso de un guión de radio. Terminó exhortando a todos los que a la radiodifusión dedican sus esfuerzos para que se superen y logren ofrecer al radioescucha programas de alta calidad artística y elevado contenido moral.

**CONFERENCIAS DE DIVULGACION**

La Cooperativa Unión Catalana de Avicultores y Cunicultores de Barcelona ha organizado para los días del 20 de febrero al 3 de marzo un ciclo de conferencias y proyección de documentales cinematográficos sobre temas de apicultura, avicultura y cooperación, a cargo de las más prestigiosas personalidades de cada una de las ramas.

Estos actos, que serán públicos, tendrán lugar a las siete de la tarde en la sala de Juntas de la C. N-S., Vía Layetana, 16, primero.

**PARA MAÑANA**

Instituto Francés. — A las 19'15. Sesión cinematográfica organizada por el Círculo Lumiere. Presentación por el crítico de arte señor Alejandro Cirici de la película "Van Gogh".

Instituto Británico. — A las 7'30. Cecil Roberts, ilustre novelista inglés.

**PARA EL LUNES**

Casa Provincial de Maternidad. — A las 12. Doctor don José María Sala Ginabreda: "Procesos infecciosos del ombligo".

C. N-S. — Cooperativa Unión Catalana de Avicultores y Cunicultores. Don Juan Amat: "La evolución de la colmena".

Clínica Médica de la Facultad de Medicina. Curso de Fisiopatología Circulatoria. A las 12. Dr. J. Cornellá Satorras: "Síndromes de las alteraciones circulatorias en las endocrino y dismetabolipetias".

En el Instituto Médico Farmacéutico, pronunciará el próximo lunes, día 20, a las diez y media de la noche, una conferencia sobre el tema "Cincuenta años de Terapéutica Psiquiátrica", el doctor don Antonio Martí-Graell, secretario general del Instituto.

COCINAS MINGRAT
RONDA UNIVERSIDAD, 37
BARCELONA
TEL. 22180

## ¿QUE TIENE UD. QUE HACER ESTOS DIAS?

**Recuerde que...**

**El día 24 del corriente se pondrán a la venta en pública subasta en la Sucursal número 4 (San Martín) de la Caja de Ahorros y Monte de Piedad, calle Clot, 73 y Pasaje Miel, 1 y 3, las ropas y efectos correspondientes a todos los préstamos pendientes de renovación en dicha Sucursal, cuyo vencimiento sea anterior al primero de enero de 1950.**

* * *

**Establecido por la O. M. de 16 de abril de 1940, que los certificados de productor nacional deben revisarse cada cinco años, se recuerda a todas las Empresas e industrias que se encuentren en posesión de dicho certificado, cuya fecha de expedición sea anterior al año 1946, que deben solicitar de esta Delegación de Industria la revisión de los mismos, participándoles que, de no hacerlo antes del plazo de treinta días naturales, podrían perder su validez en los concursos y subastas oficiales. En las horas hábiles de oficina pueden solicitarse en esta Delegación los datos necesarios para las peticiones de revisión de los certificados de productor nacional.**

## *CAPITANIA GENERAL*

**VISITAS**

Han cumplimentado a S. E. el capitán general: el gobernador militar general Madariaga; el presidente y el secretario de la Asociación de Supervivientes de la Campaña de Cuba y Filipinas, don Julio Martínez Abad y don Donato Puente Marco.

## *GOBIERNO MILITAR*

**VISITAS**

Han cumplimentado a S. E. el gobernador militar: el general Ferrer Vilaró y don Jesús Vaca, comandante del buque-escuela "Neptuno".

## VIDA MARITIMA

**MOVIMIENTO EN EL PUERTO**

Entradas—"Monte Betayo", con 1.900 toneladas de yuca, de Bata; panameño "Rami", con 500 balas de algodón, de Alejandría; italiano "Alejandro", carga general, de Savona, y los correos de Baleares, "Ciudad de Mahón" y "Ciudad de Palma", con pasaje y carga general.

Salidas. — "Cabo Corona", carga general, para Bilbao; panameño "Rami", carga general, para Lisboa, y los correos "Ciudad de Sevilla", para Cádiz y Canarias, y "Ciudad de Palma" y "Ciudad de Mahón", para Baleares los dos, con pasaje y carga general.

# Importante incendio en la calle Industria

## CUATRO MILLONES DE PESETAS DE PÉRDIDAS

### *Dos obreros y dos bomberos, heridos*

Esta mañana, a las diez, se declaró un violento incendio en la Sociedad Cooperativa, Ibérica Industrial del Vidrio, instalada en la calle de Industria, 365.

Desde el primer momento el fuego adquirió grandes proporciones, siendo avisados los bomberos inmediatamente, quienes no tardaron en llegar, ya que momentos después se personaban en el lugar del suceso.

Visto el carácter del siniestro, acudieron al lugar del mismo la totalidad de las fuerzas de Bomberos de todo Barcelona. El personal del cuartel central de la calle de Provenza y los cuarteles de las calles de Lérida y Sagrera, con todo el material disponible para el caso, a las órdenes del jefe y subjefe del Cuerpo de Bomberos, señores Jordán y Sabadell, respectivamente, quienes con gran pericia dirigieron los trabajos. Dada la gran extensión que ocupa dicha empresa —casi la totalidad de una manzana—, los trabajos que se llevaron a cabo hubieron de ser muy laboriosos.

A poco llegaron al lugar del siniestro los tenientes de alcalde señores Marsans y Segón; el delegado provincial de Sindicatos, don Claudio Emilio Sánchez García, así como los concejales señores Compte Pi y José María Blay, y el secretario técnico de la Unión de Cooperativas, don Baldomero Cerdá.

Para colaborar a la extinción del incendio, el coronel don Manuel López Pascual, jefe del Regimiento de Caballería, Cazadores de Numancia, núm. 9, envió una sección de sus fuerzas con personal práctico para la atención de los heridos que pudieran haber.

Al parecer, el hecho dió principio al incendiarse las estanterías del almacén, que se propagó al techo y piso de madera del primer piso. Gracias a que la nave central se hallaba un tanto aislada, ha resultado ésta la única destruida. Los muros de dicha nave, que tiene cuatro pisos, en el momento de escribir estas líneas, amenazaban derrumbarse.

Hubo que lamentar algunos heridos, aunque, al parecer, no de gravedad, entre los que se cuenta los obreros Nicolás Oliver y Juan Corús, y los bomberos Antonio Ballesteros Morón, que cayó desvanecido de resultas de un golpe producido por el desprendimiento de algunas piedras, y José Flaqué, por el mismo motivo.

La empresa estuvo en suspensión de pagos y funcionaba desde hacía ocho días por el régimen cooperativo y estaba asegurada, tanto la industria como el edificio, propiedad de don Cipriano Rafael Calvet.

El valor total de las pérdidas asciende a unos cuatro millones de pesetas, dos millones de maquinaria y dos millones en mercancía. Se da el caso curioso de que debido a la enorme pérdida que hubiera significado el que los hornos de vidrio se apagaran, ya que hubiera paralizado las actividades de la zona salvada durante la duración del incendio, los obreros seguían manteniendo el fuego de los mismos.

El delegado de Sindicatos se interesa por el estado de los obreros y las pérdidas habidas.

El delegado provincial de Sindicatos cursó inmediatamente las órdenes para que sean perfectamente atendidos los heridos, al propio tiempo que se informó de las pérdidas y medidas a tomar con urgencia.

En la fábrica trabajaban trescientos obreros.

## *JEFATURA SUPERIOR DE POLICIA*

**DETENCION DE TRAFICANTES DE DIVISAS**

Por la Brigada Criminal han sido puestos a disposición del Juzgado de guardia, Juan Masseroni, italiano, Emiles Serrahy y Jacques Bonillant, franceses, y el español Carlos Soler Serra, entre otros, habían entrado 8.000 dólares falsos, que les fueron ocupados, y que habían comprado en París, a una banda de falsificadores de moneda.

## PASA POR BARCELONA HUMBERTO DE ITALIA

A los once de este mediodía, ha llegado al aeropuerto, en un avión de la Pan American, el ex rey Humberto de Saboya, acompañado de su ayudante, marqués de Graziani. Después de un breve descanso ha proseguido el viaje a Marsella, en el mismo aparato.

El ex rey Humberto fué saludado en el aeródromo de Muntadas, por el director de la Pan American, señor Férrer Smith.

## *ADUANA DE BARCELONA*

**MERCANCIAS Y FLORES PARA PARIS**

De París llegó el aparato de Air France, por la tarde, siendo portador de distintas mercancías de los cinco Continentes, y 32 pasajeros.

Este mediodía reemprendió viaje a la capital francesa. Entre los pasajeros figuraban el señor José Gari y el industrial deportista, señor Puig Palau. El aparato era portador de flores y mercancías.

**ARRIBO DE ALGODON**

Esta tarde era esperado el buque de gran porte "Magnolia", procedente de los Estados Unidos.

En nuestro puerto descargará 1.200 toneladas de algodón norteamericano. Viene consignado a la casa Witty, Sociedad Anónima. Vista interventor, señor Lapuente.

**PROXIMO ARRIBO DE YUCA**

También se esperaba esta tarde el buque "Monte Betayo", procedente de Guinea, con 1.200 toneladas de yuca. Viene consignado a la casa J. Castillo. Vista interventor, señor Calvo.

**ARRIBO DE GAS-OIL**

Con un completo cargamento de gas-oil ha entrado el buque "Campestre", procedente de Curaçao.

Mañana se esperan los buques "Torfin Jarl" y "Port-Sain", que en este puerto cargará numerosas mercancías. Vienen consignados a los señores Hijos de M. Condeminas. Vista interventor, señor Terradas.

**EL "CONTE GRANDE" ESPERADO EL LUNES**

El próximo lunes recalará en nuestro puerto para zarpar rumbo a Sudamérica, el trasatlántico de las Líneas Marítimas Italianas "Conte Grande". En este puerto embarcarán 200 pasajeros, entre los que figuran varios diplomáticos e industriales. Vista interventor, señor Tió

**YUCA PARA LA INDUSTRIA**

Para el próximo día 20 recalará en este puerto el buque "Santo Domingo", con 3.600 toneladas de yuca. Viene consignado a la Marítima Internacional. Vista interventor, señor Papi.

**LLEGADA DEL "LUCIANO MANARA"**

Procedente de Centroamérica ha entrado en nuestro puerto el vapor "Luciano Manara", de la Agencia Marítima Lamagnliere. Han desembarcado varios pasajeros, prosiguiendo en buque su viaje a Génova. Vista interventor, señor Garballo.

## C. N-S.

**VIAJES EN AUTOCAR A "LA PASSIO" DE ESPARRAGUERA**

La Jefatura Provincial de Educación y Descanso ha organizado para sus afiliados y familiares, viajes en autocar directo a Esparraguera, con entrada (butaca de primera clase), para asistir a las tradicionales representaciones de "La Passió", que tendrá lugar, durante todos los domingos y fiestas, dentro del tiempo de Cuaresma.

Las inscripciones se efectuarán en la Sección de Viajes y Excursiones de la Obra (Vía Layetana, 16 y 18, 4º), siendo el precio de las mismas 48 pesetas, y quedando cerradas ocho días antes de la realización de cada viaje, o cuando quede cubierto el número de plazas disponibles, por lo que se recomienda se haga con la máxima antelación posible.

Los asistentes que deseen comer en el restaurante, podrán encargar su cubierto al efectuar la inscripción.

## NECROLOGICA

**FUNERAL**

El próximo lunes, a las nueve y media de la mañana, en la iglesia de los Padres Carmelitas se celebrará una misa de "Requiem" en sufragio del teniente de navío, don Andrés Pinto, Caído en acto de servicio.

El funeral se lo ofrecen sus compañeros de la Marina.

## EN LA ASOCIACION DE LA PRENSA

**Reportaje oral por Ramón Aliberch**

Ayer, tarde, en el salón de actos de la Asociación de la Prensa, se celebró el quinto número de "Hechos", con un reportaje a cargo del distinguido periodista, don Ramón Aliberch, quien desarrolló el tema: "Proyectos y posibilidades de la gran Barcelona".

El señor Aliberch desarrolló su reportaje refiriéndose al ambicioso concepto que encierra el término "Gran Barcelona", que se extenderá desde Mongat a Castelldefels por su litoral y en una extensión de 33 kilómetros y hasta Papiol, de penetración interior en una distancia de 25 kilómetros, o sea un perímetro de 800 kilómetros cuadrados.

Trazó un documentado estudio del crecimiento de Barcelona, paralelo al de Madrid, por coincidencia de circunstancias, y que al presente está nuestra ciudad cuarenta y cinco veces más poblada que en 1515. Analizó las razones históricas qeu han presidido dicho crecimiento, así como las fases del mismo hasta conseguir al presente la permanencia del Ensanche, la obra de Ildefonso Cerdá, y la agregación de sus municipios colindantes a los que en un futuro seguirán la de 2 pueblos y ciudades, sin que este proyecto se subordine a conceptos abstractos de la autonomía municipal, lo que conseguirá que a base del censo actual, la población de Barcelona, sea de un millón y medio de habitantes, y en el año 2000, se prevé que dicha población será de tres millones de habitantes.

Fué muy aplaudido.

## *VIDA DE RELACION*

**BAILE DE GALA DE LA PRENSA, EL PROXIMO LUNES, EN EL RITZ**

A medida que se aproxima la fecha del baile de gala de la Prensa que se celebrará el próximo lunes, día 20, a las diez y media de la noche, en el Hotel Ritz, crece la demanda de invitaciones para esta fiesta mundana, especialmente dedicada a las señoritas de nuestra sociedad que en esta temporada han vestido por primera vez sus galas de mujer.

El Comité de Honor, compuesto por distinguidas señoritas que reseñamos en anteriores ediciones, desea para complacer las innumerables peticiones de invitaciones para asistir a este extraordinario acontecimiento mundano en el que se registrarán gratísimas sorpresas a cargo de conocidísimas personas de nuestros elevados medios sociales y se ofrecerán obsequios a todos los asistentes, posibilidad que tienen nuestras bellas muchachas ataviadas con trajes de época o disfraces, da también relevante significación al ya tradicional Baile de la Prensa.

Las invitaciones disponibles pueden solicitarse además en la Conserjería del Hotel Ritz, teléfono 14701, y en la Asociación de la Prensa, Rambla de Cataluña, 10, principal, teléfono 11921.

**PETICION DE MANO**

Pos los señores de Franco y para su hijo Adolfo, joven letrado, ha sido pedida a los señores de Valmaña la mano de su bella hija Pilar.

Entre los novios tuvo lugar el intercambio de valiosos regalos, fijándose la boda para la próxima primavera.

Con dicho motivo tuvo lugar una pequeña recepción en casa de los padres de la novia.

## POR DEFRAUDACION DE FLUIDO ELECTRICO

Por fraude de flúido eléctrico a las Compañías suministradoras, se ha dictado auto de procesamiento por varios Juzgados de Instrucción de esta ciudad contra Juan Escofet Barquet, Isabelino Mayral Artero, Deogracias Imaz Huarte, Sara Cinto Labay, Constantino Otero Expósito, Ernesto Turiella Vila, Pelegrín Serra Soler, Josefa Inglés Sales, José M.ª Tort Gavini, María Usart Busquets, Juan Soldaña Carbonell, Alfonso Salvá Grifó, Eduardo Bohigas Torras, Agustín López Abascal, Juan Marí Pons, Antonio Amorós Batlle, Josefa Rabadán Vila y Pedro Vila Bayarri.

## *ANUNCIO OFICIAL*

**"AUXILIO SOCIAL"**

El próximo día 21, a las 11 de la mañana y en las oficinas de esta Delegación Provincial, Paseo de Gracia, 132, pral., se celebrará el concurso mensual de víveres y combustibles para proveer a las Instituciones de la Obra, durante el venidero mes de marzo.

Las normas del concurso están expuestas en la tablilla de anuncios de este Organismo, especificándose igualmente en la misma los artículos a concursar. Todo concursante deberá presentar una muestra del artículo que ofrece.

**De interés para los carniceros.** — En este Concurso se incluye el servicio de descuartizamiento de reses, del Cupo de carne señalado a esta Institución.

Barcelona, 16 de febrero de 1950.

invierno sin gripe...

Rhum Negrita
BARDINET

CECIL ROBERTS
autor de "ESTACION VICTORIA, 4'30"
firmará sus célebres novelas
El lunes, de 6 a 7 tarde
en
LIBRERIA FRANCESA
PASEO DE GRACIA, 91

Para Génova
LA MODERNA Y NOVISIMA
M/N «USODIMARE»
desde Barcelona, martes 21 del corriente

AGENTES DE VIAJES O
Líneas Marítimas Italianas
"SAEMAR" AGENTES GENERALES EN ESPAÑA
Plaza Medinaceli, 4 - Teléfonos 13178 - 12369 - Barcelona

# ANUNCIOS ECONOMICOS

**ALQUILERES**

CAMBIARIA piso Gracia poco alquiler por otro en Sans h. 200 ptas. mes. Escribir

**ENSEÑANZAS**

PROFESOR Amorós. Solfeo, composición, piano, violín, trompeta, clarinete saxo. Calle Casanova, 21, pral. 1.ª

**FINCAS**

SOLAR 3.000 s. Teléf. 14878.

**HUESPEDES**

ABONOS semanales, todo estar 90 ptas.; comida solamente, 60 ptas. Cabañes, 64.

**MEDICINA**

CLINICA GALLEGO
Conde Asalto, 18
VIAS URINARIAS
Dermo-Sifiliografía
ANALISIS, RAYOS X
Dr. José Riu. Consulta de 10 a 1; 4 a 9. Festivos de 11 a 1. (C. S. 49)

CLINICA MORA
PLAZA UNIVERSIDAD, 1
VIAS URINARIAS, PIEL, SANGRE, ANALISIS
Director: Dr. C. GARCIA
10 a 1 y 4 a 8. Fest. 10 a 1
(Aprob. Cens. Sanit. 426)

**MUEBLES**

MUEBLES USADOS, compro. Tel. 18012.

NOVIOS, 20 % dto. Dormitorio, 1.500. Comedor, 975 pts. 30 meses plazo. Hospital, número 101. Muebles Rovira.

DORMITORIOS desde 825 pts. Comedores desde 800. Surtido a precios de ganga. Riera Baja, 7.

**VENTAS**

*Ningún artículo usado podrá venderse, según lo dispuesto en la legislación vigente, a mayor precio del 80 por 100 del señalado en la tasa.*

MONTFALCON, Beters, 4, final Puertaferrisa. Exposición de cuadros cornucopias, marcos, grabados, imágenes, molduras.

MAGNIFICA "Purísima", pieza única, tamaño 1'80 × 2'40, atribuída a Bocanegra discípulo de Van Dyck. Mallorca, 233, entlo., derecha, de 5 a 7 tarde. Intermediarios no.

**FARMACIAS QUE FORMAN PARTE DEL TURNO**

DEL 18 AL 24 DE FEBRERO

Abiertas de 9'30 mañana a 11 noche

*Farmacia Gabriel*
Floridablanca, 119. Tel. 31757
*Farmacia Claris*
Vía Layetana, 139. Tel. 70341
*(entre Aragón y Valencia)*
**Farm. E. Vila Pitarch**
P.º General Mola, 1. T. 85028

**TURNO DE URGENCIA**

Hoy, de 11 noche a 9'30 mañana

*Farmacia J. Morera*
Vila Villá, 57. Tel. 20492

**DOMINGO, TURNO DIURNO**

*Farmacia J. Viladot Vendrell*
Bruch, 40. Tel. 11677
(esquina Ronda San Pedro)
*J. Morera.* Vila Villá, 57
*Gabriel.* Floridablanca, 119
*Farm. Claris.* Vía Layetana, 139
*E. Vila.* P.º General Mola, 1

**Teléfonos de LA PRENSA:**
**Redacción . . . . . 36131**
**Administración . . 31417**

**Estos anuncios se reciben en la Administración de LA PRENSA, Villarroel, 91, y en todas las Agencias de Publicidad.**

Obtenga un alivio inmediato fumando, en sus accesos de ASMA
Cigarrillos Balsámicos Dr. Andreu
EN CAJAS DE 10, 30 Y 100 CIGARRILLOS

M.C.D. 2022

## La Prensa

# La erupción comunista en el Occidente europeo

El comunismo occidental acentúa sus actividades subversivas con motivo de la puesta en práctica de la ayuda militar norteamericana a Europa. Ante la llegada de los primeros envíos de material de guerra, se registran en Francia e Italia movimientos huelguísticos, violencias y furiosas campañas propagandísticas dirigidas cínicamente a denunciar las supuestas intenciones agresivas del Occidente contra la Unión Soviética. La amplitud y coordinación de la maniobra, que se realiza simultáneamente en dos escenarios, Italia y Francia, precisamente por las fuerzas comunistas de ambos países demuestra el origen soviético de la consigna puesta en vigor, que de modo tan exacto coincide, además, con los recursos dialécticos de Vichinsky y con los editoriales y comentarios de la Prensa y Radio filobolcheviques.

Exponíamos en nuestro comentario de ayer la evidencia, que se desprende de hechos históricos innegables, de que la tolerancia del Occidente frente a la agresión rusa había sobrepasado incluso los límites de lo moral y lo lícito, para concluir con la afirmación de que puesto que las Potencias amenazadas del Mundo habían apurado ya todos los medios y los sacrificios, incluso los más onerosos, para saciar la voracidad soviética sin conseguirlo, era justo exigir que fuese ahora Rusia la que tendiera la mano al Occidente con alguna prueba práctica de buena voluntad y deseos de paz. La Unión Soviética no sólo no ha ofrecido jamás el menor gesto amistoso o conciliador hacia las demás naciones libres de nuestro Planeta, sino que todas las guerras, disturbios y revoluciones que se han registrado en el Mundo desde el fin de la última conflagración universal se han debido a sus maquinaciones. Así, la caída del Régimen de Chiang-Kai-Shek, la guerra civil en Grecia, la intentona desmembradora de Persia, el bloqueo de Berlín, la guerra de guerrillas en Malasia y la mayoría de las huelgas y movimientos sediciosos de Europa y Sudamérica, ¿Se quieren mayores pruebas del inflexible propósito soviético de inquietar y socavar la seguridad de las demás naciones en provecho propio?

El rearme de la porción occidental de nuestro Continente, por tanto, tiene en su favor las razones históricas del mayor peso. La Unión Soviética no sólo ha mantenido ocupadas y sometidas por la fuerza una docena de naciones europeas indefensas, sino que en todos los límites geográficos de los territorios bolcheviques ha creado zonas de subversión política o promovido guerras civiles. Los países que tiene sometidos a su dominación han sido encuadrados recientemente bajo mandos militares bolcheviques, convirtiéndose en amenazadora plataforma contra lo que aún queda libre en Europa de la tiranía comunista. En tales condiciones, ¿qué puede significar que ciertos partidos políticos de Francia e Italia declaren una guerra sin cuartel a los envíos de armamento norteamericano a sus respectivos países, que no persiguen otra cosa que aumentar su capacidad defensiva frente a la amenaza que pesa sobre ellos? La conducta de la Unión Soviética justifica la precaución mucho más que sobradamente. Por otra parte, la importancia relativamente escasa de los envíos sitúa en el terreno de lo ridículo la suposición de que pudieran servir a propósitos agresivos que ni están en el pensamiento europeo ni podrían tener éxito en una ofensiva con tan exiguos medios.

A la luz de las anteriores consideraciones resulta evidente que la creciente ola de subversiones comunistas en la Europa occidental es una maniobra típicamente bolchevique dirigida a perpetuar la indefensión europea frente a la expansión comunista de Rusia. Las "quintas columnas" soviéticas de Francia e Italia no vacilan en hacer traición a su propia Patria, procurando por todos los medios que se mantengan inermes frente a la amenaza de la URSS. El hecho no puede sorprender a quienes hayan calado en el hondo servilismo y en la ciega disciplina que Moscú impone a sus prosélitos. En cambio, siempre será motivo de eterno asombro que las Potencias occidentales, que se ven víctimas de tan clara maniobra y que contemplan dentro de sí mismas el desarrollo de las maniobras subversivas de Rusia dirigidas a procurar su postración y derrumbamiento definitivos, no sean capaces de impedir y sancionar la traición. La defensa que hacen de su prurito de mantener la libertad democrática a toda costa, asegurando con ello óptimas condiciones a la actividad funesta de las "quintas columnas" bolcheviques, representa un contrasentido tanto más inexplicable cuanto que lo único que persiguen dichas "quintas columnas", por encargo y en beneficio de la URSS, es suprimir y dar muerte definitiva a toda libertad humana en el Universo.

# Sanciones por tráfico ilegal de aceite y falsificación de documentos

MADRID, 18. — Por orden de la Presidencia, se imponen las sanciones que se indican, acordadas en Consejo de ministros, por compraventa abusiva, tráfico ilegal de aceite y falsificación de documentos públicos, a propuesta de la Fiscalía Superior de Tasas, en el expediente elevado al Gobierno en virtud de lo preceptuado en el artículo quinto de la ley de Tasas de 30 de septiembre de 1940, instruído por la Fiscalía provincial de Santander: a don Domingo González Otas, multa de 500,000 pesetas y cese definitivo del comercio e industria; a don Rufino Rodríguez Fernández, 500,000 y cese definitivo en el comercio; a don Carlos Fernández Pérez, 250,000 y cese en el comercio por un año; a don Alfonso Cotera Torres, 17,000 pesetas y prohibición de ejercer el comercio por seis meses; a don Rufino González García, 20,000 pesetas y prohibición de ejercer el comercio por seis meses; a don Prudencio Ostolaza Fernández, 10,000 pesetas y prohibición de ejercer el comercio por seis meses; a don Federico Bolívar, 10,000 y seis meses; a don Manuel Perea Oceja, 10,000 pesetas y seis meses; a don Gabriel Rivas Puente, 10,000 y tres meses; a don José Rivero Zamanillo, 10,000 y seis meses; a don Santiago Salcines González, 10,000 y tres meses de suspensión e incautación del camión "Chevrolet" BI-14592; a don Enrique Mazas Cifrián, 5,000 pesetas y tres meses; a don Luis Gallardo Garmilla, 5,000 y tres meses; a don Secundino García Fernández, 5,000 y tres meses y a don Enrique Cabrilo Vázquez, 5,000 y tres meses.

Se acuerda, asimismo, la incautación de todo el aceite que fué intervenido a los distintos encartados. — Cifra.

# PILAR PRIMO DE RIVERA, EN ALMERIA

ALMERIA 18. — Ayer tarde llegó a esta ciudad, la delegada nacional de la Sección Femenina, Pilar Primo de Rivera. En la estación fué recibida por el gobernador civil y jefe provincial del Movimiento, delegada y secretaria provincial de la Sección Femenina, alcalde de Almería y señora, presidente de la Diputación y otras jerarquías. Seguidamente marchó a la Escuela Regional de Mandos de la Sección Femenina, recientemente inaugurada, cuyas instalaciones recorrió. La delegada nacional de la Sección Femenina permanecerá unos días en esta capital durante los que convivirá con las camaradas que actualmente realizan un cursillo en dicha escuela.-Cifra.

## DE LA REGION

### Tarragona

TARRAGONA, 18. — Los solares en que estaba emplazado el convento de Santa Clara, en el lugar conocido por "El balcón del Mediterráneo", y desde donde, en un día de clara visión y con ayuda de prismáticos se llega a columbrar la isla de Mallorca, van a ser declarados de utilidad pública. En ellos se construirá el Gobierno Civil, la Diputación Provincial, Biblioteca de la Diputación y otros servicios públicos. Para la erección de estos edificios va a abrirse un concurso público entre arquitectos españoles. — Cifra.

# Informe de Asuntos Exteriores sobre la agitación comunista en el Occidente europeo

## Don Juan García Ontiveros, nombrado ministro de España en Copenhague. Establecimiento del servicio telefónico con Suecia. – Libertad de precio y venta del chocolate

### REFERENCIA DEL CONSEJO DE MINISTROS

MADRID, 18. — En la Subsecrtaría de Educación Popular se facilitó la siguiente referencia de lo tratado en el Consejo de ministros celebrado en el día de ayer, bajo la presidencia de S. E. el Jefe del Estado:

PRESIDENCIA DEL GOBIERNO

Decreto por el que se faculta a los ministros del Ejército, Marina y Aire para adaptar a las Asociaciones mútuas benéficas de los respectivos Ejércitos, las modificaciones de carácter general dictadas por el Ministerio de Trabajo.

Recursos de agravios.

Expedientes de trámite.

ASUNTOS EXTERIORES

Información sobre el recrudecimiento de la agitación comunista en el occidente europeo.

Decreto por el que se nombra ministro de España en Copenhague al plenipotenciario de primera clase, don Juan García Ontiveros y Laplana.

Ordenes acordadas en Consejo sobre adjudicación de acciones expropiadas a extranjeros, por causa de seguridad nacional, de las Empresas "Elster, S. A." y "Kromschroeder, S. A.".

Acuerdo de resolución del recurso de súplica interpuesto contra la orden de adjudicación de los bienes de la Compañía "Stolbergzinc, A. G.".

GOBERNACION

Expedientes de nacionalidad y de trámite.

Decretos de personal.

Acuerdo por el que se disponen subvenciones por valor de veinte millones de pesetas en pueblos adoptados.

Construcción de un Centro de asistencia benéficosocial en La Ventilla, Madrid.

Sanciones a varios laboratorios de productos farmacéuticos por incumplimiento de los preceptos legales vigentes en esta materia.

Establecimiento del servicio telefónico con Suecia.

EJERCITO

Decreto por el que se promueve al empleo de general de brigada de Caballería al coronel de dicah arma, don Luis Durango Pardini.

Decretos por los que se transmiten a doña Casiana Andreu Martínez y doña Juana Rodríguez Repecho, las pensiones causadas por el sargento de Ingenieros don Antonio Orozco André y el soldado Ignacio Domínguez Rodríguez, respectivamente

Decreto por el que se concede a doña Manuela Vilarino González, madre del soldado José Alonso Vilarino, la pensión anual de 693'50 pesetas

Expedientes de trámite.

MARINA

Orden aprobada en Consejo de ministros referente a ingresos para la Asociación Mutua Benéfica de la Armada.

Expedientes de trámite.

AIRE

Expedientes de trámite.

JUSTICIA

Decretos por los que se convalida la sucesión en los títulos de Marqueses de Fuerte Hijar, Puebla de los Infantes, Torres de Esteban Hambrán y Torre Milanos, Conde de la Almina y Barón de Santa Bárbara.

Combinación judicial.

Expedientes de personal.

Expedientes de indulto y de libertad condiiconal.

HACIENDA

Decreto-ley por el que se dan de baja las cantidades que se citan y se modifica la relación del texto correspondiente a los créditos existentes en presupuesto en el capítulo primero, artículo tercero, grupo quinto, sección tercera, Ministerio de la Gobernación, y en el capítulo primero, artículo tercero, grupo único, sección quinceava, Acción de España en Marruecos, cantidades que se aumentan en el capítulo primero, artículo segundo, grupo séptimo de la sección tercera y en el capítulo primero, artículo segundo, grupo único, concepto noveno de la sección quinceava, respectivamente, cuyo texto también experimenta nueva redacción.

Decretos de personal.

Expedientes de trámite.

INDUSTRIA Y COMERCIO

Decreto conjunto de Industria y Comercio y Trabajo, por el que se señalan nuevos precios al carbón de hulla y se modifican en algunos extremos artículos del Decreto de 23 abril 1949, y se ordena el concretar una fórmula de precios que permita en el futuro revisar los mismos en forma regular.

Acuerdo sobre la libertad de precio y venta del chocolate, y se regula la intervención de los organismos competentes en la distribución de materias primas, y se vigila la correcta aplicación de los mismos.

Expedientes y asuntos de trámite.

AGRICULTURA

Informe sobre diversos asuntos del Departamento.

EDUCACION NACIONAL

Información sobre asuntos del Departamento.

OBRAS PUBLICAS

Acuerdos por los que se remiten a las Cortes proyecto de Ley sobre autorización a la Comisión Administrativa del Puerto de Santa María, para emitir Obligaciones por la cantidad de 50 millones de pesetas, y a la del puerto de Cádiz para ampliación de su empréstito.

Decreto por el que se declara de urgente la ejecución de las obras que se incluyen en el proyecto de ampliación de las zonas de servicio en los muelles de la Vega de San Mamés, en el puerto de Bilbao, a los efectos de la aplicación de la ley de 7 de octubre de 1939.

Expediente por el que se resuelve pasen a formar parte de la red del Estado con carácter de carretera local o se incorporen al plan de caminos vecinales, varios de éstos construídos por el Ministerio del Ejército en la provincia de Cádiz.

Expediente de revisión de precios.

TRABAJO

Expedientes de trámite.

DATOS BIOGRAFICOS DEL NUEVO MINISTRO EN DINAMARCA

El nuevo ministro de España en Copenhague, don Juan García Ontiveros Laplana, nació en el año 1883. Ingresó en la Carrera diplomática en 1911. Desempeñó sus primeros puestos en nuestras representaciones en Marsella, Mazagán, Alcazarquivir, Tetuán y Bruselas. En 1929 fué designado Cónsul general en Rabat. Ascendido a ministro plenipotenciario en 1934, desempeñó sucesivamente el Consulado general en Hamburgo, Legación de España en Dublín y el Consulado general en Buenos Aires.

El señor García Ontiveros, que posee categoría de ministro plenipotenciario de primera clase desde el 1.º de enero de 1949, es profesor de Derecho Consular y representa al Ministerio de Asuntos Exteriores en el Consejo Nacional de Telecomunicación. — Cifra.

# Solemne recepción de la Bula de la Santa Cruzada, en Sevilla

## El acto se ha celebrado con el ceremonial que se practicaba hace cuarenta años

SEVILLA, 18. — Con ceremonial que no se practicaba hace cerca de cuarenta años, se hizo hoy la recepción de la Bula de la Santa Cruzada.

En la plaza de la Virgen de los Reyes, frente al palacio arzobispal, se congregaron millares de personas. Los seminaristas, formando calle y las dignidades de la Iglesia hispalense con el vicario general del arzobispado, se situaron delante de la puerta principal del palacio. En el balcón de honor lucían, en el centro las banderas española y pontificia y a los lados, pendones con los atributos simbólicos de la archidiócesis y de la Santa Cruzada.

El cardenal Segura, revestido de pontifical, autorizó la lectura del documento de la Santa Bula, que lo hizo el administrador diocesano de la Cruzada, señor Elena.

Seguidamente, el vicario, doctor Castrillo, que recogió el diploma pontificio, volvió a entregarlo, en bandeja de plata, al administrador diocesano de la Cruzada, y se organizó la comitiva en la que formaron fuerzas militares. Abría marcha un piquete de honor de Lanceros de Sagunto.

La Bula fué leída después desde el balcón de Capitanía General, en la plaza de España y, más tarde, desde el balcón de la Casa-Ayuntamiento, en la plaza de San Fernando. Finalmente, la Santa Bula fué entregada al abad de la Universidad de curas párrocos en la parroquia del Sagrario de la Catedral, y mañana, domingo, será publicada solemnemente en el templo catedralicio. — Cifra.

# El Instituto de la Vivienda rebaja los alquileres de la Colonia del Manzanares

## La medida afecta a más de mil quinientas personas

MADRID, 18. — Más de trescientas familias se beneficiarán de la rebaja de alquileres que el Instituto Nacional de la Vivienda ha realizado en la colonia del Manzanares, en donde viven más de mil quinientas personas.

Esta colonia resultó destrozada a consecuencia de la guerra, pues situada en las márgenes del Manzanares, en las proximidades de la Casa de Campo, estaba en la línea de fuego. El Instituto de la Vivienda procedió a su reconstrucción gastando más de diez millones de pesetas.

El director del Instituto, don Federico Mayo, ordenó a sus técnicos que procedieran a un reajuste de alquileres, y el estudio ha dado por resultado la rebaja en todas las casas de un importante porcentaje, llegando en muchos casos hasta un 30 por 100 de rebaja de alquiler.

Los trescientos inquilinos han expresado su gratitud al señor Mayo, rogándole la hiciera llegar hasta el Caudillo, ya que no es frecuente que en estos tiempos se realicen rebajas de alquileres, en proporción tan elevada, en casas modestas. — Cifra.

# PRIMERAS PRUEBAS DEL PULMON DE ACERO, EN MADRID

MADRID, 18. — Ayer funcionó el pulmón de acero en el dispensario de San José y Santa Adela. La experiencia ha sido realizada en el salón de actos repleto de médicos y enfermeras, periodistas, fotógrafos y el NO - DO.

El aparato consta de dos cuerpos, uno alargado para situarse el enfermo y otro cuadrangular, que es el motor que lo acciona. Inició la sesión médica el doctor Martínez Alonso, dando a conocer las principales indicaciones del pulmón de acero. El doctor Selgas, más tarde, informó de los pormenores técnicos. Seguidamente comenzó el experimento: se pidió un voluntario y el doctor Torroba y Bernáldez de Quirós se prestó a ello. Se nota primeramente en el doctor Torroba síntomas de tranquilidad, pero cuando se aumenta la presión interior reclama se le libere del aparato. La sensación que ha sentido ha sido como si notara una compresión en su tórax que le obligara a expulsar el aire que tenía en sus pulmones, tanto es así, que, según sus palabras, "estoy un poco constipado y por ello noté que la secreción traqueal pugnaba por salir al exterior. Por lo demás, y como el experimento ha sido breve, no he notado molestias de ningún género".

El pulmón de acero ha sido construído bajo la dirección del profesor Rinet, decano de la Facultad de Medicina de París, por la casa Reinald, que lo ha cedido generosamente. Su utilidad se manifiesta en los primeros síntomas de parálisis infantil entre otros casos. — Cifra.

## La enferma durmiente de Madrid lleva 40 días en el mismo estado

MADRID, 18. — La enferma doña Victoria Velasco, que lleva durmiendo cuarenta días, continúa en el mismo estado, pero la noche pasada y durante la mañana de ayer, su sueño es tranquilo.

La noche del miércoles, se quejaba a grandes gritos y sigue dando muestras de que ha recobrado en parte el oído. Su estado no ha dejado de ser gravísimo y la situación de narcolepsia continúa. — Cifra.

# Entrega de dos nuevas locomotoras a la RENFE

## Forman parte de una serie de 52 máquinas en construcción

BILBAO, 18. — En los talleres de la babcock Wilcox an sido entregadas a la R. E. N. F. E. dos locomotoras serie 2.400, primeras de un total de 52 gemelas que la citada factoría tiene en construcción. Asistieron a la entrega representaciones de la División de Ferrocarriles y otras Delegaciones. La locomotora, vacía, pesa 94 toneladas y el tender, 36. Se destinarán al servicio mixto de mercancías-viajeros. — Cifra.

# DEPORTES

## ESQUI

### Los campeonatos de España se celebrarán en Candanchu

MADRID, 18. — La Federación Española de Esquí en su última reunión celebrada, ha acordado que debido a la falta de nieve en la Sierra de Guadarrama se celebren en Candanchu los campeonatos de España durante los días 9 al 13 de marzo próximo.

LA CLASIFICACION DE LOS CAMPEONATOS DEL MUNDO

ASPEN, (Colorado), 18. — Con la prueba del "slalom" en el campeonato mundial de esquíes, la clasificación internacional queda como sigue:

1, Noruega, 70 puntos.
2, Suecia, 54.
3, Austria, 40.
4, Finlandia, 23.
5, Italia, 20.
6, Suiza, 17.
7, Francia, 14.
8, Estados Unidos, 5.
9, Canadá, 2 puntos.

Los demás participantes no han tenido participación hasta la fecha. — Alfil.

## BALON A MAÑO

CAMPEONATO DE CATALUÑA
La jornada de mañana

Barcelona-Sabadell, a las 2'45, en Las Corts (preliminar del fútbol).
San Feliu Ll.-Badalona, a las 12, campo Molinense.
Granollers-G. E. E. G., a las 4'15.
Sans-Tarrasa, a las 12'15.
Figueras-San Gervasio (aplazado).

IMPORTANTE AVISO DE LA FEDERACION CATALANA

La Federación Catalana de balón a mano pone en conocimiento de los jugadores preseleccionados para el Francia-España, delegados de club y árbitros, que tienen la obligación de asistir a los entrenamientos al efecto convocados y a las lecciones teóricas que dará el preparador alemán Hans Keiter, en el local de la U. A. San Gervasio, calle de Casanova, 97, entresuelo (entre Aragón y Valencia).

Dormitorios de calidad insuperable a precios increíbles, comprará Vd. en la Liquidación de Muebles y Lámparas que realiza Juan Pallarols durante las obras de instalación de su nuevo local Consejo de Ciento 355-357 contiguo al Paseo de Gracia



¡INDUSTRIALES! ¡COMERCIANTES! ¡PROPAGANDISTAS!

No dejen de adquirir el "Nomenclátor estadístico de España" (Contiene todos los pueblos, con sus habitantes, ferrocarriles, telégrafos, teléfonos y giro postal). Precio: 45 pesetas. "INSTITUTO EDITORIAL REUS". Preciados, 6 y 23. Madrid.

ADQUIERA EL LIBRO "¿Desea conservar o aumentar su belleza?", escrito por Ana Brojowosk para la mujer. Va ilustrado con grabados. Precio: 24 pesetas. "INSTITUTO EDITORIAL REUS". Preciados, 6 y 23. Madrid.

PIERREFONT: "Manual de educación, civismo y cultura social" (tercera edición). Contiene principios y reglas que conoce y practica toda persona bien educada. Precio: 7 pesetas. "INSTITUTO EDITORIAL REUS" Preciados, 6 y 23. Madrid.

¡INGENIEROS! ¡ARQUITECTOS! ¡DELINEANTES! Acaba de aparecer "El cálculo fácil y agradable", por J. Echevarría Creagh. Descripción clara y sencilla al alcance de todos. Precio: 25 pesetas. "INSTITUTO EDITORIAL REUS". Preciados, 6 y 23. Madrid.


# Variaciones sobre el mismo tema

*JORNADA tras jornada hay que volver siempre sobre el mismo tema. A esta posibilidad de dar caza definitiva al Madrid, escapado a poco de iniciarse el torneo, y ahora debatiéndose ante el acoso enconado de seis o siete enemigos.*

*El hecho de que el equipo merengue juegue en su campo, contra el Málaga, le otorga con la anunciada reaparición de Molowny la confianza de continuar un domingo más en la cabeza de la tabla. ¿Pero conseguirá despegarse de los conjuntos que le han pisado ya los talones? Celta y Atlético de Madrid tienen difíciles desplazamientos. El primero tendrá que hacer frente a un Tarragona que, aún no lo tiene todo perdido —se lo jugará, en efecto, a la jornada siguiente en Sarriá— y que por lo tanto se batirá denodadamente, y el segundo va a Nervión, campo donde el Sevilla ha logrado buenos tanteos y donde, además, querrá vengar el fuerte zurrea que recibió en Mestalla hace siete días.*

*A costa de lo que pase o no pase en estos dos encuentros de difícil pronóstico, el Valladolid puede o no ganar terreno en la tabla, pues aún cuando su choque con la Real Sociedad, presenta dificultades, no cabe duda de que los castellanos han de inclinarse, lógicamente, a su favor.*

*Ante uno de los favoritos, el Español tendrá que inclinarse. Sólo la leve esperanza que otorga los buenos resultados obtenidos por los blanquiazules en San Mamés, nos hacen pensar en un problemático y dudoso tropezón de este desconcertante Atlético de Bilbao.*

*Tiene el Barcelona el partido más fácil del día. Al menos sobre el papel. El Oviedo, con su órbita declinante, no parece ser enemigo de cuidado. Pero los azulgrana harán bien en no confiarse todo a la mala clasificación de sus rivales. Si el Barcelona juega, como puede hacerlo, el partido estará en el bolsillo sin excesivas inquietudes.*

*Coruña-Valencia. He aquí otro de los partidos clave, no sólo de mañana, sino posiblemente de la Liga. La mayor consistencia valenciana reúne garantía sobrada para señalarle por lo menos la posibilidad de un empate. La buena marcha del Deportivo, con sus 23 esperanzadores puntos, arroja, sin embargo, sobre el pronóstico definido, un interrogante de emoción. — C.*

PARTIDOS Y ARBITROS PARA MAÑANA
PRIMERA DIVISION

Valladolid-R. Sociedad, P. Rodríguez (1-1).
Barcelona- R. Oviedo, Arqué (2-0).
Coruña-Valencia, Azón (0-3).
R. Madrid-Málaga, Bienzobas (3-1).
Tarragona-Celta, García Fernández (1-10).
At. Bilbao-Español, Marrón (1-4).
Sevilla-At. Madrid, Barderi (1-0).
(Los resultados entre paréntesis corresponden a la primera vuelta)

CLASIFICACION ACTUAL

| | J. | G. | E. | P. | F. | C. | P. |
|---|---|---|---|---|---|---|---|
| Madrid | 20 | 8 | 8 | 4 | 44 | 34 | 24 |
| Celta | 20 | 11 | 2 | 7 | 47 | 37 | 24 |
| At. Madrid | 20 | 11 | 2 | 7 | 52 | 41 | 24 |
| Valencia | 20 | 9 | 5 | 6 | 55 | 31 | 23 |
| Valladolid | 20 | 8 | 7 | 5 | 42 | 29 | 23 |
| Coruña | 20 | 8 | 7 | 5 | 34 | 26 | 23 |
| At. Bilbao | 20 | 9 | 4 | 7 | 51 | 50 | 22 |
| Barcelona | 20 | 10 | 1 | 9 | 57 | 40 | 21 |
| R. Socied. | 20 | 7 | 6 | 7 | 51 | 37 | 20 |
| Sevilla | 20 | 8 | 3 | 9 | 46 | 48 | 19 |
| Málaga | 20 | 6 | 4 | 10 | 39 | 46 | 16 |
| Español | 20 | 6 | 5 | 10 | 33 | 54 | 16 |
| Oviedo | 20 | 4 | 5 | 11 | 25 | 51 | 13 |
| Tarragona | 20 | 5 | 2 | 13 | 25 | 78 | 12 |

## RUGBY

EL ACONTECIMIENTO DE MAÑANA EN SAN BAUDILIO

El U. S. A., de Perpiñán, cinco veces campeón de Francia, jugará mañana en San Baudilio contra la U. D. Samboyana, equipo varias veces campeón de España.

El acontecimiento rugbístico inaugura el nuevo y magnífico campo enclavado en el Parque de Deportes de la localidad. La categoría del equipo francés, la magnífica clase que poseen sus elementos y el afán de superación que tienen los nuestros, son elementos que han de proporcionar una tarde memorable a los espectadores que acudan a San Baudilio.


FRONTONES

CHIQUI

Hoy noche: MARGARITA-PAQUITA I contra TERESITA-ADELI. ARRATE II-MARI contra BARRUTIA I - PAQUITA.

CATALUÑA

Hoy noche. Función en homenaje a la veteranía del cuadro de cestapunta. — Primer partido a cesta: DESAFIO. BERNAT - DURALDE contra ZAVALA-ELORDI. Segundo partido, a pala: BAZTAN - PEDRIN II contra MURGUIA-ISASTI. Tercer partido, a cesta, con intervención de los homenajeados LARREA-IRUN contra OTAÑO - LASA.

RUGBY
CAMPO DE LA U. D. SAMBOYANA
Mañana, a las 4'30
gran partido internacional
U. S. A. PERPIGNAN
contra
U. D. SAMBOYANA


## Equipos para mañana en el campo de Las Corts Hora, a las 4'20

OVIEDO: Argila, Peñalosa, Diestro, Castillo; Sansón, Granda; Antón, Salaverry, Echevarría, Goyin o Sara y Cañete.

BARCELONA: Ramallets, Calvet, Corró, Sagrera; Gonzalvo III, Gonzalvo II; Basora, Seguer, César, Aretio y Nicolau.

LOS APUROS DEL GIMNASTICO

TARRAGONA, 18. — De los once jugadores del Gimnástico, ocho están lesionados, lo que unido a la falta de suplentes con que cuenta el equipo, presenta más difícil el porvenir para el Tarragona.

Mañana, frente al Celta, el Gimnástico no tiene decidida todavía su alineación, que en cualquiera de los casos se habrá de formar con un "once" de circunstancias. Los jugadores que están lesionados son: el guardameta Dauder, el defensa Cobo; los medios volantes Catalá, Lecue y Ernesto, y los delanteros Alsúa, Taltavull y Gallardo. — Alfil.

ANTE EL ENCUENTRO DEL JUEVES EN LAS CORTS

Para el encuentro del jueves próximo en Las Corts, en el que se enfrentará una selección de Cataluña-Levante a un combinado del Racing de Buenos Aires y del San Lorenzo de Almagro, la probable alineación de los españoles será la siguiente:

Eizaguirre, Calvet, Parra, Gonzalvo II; Gonzalvo III, Puchades; Basora, Hernández, César, Igoa y Seguí.

REFUERZOS BILBAINOS PARA UN COMBINADO NACIONAL

BILBAO, 18. — Para reforzar el combinado español que el 23 se enfrentará en Madrid al San Lorenzo de Almagro, la Federación Española ha requerido la presencia en la capital de España de los jugadores atléticos Lezama, Nando, Iriondo, Zarra, Panizo y Gainza. — Alfil.

SANTANDER-SAN LORENZO DE ALMAGRO

SANTANDER, 18. (Alfil.) — Mañana jugarán en esta ciudad los jugadores argentinos del San Lorenzo de Almagro, que llegaron anoche, procedentes de la frontera. Las alineaciones para este encuentro serán las siguientes:

San Lorenzo: Blazina, Martínez, González, Zubieta; Resquin, Berterone; Reggi, Pappa, Uñate, Rial y Silva.

Santander: Llorente (Torrelavega), Lolín, Amorebieta, Felipe; Pin, Vila (Torrelavega); Nemes, Joseito, Mariano, Alsúa y Echeveste.

FUTBOL ENTRE MEDICOS TOCOLOGOS

Mañana, a las 12 horas, en el Estadio Municipal de Montjuich, tendrá lugar un partido de fútbol entre los médicos de la Casa Municipal de Maternología (Lactancia) y los de la Casa Provincial de Maternidad.

En el terreno de juego se presentarán las siguientes alineaciones:

C. M. de Maternología, formado por los siguientes doctores: Sellart, Figuls, Lailla, Cubells, Jornet, Latorre, Serra, Barceló, Roca, Señor y Guillermo.

Entrenador: Campos.

C. P. Maternidad, formado por los doctores: Bosch Pérez, Guilera, Coque, Ros, Martínez, Brosa, Colomer, Reixach, Casallo, Forto y Viñeta.

Entrenador: Mundi.

Hará el saque de honor el doctor García Tornel, primer teniente de alcalde, delegado de Sanidad.

Arbitrará dicho partido el ex internacional Sancho.

Para dicho partido ha sido cedida una magnífica copa por el Ayuntamiento.

## LUCHA

LOS CAMPEONATOS DE ESPAÑA DE GRECORROMANA

BURGOS, 18. (Alfil.) — Han comenzado los campeonatos nacionales de lucha grecorromana, de aficionados. Presidió el capitán general de la Región, señor Yagüe.

En las eliminatorias oficiales, el equipo catalán, que se enfrentó al andaluz, pasó completo a la final por haber vencido todos sus miembros a los representantes de Andalucía.

## BALONCESTO

CAMPEONATO DE CATALUÑA
La jornada de mañana

Ripollet-Barcelona.
Calella-Sabadell.
Mongat-Juventud.
Cornellá-C. C. Badalona.
B. I. B.-Tarragona.
San José-Mollet.

M.C.D. 2022

CAPITOL-METROPOL

LUNES PROXIMO, SENSACIONAL ESTRENO

¡UNA RAFAGA DE AIRE PURO DEVUELVE AL CINE EL SENTIR ESPECTACULAR DE LOS GRANDES ESPACIOS!

¡¡EMOCION INDOMITA EN EL CORAZON DEL HOMBRE!! ¡AL VIENTO LAS CRINES DE CIEN POTROS SALVAJES!

Tolerada para menores

Además, en ambos locales: "SIEMPRE EN MI CORAZON" por Kay Francis y Walter Huston


# CINEMA

## Audaz batalla contra el cine sofisticado

"Río escondido" es un drama fuerte, duro intenso, que torturaría al espectador si una realización artística de la mejor clase y una intención fundamental elevada, no hicieran de él claro exponente de un cine humano, recio y sincero. Es, sin disputa, la obra más vigorosa que ha creado el "indio" Fernández, con la colaboración de Gabriel Figueroa, el mejor fotógrafo del Mundo, y María Félix, Carlos López Mectezuma y Domingo Soler.

"Río escondido", la más valiente realización de ese cine mejicano denso y artístico, será presentada próximamente por Cifesa en las pantallas de los cines Alexandra y Atlanta.

## La inolvidable melodía de "El tercer hombre", y Rita Hayworth

Carol Reed, se ha valido de todos los elementos para hacer de "El tercer hombre" la película perfecta. Y cuando ha llegado a la parte musical, ha sabido sacarle el máximo y más original provecho de una citara y de una melodía obsesionante que se ha convertido en el más eficaz instrumento divulgador de su película. Hasta tal extremo que los monarcas británicos desearon conocer al tañedor de citara Antón Karas, ya que su música suena por todos los Mundos y en Norteamérica las fábricas de discos han encontrado un nuevo "slogan". "Es la cosa más bonita que se ha puesto debajo de una aguja desde que fué vacunada Rita Hayworth".

## PELICULAS DE ESTRENO

Patricia Medina, nueva cara en la pantalla, que aparece como una de las principales intérpretes en la película de Douglas Fairbanks, Jr., "el capitán O'Flynn", que presentará el lunes Universal-International en los cines Capitol y Metropol

## Las "estrellas" de "Huracán"

"Huracán", drama en technicolor de Universal - International, basado en una famosa novela de Zane Grey, será estrenado el próximo lunes, en los cines Capitol y Metropol, con Ann Blyth, Howard Duff y George Brent, en los papeles de protagonistas.

El film, que tiene como fondo uno de los bellos paisajes de América, la parte sur del Estado de Utah, Estados Unidos, fué dirigido por George Sherman y producido por Leonard Goldstein.

"Huracán" presenta también, al famoso caballo de las películas "Diamante", ahora llamado "Huracán", equino que antes protagonizara "Flicka" y Somekey".

## "Belinda", continúa acaparando el interés

En todas partes, y de un modo especialísimo y destacado en Barcelona, el más sensacional triunfo lo ha alcanzado la película de la Warner Bros "Belinda", que pronto entrará en su cuarto mes de exhibición, con un éxito sin precedentes.

La película que ha batido todos los records, en el Tivoli, conmueve, emociona y subyuga por sus incontables aciertos y por la labor prodigiosa de Jane Wyman.

## ESTRENOS

### "La ciudad desnuda", en el Coliseum

Aunque esta película sea la mejor del género detectivesco entre cuantas llevamos vistas en muchos años, se resiste a la clasificación bajo dicho concepto. Y se resiste, porque rebasa los cánones del género mencionado, para acometer una empresa magnífica desde el punto de vista cinematográfico: la de presentar una visión viva, actual y realísima de la personalidad y de la psicología de una gran ciudad. No es la primera vez que hemos sido testigos de semejante empeño. Sin esfuerzo traeríamos aquí títulos de películas antiguas y recientes en las que se han querido plasmar, con ese poder de síntesis y de sugerencia que sólo el cine posee, las más diversas fases de la vida en una gran urbe y, concretamente, en Nueva York, aglomeración que, por lo impresionante, atrae las miradas del Mundo entero hasta hacer de ella un símbolo de la moderna existencia.

La película estrenada ayer en el Coliseum "personaliza" a la gran urbe hasta convertirla en factor esencial del tema y de la acción. El argumento en sí, el conflicto policial es simple pretexto, como suele serlo el asunto de esas obras pictóricas llamadas "de género". Lo principal de esta cinta es la idea que da de cómo la ajetreada, superficial y variopinta existencia en una gran ciudad se impone, empuja y arrastra sin cesar a las gentes que en ella se agitan, van y vienen, trabajan y se divierten con ritmo intenso y forzado y estropeándose los nervios a base de estimulantes por el día y soporíferos por la noche.

Y si magnífico ha sido la labor de Jules Dassin como fiel traductor del "pathos" colectivo de la gran ciudad al lenguaje de las imágenes, no es menor su mérito como conductor de asunto y de la acción propiamente dicha; asunto descrito con la agilidad y sencillez que requiere el reportaje moderno y acción que transcurre con emocionante ritmo en lugares maravillosamente captados por la cámara y entre el tráfico real de calles y de ambientes.

Ni un convencionalismo se aprecia en el enfoque y desarrollo del argumento. Todo el film rebosa sinceridad, asombrosa e impresionante sinceridad Barry Fitzgerald, el admirado actor de carácter, tiene aquí uno de los mejores papeles de su carrera artística —un detective experto, valiente y humano a un tiempo— y lo desempeña con insuperable naturalidad. Con él sobresalen Howard Duff, Dorothy Hart y Don Taylor.

Mención destacada y aparte merece la fotografía, a cargo de William Daniels, que ha conseguido planos de enorme realismo, como aquellos finales de la persecución en el puente de Blooklyn...

VICTOR PASCUAL

(Dibujo de Miñana)


WINDSOR

Lunes próximo, a las 10'30 de la noche, estreno de la insuperable creación de DOUGLAS FAIRBANKS, Jr.

¡CON LA MISMA ESPADA DEFENDIO A SU PATRIA... Y A SU DAMA!

Tolerada para menores — Abierto el despacho de localidades



HOY, NOCHE, MARAVILLOSO

BAILE DE TRAJES

EN

BAGDAD

TODA LA ESENCIA DE LOS CUENTOS DE "LAS MIL Y UNA NOCHES", EN ESTAS NOCHES INOLVIDABLES...

¡Apresúrese a reservar su mesa!



¡Johnny Lobito!

PROXIMAMENTE en

ALEXANDRA ATLANTA

La obra más vigorosa del cine de nuestro tiempo

Autorizada para mayores


# TEATRO

## CALDERON. — Reaparición de Alejandro Ulloa, con "La Tizona"

Alejandro Ulloa, con su gran Compañía de Arte Dramático, inició ayer noche, en su escenario preferido, el del Calderón, una más de sus brillantes etapas de teatro clásico. Para su presentación fué elegida "La Tizona", obra de excelente calidad poética y dramática, dividida en cuatro actos y en verso, original de Ramón de Godoy y Enrique López Alarcón.

Alejandro Ulloa, a quien hemos visto personificar tan numerosos personajes de la Historia a través de su exquisito arte dramático, sabe ofrecernos en cada una de sus geniales interpretaciones algo nuevo de su arte y estilo. Porque compenetrado cada vez más con determinado personaje, consigue sacar de él todo el recóndito y variado temperamento de y su carácter, hasta ofrecérnoslo, en limpia y magistral ejecutoria, lavado de complicaciones y ajustado y comedido en el hacer y decir de su más genuina naturalidad. Anoche supo recrearnos con un "López de Quirós", tal como los autores lo imaginaran y así pudimos ver como en cada instante, dando al momento la fuerza expresiva que la situación requería, mantuvo en todo instante la reciedumbre del personaje.

Ana María Méndez tuvo también una magnífica intervención, así como Rafael Calvo, Luis Calderón, Carmen Pradillo, Pilar Oliver y el resto de la compañía, para los que el público tuvo muchos aplausos, aplausos que interrumpieron varios de los principales pasajes confiados al señor Ulloa.

La puesta en escena muy bien cuidada.

A. F.

## FIGURAS DE LA CANCION

Angela María Vargas, la excepcional "estrella" microfónica, que actúa con extraordinario éxito en Bolero, el salón de los grandes espectáculos


Johnny Lobito


## EN EL DESCANSILLO

*La compañía de comedias de Luis B. Arroyo, Rosario de Benito, Rosita Sabatini y Julio Arroyo está cosechando muchos aplausos por el Levante y el Sur de España.*

* * *

*Ciriaco, el fino humorista, viene actuando por los principales teatros de España con el espectáculo de Juanito Valderrama, "Mosaico andaluz", en el que figuran también Conchita Chevalier y Jac Boy y Lisa, consiguiendo todos ruidosos éxitos.*


La Buena Sombra

Continúa el grandioso éxito del magnífico espectáculo

SORTILEGIO GITANO

Hoy, presentación de la incomparable figura del cante, baile y clásico español

FINITA IMPERIO

con el gran concertista de guitarra

EDUARDO MARTINEZ

Orquestas: LUIS DUQUE y ADOLFO VENTAS

Hoy y mañana: GRAN BAILE DE TRAJES



LUNES, 20, DIEZ Y MEDIA NOCHE

GRAN BAILE DE LA PRENSA

en el HOTEL RITZ

Invitaciones: Conserjería del Hotel

(Teléfono 14701)


## Música

### Ultima función de la temporada en el Liceo

Mañana domingo, en función de tarde, se clausurará la temporada de ópera que tan brillantemente se ha venido desarrollando en el Gran Teatro del Liceo, con la representación de la ópera de Ricardo Strauss, "Salomé", y la interpretación de su poema sinfónico "Muerte y transfiguración", como homenaje dedicado a la memoria del gran compositor alemán; con esta función se despedirá del público de Barcelona la soprano Cristel Goltz, insuperable intérprete de la heroína de "Salomé", en donde hace gala de sus excelentes cualidades vocales, escénicas y coreográficas; y con ella el tenor Georg Fassnacht, el barítono Alexander Welitsch, la mezzo-soprano Matthaeus, y demás cantantes de la compañía alemana, dirigidos por el maestro George Sebastián, que ha dejado un recuerdo imborrable en el primer atril de la Orquesta Sinfónica del Liceo.

### Audición de sardanas

Mañana, domingo, a las 11 de la mañana, frente al monumental edificio de "Muebles La Fábrica", Rocafort, 142, entre Aragón y Valencia, tendrá lugar una espléndida audición de sardanas que ofrece esta Casa a los sardanistas.

Actuarán las conocidas coblas "La Principal del Vallés" y "Lluisos de Taradell", interpretando el siguiente programa:

"Collcerola" (Borgunyó), "Els gegants de Vilanova" (Serra), "Renouera" (Saderra), "Conxita encisera" (Mercader), "Continuitat" (Bou), "Núria gracienca" (Coll), "Elogi" (Verdier), "Recordant" (Tarridas), "Les Guilleries" (Masats) y "Baixant de la Font del Gat" (Morera).


Tél. de LA PRENSA: 31414


## Una nueva modista llega a Hollywood

El público femenino, que tan pronto percibe en la pantalla los detalles anejos al vestuario, se verá fascinado por el fabuloso guardarropa que luce la estrella Helena Carter en la producción de Douglas Fairbanks, junior, "El capitán O'Flynn", película que nos será presentada en el cine Winosor el próximo lunes.

Los vestidos de Helene Carter son producto de una nueva modista, recién llegada a la Meca del cine, conocida profesionalmente como G. E. Calthrop.

La diseñadora inglesa es una de las más famosas de Europa, habiendo trabajado para todas las producciones teatrales de Noel Coward durante los últimos años.

Helena Carter y Richard Greene coprotagonizan con Douglas Fairbanks, junior, esta emocionante y romántica película que es presentada por Universal - International.


¿Johnny Lobito?



Baile de Trajes

CASINO CINEMATOGRAFICO

HOY NOCHE en los salones DE Rigat

VALIOSOS PREMIOS

ARMANDO OREFICHE Y SUS "HAVANA CUBAN BOYS" con PEGGY WALSH



¡Johnny Lobito!



TEATRO DE CAMARA

Dos únicas representaciones de

"EL ZOO DE CRISTAL"

de Tennessee Williams

Interpretado por Josefina Tapias, Adolfo Marsillach, Eulalia Soldevila e Isidro Sola

Días 21 y 23, a las 10'30 noche, en el Teatro C.A.P.S.A., Vía Layetana, 134 (esq. Aragón)

Invitaciones en Estilo: Provenza, 247 (Teléf. 83414) y en el Teatro, el día de la representación (Tel. 84571)


# ANECDOTAS

## Salir del paso

El musicógrafo Peña y Goñi se vió obligado a escribir su parecer sobre cierto violinista, más malo que el dolor. Razones de amistad le impedían decir las cosas por su nombre, y para no mentir, cosa que no cuadraba con su carácter, salió del paso, como sigue:

"El violinista F. P. ejecutó anoche, "con el talento que todos le conocemos", un concierto, etc."

## Resignación

El dibujante Cilla estuvo en un pueblo de la provincia de Soria y acudió —¡qué remedio quedaba! — a casa del barbero.

—¿Qué va a ser? —preguntóle éste, obsequioso.

Y Cilla, dando un vistazo al deplorable local y al aún más deplorable rapabarbas, contestó, dando un suspiro:

—¡Lo que Dios quiera, hijo!

## ¡Modestia!

Nuestro gran actor Isidoro Maiquez marchó a París para conocer —de cerca— al célebre trágico Francisco José Talma.

En una de las representaciones a la que, como espectador asistió Maiquez, ocupando una butaca de preferencia, Talma sufrió un desvanecimiento; lo cual originó una breve interrupción escénica. Entonces Maiquez, señalando al trágico francés, dijo a un vecino de localidad:

—¿Es que me ha conocido!

# CARTELERA

### TEATROS

GRAN TEATRO DEL LICEO. — A las 8'15. 30.ª noches a sábados. Despedida de Kirsten Flagstad y Compañía wagneriana con "El ocaso de los dioses". Mtro. Sebastián. Mañana, domingo, a las 5'30. 15.ª tarde. Ultima función de la temporada: "Muerte y transfiguración" y "Salomé", por C. Goltz y Cía. alemana. Mtro. Sebastián. Temporada de Cuaresma. 8 grandes conciertos. Abono en la Administración.

ARNAU. — Todos los días, 5'30 y 10'30. Hacia las 200 representaciones del éxito inagotable: "Del Paralelo a la Rambla", con sus siete divertidísimos cuadros nuevos, estrenados ayer.

BARCELONA. (Tel. 13751.) — Compañía Aurora Redondo - Valeriano León. Tarde, 6'15, y noche, 10'30: "Don Periquito". ¡Dos horas de carcajadas!

BORRAS. (Tel. 25627.) — Cía. Pepita Serrador. Hoy, a las 6'15 y todas las tardes, la graciosa comedia "Un bebé de París". Creación divertidísima de Pepita Serrador. Noche, a las 10'45, y todas las noches, Pepita Serrador representa la sugestiva obra de Ladislao Fodor: "Ruleta".

CALDERON. (Tel. 18030.) — Cía. Alejandro Ulloa. A las 6 y 10'30. Triunfo clamoroso de "La tizona". Genial creación de Ulloa.

COMEDIA. (Tel. 15172.) — Cía. Carbonell-Vico. A las 6 y 10'30. ¡Ultimos días! del éxito del año: "Dos mujeres a las nueve" (Premio Nacional de teatro). Maravillosa interpretación.

COMICO. (Tel. 33320.) — Hoy, 10'30, y mañana, 5'30 y 10'30. Exito arrollador de la nueva producción Jumar: "Las modelos de Monsieur Dupont". Una revista a ritmo cinematográfico.

POLIORAMA. (Tel. 10773.) — Compañía Paco Melgares. Tarde, 6'15, y noche, 10'30: "El verdugo de Sevilla". ¡Dos horas de risa!

ROMEA. (Tel. 35147.) — Hoy, noche, 10'30, y mañana, tarde y noche: El coloso de la canción moderna Antonio Machín con su gran espectáculo internacional arrevistado "Melodías de color". Se despachan localidades con 5 días de antelación sin aumento de precio.

TALIA. — Hoy, tarde, 5'45; noche, 10'45: Joaquín Soler Serrano presenta su nuevo gran "show" internacional "¡Ay, qué bueno!", con Trío Moreno (Doña Carmen y sus hijas), Kary Mayer y Miss Mery Dugan (los más sensacionales teléfatas) y un grandioso elenco de atracciones internacionales.

TIVOLI. (Tel. 14252.) — Véase sección cines.

VICTORIA. (Tel. 10031.) — A las 6 y 10'45: Casa presenta el rotundo y definitivo éxito "Esta noche no me acuesto". ¡El espectáculo que Barcelona esperaba! Se despacha con siete días de anticipación.

### CINES DE ESTRENO

ALEXANDRA. — Tarde, 4; noche, 10'30: Noticiario NO-DO y "El ídolo caído". Mañana, matinal, 11.

ASTORIA. — Noche, 10'30 (numerada): "La isla perdida". Mañana, matinal. Tarde, 3'45; numeradas a las 6'20 y 10'30.

ATLANTA. — Desde las 3'45: "El ídolo caído" (estreno) y, además, "Legión de tiradores". Mañana, matinal a las 10.

AVENIDA DE LA LUZ. — Continúa desde 11 mañana: Estrenos "Isla de verano", NO-DO A y B, Imágenes. Gran selección Walt Disney. 3 dibujos estreno en este local: "Café de la selva", Mickey se muda" y "Donald, Pluto y el imán". Además, todas las noches: "El tesoro de Tarzán".

CAPITOL. — Desde 3'30: "El justiciero", con Dana Andrews. "El hijo de Robín de los Bosques", con Cornel Wilde, y Noticiario NO-DO. Mañana, matinal a las 10'30.

COLISEUM. — Noche, 10'30: NO-DO, Dibujo y "La ciudad desnuda", por Barry Fitzgerald. Tolerada para menores. Mañana, a las 11, matinal.

CRISTINA. (Tel. 10864.) — Tarde, de 4 a 8; noche, 10'30 (numerada): Not. NO-DO y "Los últimos días de Pompeya", con Micheline Presle y Georges Marchal. Mañana, matinal a las 11.

FANTASIO. — Hoy, noche, a las 10'30: Noticiario NO-DO y éxito extraordinario de "La malquerida", por Dolores del Río y Pedro Armendáriz. Mañana, domingo, matinal a las 11.

FEMINA. — Hoy, noche, a las 10'30 (numerada): Noticiario NO-DO y "La isla perdida". Mañana, matinal a las 11.

KURSAAL. — Hoy, noche, 10'30 (numerada): "Una vida marcada". Mañana, matinal a las 11.

METROPOL. — Tarde, 4'15; noche, 10'30: Dibujos, NO-DO y "El hijo de Robín de los Bosques", por Cornel Wilde.

MONTECARLO. (Tel. 35102.) — Tarde, continua de 4'15 a 8'30; noche, 10'40 (numerada): Documental, Noticiario NO-DO y "Amor que mata", por Joan Crawford y Van Heflin. Mañana, matinal 11.

PARIS. — Hoy, noche, gran éxito de "La malquerida", por Dolores del Río, y Pedro Armendáriz. Además: "Los Blending's ya tienen casa". Mañana, domingo matinal a las 10'30

PELAYO. — Sesión continua desde las 3'30: Noticiario NO-DO, "Los tres caballeros" (en tecnicolor) y "La cumparsita", por Hugo del Carril. Mañana, matinal a las 10.

TIVOLI. (Tel. 14252.) — 4'15 (continua) y 10'30. ¡Tercer mes triunfal! "Belinda", con Jane Wyman y Lew Ayres. Mañana, a las 11 (matinal).

WINDSOR. — Tarde, 4'45; noche, 10'45: "La sombra iluminada", por Luis Prendes y Asunción Sancho. Mañana, matinal, 11; tarde, 4; numeradas, 6 y noche, 10'30.

### OTROS CINES

ALARCON. — Sesión continua: "La carga de los 40.000 jinetes" y "Noche eterna". Variedades. Mañana, matinal a las 10'15.

ALCAZAR. — Continua: "Luna sin miel", "Opio" y Noticiario NO-DO. Mañana, matinal a las 10.

ALONDRA. — Sesión continua: "El espadachín", "Mi chica favorita" y Noticiario NO-DO. Mañana, matinal a las 10.

ARGENTINA. (Sadurní, 11, junto calle San Pablo.) Sesión continua: "Noche eterna", "El falsario" y Noticiario NO-DO. Mañana, matinal a las 10'15.

ARISTOS. — Sesión continua: "El hombre de mis amores", "Sojdado profesional" y Not. NO-DO. Mañana, matinal a las 10'15.

AVENIDA. — Continua: "Caballero por un día" y "Noche en el paraíso".

BARCELONA. — "Mi chica favorita", "Los nietos de don Venancio" y Noticiario NO-DO.

BOSQUE, PRINCIPAL y VERDI. — "Así nace una fantasía", "El espadachín" y Noticiario NO-DO.

CATALUÑA. — "El hombre de mis amores", por Glenn Ford; "Aladino y la lámpara maravillosa" (en tecnicolor) y Not. NO-DO. Mañana, matinal.

CENTRAL. "La ciudad de los muchachos", "Los crímenes del fantasma", Cóm. y Dib. Mañana, mat.

CINEMAR. — Sesión continua: "La barrera invisible". "Pasión inmortal" y Noticiario NO-DO.

CINE TEATRO ESPAÑOL. — En exclusiva en el sector: "De ilusión también se vive". Además: "Que Dios me perdone".

COMEDIA. — Sesión continua: "La pícara princesa", "Edison, el hombre" y Noticiario NO-DO.

CONDAL. — Sesión continua: "Muro de tinieblas", "Míster Belvedere, estudiante". En escena: El espectáculo "Paso a la juventud".

DELICIAS. — Sesión continua: "Se le fué el novio", "Ese impulso maravilloso" y Noticiario NO-DO.

DORADO. — Sesión continua: "El espadachín", "Así nace una fantasía" y Noticiario NO-DO. Mañana, matinal a las 10'15.

EDEN. — Sesión continua: "Así nace una fantasía", "La bella y la bestia" y Noticiario NO-DO. Los domingos y festivos, matinal a las 10'15.

FLORIDA. — Sesión continua: "Salgón", "Salomé, la embrujadora" y Noticiario NO-DO. Mañana, matinal a las 10.

GLORIA. — Sesión continua: "Salomé, la embrujadora" y "Mi mujer me apasiona".

GOYA. — En continuación de estreno: "Luna sin miel". Además: "Alarma en el expreso".

GRAN-VIA. — Historia de una mala mujer", "Cayo Largo" y Noticiario NO-DO.

INTIMO. — Sesión continua: "El espadachín". "Así nace una fantasía" y Noticiario NO-DO. Mañana, matinal a las 10'15.

LIDO. (Tel. 54919.) — Sesión continua: "Cayo Largo", "Historia de una mala mujer" y Not. NO-DO.

MANILA. — "Nido de víboras", "La otra sombra" y Noticiario NO-DO.

MARYLAND. — "De ilusión también se vive", por Maureen O'Hara; "Hamlet", por Laurence Oliver y Jean Simmons, y Noticiario NO-DO. Mañana, matinal a las 10.

MIRIA. — "Miranda", "Mi chica favorita", por Rita Hayworth (en tecnicolor), y Noticiario NO-DO.

MISTRAL. — Sesión continua: "Miranda", "Mi chica favorita" y Not. NO-DO. Mañana, matinal 10'15.

MODERNO. (Gerona, 175.) — "El milagro de amor" y "El beso de la muerte". En escena: Mary Lina, Carmen, Rodolfo y Medina, Amalia Molina y Antonio Amaya (última semana).

NIZA y CERVANTES. — Sesión continua: "El espadachín", "Así nace una fantasía" y Not. NO-DO. Mañana, matinal a las 10'15.

NUEVO. — Tarde, 5; noche, 10, numerada: "El espadachín" y revista "Así es Méjico", con Tomás Ríos y orquesta.

NURIA y TETUAN. — Sesión continua: "El espadachín", "Así nace una fantasía" y Not. NO-DO. Mañana, matinal a las 10.

PADRO. — Sesión continua: "Pasión en la selva", "Cayo Largo" y Noticiario NO-DO.

PALACIO DEL CINEMA. — "Luna sin miel", por Claudette Colbert; "El espadachín" (en tecnicolor) y Not. NO-DO. Mañana, matinal.

PRINCESA. — "Mi chica favorita" (en tecnicolor). "Miranda) y Noticiario NO-DO.

PRINCIPAL PALACIO. — Continua: "El hombre de mis amores", "Opio" y Noticiario NO-DO. Mañana, matinal a las 10.

RAMBLAS. — Sesión continua: "Hamlet (príncipe de Dinamarca)", "Mi amigo y yo" y Not. NO-DO. Mañana, matinal a las 10.

REX. — Sesión continua: "El espadachín", "Así nace una fantasía" y Noticiario NO-DO.

ROXY. — "Un mendigo original", "Hamlet", por Laurence Olver y Jean Oimmons, y Not. NO-DO.

TRIANA. — Sesión continua. En la pantalla: "Fabiola" y "Jinetes del desierto". En escena: Selectas variedades. Mañana, matinal a las 10.

VERGARA. — Desde las 3: NO-DO, Imágenes, Dibujos y "Hamlet", por Laurence Olivier y Jean Simmons (3'25, 6'50 y 10'20). Mañana, matinal, a las 10.

### DIVERSIONES INFANTILES

SALA MOZART. (Tel. 14234.) — Mañana, domingo, 3'30 y 6 tarde: Gran concurso infantil de trajes. Valiosos premios. Regalos a todos los niños.

### DIVERSIONES VARIAS

ALAMEDA DEL COMICO. — Hoy, sensacional programa de variedades y circo. Martes de Carnaval, 21, noche: Fantástico baile de trajes. Dos orquestas. Precios populares.

AMBAR. (Santo Domingo del Call, 3 y 5. T. 21880.) Hoy, noche, y mañana, tarde: Grandes bailes. Orquesta Cataluña.

CASINO RESTAURANTE DEL PARQUE DE LA CIUDADELA. — Hoy, noche: Gran baile de trajes, organizado por la entidad humorística "Arca de Noé", con valiosos premios. Mañana, a las 12: Aperitivo-baile. Tarde, té-baile familiar. Orquesta Florida.

SALON NIZA. (Plaza de la Sagrada Familia, 12.) Hoy, noche: Gran baile de trajes regionales. Orquesta Blanca, con su cantor Henry Prats. Mañana, domingo, gran matinal a las 12. Tarde y noche: Extraordinarios bailes de trajes.

### FRONTONES

FRONTON NOVEDADES. — Hoy, noche, a las 10'30, a cesta-punta: Isidoro-Deva contra Blenner-Legarra. Mañana, a las 4'30, a cesta-punta: Blenner-Urquidi contra Antonio-Deva. Nota: A partir del lunes próximo el orden de funciones de noche será el siguiente: 1.º Quiniela. 2.º Partido estelar. 3.º Quiniela. 4.º Partido.


TIVOLI

¡Tercer mes triunfa!

Jane WYMAN Lew AYRES en BELINDA

Una película que por merecer todos los elogios, no precisa de ninguno

(Autorizada para mayores)

Mañana, matinal a las 11; y numeradas a las 6 y 10'30



¡APLAUDIDA POR EL PUBLICO!

¡PREMIADA EN LA BIENALE DE VENECIA!

(Autorizada para mayores)

EL MAYOR EXITO DE LOS CINES

FANTASIO PARIS

Mañana, matinal a las 11 en ambos locales


M.C.D. 2022

# NOCHE DE Sábado

## DIVULGACION Científica

### El planeta Marte

La distancia media de Marte, al Sol es de unos 228 millones de kilómetros y recorre su órbita en 687 días, es decir que el año de ese mundo, es casi el doble que el nuestro, lo cual tiene mucha importancia en las circunstancias reinantes en su superficie. La posición de las respectivas órbitas de la Tierra y Marte le permite a este último que pueda acercársenos hasta una distancia de 57 millones de kilómetros y en su máximo alejamiento de la Tierra dista de nosotros 380 millones de kilómetros.

El planeta Marte está acompañado de dos pequeños satélites llamados Phobos y Deimos y ambos no tienen un diámetro superior a los 7 u 8 kilómetros, y con el ferrocarril se nodría viajar del Polo Norte al Polo Sur de estos dos cuerpos celestes miniatura en unos diez minutos. Uno de ellos está tan cerca de Marte que el viaje desde este planeta hasta su satélite no es más largo que el viaje desde Europa a América.

Marte es mucho más pequeño que la Tierra ya que su diámetro es de sólo 6.900 kilómetros y como la masa de Marte es diez veces menor que la de la Tierra, todos los objetos debido a la escasa gravedad son mucho más ligeros que en la Tierra. Un peso de diez kilos solamente pesaría cuatro en la superficie de Marte y debido a que nuestro peso sería mucho menor nos podríamos mover con gran ligereza sobre la superficie maciana.

A todos los observadores de Marte les ha venido llamando grandemente la atención, los blancos casquetes polares de este planeta. Alrededor de esta mancha blanca del casquete polar se extiende unas franjas oscuras, las cuales se agrandan considerablemente al llegar la Primavera marciana, mientras los casquetes polares se reducen al llegar la misma estación. También otras zonas de Marte se ven cubiertas durante algunas horas de unas franjas y manchas blancas. Por lo que parece se trata de una meseta que se cubre durante la noche de escarcha y niebla.

No hay duda de que Marte tiene también su atmósfera como lo ha demostrado el resultado obtenido en los análisis espectrales de este planeta, sin embargo, la atmósfera marciana es mucho más sútil que la terrestre y si hiciéramos un viaje a Marte respiraríamos con gran dificultad.

Respecto a los famosos "canales de Marte" el enigma estriba en saber si estas líneas que se divisan parecidas a canales son realmente continuaciones de agua construidas por seres inteligentes. Hasta que se pueda contestar con absoluta certeza esta pregunta será muy prematuro afirmar que Marte es un planeta habitado.

### La televisión y los ojos

Está comprobado que la televisión perjudica la vista, aunque muchas veces no hace sino poner al descubierto ciertos defectos de la vista que hasta aquel momento no se habían hecho evidentes.

Lo peor para los ojos es sintonizar emisoras de poco potencia que producen imágenes confusas, tampoco es conveniente tener la habitación completamente oscura, y si bien lo mejor es situarse a poca distancia del receptor, no es conveniente exagerarlo, pues la proximidad excesiva tiene de a cansar los ojos.

## EJERZA Su INTELIGENCIA

En esta prueba cada grupo de cinco objetos están relacionados los unos con los otros, pero aparecen sin ninguna clase de orden. Hay que colocarlos de modo que en cada grupo figure primero el objeto más pequeño o de menor importancia, seguido a continuación por el siguiente en importancia o tamaño y así sucesivamente hasta llegar al objeto mayor o más importante o el que contiene a todos los demás. Así, por ejemplo, en el grupo 1, astilla será el primero, seguido por tabla a continuación vendrá tronco, siendo por árbol para finalizar el que los contiene a todos.

1. (a) Tabla. (b) Bosque. (c) Tronco. (d) Astilla (e) Arbol.
2. (a) Ejército. (b) Compañía. (c) División. (d) Regimiento. (e) Escuadra.
3. (a) Ciudad. (b) Provincia. (c) Nación. (d) Continente. (e) Barrio.
4. (a) Centímetro. (b) Decámetro. (c) Kilómetro. (d) Metro. (e) Milímetro.
5. (a) Atomo. (b) Substancia. (c) Molécula. (d) Neutrón. (e) Núcleo.
6. (a) Libro. (b) Capítulo. (c) Párrafo. (d) Oración. (e) Palabra.
7. (a) Familia. (b) Género. (c) Orden. (d) Especie. (e) Variedad.
8. (a) Acto. (b) Drama. (c) Monólogo. (d) Escena. (e) Teatro.
9. (a) Aritmética. (b) División. (c) Matemáticas. (d) Número. (e) Ciencia.
10. (a) Tierra. (b) Continente. (c) Montañas. (d) Sistema solar. (e) Universo.

SOLUCIONES

1. d-a-c-e-b.
2. e-b-d-c-a.
3. e-a-b-c-d.
4. e-a-d-b-c.
5. d-e-a-c-b.
6. e-d-c-b-a.
7. e-d-b-a-c.
8. e-d-a-b-c.
9. d-b-a-c-e.
10. c-b-a-d-e.

## POR ESOS MUNDOS

### Colonias penales que evolucionan

La famosa Colonia Penal de la Isla del Diablo, situada en la Guayana Francesa y que fué utilizada desde 1852 cuando se estableció hasta 1938 cuando empezó a liquidarse lentamente, está sufriendo una evolución muy curiosa. Durante este período Francia envió más de 75.000 condenados a esta isla, casi todos los cuales murieron víctimas de la malaria o disentería, antes de cumplir sus sentencias.

Desde el año 1946 se está evacuando a Francia los pocos supervivientes, y en la actualidad esta colonia penitenciaria se está convirtiendo en un paraíso para turistas.

### Un caso extraño

Cabeza y... Una de las más extrañas criaturas extraídas del mar, ha sido la parte anterior de un pez que se pescó con vida en las aguas del puerto de Sidney en Australia. Por lo que parece, un pez mucho más grande le había arrancado el 60 por 100 de su cuerpo, pero el trozo que quedó pudo sobrevivir debido a que sus órganos vitales que estaban situados muy cerca de la cabeza quedaron intactos. Este extraño pez mutilado está siendo exhibido en el Acuario de Sidney y ofrece la curiosidad de que únicamente puede nadar hacia atrás.

### Los caballos, propietarios

Un hacendado, muy rico de Texas (Estados Unidos), que regañó con su familia, acaba de fallecer legando toda su fortuna, que se eleva a una respetable cifra, a doce caballos que poseía y por los que sentía gran predilección.

El testamento dispone que cuando uno de los caballos sea reemplazado por otro que designe una Comisión especial, que a tal efecto nombró. Los herederos del difunto han impugnado el testamento y esperan la decisión de los Tribunales.

### El uso de las palomas mensajeras

Desde los tiempos más antiguos, el hombre parece haber conocido las aptitudes de la paloma para servir de correo, y las ha aprovechado en su propio beneficio.

La Historia Sagrada ya habla de la paloma enviada por Noé a ver si el Diluvio había cesado, cuya narración envuelve la idea de un mensaje.

Multitud de documentos prueban que los egipcios, los griegos y los romanos ya empleaban palomas mensajeras.

Diodoro de Sicilia, Anacreonte y Plinio hablan de ellas, y la tradición cuenta que algunos vencedores de los juegos olímpicos se servían de una paloma para enviar la noticia de su victoria.

El documento más curioso es un bajorrelieve, reproducido con profusión, que representa un faraón, Ramsés III, acabado de coronar con la doble corona del Alto y Bajo Egipcio, mientras un sacerdote está soltando cuatro palomas para que lleven la fausta nueva a los cuatro puntos cardinales.

El empleo de las palomas mensajeras en la guerra empezó en el siglo XV.

### ¿Sabe usted...

Que por medio de un proyectil cohete se ha alcanzado una altitud de 400 kilómetros? Este proyectil cohete fué lanzado en febrero del pasado año y constaba de dos partes. Una lo constituía una versión modernizada del famoso "V-2", que actuaba de nodriza y que trasladó al cohete más pequeño hasta las altas regiones de la atmósfera. Allí este último se desprendió del "V-2" y logró alcanzar la altura de 400 kilómetros, que muchos científicos opinan que es el límite de nuestra atmósfera.

Que el pico más alto de las Montañas Rocosas está en el Monte Elbert?

Que las articulaciones flexibles que existen en el abdomen de la langosta, dió a James Watt la idea que le permitió inventar el oleoducto con uniones flexibles?

## El disfraz de Arlequín de "Tito" Sebastián

LE llamábamos "tito" Sebastián, pero en realidad no era tío nuestro, ni nos unía a él lazo de parentesco alguno. No tenía madre. Había llegado al pueblo, con su padre, el nuevo maestro, al que servía de pasante y auxiliar, aunque él carecía, a sus veintitantos años, de título profesional alguno, porque su falta de salud, reteniéndole en el lecho largas temporadas, y no obstante haberla recuperado después, le impidiera formalizar sus estudios. Restablecióse, como he dicho, pero tal vez consideró que era demasiado tarde para oficializarlos; y como, por otra parte, ayudando en la escuela y mediante algunas clases particulares que obtuvo, defendía unas pesetillas al mes, muy bastantes en aquellos fáciles tiempos para no suponerle una carga, sino un alivio, al viejo, siguieron así las cosas.

En el pueblo se les quería, por buenos, laboriosos y humildes, a los dos: al "maestrón viejo" y al "maestrín joven", como cariñosamente se les llamaba. Pero, un mal día, el dómine anciano se murió, su sustituto no atrevióse a afrontar la responsabilidad —bien parca, por cierto— de continuar tolerando lo que pomposamente titulaba "intrusismo pedagógico", y el maestro joven hubiese quedado sin pan y sin techo, a no ser por la intervención de mi padre, que era un santo. Un santo; así, como suena: San Melitón Pérez y Ruisenén. Y si no pregunten ustedes en mi pueblo. ¡Pregunten, pregunten! La lástima es no poder preguntárselo también a Sebastián Repuerta, el maestrín, porque desde que ocurrió lo que estoy refiriendo han transcurrido tantos años, tantos, que los principales personajes de mi relato han fenecido ya.

Conforme en aquellas buenas tierras montañesas se recuerda, entre bendiciones, todavía, jamás estuvo ausente ni faltó el consejo de don Melitón Pérez y Ruisenén, primer contribuyente del lugar, cuando de acudir a ponerle remedio a una calamidad pública o privada, se trataba. Y aun es fama que ambos favores solían coincidir, sobre la persona o colectividad necesitadas: la palabra orientadora y el dinerito contante y sonante.

Sabido esto, no es, pues, extraño que, no bien se enteró de que sobre el maestro "intruso" habíanse reunido las negruras de la doble orfandad, con el grave problema que sus especiales circunstancias planteaban, le llamó a capítulo, diciéndole:

—Querido Sebastián: si yo, y Dios me perdone la atribución, aunque sea sólo con el pensamiento, de dones sobrenaturales, únicamente a El reservados, pudiera resucitar a tus padres, lo haría ahora mismo. Como es posible, voy a sustituirles, en lo que posible es: asegurarte casa y comida. Desde hoy vas a ser el preceptor de mis hijos... si en ello, claro está, no tienes inconveniente.

Nunca se supo si el favorecido lo tuvo o no, porque se echó a llorar, abrazó a mi padre y... Desde entonces hasta el día de su muerte, acaecida muchos años después, permaneció en nuestra casa del pueblo. Primero con nosotros, los chicos, transmitiéndonos su saber, que no era poco; luego, cuando la ampliación de nuestros estudios nos obligó a continuarlos en la Corte, actuando de secretario-archivero-bibliotecario de mi padre. Fallecido mi padre también, administró los bienes de mi madre. Nueva baja entrañable, abierta por la muerte y, reunidos los hermanos, en el solar natal, con tan triste motivo, nos habló Sebastián, una vez cumplidos los deberes filiales de dar tierra cristiana a la desaparecida queridísima, y antes de que volviéramos a desbandarnos. Sebastián era ya "tío Sebastián". Llamado así, al principio, por broma, ésta fué ratificada por el cariño, y no volvimos a llamarle de otra manera. Nos habló:

—Hijos míos: la misión que cumplía en esta casa ha concluído. Entré en ella, ¿sabéis por qué?

—Para ser nuestro preceptor...

—No. Entré en vuestra casa, cuando aun erais niños, por bondad de vuestro padre, que para mí lo fué también, como vuestra madre, asimismo, supo serlo mía. Cuando, llegados a la edad precisa, marchasteis, le dije a aquel noble varón, lo mismo que hoy os digo: "Ha concluído mi misión". Y él —¡santo! —echó de ver, en aquel preciso instante, que necesitaba imprescindiblemente un secretario que le llevase una correspondencia... que apenas existía y que, desde luego, le resultaba muchísimo más cómodo despacharla él; una persona de confianza que, además, le ordenase archivo y biblioteca... nunca desordenados. Fué, no la necesidad de unos servicios, sino la bondad de un corazón. Después, al quedar viuda la señora, repitió la buena obra: "necesitaba un administrador"... para unas cuentas sencillísimas, que ella misma llevó siempre, con su esposo. Hoy, ya es diferente. Hoy no podéis justificar que me necesitéis para nada, y debo marchar; aún soy joven, y no me será difícil...

Impedí que concluyera:

—¡Alto ahí, tito Sebastián!... ¡Alto ahí! Todo te lo consentiríamos, menos esa coquetería de tu juventud. Estás hecho un venerable anciano, y te quedas aquí para siempre, a disfrutar de las sopitas y buen vino que tu edad requiere... En serio, tito: si tú te fueras, sería necesario cerrar la casa, y creyéramos ese día que nuestros padres habían muerto otra vez, habían desaparecido definitivamente. Vela aquí su recuerdo, tito Sebastián. Es tu deber. ¿Verdad, hermanos?

"Verdad", respondieron todos; hasta el tito, que echó unas lagrimitas y quedóse allí. ¿Para siempre? No. Todos los años, mediado el invierno, hacía una misteriosa escapatoria. ¿A dónde? Nadie lo supo. Regresaba ocho o diez días después —único indicio de que la expedición debió resultar agradable—, aparecía menos melancólico que de costumbre, aunque no tardaba en caer de nuevo en su habitual tristeza.

Porque ha de saberse que tito Sebastián era un melancólico. Vivió, sin duda, demasiado solo. Le veía yo muy de tarde en tarde, y a cada viaje lo encontraba más ensimismado, más sumido en su robinsonismo interior. Una tarde —él había traspuesto ya, con mucho, la cincuentena— le dije:

—A mí me parece, tito Sebastián, que tú habrías sido mucho más feliz... o mucho menos infeliz, de haber conocido el amor.

—¿Y quién te ha dicho a ti, que yo no?... ¿Cómo has dicho? ¡Ah, sí! ¿Que yo no haya conocido el amor?

—Digo yo que aquí, en el pueblo...

—No, grandísimo indiscreto, aquí en el pueblo, no. Bien sabes que aquí en el pueblo, no, porque mi vida en él ha sido diáfana... Pero...

—¡Acabáramos!... ¿Los viajecitos misteriosos?

—Los viajecitos misteriosos, sí, señor.

—Pero, hombre, ¡me asombras! ¡Cuenta, cuenta!... ¿Rubia? Morena?

—No lo sé.

—¡Cáspita! ¡O me lo cuentas todo, o reviento de curiosidad!...

—Voy a contártelo. La conocí en un baile de carnaval. Iba disfrazada de Colombina. Yo, de Arlequín. Entro en el salón, como una reina, como una diosa... Me enloqueció. Era todo el amor presentido en mi juventud frustrada por la enfermedad, hecho risa loca de mujer, marmórea arcilla de bellísima carne...

—No detalles, tito Sebastián.

—Fué una noche de alucinación, de hacerse realidad todas mis ilusiones. Una noche, que justificaría toda una vida.

—Algo más de una noche, caramba, que tú te escapas todos los años...

—En su busca.

—¿Pues?...

—Desapareció. Antes de que el sol saliera, esfumóse.

—¿Y nunca más?...

—Nunca más. En vano la he buscado. En vano la busco aún. Sin embargo, tal vez sea así mejor. ¡Quién sabe a qué abismos habríame llevado! Unos, administran su capacidad de amor, distribuyéndolo a lo largo de toda una vida; yo la empleé en unas horas gloriosas. Me queda el recuerdo de su risa, como huella inmaterial, y el material recuerdo de mi disfraz de Arlequín, en el que apoyóse, aquella noche de triunfo del amor y de la juventud, aquella Colombina maravillosa.

—Pero... ¿conservas el disfraz?

—Sí. Voy a enseñártelo.

Salió de la estancia, y regresó a poco con el traje de carnaval: rombos de seda abigarrada, sonoros cascabeles... Abrazaba la tela flácida, con algo de burlesco y doloroso. Verle, tan viejo y tan emocionado por el frívolo recuerdo, daba risa, pero daba pena también.

* * *

Cuando murió tito Sebastián, entre sus cosas encontramos, prendida al disfraz de Arlequín, una carta. Iba dirigida a mí, y su contenido era el siguiente:

"Querido Fernandito: No lo recordarás; pero la fecha de esta carta, es la del día en que te enseñé el disfraz de Arlequín. La escribí aquella misma noche, para tranquilizar mi conciencia, aunque con el designio de que no la leyeras hasta después de mi muerte, pues me habría avergonzado demasiado que la leyeses antes. Así de excesiva es mi falta. Ahora, mientras tú lees, yo ya no pertenezco al Mundo en que moras aún. Reza por mí, para que Dios, en su infinita misericordia, me perdone la gran mentira que te dije y que antes, mucho antes, había forjado, puerilmente, para mi propio regodeo; para llenar con el inventado recuerdo de una aventura imaginaria, el vacío de amor que padecí siempre, por mi adolescencia enferma, que me hizo tímido y taciturno. Sin realidad amorosa puede vivirse, puesto que yo he vivido; sin ilusión, no. Y así, ideé mi loca noche de Carnaval, con una fantástica Colombina. Tanta apariencia de verdad llegué a darle a mi fantasía, que hasta adquirí el disfraz de Arlequín, lo único auténtico de mi fábula, aunque, naturalmente, jamás me lo puse.

"Lo que antecede es grave, por lo que tiene de engaño. Resulta disculpable, no obstante, por mi deseo de tener una historia bonita, no fuese más que de pensamiento. Pero hay algo más, y esto sí que monstruoso: mis viajes de todos los inviernos. ¿Sabes dónde iba, Fernandito? ¡A depositar unas flores sobre la tumba de mi madre, que murió en febrero, cuando yo era niño!...

"Aunque te parezca el colmo de la maldad, debía confesarlo también, y confesado queda. Pero es tremendo, definitivamente horrible, haber fijado mi carnavalesca aventura alucinante, precisamente en esa época del año, en la que siempre fuí bueno, aunque fingiera, con mi simulado episodio de liviano amor, haber pecado. Sólo mentí; pero, repito, gravísimamente. Que Dios me perdone. Y, desde mi más allá, te suplica que le perdones también tú, el gran embuste que te contó, el tito Sebastián."

DOMINGO DE FUENMAYOR

## SANTORAL DE LA SEMANA

Lnes, 20, Santa Irene, virgen; martes, 21, San Félix, obispo; miércoles, 22, Cátedra de San Pedro; jueves, 23, Santa Marta; viernes, 24, San Matías, apóstol; sábado, 25, San Sergio; domingo, 26, Santa Primitiva.

## AJEDREZ

### DIAGRAMA NUM. 295

PROBLEMA DE V. MARIN

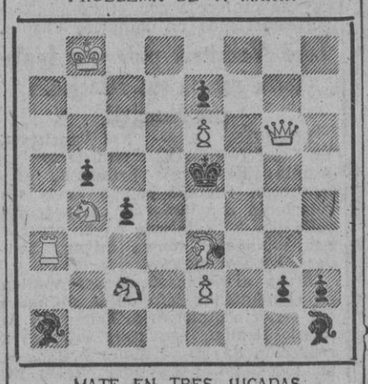

MATE EN TRES JUGADAS

(La solución en el próximo sábado)

### SOLUCION AL NUM. 294

PROBLEMA DE J. PALUZIE

Jugada clave: D2D. Si 1..., C+PR; 2. D4CD, T+A; 3. D5CD mate color blanco. Si 1..., C5ARA; 2. D4CD, R4R; 3. D5CD mate color negro. Si 1..., CIR; 2. P7R+, etc. Si 1..., A×PD; 2. T×A+, etc. Si 1..., R3AD; 2. T8AD+, etc. Si 1..., T×P; 2. D2TD+, etc. Si 1..., C6R; 2. D4CD, etc. Si 1..., R5AD; D4CD+ o D2TD+, etc. Si 1..., R4AD; 2. D4CD+ o T2TD+, eac. Si 1..., otra jugada; 2. D2TD+ o D4CD+, etcétera.

## Para Vd. señora

Conjunto de paño negro. El cuerpo es de satén blanco bordado de paillettes y puntillas, así como también los pequeños volantes de las caderas. Modelo de gran vestir de la casa Jacques Fath

Traje sastre negro. Entallada la chaqueta, botones y vueltas, tanto del cuerpo como el bajo de la falda son de terciopelo. Modisto Marcel Rochas

Abrigo de paño negro, cuello reversible de paño forrado de piel de nutria. Modelo de la casa Manguin

## EL CABO SUELTO

### PROBLEMAS POLICIACOS

Por F.

**Problema número 15. — El extraño caso de la anciana señora**

El notario de la localidad había recibido un aviso de su cliente, la anciana señora, cuya carta, rogándole que fuera a visitarla en cuanto la recibiera, mostró a la policía, al enterarse de que la dama había muerto, súbitamente, antes de que la viese, no obstante las escasas horas que tardó en llegar la misiva, remitida por correo, y porque la parecía todo aquello un poco extraño.

Tranquilizóse el caballero, puesto que el dictamen del forense era terminante: embolia. Sin indicio alguno que, de cerca ni de lejos, autorizase suponer la menor violencia provocadora de la muerte.

Estaba aún el inspector, ya solo en su despacho, con el intacto sobre, conteniendo la carta de la muerta, entre las manos, disponiéndose a archivarlo, cuando penetró en la estancia una mujer, única sirviente de la fallecida, que viviera sola con ella. Llegaba muy agitada e, invitada a hablar, declaró:

—Los remordimientos no me dejan vivir. Mi señora ha muerto envenenada, y la he envenenado yo. Tuvimos una discusión y decidió modificar su testamento, en el que me instituyera heredera universal, desheredándome y legando todos sus bienes a la ciudad. Escribió al notario y, yo...

Interrumpióse la declarante, al fijarse en el sobre abierto, que el policía había dejado encima de la mesa. Entonces, dijo.

—Ha sido un momento de locura, perdóneme. No me daba cuenta de lo que hablaba. Sin duda el dolor que me ha producido la inesperada muerte de mi señora, a la que idolatraba, me ha hecho enloquecer momentáneamente. Olvide cuanto disparate he dicho, y perdóneme, perdóneme...

Pretendía salir, pero el inspector se lo impidió:

—No. No se vaya. ¡Queda usted detenida, bajo la acusación de intento de asesinato!... Los peritos químicos, dirán la última palabra...

. . . . . .

¿Por qué? ¿Qué sospechas aconsejaron al inspector de policía detener a una mujer, bajo la acusación de intento de asesinato de otra mujer que no había muerto asesinada? Podrán ustedes contestar satisfactoriamente a estas preguntas, si releen con atención todas las circunstancias del hecho.

De todas maneras, nosotros se lo decimos, al pie de la sección "Ráfagas de humor", en la última página de este mismo número.

**Próximo episodio: "Fiebre"**

## Humor INTERNACIONAL

LA MODA

—Doctor, vengo para que me haga una operación.

—¿De qué?

—Es igual. Es para poder hablar de ella con mis amigas.

(De "La Tribuna Ilustrada")

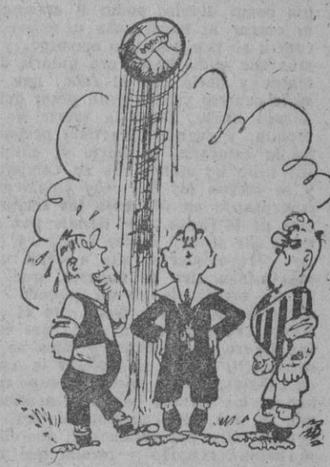

—¿Quién habrá llenado la pelota de hidrógeno?

(De "Pour Tous", Suiza)

Sin palabras.

(Del "The Saturday Evening Post")

—En seguida estoy contigo, querida. No voy más que a comprobar mi teoría sobre el movimiento del péndulo.

(De "Reynolds News", Londres)

## EL MAGO PIRULO

Por PIÑANA

M.C.D. 2022

# Se restablece la normalidad en el tráfico entre Berlín y Occidente

## Churchill insiste en que es necesaria una conferencia con Stalin

*"Es una cuestión suprema de vida o muerte, quizás para todo el Mundo"*

### El ex premier ha pronunciado su último discurso electoral

### Attlee ha prometido responder esta noche a la propuesta conciliadora de Churchill

TONDRES, 18. — Winston Churchill, en su último discurso electoral transmitido por radio, ha insistido en que debe celebrarse una conferencia de las Potencias occidentales con José Stalin, para proteger a los pueblos contra las bombas atómicas y de hidrógeno.

Ha denunciado a Bevin por rechazar esta idea, manifestando que esto prueba cuán bajo se halla el secretario del Foreign Office respecto al nivel de los acontecimientos de esta hora.

Churchill rechazó la contrapropuesta de Bevin de que el problema atómico debe ser resuelto por la O.N.U. y dijo que este organismo no puede marchar mientras el Mundo este dividido en dos campos antagónicos.

Atacó después a sir Stafford Cripps, a quien acusó de pretender una nivelación hacia abajo de la sociedad británica. "Por supuesto —dijo— que serían elevadas las clases del Gobierno, de la política y de la administración oficial, lo mismo que sucede en la Rusia soviética, estableciendo una posición privilegiada para ellos, por encima de las masas populares, cuyas vidas dirigen y planean".

Atacó también al ministro de Sanidad, Aneurin Bevan: "Si los laboristas consiguen un nuevo mandato, —prosiguió— el paro obrero se extenderá. Si nos zambullimos otra vez en el socialismo, nos encontraremos totalmente solos. Los Estados Unidos, sobre cuyos tesoros el Gobierno de Attlee ha estado viviendo, obtuvieron sus vastas riquezas y sus altos salarios bajo el sistema capitalista de libre empresa. Canadá, esa maravillosa tierra del futuro, es antisocialista."

Recordó asimismo que Nueva Zelanda y Australia hace poco tiempo han echado por la borda al socialismo. Afirmó que una de las principales razones de la baja en toda Europa del socialismo es el fracaso de los Gobiernos socialistas en presentar una resistencia eficaz contra la agresión y la penetración comunista. Recordó el cuento del prisionero que durante muchos años intentó toda clase de tretas para escaparse hasta que un día empujó la puerta de la celda y la encontró abierta, como siempre había estado. Echado a andar se encontró bajo la brillante luz del día. Invitó al pueblo británico a hacer lo mismo en las elecciones generales del jueves. — Efe.

#### Attlee responderá esta noche a la propuesta de Churchill

LONDRES, 18. — *El jefe del Gobierno británico, Attlee, ha prometido responder esta noche a la propuesta de Winston Churchill de que se haga un intento más para negociar directamente con Stalin y tratar de poner fin a la carrera de armamentos atómicos.*

La declaración de Attlee será la última de carácter político de su actual campaña electoral. Al contestar anoche a una interpelación durante un mitin, Attlee dijo que contestaría a Churchill en el discurso de esta noche.

La emisora de la B. B. C. ha concedido los minutos necesarios con arreglo a la importancia de los partidos. Los laboristas y los conservadres tienen el mismo tiempo. Como Churchill utilizó estos minutos ayer, tendrá que responder a Attlee, si es que lo quiere hacer, por medio de la Prensa.—Efe.

#### Morrison, posible sucesor de Attlee si triunfan los laboristas

LONDRES, 18. — Los círculos políticos de la capital inglesa predicen que en el caso de un triunfo laborista en las elecciones generales del próximo jueves, el viceprimer ministro Herbert Morrison sustituirá a Clement Attlee en la jefatura del Gobierno, dentro de un año. Se añade que Attlee no tiene particular ambición en continuar al frente del Gobierno durante otros cinco años. Es miembro del Gobierno ininterrumpidamente desde hace diez años y tiene en la actualidad 67 años de edad.

Morrison está considerado como el sucesor de Attlee por múltiples razones. Aparte de ser el vicepresidente del Consejo, está considerado como el jefe "estratégico" del Partido Laborista, al que dirige en lo Cámara de los Comunes. Una victoria laborista aumentaría el prestigio que tiene en la actualidad. Probablemente la formación del nuevo Gobierno se haría a base de los elementos moderados del Partido Laborista. — Efe.

#### Las apuestas son de 6 a 5 a favor de los laboristas

LONDRES 18. — Cada vez se hacen más reñidas las apuestas sobre el resultado de las elecciones generales en Gran Bretaña. Actualmente las apuestas están seis a cinco a favor de los laboristas, aunque siguen inscripciones a favor de los conservadores que pueden hacer cambiar la actual situación. — Efe.

PRUDENCIA — Por Conti

—Desde que mi marido se enteró de que van a construir la bomba de hidrógeno, se pasa la vida dentro del pozo.

## Continúa la tensión en Belice (Honduras Británico), a consecuencia de los recientes sucesos

BELICE, 18. — Reina completa calma en esta ciudad, pero continúa la tensión provocada por los choques en la noche del martes, al verse obligada la Policía a hacer uso de bombas lacrimógenas para dispersar una manifestación en la que protestaban de la desvalorización de la moneda.

Desde el lunes se halla en vigor una orden prohibiendo las reuniones de más de siete personas, sin permiso policíaco. Las autoridades se mantienen alerta por si acaso surgieran incidentes en el caso de que la princesa Alice visite esta ciudad el próximo día 23. — Efe.

## El comerciante yanqui Vogeler se declara "culpable"

*(Viene de la primera página)*

siblemente Vogeler será sometido a la acción de drogas, privado de alimento o se le someta a otras formas de coacción para forzarle a una declaración comprometedora. Sólo se ha permitido a un corresponsal norteamericona entrar en la sala donde se desarrolla el juicio, a pesar de la promesa oficial de que se darían facilidades amplias a la Prensa extranjera. Efe.

#### El representante norteamericano no ha podido visitar a Vogeler

LONDRES, 18. — El ministro de Estados Unidos en Budapest ha comunicado telefónicamente a la Central de la Agencia United Press en la capital inglesa que no ha obtenido permiso para visitar a Vogeler, ciudadano norteamericano, sometido a proceso por espionaje.

Fué detenido el 18 de noviembre y desde esta fecha no ha podido ser visitado por ningún miembro de la Legación. — Efe.

#### Se declaran culpables otros tres de los seis acusados

VIENA, 18. — Noticias de Budapest dan cuenta de que en la sesión inicial de ayer del proceso por espionaje, tres de los seis acusados se han declarado culpables de realizar espionaje por cuenta de los Estados Unidos y Gran Bretaña. Edgar Sanders, pariente del actor británico de cine George Sanders y jefe de la organización húngara subsidiaria de la International Telephon and Telegraph Corporation, ha dicho al Tribunal que obtuvo información militar y económica sobre Hungría, para el Servicio Británico de Información.

El acusado húngaro Rado, que como Geiger se ha declarado culpable, afirmó haber discutido sobre "táctica" de espionaje con el ex ministro norteamericano en Hungría, Chapin.

#### Lord Vansitart pide que Inglaterra rompa sus relaciones con Hungría

LONDRES, 18. — Lord Vansittart, ex secretario del Ministerio de Asuntos Exteriores británico, pide que Gran Bretaña rompa todas sus relaciones con Hungría, como represalia por su conducta en el proceso por espionaje, contra Edgard Sanders, súbdito inglés.

Acusa al Gobierno de ser apático en el mantenimiento de la dignidad del servicio diplomático británico. Al propio tiempo, Vansittart solicita la reducción de las Misiones británicas en todos los países del "telón de acero", incluida la Unión Soviética. Efe.

## Conferencia sobre medicina española en Bolonia

ROMA, 18. — La Asociación Internacional de la Prensa Médica ha hecho público que en los primeros días de abril se celebrará en Bolonia una semana de conferencias sobre medicina española.

Participarán personalidades médicas de España e Italia. — Efe.

## PROSIGUEN EN ROMA LAS TAREAS DEL CONGRESO DE PERIODISTAS CATÓLICOS

### Ayer disertó el director del diario belga, "L'Avenir", acerca de las obligaciones de la Prensa católica

ROMA, 18. — *En la sesión de ayer el Congreso de Periodistas Católicos, el director del diario belga "L'Avenir", Marc Delforge, presidente de la Asociación de Periodistas Católicos belgas, trató de las obligaciones de la Prensa católica respecto a las cuestiones económico-sociales.*

Delforge hizo uso de la palabra después de que Frank Hall, director de la National Catholic Welfare Conference, de Estados Unidos, declaró abierta la sesión. Antes de esto, los periodistas oyeron misa en la basílica patriarcal de San Pablo Extramuros, donde además efectuaron la visita jubilar.

Delforge dijo que los periodistas católicos deben seguir las instrucciones dadas por Su Santidad en el discurso pronunciado recientemente ante un grupo de periodistas norteamericanos, a los que dijo que "deben servir a la verdad" y que la mejor manera de servirla, es "divulgando, inculcando y llevando a su realización las enseñanzas de la Iglesia". "Al servir a la verdad —añadía el Padre Santo— la Iglesia defiende la justicia. La Iglesia no quiere sólo dar a cada uno lo que se le debe, sino que quiere también la justicia social que lleva consigo la paz."

Manifestó que la Prensa católica puede ayudar a la consecución de estos objetivos, "entendiendo las enseñanzas sociales de la Iglesia". Advirtió que no se pueden pasar por alto las leyes acerca de la justicia social y defendió los sistemas que permiten a la Prensa católica divulgar la doctrina social-cristiana. Hizo constar que se lebe tener presente que "todo periódico debe en primer lugar poner en práctica el periodismo". "El periodista católico —insistió— debe guardarse muy bien contra el peligro de caer en una dialéctica seca y en unas demostraciones agrias; para conquistar o para recoonquistar las masas Es necesario mantener contactos y conquistar su fe." — Efe.

#### El periodista español, don Antonio González, habló ayer en el Congreso

ROMA, 18. — El Congreso Internacional de Periodistas Católicos continuó ayer sus tareas. Discutió la creación de una Secretaría permanente para la Unión Internacional de la Prensa Católica. Con este fin ha quedado constituida una Comisión de estudios encargada de examinar un proyecto concreto que será presentado a la Asamblea en la próxima reunión de estudio.

Seguidamente, se ha tratado del tema: "La Prensa católica en el plano religioso". Hicieron uso de la palabra el periodista español don Antonio González y el profesor Kenna, quienes examinaron los dos aspectos fundamentales de la cuestión: el espíritu religioso de la Prensa católica y la información católica para la Prensa católica. Ayer mañana, los periodistas fueron a efectuar la visita jubilar a San Pablo Extramuros. Después, a las 10, se reunieron de nuevo en el palacio de la Cancillería, donde un periodista belga disertó sobre "La Prensa católica y los problemas económicos y sociales".

A continuación fué presentado un informe dando cuenta de los resultados de las primeras discusiones.—Efe.

## Adenauer discutirá con los altos comisarios el problema del paro

### Los comunistas organizan brigadas de choque en la zona oriental

BERLIN, 18. — *El tráfico entre las zonas occidentales de Berlín es normal, según manifiesta la Policía occidental.* — Efe.

#### El problema del paro será discutido por Adenauer y los altos comisarios

BONN, 18. — El Jefe del Gobierno de Alemania occidental, Adenauer, y los altos comisarios aliados discutirán esta semana el problema del paro, según se anuncia de fuente competente. Adenauer declaró recientemente en la Asamblea de Bonn, que el elevado número de parados en Alemania occidental se debe al gran número de refugiados procedentes del Este y al retorno de millares y millares de prisioneros de guerra en los últimos meses. — Efe.

#### Aumenta el paro obrero en la Alemania occidental

BONN, 18. — Aumenta el paro obrero en Alemania occidental, según anuncia la Agencia Reuter.

Las autoridades alemanas dicen que el número de obreros sin trabajo era el día 15 de febrero de 2.018.000; es decir, 120.700 más que el 30 de enero, y 459.000 sobre el número de parados el 31 de diciembre de 1949. Efe.

#### Los comunistas organizan brigadas de combate

BERLIN, 18. — Los comunistas alemanes han formado "brigadas de combate" en las fábricas de Alemania oriental, para participar en la "marcha sobre Berlín" a últimos de mayo, según anuncia el diario "Die Welt", autorizado por los ingleses. Estas brigadas están formadas por comunistas de gran corpulencia y de toda la confianza de los dirigentes rojos. Hacen instrucción durante dos horas diarias bajo la dirección de oficiales de la Policía comunista. — Efe.

#### Próximo viaje a Moscú de Walter Ubricht

BERLIN, 18.—El vicepresidente del Gobierno de Alemania oriental, Walter Ulbricht, socialdemócrata, saldrá para Moscú a primeros de la semana.

Dará cuenta al Gobierno soviético de la situación política y económica de su Gobierno. — Efe.

#### Un alemán de la zona soviética entregado a los yanquis, acusado de espionaje

KASSEL (zona de ocupación norteamericana en Alemania), 18. — Un alemán de la zona soviética ha sido detenido en Homberg, cerca de Kassel, por la Policía alemana y entregado a las autoridades norteamericanas. Se le acusa de realizar espionaje en favor de una Potencia extranjera. Se trata de Siegfried Reichardt. Efe.

## Mao-Tse-Tung y Chu-en-Lai abandonan Moscú

LONDRES, 18. — El dirigente comunista chino Mao Tse Tung y el ministro de Asuntos Exteriores Chu-En-Lai, han salido de Moscú para China en el tren transiberiano, siendo despedidos por un grupo de funcionarios soviéticos.

Parte de la Delegación china ha quedado en la capital soviética con el fin de terminar las negociaciones para el acuerdo económico entre la China roja y la U. R. S. S. — Efe.

#### El Gobierno italiano, contrario al inmediato reconocimiento de la China comunista

ROMA, 18. — El Gobierno italiano se ha pronunciado en contra de un reconocimiento inmediato del Gobierno comunista chino. De fuente autorizada se dice que la decisión ha sido tomada por las mismas condiciones que ponían los comunistas para que pudiera ser efectuado tal reconocimiento, entre ellas la ruptura con los nacionalistas.

Los mismos círculos añaden que el Gobierno ha pedido al ministro de Asuntos Exteriores que continúe el examen de la cuestión. Se dice finalmente que el Gobierno italiano ha estado en contacto con las embajadas de Francia y Estados Unidos acerca de esta cuestión. — Efe.

## 4 NOTICIAS interesantes de ULTIMA HORA

**1**

WASHINGTON, 18. — Los funcionarios del Departamento de Estado se han negado a hacer comentarios sobre las noticias de Dublin, en el sentido de que el ministro irlandés de Asuntos Exteriores, Mc. Bride, había propuesto crear un plan federal a fin de poner fin a la división del territorio de Irlanda.

Un funcionario ha declarado que los Estados Unidos siempre ha mantenido que esta cuestión debía ser resuelta entre Irlanda y la Gran Bretaña.

**2**

OSLO, 18. — La Policía noruega de Savankik, anuncia que se ha escuchado una explosión de violencia inusitada en el lado ruso de la frontera. Se ignoran más detalles. — Efe.

**3**

WASHINGTON, 18. — Restricciones inglesas contra las importaciones de "fuel-oil" y petróleo norteamericano han sido impuestas, a pesar de la protesta de Estados Unidos, según declaraciones hechas oficialmente en Londres.

Las conversaciones privadas acerca de un plan británico de armaglo continúan con los representantes de varias compañías petrolíferas norteamericanas. — Efe.

**4**

SAIGON, 18. — *Elementos comunistas atacaron esta madrugada el puesto militar de Colú, situado a 30 kilómetros al sudeste de Lao Kay, que ya había sido atacado por los rojos el pasado día 16. Se ignora todavía el número de bajas.*

## Pasatiempos

Jeroglífico núm. 2.582
SIEMPRE QUE JUEGAS CON ELLA

Velluto

Solución al núm. 2,581
LO LAVO ROCIO

### Crucigrama núm. 2,668

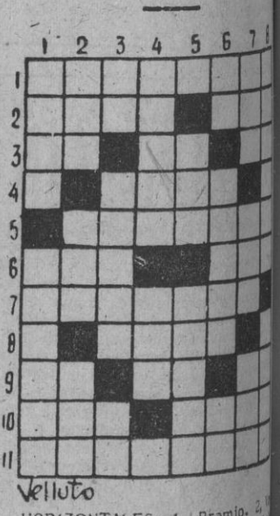

Velluto

HORIZONTALES: 1, Premio. 2, Ille español - Se atreve. 3, Símbolo del Sodio - Al revés: Negación - cal repetida. 4, Al revés: Comer - ción fastidiosa. 5, Ligadura. 6, Ritar - Planta comestible. 7, Título una obra de Wassermann. 8, Pro al viento. 9, Nombre de una letra Al revés: Negación - Naipe. 10, revés: Añada - Bebida medicinal. Exigir.

VERTICALES: 1, Deseo - Apo 2, Labra - Círculo de madera - Nom bre de una letra. 3, Nota - Rey Pérgamo - Al revés: Nombre de letra. 4, Apunta - Metal. 5, Al vés: Regalan - Hostería. 6, Nota Nombre de varón - Al revés: Nó 7, Al revés: Ni esto ni aquello cor - Flanco. 8, Al revés: Tuerto Al revés: Despejado.

#### Solución al núm. 2,667

HORIZONTALES: 1, Dispersa. edoP - iaC. 3, Sel - Lobo. 4, El Sal. 5, Sal - La. 6, Finado. 7, Ir adO. 8, Ilo - eT. 9, Cima - Ata. Aso - Eral. 11, Fatídico.

VERTICALES: 1, Deseo - IcáF. Ideé - Felisa. 3, Sol - Si - omo 4, PP - Mana. 5, Lado - eD. 6, Rio Do - arl. 7, Sabalo - etaC. 8, Acido lalo.

Todos los días, tarde y noche, éxito sin precedentes de
CANELINA
CONCHITA PIQUERAS
Angela María Vargas


## Ráfagas de humor

### EL HOME Y EL PELIGRO

BUENOS AIRES. — Dicho está que quien ama el peligro perecerá en él, y por esta causa, bien así como hay homes arrebatados de suyo, que viven perennemente en el peligro, bien a lanzadas con la ley, u oficiando de buzos, o en la pólvora, o en santo matrimonio con damas de indómito carácter, bien así hailos que se abstienen por prudencia, y por respeto a lo que dicho está, y en viendo el peligro por una punta de la calle ellos vánse por la otra, y aca paz y después gloria, que dicho está también que "nunca la prudencia fué miedo, Rebolledo".

No digo sino que en Chascomús, que está como a cien kilómetros de esta vasta capital, hubo corrida de toros, y salieron cuatro destos bestiones, con sus dos cuernos y su rabo, y esperábanles como seis toreros, todos los cuales tenían muy fina conciencia del riesgo en que se hallaban. Tocó la banda su pasodoble, hízose el silencio y empezó la cosa: Que fué que, en viniéndose el malvado toro encima, el torero alongaba el trapo, dábase una vueltecita y apartábase un trecho, a ver en qué paraba la cosa. Con esto se enfurecía el indómito, volvía, y cuando llegaba allá donde había visto al torero, ya estaba éste otra vez en la otra esquina, muy sonriente y sereno. Y así se pasaron la tarde, corriendo los toros como almas desaladas, y desapartándose los toreros, muy finamente y sin dar un cuarto al pregonero.

De lo que dice un testigo: "que dice lo siguiente y a quien tengo por huésped de presente"— "que había el peligro de que el toro se quitase un cuerno y se lo lanzase al torero" y aún se teme que tuviese el mortífero animal esas fieras intenciones, ya que de otro modo no se sabía cómo diablos podía él arremeter ni cerrar ni hacer cosa de provecho contra su prudentísimo enemigo, y lo más que podía hacer era pillarle distraído y darle con el rabo, que no se le ocurrió y llevó gran pesar dello. A más andar, llegó la suerte de la espada, y cuando el artista preparaba la estocada, se abrió el chiquero, salió un manso con su campano, y se fueron los dos muy finamente, comentando en voz baja las incidencias de la fiesta, que tiénese por seguro que se oyó hablar al toro y decir: "Iuvo suerte, que a verle una sola vez a tiro de ballesta; que no le vi, arrojárale yo un puñado de arena hecho bola y diera con él de través. Pero otra vez será, que éste fué ligero de piernas, y Dios se lo conserve". Luego se anduvo la cosa en cábalas, y a la postre se supo que habían los toreros hecho su acuerdo, que no fué por capricho ni por ligereza, sino por juramento, que ellos se habían reunido y jurado que así les sudarían los dientes como acercarse al toro, y que esto lo hacían de desprecio que le tenían, que no era persona cuerda.

Esto fué, y yo lo aplaudo, que no hay porqué dar a las cosas más de lo que ellas son y el toro, como es sabido, es maligno de natural, y aún rencoroso, y puede muy bien darnos con él un cuerno en un ojo, o con el rabo, o pisarnos, o vaya a saber qué, y el peligro, ya digo, que no es necesario ir en pos de él, que él nos aguarda, bien cuando llegamos al hogar algo tarde y desviados en el andar, bien en la calle y en otras ocasiones de aparente prudencia, y lo mejor es estar al amor de la lumbre, como Cervantes nos enseñaba, la pierna quebrada y en casa, y a manteles puestos, y aquí paz y después gloria.

FIDELIO TRIMALCION

### EL CABO SUELTO

SOLUCION AL PROBLEMA NUMERO 15

El inspector de policía, comprendió que la criada de la difunta no había mentido en la primera parte de su confesión y que, en efecto, por lo menos intentó envenenar a su señora, aunque la embolia que ésta sufriera se anticipase a sus malvados designios. Dándose cuenta de que el radical cambio de actitud de su visitante, se había operado cuando la misma vió el sobre, "intacto", "abierto", de la carta; eto es: sin que hubiese sido pegado al enviarlo, comprendió que a la goma de la nema debiósele incorporar algún tóxico activo, como así confirmaron los peritos químicos. La prisa de la señora por avisar al notario, la evitó morir envenenada, aunque la fatalidad la mató instantes después.

## EL CAMINO PROHIBIDO

Por F. PIÑANA

M.C.D. 2022