"Portugal y España poseen suficiente autoridad histórica, en estos precisos momentos en que tanto se habla de la civilización occidental, para decir paladinamente que ambas naciones fueron sus creadoras"

MARTIN ARTAJO

La proverbial hospitalidad portuguesa se desborda en entusiasmo ante la presencia del Caudillo

La Prensa

Lunes, 24 de octubre de 1949

DIARIO DE LA TARDE DE INFORMACION MUNDIAL

Precio del ejemplar: **50** *céntimos*

AÑO IX - BARCELONA - NUMERO 2.616

En la "tourada" de gala, celebrada en honor del Jefe del Estado español, la multitud enfervorizada aclamaba a Franco y a Salazar

La plaza de toros lisboeta presentaba un admirable aspecto decorada con flores, banderas españolas y colgaduras con las armas de las casas nobles portuguesas

EL CAUDILLO ES NOMBRADO GENERAL DEL EJERCITO PORTUGUES CON JERARQUIA DE COMANDANTE GENERAL

ESTA MAÑANA, S. E. HA VISITADO, EN MAFRA, LA ESCUELA PRACTICA DE INFANTERIA DONDE HA ALMORZADO CON LA OFICIALIDAD DE LA ACADEMIA

EL JEFE DE ESTADO ESPAÑOL HA RECIBIDO EL CALUROSO HOMENAJE DE ALUMNOS Y PROFESORES

LISBOA, 24. (De la Redacción especial de la Agencia Efe.) — El Generalísimo Franco inició su segunda jornada en Lisboa oyendo misa en el Palacio de Queluz, celebrada por el canónigo don Honorato Monteiro, que fué designado capellán familiar durante la permanencia del Jefe del Estado español en Portugal. El Generalísimo Franco, acompañado de su esposa y de los jefes de sus Casas Militar y Civil ocupó un lugar en la antigua tribuna real. Asistieron también a la misa las personalidades que componen el séquito español y portugués del Generalísimo. Después de la misa se celebró en el mismo palacio el homenaje de la colonia española a su Caudillo. Cerca de dos mil españoles se congregaron en el Salón de Espejos. Figuraban, entre ellos, religiosas de la Santísima Eucaristía y de la Madre de Dios, del Instituto de Sordomudos de la Inmaculada Concepción de las Servas de María y de la Sociedad de Beneficencia Española. Niñas y niñas entregaron ramos de flores al Caudillo que vestía uniforme de capitán general del Ejército con la laureada de San Fernando, mientras los visitantes que llenaban por completo el salón, gritaban: "¡Franco! ¡Franco! ¡Franco! y ¡Arriba España!!" Al saludar el Caudillo a los niños se produjeron escenas de verdadera emoción. Franco, visiblemente emocionado besó a varias criaturas y los españoles rompieron toda formación protocolaria y rodearon materialmente al Caudillo, lanzando vítores sin cesar. A la derecha del Generalísimo se encontraban el ministro de Asuntos Exteriores, señor Martín Artajo y el embajador de España, don Nicolás Franco con uniforme de general de la Armada, así como los jefes de las Casas Militar y Civil y los oficiales portugueses a las órdenes del Jefe del Estado español. Transcurrieron más de diez minutos entre vibrantes aclamaciones. Conseguido el silencio en el salón, el Caudillo de España pronunció unas palabras que fueron interrumpidas varias veces por entusiásticos vivas a España y Portugal. Después, se inició el desfile ante el Generalísimo Franco, que fué estrechando a todos la mano mientras se oían gritos de ¡Viva el salvador de España!, ¡Viva nuestro Jefe!, etc.

Por último, el Caudillo almorzó en la intimidad. — Efe.

Palabras del Caudillo a la colonia española

LISBOA, 24. — Palabras del Jefe del Estado español, Generalísimo Franco, a la colonia española de Lisboa: "Españoles: Sólo unas palabras para saludar en vosotros a toda la colonia española en Portugal sintiendo el que por su elevado número no pueda estrecharos a todos la mano al traeros el saludo y el cariño de la Madre Patria. (Se oyen entusiásticos vivas a España y a Franco y los aplausos duran largo rato.)

"De la política iniciada por el régimen de colaboración estrecha peninsular, sois vosotros el paso permanente, el lazo estrecho con la nación, donde trabajáis. Tened esto en cuenta porque no es la diplomacia oficial la que tiene que acercar los corazones, sino nuestro común sentir y nuestras acciones, la diplomacia del trabajador español, la diplomacia de todos cuantos fuera de la Patria viven en esta bella tierra de Portugal." (Gritos de vivas a Portugal y vivas a España contestados con entusiasmo.)

"¡Arriba España! ¡Viva España!"

Los vítores al Caudillo y las incesantes salvas de aplausos son ininterrumpidos hasta que da comienzo el desfile. — Efe.

La "tourada" en honor del Jefe del Estado español

LISBOA, 24. — La "tourada" de gala a la antigua usanza portuguesa enhonor del Generalísimo Franco constituyó un gran espectáculo de la tradición tauromáquica lusitana, representanda por el bello toreo ecuestre y por los valientes "Forcados". La plaza de toros de la capital presentaba un admirable aspecto, decorada con profusión de banderas españolas y colgaduras con las ramas de las casas nobles portuguesas.

Sujetas a las columnas, cestas con flores con los colores de la Bandera española, y en las barreras, cintas de los mismos colores. En la tribuna presidencal, que ha sdo reformada hasta quedar tal como era en tiempos de Carlos I, grandes colgaduras de terciopelo con los escudos de Portugal y España. Cuando antes de empezar el desfile, el Generalísimo Franco y el doctor Salazar, con las señoras de Franco y Carmona, se asomaron a la tribuna. Una calurosa ovación se produjo en este instante y los gritos de ¡Franco! ¡Franco! ¡Franco! y ¡Salazar! ¡Salazar! ¡Salazar!, así como grandes ovaciones que se repitieron cada vez que los seis rejoneadores brindaron al Jefe del Estado español. En el entreacto el Caudillo de España recibió en el palco a los caballistas a los que saludó.

El desfile fué suntuoso. Previa autorización solicitada por el "Neto" y precedida de charameleros y pajes con trajes de la antigua usanza, con los colores de la cudad —blanco y negro— con las armas de Lisboa, salió la carroza dorada de don Juan V, reconstruida por el artista Leitao de Barres, que ha sido el organizador de la decoración de la plaza y de todo el espectáculo. En la carroza iban los seis rejoneadores que, después de dar una vuelta al ruedo, bajaron para hacer la cortesía a caballo. Los caballistas rejonearon seis toros de José Infante de Cámara, por el siguiente orden de antigüedad: Simao da Veiga, José Nuncio, José Casimiros, José Rosas Rodríguez, Francisco Mascarenhas y Manuel Conde. Todos fueron muy aplaudidos y dieron vueltas al ruedo, así como los típicos "Forcados" que eran del grupo de aficionados de Santanem.

Su Excelencia el Jefe del Estado español y el jefe del Gobierno portugués y las señoras de Franco y de Carmona, asistieron hasta el final del espectáculo, a pesar de las lluvias que cayeron.

A la salida, la muchedumbre ovacionó entusiásticamente al Generalísimo Franco, que marchó al Palacio de Queluz. — Efe.

El mariscal Carmona, Jefe del Estado portugués, saluda a S. E. el Generalísimo Franco, momentos después de desembarcar éste en el muelle lisboeta, a donde llegó a bordo del crucero "Miguel de Cervantes"

El Caudillo, nombrado General del Ejército portugués, con honores de Comandante General

LISBOA, 24. (De la Redacción especial de la Agencia Efe.) — El Jefe del Estado español, Generalísimo Franco, ha sido nombrado general del Ejército portugués con la jerarquía y honores militares de Comandante General del Ejército lusitano. El Decreto Ley correspondiente aparece firmado por todos los ministros del Gobierno portugués y en su preámbulo se destacan los excepcionales méritos militares que concurren en la persona del Caudillo. — Efe.

La Prensa lisboeta se ocupa profusamente de la estancia de Franco

LISBOA, 24. — La Prensa lisboeta de ayer concedió especial relieve al Decreto ley que firmado por todos los ministros concede al Jefe del Estado español la investidura de general del Cuerpo de Generales del Ejército portugués.

El artículo segundo de este Decreto hace constar que el Generalísimo Franco tendrá jerarquía y honores militares de Comandante General del Ejército portugués y podrá usar los distintivos del correspondiente grado jerárquico.

En el preámbulo se pone de relieve los singulares méritos militares que concurren en la persona del Generalísimo de los Ejércitos españoles de Tierra, Mar y Aire don Francisco Franco Bahamonde, y se funda la disposición en el deseo de solemnizar la visita a Portugal del Jefe del Estado español, con un acto que consagre los lazos de camaradería entre los dos ejércitos y la amistad entre las dos naciones.

Los periódicos publican también, en lugar destacado, la noticia divulgada por la Agencia Efe de que el Jefe del Estado portugués fué asimismo honrado con la investidura de teniente general del Ejército español.

Igualmente destacan el telegrama de la misma Agencia Efe con la noticia de la concesión de la Gran Cruz de la Orden de Isabel la Católica a las esposas de los Jefes de Estado de España y Portugal. Los diarios de la mañana publican las fotografías del embajador de España en Portugal, don Nicolás Franco, y del de Portugal en Madrid, profesor Carneiro Pacheco, y subrayan que en el éxito de la visita del Generalísimo a Portugal tienen notable participación estos dos ilustres diplomáticos. — Efe.

Entusiasta editorial de "Novidades"

LISBOA, 24. (De la Redacción especial de la Agencia Efe.) — El órgano católico "Novidades" comenta en su editorial de ayer la presencia del Generalísimo Franco en Portugal y dice, entre otras cosas: "España y Portugal fueron los dos países peninsulares misioneros que llenaron de luz el nuevo Mundo y se constituyeron por decirlo así, en pioneros de la vanguardia de la inmensa proyección del Occidente cristiano en el Oriente pagano. España mantiene viva aún esa antorcha vigorosa de su espíritu evangelizador y Portugal puede contar su amistad y hermandad hispánicas en el espíritu del ideal misionero, cuya gloriosa afirmación le hace tan grande y respetada en el Mundo." — Efe.

Comida en honor del subsecretario de Educación Popular y periodistas españoles

LISBOA 24. — Ayer por la noche se ha celebrado una comida ofrecida por el secretario nacional de Información del Gobierno portugués, don Antonio Ferro, al subsecretario de Educación Popular de España, don Luis Ortiz Muñoz, y a los periodistas españoles que se encuentran en Lisboa con motivo de la visita del Generalísimo Franco. Después de la cena los periodistas españoles asistieron al concierto de las bandas militares en la Plaza del Comercio y a los fuegos artificiales en el Tajo. La ciudad presenta un animado aspecto. Todas las calles están profusamente iluminadas. Efe.

Intensa actividad de Radio Nacional de España y del "No-Do"

LISBOA, 24. (De la Redacción especial de la Agencia Efe.) — Radio Nacional de España, cuyos servicios, dirigidos estos días en Portugal por don Enrique Thomas de Carranza, secundado por el locutor don Matías Prats y el redactor señor González Aller, aparte de otros elementos colaboradores, trabajan intensamente y con gran éxito radiando los actos que se celebran en Portugal con motivo de la visita del Jefe del Estado español. También la emisora nacional portuguesa retransmite dichos actos no

(Pasa a la página tercera)

La llegada del Jefe del Estado español a Lisboa

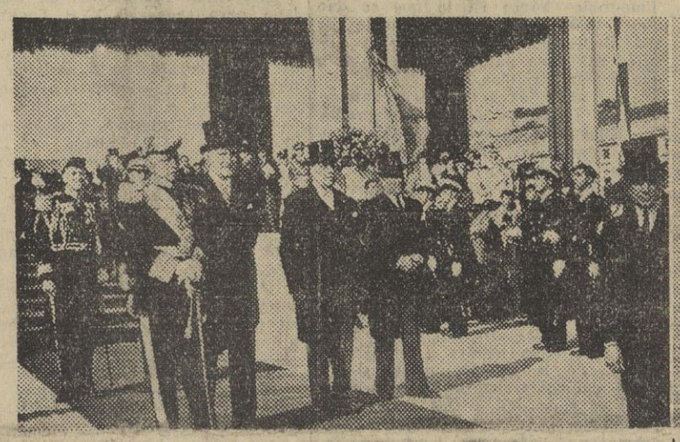

El presidente de la República portuguesa, mariscal Carmona, acompañado del presidente del Consejo de ministros, Dr. Oliveira Salazar, y miembros del Gobierno, esperan la llegada de S. E. el Jefe del Estado, Generalísimo Franco

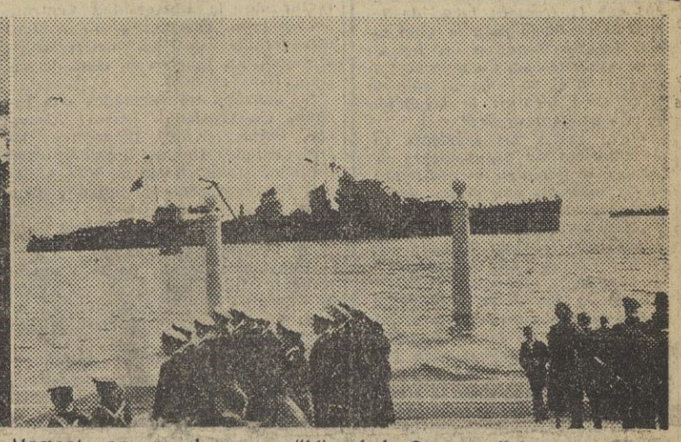

Momento en que el crucero "Miguel de Cervantes" hace su entrada en el muelle lisboeta de Las Columnas, conduciendo a S. E. el Jefe del Estado, Generalísimo Franco, donde fué recibido por el Jefe del Estado de Portugal, ministros del Gobierno, personalidades y gran cantidad de público

Los Jefes de Estado de España y Portugal, Generalísimo Franco y mariscal Carmona, dirigiéndose a la tribuna levantada en Terreiro do Paço, desde donde presenciaron el magno desfile militar

Los Jefes de Estado de España y Portugal, Generalísimo Franco y mariscal Carmona, acompañados de diversas personalidades de ambos países, saludan a las banderas de las unidades del ejército portugués ante ellos concentradas, momentos antes de iniciarse el desfile

Las banderas y estandartes de las unidades del ejército portugués, que recibieron en la Plaza del Comercio a S. E. el Jefe del Estado español, formadas en espera de iniciarse el desfile ante ambos Jefes de Estado

Un primer plano de los Jefes de Estado de España y Portugal, Generalísimo Franco y mariscal Carmona, en el momento de saludar a las banderas del ejército portugués concentradas en la Plaza del Comercio (Fotos Cifra)

M.C.D. 2022

Concentración de enfermos a los pies de la Virgen de Fátima

En la Plaza de Rius y Taulet tuvo ayer lugar una concentración de cerca de 800 enfermos que, postrados a los pies de la Virgen de Fátima, recibieron la bendición con el Santísimo que dió el señor obispo, Dr. Modrego, a todos y cada uno de los enfermos. Nuestra información gráfica nos presenta varios aspectos del citado solemnísimo acto. — (Fotos Pérez de Rozas)

RELIEVE DE LA CIUDAD

«COMBINADO» DE SUGESTIONES

EN un domingo apretado de sugestiones para el espíritu, no sabe el comentarista a cual de ellas atender: ha salido a la calle y lo primero que ha llamado a su corazón por la ventana de los sentidos, ha sido la campaña misional, que con el nombre de "Domund" viene a recordarnos que si la mies es mucha, es preciso aprontar brazos que la recojan; luego de depositar su óbolo para la gran tarea, ha penetrado en un templo —el Santuario del Corazón de María— y en él, se le ha ofrecido un espectáculo inédito: la bendición de una bandera sindical.

Hasta ahora, las banderas representativas de agrupaciones laborales, se detenían en el Gremio. Viejas banderas empolvadas de siglos, que guardan entre sus pliegues el perfume de otros tiempos menos materialistas; brocados de peso y apresto, que se desplegaron a la lucha, encendida de pasiones, de la Barcelona amurallada; guiones de fe y de esperanza, palios augustos de las inquietudes ingenuas de unos trabajadores ajenos por completo a los vaivenes de más política que la de su oficio.

En realidad, cuando en la revivisección de España, Barcelona ha logrado cerrar la guardia sindical aromándola con la mejor saudade de los Gremios de ayer, no había razón alguna para que cada Sindicato no tenga su propia bandera a la sombra de la cual se cobijen las ansias y las conquistas de los trabajadores de hoy que, también, como aquéllos, están alejados de las ensangrentadas contiendas sociales, y de vuelta de todos sus engaños, cuyo envés vieron, como consecuencia de la guerra de Liberación, que tantas mentiras dejó al descubierto. Y como cosa lógica, la primera bandera sindical estaba siendo bendecida.

Por celebrarse la festividad patronímica del Beato Padre Antonio María Claret, bajo cuya pía dirección cantan los telares y se entrecruzan los hilos de la trama y la urdimbre, era la bandera del Sindicato Provincial Textil la que rompía marcha, iniciando esta nueva tradición que pronto dará a la vanguardia del ejército sindical una fila que encabece sus desfiles: la de los abanderados, flotantes al viento las telas de sus enseñas respectivas, triunfadoras en las banderas de la paz.

Lejos del templo, unas horas más tarde, la caridad de los barceloneses se demostraba una vez más, en otro perfil interesante: el de la fiesta taurina, abierta como una rosa a la caricia suave de un sol de otoño, para mitigar las necesidades y los dolores de las viudas y huérfanos de los militares de la IV Región.

Todavía una sugestión más: la de la recepción de los congresistas de Química Industrial, a la luz brillante del suntuoso local en que se celebraba y con el prestigio de las figuras internacionales sa ella asistentes.

Y, al desfilar, azotado ya el rostro por el primer soplo de viento otoñal, un run-run lejano de vítores y aplausos, que entrando en España por el oeste, se extiende por todas las regiones, eco triunfal de la fusión de dos pueblos en la persona ilustre de sus conductores por vías de paz y de grandeza. Run-run sobre fondo difuso de fadiño nostálgico arrastrado por las calles, bañadas en luna, de la baía Lisboa.

SILVA ARAMBURU

RELIGIOSAS

SANTOS DE MAÑANA

Santos Crisanto y su esposa Doria; Crispín y Crispiniano.

EL DOMINGO MUNDIAL DE LA PROPAGACION DE LA FE

Ayer, Barcelona, dió una nueva muestra de su fe y amor a la Iglesia Católica con motivo de la celebración del DOMUND.

Jóvenes y niños de ambos sexos, alumnos de los colegios religiosos, postularon por todos los ámbitos de la ciudad.

Llamó poderosamente la atención la cabalgata organizada por el Instituto Comercial de la Inmaculada (I. C. I.), de los PP. Jesuítas, que recorrió las vías principales de la ciudad.

También en todos los templos efectuóse la colecta prescrita a toda la Cristiandad.

RECEPCION EN HONOR DE LOS CONGRESISTAS

Anoche, el Comité ejecutivo del XXII Congreso Internacional de Química Industrial ofreció una recepción a los congresistas en los salones del Windsor Palace, que constituyó un brillante pórtico de los actos de este XXII Congreso.

Hicieron los honores el presidente del citado Comité ejecutivo, don Antonio María Llopis, con los vicepresidentes, señores Foret y Pagés Maruny, y el secretario general señor Ferrer-Vidal; el presidente del Comité científico y técnico, doctor don José Agell, con los vicepresidentes don Carlos Abollado y don Rafael Garriga Roca, y los miembros del Comité de recepción, con su presidente, don Andrés Bastè.

Entre las personalidades asistentes figuraban el presidente del Comité permanente de organización de Congresos Internacionales de Química Industrial, M. Jean Gerard, y el secretario general, M. Bousquet; el presidente de la Société de Chimie Industrielle, M. Robert Bienaime; ponente general del Congreso, monsieur Maurice Deschiens; el vicerector de la Universidad Central, doctor Lora Tamayo, y un número considerable de los congresistas, acompañados muchos de ellos de sus respectivas esposas.

Se hallaban representados con España, los siguientes países: Alemania, Bélgica, Chile, Dinamarca, Israel, Estados Unidos, Francia, Gran Bretaña, Italia, Noruega, Países Bajos, Portugal, Suecia, Suiza y Uruguay.

SOLEMNE INAUGURACION DEL CONGRESO

A las once de hoy ha sido solemnemente inaugurado, en el Salón de Ciento del Ayuntamiento, el XXII Congreso Internacional de Química Industrial.

Ha presidido el acto el capitán general accidental, general Baturone, sentándose a su derecha el gobernador militar, general Madariaga; el prelado de la diócesis, doctor Modrego; el presidente de la Société de Chimie Industrielle, M. Bienaime; el Rdo. P. Vitoria, presidente de la Academia de Ciencias, y el jefe nacional del Sindicato de Industrias Químicas, señor Parera. A su izquierda estaban el presidente del Comité ejecutivo del Congreso, don Antonio María Llopis; el alcalde accidental, señor barón de Esponellá; el presidente del Comité científico y técnico, doctor Agell; el presidente del Comité de organización de Congresos Internacionales de Química, M. Gerard; el ponente general del Congreso, M. Deschiens, y mister Freecht, miembro de la Real Sociedad Británica de Química.

En los escaños sitos en el estrado estaban los miembros de los Comités ejecutivo y científico y técnico del Congreso; jefes de las Delegaciones extranjeras; el vicerrector de la Universidad Central, doctor Lora Tamayo; el Rdo. P. Gil Quinzá, de la Compañía de Jesús; cónsules de Chile, Bélgica, Dinamarca, Italia, Suecia y Francia; ex secretario del Ministerio de Industria y Comercio, señor Abollado; señores marqués de Dou y Bufalá, por la Cámara Oficial de la Propiedad Urbana; don Andrés Oliva, por la Cámara Oficial de la Industria; teniente coronel Castán, jefe de la Defensa Química de la IV Región; señor Oliveras, por la Escuela de Peritos Agrícolas; señor Colomina, vicepresidente de la Federación Internacional de Prensa Técnica; director de la Escuela de Ingenieros Industriales, señor Palomar; vicepresidente de la Cámara Belga de Comercio en España, M. Fonthier; doctor Roig Torelló, por la Academia de Doctores del Distrito Universitario; director del Instituto Británico, Mr. Bradey; doctor Turrientes, presidente del Congreso General de Colegios Farmacéuticos; doctor Hergueta, de la Real Academia de Farmacia; señores Foret y Garriga Roca y otros elementos organizadores de la magna reunión, etc.

En el amplio salón, que estaba profusamente iluminado, tomaron asiento los congresistas que en número de 1.400 asisten a este Congreso. En lugar destacado figuraban distinguidas damas de Suiza, Francia e Inglaterra, que, en su calidad de ingenieros químicos, dirigen algunos Laboratorios.

SOLEMNE APERTURA DEL XXII CONGRESO INTERNACIONAL DE QUIMICA INDUSTRIAL

EN LOS TRABAJOS DE LA ASAMBLEA PARTICIPAN 1.400 QUIMICOS, PERTENECIENTES A 16 PAISES

El capitán general accidental, señor Baturone, presidió el acto inaugural

APERTURA DEL ACTO

M. Jean Gerard, presidente de la Comisión Permanente de Congresos Internacionales de Química Industrial, abrió seguidamente el Certamen en un brillante discurso.

Después de una salutación y bienvenida a todos los asistentes, empezó el señor Gerard haciendo una descripción de Barcelona, que por su situación geográfica, por la vitalidad de las industrias de su región, de la que es cerebro activo, en un magnífico hogar en la que se dan cita todas las grandes corrientes de la civilización latina, y era la ciudad calificada para servir de sede a la actual Asamblea.

Recuerda las anteriores reuniones de la industria química celebradas en Barcelona, y da a su alcalde y autoridades las gracias por la acogida de que son objeto todos los congresistas que asisten, con sus señoras, a este magno Congreso.

A continuación explica el alcance que esta reunión tendrá y que servirá de estrecho contacto indispensable de los hombres de ciencia y técnicos, así como a los jefes de Empresas industriales que trabajan en Europa, en la extensión de las aplicaciones de la técnica y en el progreso de la producción industrial. Dice que los trabajos que se presentan en cada una de las ramas profesionales constituirán los conocimientos básicos y los lazos de amistad que favorecen los intercambios técnicos, no sólo entre los interesados, sino también entre las Sociedades para allanar el terreno para la mejor comprensión y amistad entre los pueblos, siendo susceptibles de normalizar las fabricaciones, reducir los precios de coste y acrecentar el consumo.

Se refiere a continuación a las actuales dificultades que en ciertas naciones europeas se oponen a la expansión de la producción científica y técnica, por escasez de medios y de personal especializado, y señala la necesidad para el progreso de la civilización de que al lado de toda política económica haya también una política técnica, que sea un acto de fe, de acercamiento y de esfuerzo común.

Concretamente resalta el importante papel social que desempeña la Química. A la Química se debe —afirma— haber puesto a disposición de todos, con una profusión insospechada, una cantidad de materiales que han suprimido muchos privilegios. De este modo ha satisfecho el deseo ilimitado de innovación de las masas populares. Las realizaciones de la Química —añade— modifican continuamente la economía, pues posee un poder eminetemente creador de riqueza. Con su preponderante influencia sobre la agricultura, la alimentación, la vivienda, el vestir, la higiene y la terapéutica, aumentando el bienestar y procurando la abundancia, la Química trabaja por el establecimiento de la paz social y es un factor de paz mundial.

De ahí que los Estados como los individuos y todas las colectividades deben facilitar su evolución y ayudar eficazmente la cooperación técnica que se impone en el plano europeo. A esta obra grandiosa os convida la Comisión que tengo el honor de presidir.

Las últimas palabras del señor Gerard fueron saludadas con numerosos aplausos.

PARLAMENTO DEL DR. AGELL

Le siguió en el uso de la palabra el doctor Agell, presidente del Comité científico y técnico, el cual agradeció la designación de Barcelona para sede del XXII Congreso Internacional de Química Industrial, honor que ya recibió nuestra ciudad en 1929, durante la Exposición Internacional. Ha saludado en expresivos términos a los congresistas nacionales y extranjeros, y después se ha referido a las tareas del Congreso, que, dado el número considerable de congresistas —superior al millar— han sido divididas en veinticinco Secciones, algunas de las cuales asimismo han sido subdivididas para facilitar los trabajos de aquéllas.

Ha agradecido la aportación de los químicos españoles, que colmaron los deseos del Comité organizador, y que, con los trabajos enviados al Congreso, todos muy notables, han demostrado exactamente cuál es el estado de los estudios e investigaciones que en el campo de la Química Industrial se desarrollan en España.

Ha terminado reiterando los deseos del Comité de que la estancia en España sea del todo agradable a los colegas extranjeros, y de que, a su regreso, lleven un magnífico recuerdo de estos días vividos en Barcelona, archivo de la cortesía, donde se celebra ahora la que pudiera llamarse fiesta mayor de la Química industrial.

Ha sido muy aplaudido.

PALABRAS DEL SEÑOR LLOPIS

Ha hablado después el señor Llopis, presidente del Comité ejecutivo del Congreso, el cual, después de saludar a las autoridades y a los congresistas, ha recordado que en el año 1929 le cupo el honor de pronunciar un discurso en la inauguración del IX Congreso Internacional de Química, celebrado también en Barcelona, y que ahora, transcurridos veinte años, hacía también uso de la palabra en la apertura del XXII Congreso, cuyas tareas vuelven a tener por escenario la Ciudad Condal.

Habló a continuación en idioma francés glosando la evolución de la Química desde el Imperio romano, en que el hombre ha buscado atender sus necesidades más perentorias por medio de la Química, para su aplicación a la industria, la agricultura, la Medicina y otras ramas de importancia.

Nuevamente tiene España el honor de albergar a personalidades eminentes de esta rama, reunidas en Congreso Internacional, donde van a debatirse trascendentales cuestiones.

Expresó que Barcelona se sentía asimismo muy honrada con su presencia en esta ciudad, y que deseaba a todos una grata estancia en ella.

Por último, el general Baturone ha pronunciado unas breves palabras en las que, después de saludar afectuosamente a los congresistas y darles su más cordial bienvenida, expresó sus deseos de que el Congreso alcance los frutos apetecidos, formulando para ello sus más fervidos votos.

Terminó declarando inaugurado el XXII Congreso Internacional de Química.

REUNION DEL COMITE CIENTIFICO

A las cuatro de la tarde se ha celebrado, en el local de la Escuela de Ingenieros Industriales, la reunión del Comité científico y técnico, en la que han asistido los presidentes y secretarios de Secciones. En dicha reunión se ha tratado de los programas a desarrollar durante el Congreso.

VISITA A LA CIUDAD

A primeras horas de la tarde, los congresistas, acompañados de sus distinguidas esposas, han partido de la Plaza de Cataluña para recorrer varios puntos pintorescos de la ciudad y sus alrededores.

ACTO EN LA REAL ACADEMIA DE CIENCIAS

A la hora de cerrar esta edición, en el salón de sesiones de la Real Academia de Ciencias y Artes, va a dar comienzo la conferencia que pronunciará el ilustre profesor, miembro del Consejo de Investigaciones Científicas y vicerrector de la Universidad Central, profesor Lora Tamayo, que versará sobre el tema: "Copolimerización". El salón presenta un imponente aspecto, en el que se hallan las autoridades barcelonesas y el Comité de este Congreso, integrado por su presidente, señor Llopis, y los señores Agell, Garriga Roca, Foret y otros. Los congresistas lucen en la solapa la medalla del Congreso.

VIDA DE RELACION

NATALICIO

En la Clínica del eminente doctor Marqués Bertrán ha dado a luz felizmente un hermoso niño, segundo de sus hijos, la joven dama Josefina Cuadreneh Forné, esposa de don Felipe Costa. Al recién nacido se le impondrán los nombres de Felipe, Miguel y Ramón.

NATALICIO

Doña Josefina Rosell, esposa de nuestro querido amigo don Salvador Roca, ha dado a luz un precioso niño. Tanto la madre como el recién nacido, se encuentran perfectamente.

El bautizo se celebrará mañana en la iglesia de la Preciosísima Sangre de Nuestro Señor Jesucristo. El neófito recibirá los nombres de Carlos José, actuando de padrinos don Carlos Rosell y doña Josefina Roca.

NATALICIO

El hogar de don Ricardo Chicote, del Cuerpo General de Policía, y de su distinguida esposa, doña Virginia Sánchez de Chicote, ha sido bendecido con el nacimiento de una preciosa niña.

Al felicitar a los venturosos padres, hacemos extensivos nuestros plácemes al abuelo de la recién nacida, coronel don Ricardo Chicote.

TARRAGONA - ESPAÑOL
Día 30 octubre
Autocar para presenciar el partido, con tribuna garantizada
Viajes Baixas, S. A.
Vía Layetana, 133. Teléfono 16096

GOBIERNO CIVIL

REUNION DE ESTUDIO DE LA CAMPAÑA TRIGUERA

S. E. el gobernador civil, al recibir esta mañana a los informadores de Prensa, les comunicó haber sancionado con sendas multas de cinco mil pesetas a varios fabricantes de harinas por elaboración de dicho producto en calidad deficiente. La relación es la siguiente: Hijos de A. Palés Arro, S. A., de Barcelona; José Costa, de Vich; Harinas Serra, S. A., de Mollet; Hijos de Morató, S. A., de Mollet; José Oliva, de Igualada; Jaime Illa, de Vich, Suc. Froilán Almirall, de Villafranca del Panadés; J. Miró, de Villafranca del Panadés; Francisco Fernández, de Calaf; Esteban Costa Roca, de Vich, y Jaime Lamarca, de Granollers.

Al dar cuenta de tal decisión, el señor Baeza Alegría expuso que cualquier infracción en ese sentido, por atentar contra lo legal en provecho egoísta de los infractores, será castigada inmediata y severamente.

AUDIENCIA DEL GOBERNADOR

S. E. el gobernador civil, don Eduardo Baeza Alegría, recibió en la mañana de hoy, entre otras, las siguientes visitas:

Don Longinos Renovell, delegado provincial del Frente de Juventudes; don André Valldeperas, concejal del Ayuntamiento; don Francisco Eyré Fernández, diputado provincial; don Luis Maristany, alcalde de Badalona; doctor Eusebio Díaz, don Alberto Armás, don Pedro Espuche Martínez, Rdo. Padre Arturo Vicente Ortiz, Pbro., y doctor Santos Eguren Guerricabeitia.

ONOMASTICA

El oficial mayor del Gobierno Civil, don Rafael Guerrero, ha celebrado su onomástica, habiendo recibido felicitaciones del gobernador civil, del secretario general y de todo el personal de aquel centro oficial, así como también de los periodistas que hacen información y muchos amigos particulares que le han testimoniado, una vez más, su cariño y afecto.

FABRICANTES DE HARINAS, MULTADOS

S. E. el gobernador civil, don Eduardo Baeza Alegría, fué cumplimentado en su despacho oficial por el ingeniero jefe provincial del Sindicato Nacional del Trigo, don José María Muñoz Valdelomar; el delegado provincial sindical, don José Montero Nieria, y el ingeniero delegado de la Jefatura Agronómica, don Pablo Casallo, con quienes mantuvo un detenido cambio de impresiones sobre las medidas proyectadas para una amplia campaña triguera en nuestra provincia, de acuerdo con las directrices y estímulos del Gobierno, hechos públicos recientemente por el excelentísimo señor ministro de Agricultura, don Carlos Rein Segura.

El señor Baeza Alegría estudió detalladamente los amplios proyectos que sobre el particular han sido llevados a efecto por el Servicio Nacional del Trigo, la Delegación Provincial de Sindicatos y la Jefatura Agronómica, en los que ocupan preferente interés las medidas para incrementar la siembra de trigo, así como las facilidades que los agricultores han de hallar en todos los sentidos para llevar a cabo ese incremento.

Nuestra primera autoridad civil se mostró satisfecha de los propósitos citados, que responden al espíritu expuesto en nombre del Gobierno por el señor Rein Segura, y puso de manifiesto su seguridad en que, con la colaboración de los agricultores y el apoyo que éstos han de hallar, la intención de la campaña triguera se llevará a la práctica con éxito en la provincia de Barcelona.

ADUANA DE BARCELONA

VISITAS AL ADMINISTRADOR

Han visitado al administrador de esta Aduana don Máximo de Robles: el jefe de los Servicios de Aduana en el Puerto, don Joaquín López; el delegado de la Aduana en el Puerto Franco, don Mariano Galán y Pacheco de Padilla, y el vista de esta Aduana, afecto a los servicios de la estación marítima, señor Papi.

ARRIBO DE ALGODON

Ha pasado a descargar al muelle de la sección segunda el buque "Kendall Fishw", para descargar el algodón que ha traído procedente de Galveston y Nueva Orleáns.

FUNERALES POR EL ALMA DE DON JESUS M.ª GARCIA DAGAS

En la iglesia de los RR. PP. Carmelitas se ha celebrado un solemne funeral organizado por la Jefatura Provincial del Movimiento por el alma del funcionario del Cuerpo General de la Policía, don Luis María García Dagas, Caído por Dios y por España en acto de servicio.

El acto religioso ha constituído una sentida manifestación de duelo al camarada Caído en cumplimiento de su deber.

Han presidido el funeral S. E. el general Solchaga; gobernador civil, doctor Baeza Alegría; gobernador militar, general Baturone; jefe superior de Policía, don José Luis Albert Rodríguez; subjefe provincial del Movimiento, camarada Fernández Ramírez; jugarteniente de la Guardia de Franco, camarada Eyre; jefes de los distritos de F.E.T. con los subjefes y Mandos de la Falange.

La segunda presidencia estaba formada por los familiares.

El duelo de señoras lo integraban su esposa y demás parientes.

El templo estaba ocupado por compañeros de la Policía gubernativa y Brigada Social con camaradas de la Falange y Vieja Guardia.

Ha oficiado el Rdo. Padre Superior de los Carmelitas. Al final del funeral ha sido entonado un responso y a continuación las autoridades han expresado nuevamente el pésame a la familia.

VIAJEROS

Invitado por la Sociedad de Oftalmología de Italia, ha salido para Roma y Taormina (Sicilia) el oftalmólogo Dr. Luis Dolcet Buxeres, quien presenta varias comunicaciones.

REVENDEDORES
Ofrezco tejidos y géneros punto directamente de fábrica
Alta San Pedro, 10

ACABA DE APARECER
el 2.º tomo de la "Vida ejemplar y heroica de Miguel de Cervantes Saavedra", de Astrana Marín. Supera este volumen en grabados al tomo 1.º Precio, 275 pesetas en rústica y 400 en piel a todo lujo. "INSTITUTO EDITORIAL REUS", Preciados, 6 y 23, Madrid

¿DESEA ENTRETENER A SUS AMISTADES CON JUEGOS DE ILUSIONISMO? Adquiera el libro de Ling-kao-Fu "La prestidigitación al alcance de todos", obra ilustrada con numerosos grabados. Precio, 50 pesetas. "INSTITUTO EDITORIAL REUS", Preciados, 6 y 23, Madrid

¿DESEA ADELGAZAR SIN DEJAR DE COMER? Es otro libro publicado por el doctor Box, autor premiado por la Real Academia de Medicina. Nada de ejercicio, medicinas e inyecciones! Precio, 24 pesetas. "INSTITUTO EDITORIAL REUS", Preciados, 6 y 23, Madrid

¡CAZADORES! Lean los dos libros de Settier titulados "Caza menor" y "Caza mayor", el primero prologado por el conde de Romanones, y el segundo, por el conde de Yebes. Los dos libros van ilustrados con numerosos grabados y encuadernados en tela. Precio, 60 pesetas el primero y 90 el segundo. "INSTITUTO EDITORIAL REUS", Preciados, 6 y 23, Madrid

A PLAZOS Zapatos-Sábanas-Colchones-Vajillas
Cristalerías - Sillitas-Baterías Cocina
BICICLETAS · TRAJES · GABARDINAS
Americanas Sport - Máquinas coser
LAMPARAS · CAMAS NIQUELADAS
RUIGAR TALLERS, Nº 61 ENTRADA POR LA TIENDA

ANUNCIOS OFICIALES

COMPAÑIA GENERAL DE ASFALTOS Y PORTLAND ASLAND

DIVIDENDO ACTIVO

El Consejo de Administración de esta Compañía ha tomado el acuerdo de pagar a las Acciones ordinarias y a las Cédulas de Fundador un dividendo, a cuenta de los beneficios del Ejercicio actual, de 30'00 pesetas netas por Título contra entrega del cupón núm. 46 de las Acciones ordinarias y 15 de las Cédulas de Fundador.

El pago se efectuará a partir de 1.º de noviembre, en los siguientes Bancos:

BARCELONA: BANCO ESPAÑOL DE CREDITO Y BANCO HISPANO AMERICANO.

MADRID: BANCO HISPANO AMERICANO Y BANCO ESPAÑOL DE CREDITO.

BILBAO: BANCOS DE VIZCAYA, HISPANO AMERICANO Y ESPAÑOL DE CREDITO.

Barcelona, 22 de octubre de 1949.
EL GERENTE,
PATRICIO PALOMAR COLLADO

ANUNCIOS ECONOMICOS

ACADEMIAS

GOMEZ, enseñ. baile, 25 ptas. Ronda San Antonio, 98, 1.º.

DEMANDAS

El Servicio de Colocación es nacional, público y gratuito. El trabajador tiene la obligación de inscribirse en la Oficina de Encuadramiento y Colocación de su domicilio.

La legalización por los empresarios de las colocaciones procedentes de anuncios, corresponde a la Oficina de Encuadramiento y Colocación.

Por incumplimiento del enunciado precedente serán sancionados empresarios y trabajadores con multa de 5 a 1.000 pesetas.

(Ley de Colocación de 10 de febrero de 1943.)

GANE DINERO. Hágase industrial propio domicilio. Doy material. Compro prod. Apart. 296. Barcelona

Agente comercial colegiado
desea representación de artículos para industria pesquera, especialmente de altura, con cuyos armadores está bien patrocinado. Referencias podrán obtener Gerente Cooperativa o cualquier armador. Escribir M. Cano, Padre Larroca, 8, San Sebastián.

NSEÑANZAS

PARERA, enseñ. bailes salón. Rb. Cataluña 29 p. T. 18328

ACORDEON, solf., piano. En Acad. y dom. Disp. de acordeon. Vergara 1, 3.º

PROFESOR Amores. Solfeo, composición piano, violín trompeta, clarinete, saxo. Calle Casanova, 21, pral. 1.

MEDICINA

CLINICA GALLEGO
Conde Asalto 18
VIAS URINARIAS
Dermo-Sifiliografía
ANALISIS, RAYOS X
Dr. José Riu. Consulta de 10 a 1; 4 a 9. Festivos de 11 a 1. (C. S. 49)

FARMACIAS QUE FORMAN PARTE DEL TURNO

DEL 22 AL 28 DE OCTUBRE

Abiertas de 9'30 mañana A LA NOCHE
A. Martí Ledó
P. de Gracia, 59. Tel. 71061
M. Soler Bergés. Tel. 10043
Ferjandina, 49, pto. P. Paja
Farmacia E. Coma
San Rafael, 2. Tel. 11839
N. Ballesca. Tel. 55503
Av. J. Ant., 688, chaf. Gerona.

TURNO DE URGENCIA
Hoy, de 11 noche a 9'30 mañana
M. Soler. Ferlandina, 49
E. Coma. San Rafael, 2

MUEBLES

NOVIOS, 20 % dto. Dormitorio, 1.500. Comedor, 975 pts. 30 meses plazo. Hospital, número 101. Muebles Rovira

ATENCION: Comedores desde 900 ptas.; dormit. d. 2.200. Gran surtido. C. Asalto, 94.

LIQUIDAMOS: Dormitorios, Comedores, Recib. a cualquier precio. Riera Baja, 7.

VARIOS

AVISO: Lotería Nacional, sorteo del 25 del corriente. Se avisa a los poseedores de participaciones de 1 pta. del n.º 57351, expedidas por Fernando Juani, que por involuntario error queda anulado dicho número y substituído por el 51951 del mismo sorteo.

VENTAS

MONTFALCON Boters, 4, 1.º pal. Puertaferrisa. Exposición de cuadros corrucopias, marcos, grabados imágenes molduras

Teléfonos de LA PRENSA:
Redacción 36131
Administración . . . 31417

ROGAD A DIOS EN CARIDAD POR EL ALMA DE
DOÑA MARIA DE LA MISERICORDIA PUJADAS RISSECH DE COLOMER
que falleció el día 16 de los corrientes, habiendo recibido los Santos Sacramentos y la Bendición Apostólica
(E. D. C.)

Sus afligidos: esposo don Francisco Colomer Roig; hijas Rosa María, Inés y Francisca; hijos políticos José M.ª Anel Godo y Luis Jackson Suárez-Llanos; nietos, hermana Mercedes, hermanos políticos, sobrinos, primos y demás familia, ruegan la asistencia a algunas de las misas que, por el eterno descanso de su alma, se celebrarán el miércoles día 26 de los corrientes, en las iglesias y a las horas que a continuación se detallan:

Iglesia parroquial de Santa María de Jesús, de Gracia, 10, 10'30, 11, 11'30 y 12. Iglesia del Santuario de San José de la Montaña, 7, 8 y 10. Capilla de la Milagrosa de la Casa Provincial de Caridad, 9, 9'30, 10, 10'30, 11 y 11'30. Capilla del Convento de las Religiosas Siervas de María, 8'45, e iglesia parroquial de Canet de Mar, 8'30 horas de la mañana.

El Excmo. y Rvdmo. arzobispo de Tarragona y el ilustrísimo y reverendísimo obispo de Barcelona se han dignado conceder indulgencias en la forma acostumbrada.

M.C.D. 2022

Los ministros de Asuntos Exteriores y Marina, de Portugal, obsequian a sus colegas españoles

La Prensa

Inquebrantable solidaridad peninsular

La estancia del Jefe del Estado español en Lisboa está dando lugar a tales manifestaciones de hermandad hispanoportuguesa que no solamente ponen de relieve la estrecha compenetración de ambos pueblos peninsulares en problemas que les son comunes; atraen, además, la atención del Mundo entero, sin que en esta atención pueda verse la menor sombra de inquietud, sino todo lo contrario. España y Portugal, cordialmente de acuerdo para el cumplimiento de sus respectivos destinos y para la salvaguardia de la paz en esta parte de Europa, constituyen una garantía de tranquilidad respaldada por el Pacto Ibérico el más eficaz de los Pactos internacionales surgidos en estos últimos años. Eficaz e inalterable. Y ambas cualidades debidas a las naturales razones de su origen. El pueblo español y el pueblo portugués, asentados en una misma zona geográfica se hallan sometidos a iguales riesgos. Ambos son, además, depositarios de una misma cultura, espléndidamente derramada por ellos, de una a otra parte del Orbe, en los días de su euforia navegante, descubridora y evangelizadora. La luz espiritual de Occidente, fué propagada al unísono por españoles y portugueses. Propagada entonces y defendida después con denuedo en su propia área de convivencia, en la Península, cuando llegó el momento de la prueba decisiva, cuando el comunismo ateo, destructor y torvo quiso convertir a España en puesto avanzado de su expansión hacia el Oeste. "La realidad angustiosa de aquel presente histórico —dijo ayer en Lisboa el ministro español de Asuntos Exteriores— reclamó que se derramara la sangre de nuestra juventud, con la que, por cierto, se mezcló bien generosa y voluntariamente la vuestra. Os impulsó a una actitud solidaria la conciencia clara de que un infortunio irreparable para España en aquel entonces no hubiera dejado inmune a vuestro país."

Y así es, en efecto. Cualquier gran perjuicio que padezca uno de los dos pueblos peninsulares hace necesariamente que el otro se resienta. Somos, como buenos vecinos, estrechamente solidarios en el dolor y en la alegría. Y del mismo modo que a nosotros nos enorgullece la hidalguía y la fortaleza del pueblo portugués, satisface enormemente a los portugueses la convivencia con quienes hacen gala de sus mismas virtudes. A la lealtad se corresponde con lealtad y sobre esta base se ha ido consolidando cada día más el recíproco entendimiento y la acción en común de dos pueblos que hoy dan al Mundo el mejor ejemplo imaginable de concordia y de colaboración con vistas a tan nobles fines como son la paz y la beneficiosa reciprocidad entre los pueblos. "Volvimos a encontrarnos después —expuso el señor Martín Artajo— durante la contienda europea, con una política diáfana y resuelta de neutralidad e inteligencia pacífica." Inútiles fueron las presiones ejercidas por los bandos beligerantes sobre España y Portugal. El Bloque Ibérico granítico, inconmovible, resistió los embates de coacciones y promesas y la colaboración en la empresa de mantenernos al margen de la guerra insensata y devastadora fué perfecta porque fué leal a la letra y al espíritu del magnífico instrumento creado por estadistas españoles y portugueses.

"Cuando advino la segunda fase de nuestra batalla, la incruenta, la exterior, Portugal, que nos acompañó en el heroísmo, ha sabido salvar con valentía nuestra amistad anteponiendo nuestro Pacto Ibérico a cualquier otro." Con esta conducta tan expresivamente reconocida por nuestro ministro de Asuntos Exteriores, han acreditado los dirigentes de la política exterior portuguesa su magnífico tacto y su exacto sentido de la realidad. De la realidad geográfica e histórica, en concreto, y de la realidad en el amplio sentido de la pureza de nuestros actos internacionales. La verdad acaba por imponerse a expensas de quienes se obstinan en negarla. Diariamente, vienen los hechos a reforzar las razones de nuestra conducta y con ellas las de aquellos pueblos que en la hora de la prueba se mantuvieron incondicionalmente a nuestro lado. Según anunció el señor Martín Artajo en su discurso de ayer, la segunda fase de la batalla del General Franco contra el mundo soviético está a punto de ser cumplida y que va a sonar muy pronto la hora de la justicia. "Con ella —dijo— amanece el albor de una etapa en que la concordancia o afinidad de actitudes entre Portugal y España cobrará aún más eficacia y fecundidad." En efecto, refrendada por muy grandes e indiscutibles éxitos tal afinidad, España y Portugal están llamadas a desempeñar un importantísimo papel en la recuperación moral de Occidente y en la implantación de normas cristianas y prácticas que aseguren la paz entre las naciones todas de la Tierra al igual que la han asegurado en esta parte de Europa.

Se celebró un almuerzo en el palacio nacional de Cintra, con asistencia de numerosas personalidades españolas y portuguesas

Discurso del ministro portugués

"Saludo a la noble y heroica tierra de España que supo, en el transcurso de los siglos, crearse una vigorosa e inconfundible personalidad."

*

"Lo que es cierto y es grave, es que la política de las naciones europeas está en gran parte en desacuerdo con la civilización de que todos se enorgullecen."

*

"En este Continente europeo, arruinado, dividido, mentalmente desorientado y moralmente desanimado, España, nación de tan bella fisonomía histórica y de tan sugestiva fisonomía social y humana, raza eternamente joven, España, repito, mantiene inalterable su fuerza moral y su espíritu de resistencia, la fe en su misión, el culto a los valores tradicionales y patrióticos, el respeto por los vínculos cristianos y mediterráneos, la nobleza de la sensibilidad del espíritu.

Todo esto hace la grandeza moral de España y se impone a nuestra admiración."

Discurso del ministro español

"Saludo sobre todo a vuestro glorioso pueblo, que ha sabido acoger al Caudillo Franco y a cuantos le acompañamos en este viaje con la expresión más neta de la proverbial hospitalidad lusitana, y con el entusiasmo de los más amistosos sentimientos."

*

"Portugal, que nos acompañó en el heroísmo, ha sabido salvar con valentía nuestra amistad, anteponiendo nuestro Pacto Ibérico a cualquier otro y no consintiendo que se excluya a la nación que, por derecho propio de geografía y de historia, está asentada en el Mediterráneo."

*

"Yo tengo el deber de anunciar, con el más ilusionado optimismo, que esta segunda sorda fase de la batalla que rinde el General Franco contra el mundo soviético está a punto de ser cumplida, y que va a sonar muy pronto la hora de la justicia. Con ella, amanece el albor de una etapa en que la concordancia o afinidad de actitudes entre Portugal y España cobrará aún más eficacia y fecundidad."

(Viene de la primera página)

bólo a la metrópoli, sino a las colonias y a varios países extranjeros. Para transmitir las restantes ceremonias del programa oficial la emisora portuguesa enviará brigadas de sus servicios a Coimbra, Fátima, Busaco y Leiria, donde funcionarán también los servicios de la emisora nacional de España. Asimismo el servicio cinematográfico "NO-DO", dirigido por don Joaquín Soriano, filma las escenas más interesantes del triunfal viaje del Generalísimo Franco. — Efe.

Homenaje de los ministros portugueses de Negocios Extranjeros y de Marina a sus colegas españoles

LISBOA, 24. (De la redacción especial de la Agencia Efe). — Ofrecido por los ministros de Negocios Extranjeros y de Marina del Gobierno portugués a sus colegas españoles, se celebró ayer en el palacio nacional de Cintra un almuerzo de homenaje en el cual tomaron parte varias personalidades españolas y portuguesas civiles y militares. Presidió el banquete celebrado en el salón de los Cisnes, el ministro de Negocios Extranjeros de Portugal, profesor Caeiro de Mata, que tenía a su derecha a la señora de Martín Artajo, al almirante Regalado, a la señora de Cancela de Arreu, esposa del ministro del Interior, y a su izquierda a la señora de Regalado, al ministro de Asuntos Exteriores español, señor Martín Artajo, a la señora de América Tomas, esposa del ministro de Marina.

La otra cabecera estaba formada por el ministro de Marina de Portugal que tenía a su derecha a doña Isabel Pascual de Pohin, esposa del embajador de España y a la izquierda, a la señora de Carneiro Pacheco esposa del embajador portugués en Madrid.

Asistieron 96 invitados, entre los cuales figuraban el ministro del Interior, el subsecretario de Educación Popular de España, el embajador de España, don Nicolás Franco; el almirante Moreno, jefe de la escuadra española surta en el Tajo; el almirante Souza Ventura, comandante general de la Armada portuguesa, y otros altos jefes de las dos Armadas; el teniente general Vigón, jefe del Alto Estado Mayor del Ejército español; el secretario nacional de Información portugués, don Antonio Ferro; alto personal del Ministerio de Negocios Extranjeros de Portugal; el director general de Seguridad de España, coronel Rodríguez Martínez y otras personalidades.

A los postres pronunciaron discursos los ministros de Negocios Extranjeros de Portugal y de Asuntos Exteriores de España. Durante el almuerzo un sexteto de la emisora nacional portuguesa, dirigido por el maestro Ruiz Berbosa, interpretó música española y portuguesa y en los momentos de levantarse a hablar los ministros, fueron ejecutadas las primeras notas de los respectivos Himnos Nacionales.

Discurso del ministro de Asuntos Exteriores portugués

LISBOA, 24. — El texto del discurso pronunciado por el ministro de Asuntos Exteriores portugués, doctor Caeiro da Mata:

"Séame permitido pronunciar algunas palabras — muy breves — para en nombre del señor ministro de Marina y en el mío propio (así lo ha querido mi ilustre colega), cumplir el gratísimo deber de presentar los más fervorosos saludos a V. E., señores ministros de Asuntos Exteriores y de Marina, altas y prestigiosas figuras de la España de hoy y grandes artífices de la obra de recuperación de su posición histórica en Europa y en el Mundo. Y también para expresarles, así como a todos nuestros distinguidísimos huéspedes, representantes de esa admirable "élite" española, cuya savia se renueva incesantemente y permanentemente revive, nuestro júbilo por su presencia aquí en este momento. Está en fiesta esta casa tan íntimamente ligada a la gloriosa Historia de España. Está en fiesta Portugal entero.

En la persona eminente de V. E. señores ministros, yo quiero también saludar — y con emoción lo hago — a la noble y heroica tierra de España, tierra de líneas nobles y fuertes que supo, en el transcurso de los siglos, crearse una vigorosa e inconfundible personalidad, aquella personalidad que tanto contribuyó para asegurar la independencia y la libertad de la Patria.

Y quiero también presentar mis más cordiales homenajes a los señores embajadores de España en Portugal y de Portugal en España, don Nicolás Franco y profesor Carneiro Pacheco, que tan devota y eficazmente se han esforzado por hacer cada vez más vivos y más fuertes los vínculos multiseculares que unen una a otra nuestras dos Patrias.

Vienen Sus Excelencias a Portugal en una de las horas más difíciles de la vida del Mundo, tan cargada de destinos como tal vez ninguna lo estuvo en el transcurso de la Historia, en esta fase de inestable intranquilidad del orden, que se convino llamar la paz. Tantas alteraciones de orden político, social y moral se produjeron en los últimos años, que tenemos todos la conciencia de admitir a una especie de revolución humana en que todo se siente estremecido: nuestra confianza en la Humanidad, nuestra fe en el progreso, nuestra razón de vivir y hasta la propia vocación de hombres. Este perfume de un vaso que se ha quebrado del cual vivíamos, como decía Renán. Este perfume se disipó y el vaso quebrado — toda la estructura de una civilización está en vías de completa transformación —. Lo que es cierto y es grave es que la política de las naciones europeas está en gran parte en desacuerdo con la civilización de que todos se enorgullecen. Falta la presencia del pasado, el sentido moral cristiano, el significado espiritual de esa entidad que llamamos Europa. Y podría decirse que falta también la perspicacia para anticipaciones y precaverse. La ceniza superficial de las palabras de concordia que oímos a cada paso, no consigue disimular las divergencias y las pasiones que hierven sobre ella. Como la paz, que debería ser una creación continua, según decía Poincaré, está todavía lejos de nosotros, por lo mismo está lejos de los espíritu y todavía más lejos de los corazones.

En este Continente europeo, arruinado, dividido, mentalmente desorientado y moralmente desanimado, España, nación de tan bellaa fisonomía histórica y de tan sugestiva fisonomía social y humana, raza eternamente joven, España, repito, mantiene inalterable su fuerza moral y su espíritu de resistencia, la fe en su misión, el culto, los valores tradicionales y patrióticos, el respeto por los vínculos cristianos y mediterráneos, la nobleza de la sensibilidad del espíritu.

Todo esto hace la grandeza moral de España y se impone a nuestra admiración. De su maravillosa historia que más parece imaginada que vivida, bien podría decirse lo que alguien dijo de Portugal: "La Historia de España es el silencio de todas las historias." En esa Historia tan rica fué siempre notable la parte de la diplomacia y de la fuerza armada. Prensa de la honra y de la integridad de la Patria y que aquí están tan brillantemente representadas. En la persona de V. E. señor don Alberto Martín Artajo, hombre de Estado insigne, que supo crearse un lugar de excepcional relieve en la diplomacia contemporánea, y en la de V. E. señor almirante don Francisco Regalado, de alto espíritu organizador y en cuyas manos firmes y hábiles reposa toda una gloriosa herencia de la admirable Marina de guerra española yo brindo por la grande y nobilísima tierra de España." — Efe.

Discurso del señor Martín Artajo

El señor Martín Artajo pronunció el siguiente discurso:

"Yo saludo también efusivamente en su ilustre persona a las mismas representaciones políticas y militares de Portugal, hoy reunidas aquí en torno a nosotros, y saludo sobre todo a vuestro glorioso pueblo, que ha sabido acoger al Caudillo Franco y a cuantos le acompañamos en este viaje con la expresión más neta de la proverbial hospitalidad lusitana, y con el entusiasmo de los más amistosos sentimientos. Y ni decir tiene que en este proemio de salutaciones y homenajes incluyo a mi vez subrayando la cordialidad de mis palabras a los embajadores de ambos países, en cuyo noble y cotidiano empeño de afianzar los lazos que vinculan nuestro pasado y nuestro presente, se simboliza la esperanza cierta de una perenne inteligencia futura.

Cada vez que nos encontramos los españoles y los portugueses revive en nuestras almas el recuerdo del pasado histórico. No parece sino que nos aflora a la sangre esa fuerza vital de la misma herencia e idéntica misión providencialista. Es lógico que este prestigio ancestral de naciones soberanas que supieron cumplir como ninguna otra en la Historia del Mundo y con plenitud de conciencia moral, su tarea civilizadora, nos imponga reminiscencias gozosas a las que no debemos sustraernos. A la postre nuestro luminoso pretérito no puede representar nunca la archivable y rarda ejecutoria a la hora de renunciarse, como si la savia fecunda que aquella histórica misión entraña, estuviera reseca y el árbol permanente de nuestro destino no necesitara absorber en los trances penosos y críticos la jugosa reserva moral que vitaliza y prolifica.

Atinadamente nuestro Balmes afirmaba, con el poderoso talento político de su simple y despierto sentido común, que las rancias familias no pueden vivir en un mero "insistere vestigis" de la contemplación narcisista de su heráldica, por muy lustrosa y ejemplar que fuere, sino que han de encararse con el ineludible deber de revalidar día a día su pasado. Y esto mismo me atrevo yo a afirmar de los pueblos gloriosos, y ello no tan sólo por el imperativo apremiante de la necesidad cotidiana esto es, por la urgencia de la política del presente. Si obliga el "carpere diem" con acuciamientos inapiazable, más exige aún la visión constructiva y previsora del porvenir.

Hasta fecha reciente, por decirlo con intención más concreta, hasta que Portugal y España no volvieron a encontrar, en los últimos lustros la auténtica substancia de su ser histórico, no se ha planteado positivamente una finalidad activa entre ambos países.

En la pasada centuria podía haber la falaz ilusión de que los problemas presentes eran superficiales y no penetraban en el fondo íntimo de la existencia. Más en nuestro tiempo, los problemas han calado en la entraña misma de la vida humana, individual y colectiva. España alcanzó la desgracia y el privilegio a la vez, de que esa verdad universal se hiciera patente e irrefutable en el drama de nuestra guerra, que más bien ha sido y continúa siendo una batalla con dos fases por igual decisivas. La primera fué tristemente cruenta pero hermosamente gloriosa. La realidad angustiosa de aquel presente histórico, reclamó que se derramara la sangre de nuestra juventud, con la que, por cierto, se mezcló bien generosa y voluntariamente la vuestra. Se impulsó a una actitud solidaria la conciencia clara de que un infortunio irreparable para España en aquel entonces no hubiera dejado inmune a vuestro país. Cada cual, por su lado, obedeciendo a sus necesidades propias, volvimos a encontrarnos después durante la contienda europea, en una política diáfana y resuelta de neutralidad e inteligencia pacífica. Y más todavía cuando advino la segunda fase de nuestra batalla, la incruenta, la exterior Portugal que nos acompañó en el heroísmo, ha sabido salvar con valentía nuestra amistad, anteponiendo nuestro Pacto ibérico a cualquier otro y no consintiendo que se excluya a la nación, que, por derecho propio de geografía y de historia, está asentada en el Mediterráneo.

Yo tengo el deber de anunciar con el más ilusionado optimismo, que esta segunda sorda fase de la batalla que rinde el general Franco contra el mundo soviético, está a punto de ser cumplida y que va a sonar muy pronto la hora de la justicia. Con ella amanece el albor de una etapa en que la concordancia o afinidad de actitudes entre Portugal y España cobrará aun más eficacia y fecundidad. En la medida que la política mundial tenga en cuenta las realidades geográficas existe la Península como una unidad, con dos naciones independientes. En la medida que en la reconstrucción del Mundo quiera aprovecharse el tesoro espiritual de energía que la neutralidad nos ha permitido conservar y robustecer, España y Portugal han de aparecer en el primer plano de la restauración moral de los pueblos. A nadie se oculta que en medio de las necesidades prácticas que preocupan a las naciones, hay evidentemente una crisis de la sociedad y se hace necesario plasmar un tipo de Estado que ofrezca al Mundo un sentido cristiano de la vida.

Portugal y España poseen suficiente autoridad histórica, en estos precisos momentos en que tanto se habla de la civilización occidental, para decir paladinamente que ambas naciones fueron sus creadoras. Y aun más para aseverar que nuestros dos pueblos hicieron que la Historia no fuera sólo europea. Y porque los problemas de hoy no son tampoco solamente europeos, ni europeas con exclusividad sus soluciones. Portugal y España, que ya en el ámbito histórico prolongaron más allá de los mares el área de su misión civilizadora, hoy conservan en este respeto de su afinidad activa la prolongación de su influjo espiritual en el continente americano.

Por eco importa mucho en el instante en que nuestros Jefes de Estado, nuestros Gobiernos y nuestros pueblos se miran cara a cara, con absoluta sinceridad, que calibremos las razones de nuestros vínculos en orden a una actividad real, no por urgente menos provechosa en el porvenir.

Somos naciones vecinas porque Dios quiso, sin que la vecindad geográfica sea la clave esencial de nuestras relaciones. Portugal y España se han encontrado siempre no en lo próximo, sino en las grandes lejanías, como aquella vez en que supieron enseñar a Europa con la quilla de sus naves, que el Mundo era redondo. Somos naciones hermanas, pero sin que supervaloremos tampoco en exceso con daño de otros factores el privilegio de la identidad sanguínea que enlaza y une fatalmente por vínculos biológicos. Digamos mejor que la razón poderosa de nuestra solidaridad internacional reside en la amistad. Somos naciones amigas, porque libremente, por decisión pura de nuestro albedrío, queremos serlo. La amistad, al decir de un clásico latino, equivale al mejor regalo que la divinidad puede ofrendar a los mortales, pero solacémonos pensando que hoy se afianza y estrecha esta amistad perdurable, divino tesoro, que la Providencia guardó en el corazón de dos pueblos peninsulares, amistad que supone fidelidad, perseverancia, espíritu activo de colaboración para las grandes empresas presentes y futuras.

Yo brindo, señores, por esta amistad portuguesa que se sella ahora, en esta nobilísima tierra lusa, balcón avanzado de elegancia y decoro, por el que la vieja Península Ibérica se asoma al océano de las intrépidas aventuras marineras.

El Caudillo Franco, sin habérselo propuesto, sólo por impulso instintivo de su sangre galaica, al seguir en este viaje una ruta marítima, ha rendido pleitesía al sentido náutico portugués, y ha revivido la gesta conjunta de los dos pueblos que con estímulos independientes supieron hacer posible, mediante hazañas de mar, la historia moderna del Mundo.

Yo brindo, en fin, por la vieja Lusitania, que alumbró el espíritu ejemplar de vuestro pueblo y por el Portugal de nuestros días, que es y será siempre la nación más amiga de España. — Efe.

El Cuerpo de Mutilados celebra la festividad de su Santo Patrón, San Rafael

MADRID, 24. — El general Millán Astray ha presidido esta mañana la misa con que el Cuerpo de Mutilados por la Patria ha celebrado la festividad de su Santo Patrón, San Rafael. Con el general Millán Astray presidieron la ceremonia religiosa celebrada en la Dirección General de Mutilados por la Patria, numerosos jefes y oficiales del Cuerpo. Ofició la santa misa el capellán señor Valenzuela y asistieron numerosos caballeros mutilados. — Cifra.

Lágrimas españolas ante Franco

LISBOA, 24. — Desde el inolvidable espectáculo del sábado en la Plaza del Comercio frente a las aguas en que el Tajo va a dar a la mar, que es su morir, hasta este comienzo de la noche dominical en que millares de personas aguardan bajo la lluvia, la salida de Franco, tras la fiesta de toros, todas las horas portuguesas del Caudillo tienen la misma efusión. La gentileza lusitana se prodiga en cortesía de la más hidalga estirpe. Lisboa quiere ver a Franco, sentirle cerca, acercarse a su sonrisa. Tres minutos frenéticos ha durado esta tarde la ovación a nuestro Jefe de Estado en la Plaza de Campo Pequenho, una ovación que después se reanudaba una y otra vez tras los brindis de los rejoneadores, en el descanso de la fiesta y al término de la corrida. Había cerrado la noche, caía una lluvia menuda, pero a la puerta de la plaza y a lo largo de toda la Avenida de la República un gentío innumerable esperaba a Franco.

En este acelerado desfile de horas hay una que ha alcanzado un perfil de emotividad literalmente extraordinario: La presencia de la colonia española ante Franco ayer mañana, en el Palacio de Queluz. El día amaneció plomizo con música nostálgica de lluvia y vuelo de hojas secas sobre las calles y los jardines de la ciudad. Sin embargo, a las ocho y media, en la Plaza de Pedro IV —el popularísimo "Rocío" portugués— largas filas de españoles aguardaban el momento de subir a los autocares en que habían de trasladarse al Palacio. Se reunieron después ante éste, en apretadas masas, esperando el momento de penetrar en la residencia. Entraron en ella, sobre las once de la mañana, y fueron dirigidos hacia el salón de los Espejos, rico en suaves elegancias de gusto francés, con tapicerías de tonos delicados y cristales, en los que se reproducía aquella numerosa masa que venía a romper con su alegre impaciencia el habitual silencio de la sala. En un lado de ésta había un estrado y sobre éste un sillón único cerca de un micrófono. La estancia, de amplias proporciones se llenó muy pronto, apretándose también españolas y españoles por galerías y salas contiguas. Una voz anunció. Al cabo de un rato: "S. E. el Jefe del Estado español".

Hubo un denso silencio, uno de esos silencios que se oyen paradógicamente. La múltiple mirada de los españoles estaba fija en la puerta por la que el Generalísimo iba a aparecer y salió Franco, sonriente, con uniforme militar. Todo el salón fué entonces un grito único, de imposible medida. Los vivas se sucedían en oleadas atronadoras. Parecía que la ovación iba a extinguirse ya, agotada. Mas esto era sólo una sensación engañosa, y de nuevo el aplauso y el vítor, largos, encendidos, llenaban de españolísima vehemencia el salón de los Espejos. ¿Cuánto tiempo duró este clamor de los españoles de Lisboa ante Franco? Pugnaba en muchos ojos una emoción de lágrimas. Hizo el Generalísimo además de hablar, y logrado el silencio, dirigió la palabra a los millares de españoles allí reunidos. Y les dijo que si los diplomáticos acercaban oficialmente a los pueblos, laborando por su afinidad, eran también muy importantes para ese acercamiento el espíritu y la labor de los trabajadores, de los que residen y trabajan en un pueblo que no es el suyo. Esta aportación de esfuerzos y afectos crea el verdadero amor entre los pueblos, al acercarse y fundirse éstos en una vida común.

Naturalmente, el protocolo había hecho sus previas indicaciones a los españoles de la colonia, a la entrada del palacio. No se acercarían a Franco ni éste les daría personalmente la mano, por el excesivo número de los que allí se habían reunido. Más la emoción incontenida de aquellos miles de españoles fué más fuerte que todo, y hombres y mujeres, chiquillos y viejos, quisieron acercarse más a él, roncos de vítores, tensos de españolísima pasión. Alguien aconsejó que las mujeres pudieran ser las primeras en acercarse a Franco. Avanzaron ellas. Una rapaza de 4 años, le entregó unas flores con unas palabras balbucientes y un cristal de lágrimas en los ojos vivaces. Todas tenían una frase emocionada ante el Jefe del Estado. Lloraban lágrimas felices y la emoción apretaba gargantas y ponía temblor en las manos. Iban ahora los hombres. Viejos, mozos, un viejecito encogido de paso tardo, dijo: "Siempre a sus órdenes, mi general"

Muchos faltaban de España hace 20 y 30 años. Otros, habían nacido ya en tierras portuguesas. Todos se sentían fundidos en un mismo sentimiento al conjuro de la presencia de Franco. A todos estrechaba éste la mano. Más de un hizo la pequeña picardía de tras haber saludado a Franco, marcharse por la puerta de salida para aparecer luego mezclado con otros grupos y estrechar así de nuevo la mano del Caudillo.

No eran sólo las mujeres las que sentían sobre sí aquel dulce llanto de la Patria. En los ojos de muchos hombres había lágrimas también. Se mordían los labios para no transparentar aquel sentimiento. Algunos espectadores acostumbrados ya a escenas emotivas —periodistas, funcionarios, personas del séquito— salieron a las estancias inmediatas para que el escozor que en los ojos sentían no se tradujese también en un visible llorar. En el propio rostro del Generalísimo, el hombre hecho en el dolor de la guerra, acostumbrado al dominio de sus nervios y al espectáculo de los recibientos triunfales, había una expresión noblemente conmovida.

—¡Lo he visto! ¡Lo he visto...!, se oía luego a la salida del palacio.

Y ya en los hogares españoles de Lisboa no se habló de otra cosa durante el resto del domingo mientras la llovizna un "orballo" de "allo" de la tierra gallega de Franco, ponía en la ciudad una suave música de otoño.

JOSE MONTERO ALONSO

El nuevo obispo de Oviedo hace su entrada triunfal en la diócesis

Dieron la bienvenida al doctor don Francisco Javier Lauzurica el ministro de Obras Públicas y las autoridades locales

OVIEDO, 24. — *A mediodía de ayer hizo su entrada en esta capital el nuevo obispo de la diócesis, doctor don Francisco Javier Lauzurica y Orralba.*

La población se hallaba totalmente engalanada y en la Gran Vía se había levantando un artístico arco en el que se leía la siguiente inscripción: "Oviedo saluda a su prelado". Los gobernadores civil y militar, director general de la Guardia Civil y otras autoridades provinciales y locales, se trasladaron a Mieres donde el prelado había pernoctado para acompañarle en su entrada en Oviedo. A la entrada de la ciudad aguardaban al nuevo obispo el ministro de Obras Públicas, señor Fernández Ladreda, alcalde, concejales, diputados provinciales, representaciones militares, civiles y eclesiásticas, congregaciones religiosas y una enorme multitud de público.

A la llegada del doctor Lauzurica, fueron disparados infinidad de cohetes mientras el gentío vitoreaba al nuevo prelado, que correspondía a éstas demostraciones de afecto y cariño. El alcalde dió la bienvenida al doctor Lauzurica en nombre de la ciudad. Más tarde, se formó la comitiva que siguió hasta la iglesia de San Tirso, donde el prelado se revistió y de aquí continuó hasta la catedral. Todas las calles del trayecto estaban profusamente engalanadas y repletas de público que ovacionaba al prelado a su paso. En la plaza del Generalísimo el obispo fué recibido por el vicario general de la diócesis y por el cabildo catedralicio, con cruz alzada.

Una vez en la Santa Iglesia Catedral el nuevo prelado besó la Cruz de la Victoria y, seguidamente, se cantó la Salve de Santa María, según antigua costumbre en la llegada por primera vez de los prelados a sus diócesis. Después de cantarse un solemne Tedéum el prelado dirigió la palabra a los diocesanos, a quienes saludó con palabras emocionadas y les dió a continuación su bendición. Terminado el acto religioso, hubo un solemne besamanos como homenaje de los fieles a su nuevo prelado. — Cifra.

Llega a Barajas el Comité de Asignaciones del Senado norteamericano

BARAJAS, 24. — En avión de la Marina de los Estados Unidos ha llegado a Barajas, procedente de París, el Comité de Asignaciones del Senado norteamericano, integrado por los senadores señores Allen J. Ellender, Theodore F. Green, Homer Fergusom y William E. Genner; los secretarios señores Crosbi, Coover y Modd, y el capitán de la Armada norteamericana Mc. Kelly.

En el aeropuerto fueron recibidos por el encargado de Negocios de los Estados Unidos en Madrid, señor Culbertson; agregados aéreo, militar y naval, señores Miller, Desber y Mercer, respectivamente; adjuntos de estos departamentos, señores Duffie y Fox, y una Comisión del Ministerio de Asuntos Exteriores español. También se encontraban el jefe y segundo jefe del aeropuerto y los jefes de servicio. — Cifra.

Productor

Tu Mutualidad laboral, regida y administrada por tus compañeros de trabajo garantiza el que ni tú ni tus familiares queddéis desamparados cuando lleguen la vejez, la invalidez, la enfermedad o la muerte.

Duvany
CALZADO DE LUJO
Presenta a su distinguida clientela, su nueva colección de calzados de fabricación propia, con los más originales modelos.
RAMBLA DE LAS FLORES, 24

M.C.D. 2022

Magníficas victorias del Español y del Barcelona

Los blanquiazules batieron al líder en Sarriá y los azulgrana triunfaron en Oviedo

No es tan fiero el león...

Permitanme que eche mano de una frase tan manida para expresarles exactamente mi impresión sobre el Atlético de Bilbao. Si el Español sin jugar un partido extraordinario y sin tener el santo de cara, fué capaz de vencer con toda comodidad y holgura al conjunto vasco, sacaremos la conclusión de que éste no es tan fiero como lo pintaba su victoriosa e inicial campaña liguera.

En realidad, y la experiencia nos lo demuestra, podemos ir ya acostumbrándonos a este Atlético acomodaticio, donde sus figuras están aquejadas de la misma dolencia que impera en otros clubs: el divismo, y con él la frialdad y el "aguante" sobrado para encajar sin inmutarse, uno después de otro, los goles que caían sobre su puerta. Aquel entusiasmo, aquel nervio, aquel coraje ciego que en otro tiempo hicieron famoso el nombre de "leones de San Mamés" son historias de un libro que no va con el profesionalismo moderno ni con las cuentas corrientes en los Bancos.

Si una delantera con cuatro jugadores internacionales en activo —los cuatro victoriosos en Paris y Dublin— y uno preseleccionado es capaz de dar un curso de inutilidad y de tranquilo conformismo con la marcha del partido, en el que además se jugaba el primer puesto de la clasificación, ya me dirán ustedes cómo podemos esperar, si no es sentados, la resurrección de aquella famosa furia vizcaina. Si en esta ocasión, los hombres del ataque atlético aquel ataque temible, profundo y escalofriante, de lo único que fueron sobrados fué de desgana y de apatía, suponemos cómo se pueden tomar la cosa cuando no esté en juego prenda tan importante como la de ayer.

Y ADEMAS, EL ESPAÑOL

Pero si el Bilbao no hizo lo que de su categoría y posición se esperaba, el Español hizo mucho más de lo que los más optimistas creían. Nunca le ha ido al Español el estilo bilbaíno fuerte, un poco bronco y poco dado a preciosismo. Pero los blanquiazules ayer echaron en olvido complejos y zarandajas semejantes, y poniendo nervios y tesón, más que acierto, en el juego consiguieron desbordar como quisieron a las líneas traseras bilbaínas donde, por cierto, residió lo mejor de su equipo.

Ya en la primera parte, el Español jugó mejor que el Atlético. La gran actuación de los medios volantes bilbaínos juntamente con el buen juego de Panizo habían hecho equilibrado el dominio. Pero el Español profundizaba más que sus contrarios, y si sus remates no llegaron a la red fué porque le correspondió a Piquín la mayor parte de las oportunidades en los mismos. Y como no es hora de descubrir a Piquín como rematador, la cosa fué que el único gol se lo apuntaron los visitantes con más habilidad que méritos.

Pero en la segunda parte el Español se merendó literalmente al Bilbao. Manolín y Beresaluce, abrumados por su labor anterior y sin el apoyo de sus interiores, disminuyeron un noventa por ciento sus aciertos, y como el Español iba a más, con su velocidad, con su entusiasmo y con su juego, la labor de portero y defensas bilbaínos fué en constante aumento. Ni la excelente labor de Aramberri, ni los esfuerzos de Celaya y Canito fueron capaces de evitar lo que se venía encima. Y los cuatro goles pasaron a la historia del fútbol.

VICTORIA JUSTA

Tanto, pues, influyó en ese 4-1 de Sarriá la nula actuación de la delantera internacional bilbaína como el nervio del Español. Y no decimos buen juego porque, en realidad, buen juego, buen juego, no se hizo, y especialmente en aquella línea, la delantera, que a la vista del resultado, mejor papel debiera haber hecho.

La victoria del Español fué no soo justa y merecidísima, sino que además debió ser más amplia por las ocasiones que hubo para ello. Quizá el Atlético creyó ver demasiado fáciles las cosas. Pero a sus desaciertos hay que unir por lo menos en la misma proporción, el juego de marcaje del Español que acabó por hundir en el anonimato los nombres fulgurantes que componen el ataque vasco. Veloy, en especial, no permitió que Gainza entrara en acción una sola vez, y en cuanto a Fábregas le sobraron facultades para frenar a Bilbao. Borrados así los dos extremos el Bilbao apenas si pudo llevar el juego por el centro, en una sucesión de pases cortos tan inútiles como desesperantes.

Menos brillantes pero más regulares que Manolín y Beresaluce los dos medios volantes españolistas fueron los mejores hombres de su equipo. Artigas pareció recuperado físicamente y en su haber figura además un gol de bandera, el que representaba el empate. Celma, excesivamente duro, cumplió bien en su labor ardua y difícil de destruir el juego creador de Panizo. Y en la segunda parte, a la hora del ataque, los dos tuvieron una buena actuación, empujando balones a su delantera, sin ceder nunca un palmo de terreno en su acción defensiva, menos complicada, por otra parte, de lo que en principio se supuso.

EL HOMBRE DEL DIA

Ignacio Mas, el nuevo delantero centro del Español, procedente del Iunior, tenía una papeleta dificilísima. Las circunstancias eran ciertamente espinosas. Un salto desde un modesto equipo de aficionados a un Primera División, es un salto de consideración. Naturalmente que no extrañará les digamos que Aramberri le ganó casi siempre la acción. Pero Aramberri hubiese anulado ayer a cualquier otro delantero centro de más campanillas. A pesar de todo, Mas nos gustó. Quizá no sea un fenómeno pero hay condiciones en el muchacho. Sabe llevar la pelota, y sabe hacer la jugada. Le falta, le faltó ayer el arranque final, la decisión en esa décima de segundo, esa decisión que tuvo el defensa central bilbaíno para llevarse la pelota casi siempre.

Consideradas todas esas circunstancias, difíciles todas, que confluyeron en la presentación de este muchacho de 23 años, hasta ahora un desconocido futbolísticamente, y ayer el hombre del día, podemos enjuiciar su labor como aceptable. Y como maravilloso el gil que logró, en posición forzada y sobre la marcha. Y como conclusión, la esperanza de que en partidos sucesivos nos consiga demostrar sobre el terreno las buenas condiciones que apuntó ante el Bilbao.

Valero, el meta blanquiazul, se mostró seguro y eficaz. Con él los medios volantes Veloy y Hernández fueron los mejores. En el Atlético, Panizo a ráfagas. Aramberri, formidable, pese a que abusa de sus kilos. Y por calidad, destacaron Manolín y Beresaluce. El primero, desde luego, maravilló por su clase, por su resistencia y por su entusiasmo. El segundo, le siguió de cerca en méritos.

UN ARBITRAJE DESDICHADO

Si en lo que va de temporada, apenas si no hemos tecleado, con respecto a los árbitros, más que conceptos negativos, en esta ocasión deberíamos agotar toda nuestra provisión para darles una idea aproximada de la labor del señor Asensi.

No se enfaden, si les digo que como norma primordial, tiró para casa, como todos. No puedo argüir a los que afirman que aquella mano e Aramberri fué un penalty como una casa. Otros dicen que estuvo precedida de carga de Más al defensa atlético. Pero la bronca que originó el caso fué creadora de otro "penalty" —y éste sí que imaginario, en lo que coinciden todos— que el señor Asensi regaló con toda conciencia al Español. Una cosa indignante y que no se puede justificar ni mucho menos, con la manida disculpa de que debió pitar el primero.

Me gustaría saber qué temores siente un árbitro, cuando cuenta con todas las garantías para que su labor sea imparcial y clara. Aparte de esto, su poca autoridad se dejó sentir en más de una ocasión y sus equivocaciones fueron en aumento con su nerviosismo. Menos mal, que no se pugó duro. Eso le salvó de mayores dificultades. Y menos mal, también, que al Español le sobró con su juego para apuntarse claramente la victoria.

J. J. CASTILLO

EQUIPOS Y GOLES

Atlético de Bilbao. — Lezama, Celaya, Aramberri, Canito, Manolín, Beresaluce, Bilbao, Venancio, Zarra, Panizo y Gainza.

Español. — Valero, Veloy, Parra, Fábregas, Celma, Artigas, Camer, Piquín, Mas, Hernández y Segarra.

A los 41 minutos Gainza sacó una falta contra el Español. La tiró por raso, habilidosamente, y Zarra muy oportuno clavó el balón en la red.

A los 12 minutos de la segunda parte, a la salida de un córner, empalmó, desde lejos, formidablemente, el balón y lo envió a las mallas, ante la sorpresa general de los bilbaínos y la alegría de los locales.

A os 31 minutos Hernández transformó en go un "penalty" decretado por el señor Asensi a quien Dios conserve la vista.

Seis minutos después Segarra, en una buena internada, logró el tercero, y finalmente a los 43 minutos de esta parte, Más de chut cruzado, desde la izquierda de la puerta, batió nuevamente a Lezama.

Pasa el Madrid al primer puesto de la Liga, al vencer al Málaga en La Rosaleda

El Gimnástico encajó una lluvia de goles en Vigo. – La gran sorpresa de la jornada la dió el Sevilla llevándose los dos puntos del Metropolitano. – Sin dificultades, se impuso el Valencia al Coruña. – El Valladolid consiguió arrancar un empate en Atocha

El triángulo emocionante de Barcelona, Oviedo y Málaga, dió su juego. En Sarriá, se le frenó al líder, en La Rosaleda, el Madrid se aupó al primer puesto de la clasificación general, y en Buenavista, el Barcelona parece haber recuperado el buen juego y cogida la senda que ha de llevarle entre los mejores.

Pero la sorpresa, la gran sorpresa, la dió el coleista, el Sevilla, llevándose una limpia y merecida victoria del Metropolitano, donde el At. de Madrid hizo un encuentro desastroso. La falta de algunos de sus mejores hombres no justifica, sin embargo, esta derrota de los madrileños, derrota que supone un grave revés para sus aspiraciones de este año.

El Valencia se impuso sin dificultades al Coruña, mientras el Valladolid y la Real Sociedad nos ofrecían la única igualada de la jornada. Un empate, por otro lado, lógico, teniendo en cuenta la ineficacia del ataque donostiarra y la buena forma que acusa el "once" del Pisuerga.

En Vigo, el Gimnástico encajó una lluvia de goles. Diez goles son muchos goles. Pero la joven, rápida y esta vez hábil delantera gallega no se contentó con jugar bien y tiró a puerta todo lo que pudo con los resultados catastróficos para el Tarragona reflejados en el marcador.

En la tabla, se unifican un poco las posiciones, con lo que el Campeonato sale ganando en emoción e interés.

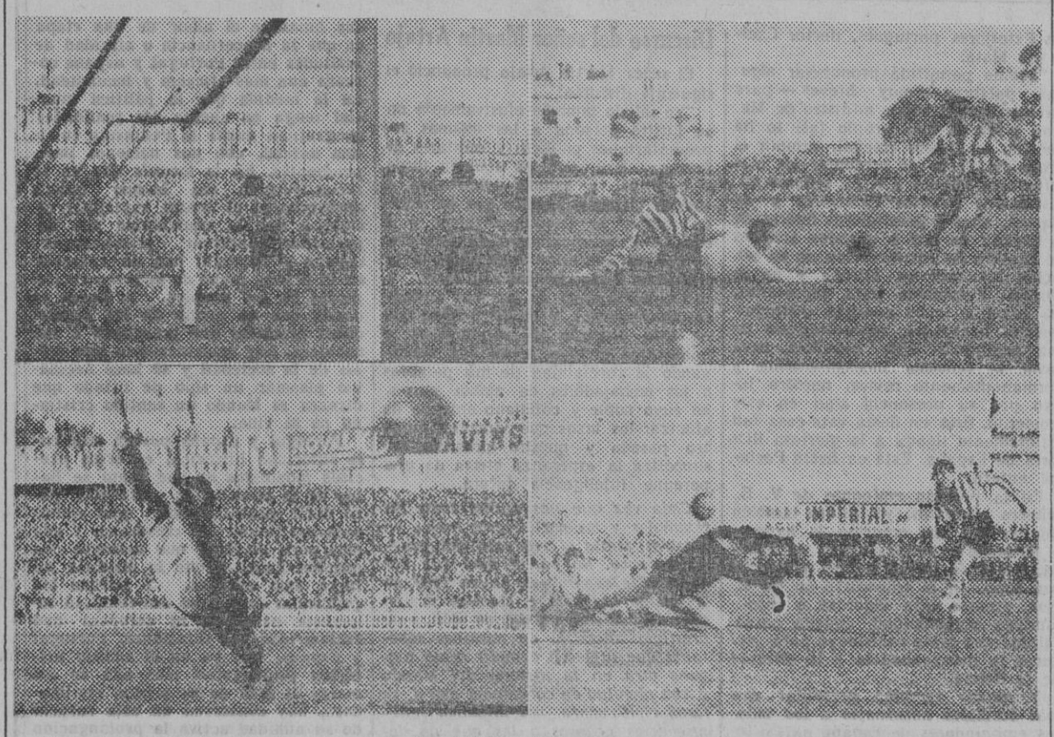

1. El primer gol del Español lo consiguió Artigas de un chut desde lejos, que sorprendió a Lezama. 2. Segarra marcó el segundo en una buena internada. — 3. El chut de Hernández fué fuera por poco. 4. Esta jugada la anuló el árbitro por fuera de juego de Venancio. — (Fotos Pérez de Rozas)

TIROS Y TIRAS

La Manigua es un oasis de "viseras contra el sol" que limita al Norte con un señor Asensio, españolista; al Sur con cierto señor Asensio, barcelonista; al Este con un tal señor Asensio, bilbainista; al Oeste con el hijo del señor Asensio, madridista, y al Centro con un obeso señor Asensi, arbitrista (o arbitrario, que todo nay que decirlo)....

El verde césped, que ahora sí que es verde y sí que es césped (¡manes del milagroso otoño!), es hollado por pulidos, airosos y perfumados españolistas. En medio, la torre Eiffel es acaparada por los fotógrafos, con el mismo entusiasmo que si se tratara de una "vedette" internacional en vacaciones. Aunque sólo sea de paso, digamos que la torre Eiffel es el Pimpinela del fútbol, un tímido chicarrón, rubio y tal, que responde al signo matemático +...

Y más detrás, el alegre abdomen del inefable señor Asensi, arbitrista, con su pinta de pastor protestante... en funciones... en funciones de "aguafiestas"...

Berasaluce..., Besaraluce..., Belasaruce ..., el jugador del bonito nombre de crucigrama, sustituye a Nando, que es un muchacho que padece de vértigo aviatoro y vá a ser opeaado muy pronto haciéndole la "miedotomía"...

Situados en su lugar de trabajo, los fotógrafos sólo ven cebras .. Las pantorrillas de los jugadores, listadas en negro-rojo y blanco-azul .. Parece un teatro de marionetas, dirigido por "Radar W-M" desde el banquillo por "Patri" y el "Chato de Galdácano", dos tios más serios que un Carnaval sin caretas...

Empieza la función. En las sillas de pista se despista una bandera del Atlético, que vista de lejos parece un colchón aireándose. Mientras, la "supervedette" (léase +) las da todas con su cabeza "made in Tarrés"...

¡¡Panizo!!... Véase nuestra bonita alineación del Atlético (¡cáscaras! qué bien puesto está el nombre) de la primera parte: Lezama; Celaya, Panizo y Panizo; Manolín, Panizo; Bilbao, Venancio, Panizo, Panizo y Panizo...

Véase, véase, que es muy importante, nuestra intrépida alineación del Español durante el mismo primer tiempo: Valero Veloy, Parra, Fábregas; un turista Artigas; Camer, Piquín, +. Hernández y otro turista...

¡Cuarenta minutos de tila y agua del Carmen!... Tira Más... ¡Gol! bramó la muchedumbre... Falsa alarma... "Atomiza" el "plátano" Hernández... ¡Gol! rugió la muchedumbre... Falsa alarma... Zumba Piquín... ¡Gol! clamó la muchedumbre... Falsa alarma .. Arrea Zarra... ¡Aaaaay! gimió la muchedumbre... No era falsa alarma...

Durante el intermedio, los señores Asensio, bilbaíno, madridista, etc., etc... toman chacolí y mojama... El señor Asensio, españolista, traga bilis... Y el señor Asensio, arbitrista,, se merienda un par de pitos y afila sus bien conocidas armas para el segundo periodo ..

Que empieza como para reprisarlo todos los domingos... Los once españolistas rugiendo y los once atléticos balando... Igual, igual, que si hubieran cambiado de filiación en los vestuarios...

He aquí los nombres de los héroes, tal como los vió el señor Asensio, imparcialista: Valero 2; ¡Veloy 3! Parra, 3; Fábregas, 3; Celma, ¡¡Artigas 3!! Camer, Piquín 2, + (léase Mas) 3, ¡Hernández 3! y Segarra 3...

Trece minutos, diez segundos y 1-5... Artigas, que antes sólo borceguiaba durante el primer tiempo, recuerda que tiene una cita con Lezama y le envía sus más cariñosos saludos, encerrados en el reluciente cuero de un balón fantasma. El señor Asensio, españolista, canta las veinte en copas...

Pero el señor Asensi, arbitrista, se acuerda de que es el señor Asensi, arbitrario, y desata las justas iras del respetable. Un penalty con un Más de grande por falta dentro del área a idem, que el del pito, ocupado en buscarlo entre la vorágine, no colecciona en su índice de penas máximas .. La bronca sólo puede compararse a una sinfonía de Strawinsky tocada por una cuadrilla de párvulos sordos...

Pero tras la tempestad vuelve la calma. Como orden más contraorden es igual a desorden, un penalty menos un penalty es igual a un penalty. La ley de las compensaciones se impone... Y Hernández compensa felicadamente el error, incrustando el cruel esférico en el portal vasco...

Monólogo de "Don Juan" Lezama: "Artigas, Más, Hernández, Segarra, ¡cuán atormentáis mi mente!..."

Segarra, el del primer tiempo, se quedó en la caseta escardando cebollinos... En su lugar sale un explosivo a distancia que "s'agarra" a un clavo ardiendo para hacer su gol... El señor Asensio, españolista, canta veinte en bastos y arrastra de rey ..

Ya en la Manigua no quedan leones del Norte. Los cazó a todos el "R. C. D. E.", que no es igual que el "R. I. P."... Aunque los chacales del Este no están todavía conformes y un certero disparo de Más y Más el neófito tritón, eleva la cuantía del regalito. Gol de bandera, que sustituye a la rojiblanca de las sillas de pista, desaparecida prudente y misteriosamente...

El señor Asensio, españolista, canta las cuarenta y hace las diez de últimas... Los otros señores Asensios sonríen torvamente mirando al marcador... Y el reputado y abroncado señor Asensi, arbitrista, pone el mingo al retirarse a sus meditaciones, entre muchos y muy cariñosos recuerdos y epítetos...

DON Q.

El Barcelona venció merecidamente en Buenavista

OVIEDO, 24. (Especial para LA PRENSA.) — El partido entre el Oviedo y el Barcelona era esperado por los aficionados con el consiguiente temor, aun cuando se creía en la recuperación de los ovetenses, a juzgar por su anterior actuación en La Coruña, habida cuenta de que el once azulgrana siempre hizo grandes encuentros en Buenavista. Fernández, el entrenador del conjunto catalán, nos había dicho horas antes del partido, que el Barcelona había de recuperarse y muy pronto. Y, en verdad, que aquí ha jugado un gran encuentro. El periodista Del Arco, que lo presenció, nos dijo que éste había sido el mejor partido del Barcelona de la actual temporada. Luego cabe afirmar que el grupo catalán está en magníficas condiciones para seguir adelante, porque tiene hombres, como los Gonzalvo, César, Marcos Aurelio, Velasco, Seguer y Nicolau, que son el alma del conjunto. César, sobre todo, ha hecho jugadas meritísimas, desbordando cuando y como quiso la endeble defensa ovetense. El triunfo del equipo visitante ha sido legítimamente conseguido, aunque el primer tanto, conseguido por Nicolau a los siete minutos de comenzado el partido, fué debido a una salida en falso de Argila, que dejó la puerta abandonada, y el extremo no tuvo más que impulsar la pelota suavemente a la red.

El Oviedo pasó a dominar, malográndose un fuerte tiro de Antón y dos combinaciones de Muñiz que no fueron tantos de verdadero milagro. Velasco tuvo que intervenir frecuentemente y lo hizo siempre con la mayor seguridad. Se creía, no obstante, que el Oviedo lograría imponerse y conseguir el triunfo; pero sus delanteros estuvieron desacertados por una parte y por la otra se encontraron con un Velasco en plena vena de aciertos, haciendo paradas muy arriesgadas. En el minuto 23 se sacó un córner por el Barcelona, que lanzó Nicolau, y César, de cabeza, marcó el segundo tanto, que fué el resultado definitivo del partido.

Terminó esta tanda con dominio alterno, aunque más acentuado del grupo catalán.

La segunda parte fué de intenso dominio ovetense, cuyos delanteros tiraron mucho a gol, pero Velasco hizo paradas inverosímiles, aunque tuvo dos fallos que pudieron costarle dos goles, al dejar sola la puerta; pero la defensa despejó el peligro en último extremo. La avalancha ovetense fué incapaz de acertar con la meta y así, sin más variación, se llegó al final con el resultado de dos goles a cero.

En esta segunda parte salió el Oviedo desmelenado; pero la actuación de los hermanos Gonzalvo hizo fracasar sus propósitos. Era un juego tan acabado, tan perfecto, que el público, entusiasmado, les aplaudía con calor, porque reconocían que son dos verdaderos fenómenos, valga la frase, y en su actuación de hoy no sabemos a cuál de los dos colocar en lugar preferente.

* * *

Lleno completo en Buenavista.

Alineaciones:

Oviedo: Argila, Peñalosa, Diestro, Arcenegui; Falin, Goyin; Antón, Iturbi, Echevarría, Felipe y Muñiz.

Barcelona: Velasco, Calvet, Corró, Navarro; Gonzalvo III, Gonzalvo II; Seguer, Marcos Aurelio, César, Areitio y Nicolau.

Arbitró el señor Bienzobas, del Colegio guipuzcoano, con jueces de línea de su región. — Alfil.

El Gimnástico tropezó, en Vigo, con una tarde inspirada del Celta

VIGO, 24. (Especial para LA PRENSA.) — Como indica claramente el 10-1, el partido resultó de suma facilidad para el Celta, que, de haberselo propuesto, hubiera logrado un tanteo impresionante. Bien puede decirse que los tarraconenses no fueron enemigos para un Celta en forma, que logró cuantas veces quiso y siempre con peligrosidad llegar al portal enemigo sin encontrar apenas resistencia en sus defensores del Gimnástico. Es muy posible que en éstos decayeran los ánimos por los dos goles repentinamente encajados al comienzo del encuentro y también en el embarrado terreno, que perjudicaría a su juego de pases cortos y de compañero a compañero, más propio de campos secos. Pero no deja lugar a dudas que en cualquiera de las condiciones en que hubiera actuado el conjunto forastero, el Celta se hubiera impuesto de manera rotunda.

Resultó el fútbol del Celta de una magnificencia extraordinaria, algo imponente de rapidez y de integración, desmarcándose las líneas delanteras con arreglo a las modernas tácticas, tanto que los hombres del Tarragona veían deslizarse por sus lados a los vigueses, sin que supieran dónde iban a colocarse y sin que ni siquiera pudieran hacer ademán de contenerlos. También es cierto que el sistema defensivo del Gimnástico no es de gran categoría, y fué, con mucho, de lo más flojo que esta temporada pasó por Balaídos. En algunos momentos se la vió energía y decisión, pero luego decaía al contemplar cómo sus medios volantes eran desbordados por las avalanchas célticas. El guardameta Pérez realizó buenas paradas y poco pudo hacer en los diez goles que se le marcaron. Con éste, el único que tuvo lucidas intervenciones fué el defensa central Cobo, y en la delantera únicamente cabe destacar al extremo Alsúa, el más peligroso de ellos. El interior Taltavull se distinguió por su fácil forma al llevar la pelota al centro. Gallardo, en el último plazo del partido, se habituó al abucheo del público por sus gestos extemporáneos.

El Celta fué un conjunto entero, mejor dicho, una máquina de hacer fútbol y del mejor estilo. La firmeza de sus defensas se acentuó con el batallar infatigable de sus medios volantes Yayo y Alonso. Y éstos encontraron a su vez en los delanteros la mejor colaboración al desmarcarse fácilmente para recibir el balón. Entonces, las escasas arrancadas hacia la puerta que hacían los enemigos eran cortadas con rapidez extraordinaria. Cuando los delanteros estuvieron en posición dispararon con precisión y dureza. Por ello es muy difícil destacar a ninguno de los hombres vigueses, rayando todos a gran altura.

Finalmente, el arbitraje del señor Aurré resultó bueno, aunque en el segundo tiempo se excediera en la apreciación de dos o tres offsides señalados al equipo local.

Alineaciones:

CELTA: Simón, Gaitos, Lolín, Otero, Alonso, Yayo, Atienza, Hermida, Mequerle, Sobrado y Vázquez.

TARRAGONA: Pérez (Gallardo), Mariatges, Cobo, Perdomo, Ernesto, Lecue, Roig, Taltavull, Gallardo, Vázquez y Alsúa.

Arbitró el señor Aurré, con jueces de línea gallegos.

El primer tiempo terminó con resultado de 6 a 1. A los tres minutos de la primera parte, el Celta había marcado ya dos tantos, el primero de un pase profundo de Alonso a Sobrado, que desbordó a la defensa y terminó con un tiro al ángulo. El segundo, en un disparo de Sobrado que rechazó Pérez y Mequerle remató a la red. A los veinte minutos, y con motivo de lanzar el Tarragona el primer córner, Gallardo remató de cabeza lejos del alcance de Simón, consiguiendo así el primero y único tanto del Tarragona. A los 27 minutos, el defensa Mariatges incurrió en penalty dentro del área. Tiró el castigo Hermida, devolviendo la pelota Pérez, pero el mismo Hermida remató a la red el cuarto tanto. Tres minutos después, Hermida, en jugada espectacular, desviando un balón de cabeza, logró el quinto, y faltando dos minutos para terminar el primer tiempo, Hermida marcó también el sexto en un tiro desde cerca.

En el segundo tiempo, el Tarragona cambió los puestos de sus extremos Alsúa y Roig. Iban transcurridos seis minutos de juego cuando otra vez Hermida volvió a marcar, resolviendo un pase de Atienza con disparo a media vuelta. Cerca del cuarto de hora de esta segunda parte, Pérez resultó lesionado en la cabeza al recibir un balonazo disparado por Mequerle. El portero tarraconense abandonó el campo, siendo sustituído por Gallardo. A los 19 minutos, Sobrado, muy cerca de la puerta, batió a Gallardo, logrando el octavo gol. A los 22 minutos, el portero del Tarragona no pudo bloquear un tiro de Gaitos, saliendo la pelota hacia Mequerle, que fácilmente la incrustó a las mallas. Por último, Alonso sacó una falta cerca del área y Atienza, de cabeza, remató a las mallas el último tanto. Alfil.

El Madrid demostró superioridad en Málaga

MALAGA, 24. — Lleno extraordinario en el campo de La Rosaleda. Se nota la presencia de aficionados venidos de Madrid, y también de otros puntos de Andalucía y Marruecos. En el palco de la presidencia se encuentran el embajador de la Argentina en España, doctor Radio, acompañado del comandante del buque escuela "La Argentina" y de las autoridades malagueñas.

El Málaga ha sido batido merecidamente por el Real Madrid, que ha demostrado una superioridad de clase y de juego.

Antes del encuentro, el capitán del

Publicidad: HIJOS DE VALERIANO PEREZ, Cruz, 7. Madrid

M.C.D. 2022

Algunos aspectos de la jornada deportiva de ayer. — 1. Mas, el nuevo delantero blanquiazul, que tuvo una afortunada presentación. — 2. Lezama despeja de puños una situación difícil para su puerta. — 3. Masip y Abdeselam, finalistas del Torneo de Otoño del Tenis Barcelona. — 4. Las señoritas Straubeova (Checoeslovaquia) y Gullbrandoon (Suecia), que disputaron la final femenina. — 5. Eduardo Gadea, que ganó el Campeonato de España de Ciclismo para aficionados. (Fotos Pérez de Rozas)

Málaga hizo entrega al del Madrid de un precioso banderín, siendo saludados ambos capitanes con grandes ovaciones. Como decimos, se ha impuesto el juego del Madrid, sobre todo en el segundo tiempo.

El Málaag comenzó presionando y teniendo buenas jugadas. La delantera tiró bien, pero no tuvo suerte en el remate. La defensa del Madrid en esta parte hizo una labor muy firme. A los 27 minutos de la primera parte, Molowny, solo ante la puerta, tira muy cruzado por alto y bate a López, siendo el primer tanto madridista. A continuación se impone el Madrid, pero el Málaga reacciona, sin consecuencias.

En el segundo tiempo, el dominio ha sido por completo del Real Madrid, limitándose el Málaga a la defensiva para contener el avance de los madrileños; no obstante, a los dos minutos de este tiempo, el Málaga marcó su único tanto, obra de Olmeno al recoger un pase de Torres tirando muy cruzado y batiendo a Alonso.

A los 18 minutos marca el Madrid su segundo tanto, obra de Olmedo, que al recoger un pase de Macala sobre el extremo y salir López desmaslado, aprovecha para introducir el balón en la red. Poco después se lesiona Maciá, que estaba haciendo un buen partido, pasa a extremo, lo cual ha influido también en el resultado del encuentro. A los 34 minutos hay una jugada entre Molowny y Cabrera, chuta Cabrera y para López, pero Pahiño, que estaba a dos pasos de la puerta, recoge el balón y lo mete en las mallas.

El Málaga ha jugado muy mal en el segundo tiempo, sobre todo la delantera, que no ha encontrado un momento para tirar a puerta. El Madrid hizo un gran partido, siendo sus mejores hombres Muñoz y Narro, así como Pons y sobre todo Molowny. Por el Málaga, pudieron salvarse Maciá, López, González y Gimeno.

Arbitró discretamente el señor Bonnat, a cuyas órdenes alinearon los equipos en la forma siguiente:

REAL MADRID: Alonso, Azcárate, Pons, Navarro, Muñoz, Narro, Macala, Olmedo, Pahiño, Molowny y Cabrera.

MALAGA: López, Maciá, Laborda, González, Arnau, Robles, Gamonal, Lazán, Gimeno, Torres y Chao. — Alfil.

A PLAZOS MENSUALES SEMANALES
SIN ENTRADA NI FIADOR
MODAS
VESTIDOS DESDE 7 PESETAS semanales
TRAJES CHAQUETA DESDE 15 PESETAS semanales
ABRIGOS DESDE 15 PESETAS semanales
CHAQUETONES - REBECAS - MONEDEROS - PARAGUAS
REVERSIBLES - 18 pesetas semanales
GABARDINAS DESDE 15 PESETAS
VAJILLAS-CRISTALERIAS-BAT. COCINA
COCHECITOS Y SILLITAS NIÑO
CALZADOS - ALHAJAS - MALETAS
ABRIGOS PIEL DESDE 30 PESETAS
ALMACENES - RUIZ
SANTA ANA 23 PRAL

El Valencia venció con facilidad al Coruña

VALENCIA, 24. — El Valencia ha vencido con relativa facilidad al Coruña en el partido jugado ayer. La delantera valencianista, que se presentaba en esa formación por primera vez obligada por las circunstancias, ha jugado bien, y, sobre todo, ha mostrado una eficacia muy estimable. El delantero centro Igoa, especialmente, ha realizado un partido maravilloso, desmarcándose con gran facilidad y tirando a gol de todas maneras. Enlazó muy bien con sus compañeros. Por el contrario, el Coruña ha mostrado una cierta solidez en la línea defensiva, pero al no poder sujetar a los ágiles delanteros valencianistas, no ha conseguido mantener imbatida su puerta, y sus delanteros han fallado constantemente a la hora de tirar a gol, mostrándose en esta especialidad como único elemento peligroso el extremo derecha Marquinez.

El partido se inició con dominio del Valencia, que a los pocos minutos hace un golpe franco, despejando muy bien Acuña. La delantera valenciana llega con fáciles internadas a la zona defensiva coruñesa, lesionándose Ponte en una intervención para disputar una pelota a Pasieguito. A los diez minutos hay un avance en línea del Valencia, desbordando por velocidad a la defensa coruñesa, y Mena, solo, inicia un breve "sprint" que culmina con un formidable remate que bate la meta del Coruña por primera vez. Después hay una internada del extremo izquierda Giraldos, con remate, que Acuña despeja a córner.

El Coruña inicia una ligera reacción, mediado el primer tiempo, y hay un buen remate, que es el único, de Moll, al que Pérez hace una gran parada. Terminando este primer tiempo, Igoa tiene una magnífica intervención, disputando un balón a dos defensas, de los que se desmarca con agilidad para ceder a Fuertes, que remata muy bien, despejando con grandes apuros el meta coruñés. Este, poco después, queda lastimado en un choque con un delantero del Valencia, pero sigue jugando, y se llega al descanso con el marcador ostentando un 1-0 en favor del Valencia.

En la segunda parte el Coruña cambia de portero, ya que por lo visto la lesión de Acuña, que fué un golpe en un brazo, lo dejó en inferioridad. Le sustituye el reserva Pita. Al principio de esta segunda fase hay dos situaciones peligrosas en la meta del Valencia, ya que el Coruña se lanzó con mucho coraje al ataque. En uno de ellos, al sacar un golpe franco, sale Pérez a interceptar el balón, pero cae, y Marquinez empalma un gran remate con la izquierda que Pérez, incorporado, despeja por casualidad a córner. Poco después, una rápida reacción valencianista permite a Giraldos iniciar un gran avance y cuando se disponía a tirar, le entra un defensa coruñés y le entorpece la acción, yendo la pelota fuera. A los dieciocho minutos, el Valencia consigue el segundo gol. Hay unos momentos de insistente acoso blanco al marco coruñés y un servicio corto de Igoa, tras desviarlo un jugador contrario, coloca a Meno en magnífica situación para disparar y su remate, muy fuerte y colocado, bate a Pita por segunda vez.

El juego decae, registrándose avances de las dos delanteras, aunque siempre son más peligrosos los de la valenciana. A los treinta y ocho minutos marca el Valencia el tercer gol, del que es autor Fuertes, quien aprovecha una indecisión de Ponte y Botana para chutar desde cerca. El balón sale con poca fuerza, pero con mucho fecto, y Pita, a pesar de su gran esfuerzo, no consigue detenerlo.

Hasta el final no ocurre ya nada de particular, salvo un par de arrancadas coruñesas, con felices intervenciones de Marquinez, que no tuvieron resultado en los remates.

Por el Valencia destacaron Igoa, Mena, Pasieguito, Santacatalina y Monzó, y por el Coruña, Marquinez, Martín, Guimerans y Ponte.

Alineaciones:

VALENCIA: Pérez, Asensi, Monzó, Santacatalina, Puchades, Mena, Fuentes, Igoa, Pasieguito y Giraldos.

CORUÑA: Acuña, Pedrito, Ponte, Botana, Martín, Guimerans, Marquinez, Moll, Franco, Juanete y Tino.

Arbitró el señor Pérez Rodríguez, del Colegio Andaluz, muy deficientemente. — Alfil.

R. Sociedad, 1; R. Valladolid, 1

SAN SEBASTIAN, 24. — El encuentro se ha jugado con mucha codicia por parte de ambos equipos que tuvieron que luchar contra el viento que, bastante fuerte, perjudicó a los dos bandos. En la primera parte se finalizó con empate a cero.

En el segundo tiempo, a los 22 minutos, en un ataque a fondo del Valladolid, Rafa, consigue el primer gol de la tarde de un tiro cruzado. El empate se produce a consecuencia de un penalty, a los 28 minutos, en una colada de Caeiro, que es zancadillado por Lesmes, en el área de penalty. El árbitro señala la falta y Ontoria consigue el tanto.

Los dos equipos se esfuerzan después por desempatar, sin conseguirlo.

El Valladolid puede decirse que ha sido el equipo que mejor impresión ha causado de los que han desfilado esta temporada por el campo de Atocha. Bien compenetrado, bien de facultades físicas y con mucho conocimiento de juego, si dijéramos que casi merecía haber ganado, creo que estaríamos en lo más cierto. La Real, en su haber, y como atenuante, puede señalarse que a los seis minutos Gastón se lesionó. En la segunda parte, Epi volvió a resentirse, y aunque estos dos jugadores continuaron en el campo, puede decirse que fueron dos figuras decorativas.

Se destacaron por el Valladolid, Aldecoa, el mejor de los veintidós, muy peligroso; Revuelta y Vaquero y magnífica la defensa. Por la Real Sociedad, Artigas, Ontoria, Bagur, Suárez y Murillo.

La labor del árbitro, señor Asensi, imparcial y serena.

Alineaciones:

Real Sociedad: Bagur, Murillo, Suárez, Marculeta, Ontoria, Artiga, Pérez, Epi, Caero, Gastón y Basabé.

Valladolid: Saso Lesmes I, Babot, Lesmes II, Ortega, Lasala, Rafa, Coque, Vaquero, Aldecoa y Revuelta. — Alfil.

At. Madrid, 0; Sevilla, 1

MADRID, 24. — Excelente entrada para presenciar este encuentro, que tenía gran interés por coincidir la recuperación del Sevilla, colista del grupo, con el desmoronamiento del Atlético como consecuencia de las lesiones de Aparicio y Domingo y la baja de Riera, por sanción.

El partido, técnicamente, ha sido de mala calidad. Ninguno de los dos equipos hizo méritos suficientes para adjudicarse el triunfo, pero si alguno hubo que lo mereció, ese fué el Sevilla.

El Atlético empezó jugando con mucha codicia, pero con poco acierto, y a los pocos minutos de partido ya se vió que el rendimiento de todas sus líneas, como consecuencia de los cambios habidos en todas ellas, iba a ser muy poco efectivo, como así sucedió. La delantera no acertó a ligar una jugada en todo el encuentro. Escudero, en el puesto de delantero centro, no encontró sitio en el campo en todo el partido; los medios volantes fueron nulos tanto atacando como defendiendo, y la línea de zaga, con la inclusión de Tinte en el centro, actuó muy discretamente, ya que los defensas laterales, al no confiar en su compañero, trataron de arroparle con evidente perjuicio para el conjunto. Pérez Zabala tuvo poco que hacer. En conjunto, el Atlético, como equipo, no existió, y sus famosas individualidades, brillaron por su ausencia.

El Sevilla, sin hacer grandes cosas, tuvo más orden y más ligazón en el conjunto. Las líneas de atrás jugaron con acierto, y aunque la delantera no tuvo grandes destellos, trajo en jaque a la irregular línea defensiva rojiblanca. En cuanto el equipo blanco sevillano mejore en su ataque, no tardará muchas jornadas sin salir del incómodo puesto que actualmente ocupa.

El único gol de la tarde se marcó a los 12 minutos de juego en una falta sacada sobre puerta por Erasmo y rematada de cabeza por Moro. Con anterioridad a este tanto el Sevilla había sacado varios córners sin resultado. Todo el primer tiempo el juego, de mala calidad, estuvo igualado, aunque la delantera del Atlético no daba sensación de poder remontar el tanteo, ya que los dos interiores extranjeros tenían una mala tarde y Escudero no rendía en su nuevo puesto de delantero centro. Además, Bustos, el cancerbero sevillano, tuvo una tarde formidable, y detuvo todos los balones que llegaban a su demarcación.

El segundo tiempo fué aún peor que el primero. El público exteriorizó su descontento por el mal juego que se practicaba, especialmente por parte de los atléticos. Hubo unos minutos de total desbarajuste atlético, que los sevillanos no supieron aprovechar. Miguel, el joven extremo madrileño, es el único que pone codicia y entusiasmo en las jugadas. Los últimos minutos son de acoso madrileño. Juncosa se interna y en excelente posición tira potente y colocado, pero Bustos hace una gran parada y desvía la pelota a córner. Se tira en medio de gran emoción, pero despeja la defensa del Sevilla.

Sin más digno de mención se llega al final con el triunfo justo del Sevilla.

El Atlético sacó seis córners y el Sevilla, ocho.

SEVILLA: Bustos; Guillamón Antúnez, Venys; Alconero, Enrique; Pineda, Arzá, Moro, Doménech y Erasmo.

ATLETICO DE MADRID: Pérez Zabala; Mencía, Tinte, Lozano; Farias, Majica; Juncosa, Ben Barek, Escudero, Carlson y Miguel.

Arbitró el colegiado montañés, señor García Fernández. — Alfil.

BEBA Pikolo REFRESCO IDEAL

SEGUNDA DIVISION

Los equipos catalanes tuvieron una gran jornada

Vencieron Sabadell, Badalona y Lérida, y empató el Gerona en Erandio

Badalona, 2; Gijón, 1

La enorme expectación despertada ante la visita del equipo del Real Gijón, todavía imbatido en la presente temporada, congregó en el campo del Badalona a un numeroso público, que no salió defraudado del partido, ya que verdaderamente el Real Gijón posee un equipo lo suficientemente conjuntado para merecer el puesto que ocupa en la clasificación. Pero el mejor elogio que se puede hacer del Badalona es que ha sabido vencer en buena lid y superarle, consiguiendo limpiamente la victoria.

El primer tiempo es de dominio local, siéndole anulado a Serratusell un gol a los primeros minutos. A los 28, se castiga al Badalona con una falta, que ejecuta Campos y marca el primer tanto. Este tanto forastero no desmoraliza a los muchachos de la costa, que contraatacan y a los 33 minutos, en un avance, Jorge cede a Hill y éste, de cabeza, remata a la red, consiguiendo el empate. En la segunda parte los jugadores de ambos equipos juegan con gran nerviosismo. A los 40 minutos Serratusell logró el tanto de la victoria.

Alineaciones:

BADALONA: Tarrasa; Cañellas, García, Soto; Flotats, Trinxant; Enguía, Hill, Serratusell, Jorge y Egea.

GIJON: Munárriz; Tamayo, Castro, Germán; Molinuco, José Luis; Cholo, Guerrita, Pío, Campos y Sánchez.

Arbitro: señor Rivero, que llevó el partido por fáciles cauces. — Alfil.

Sabadell, 8; Osasuna, 1

Tras un partido de total dominio local, el Sabadell derrotó ayer en su feudo de la Cruz Alta al Osasuna por el claro tanteo de 8 a 1. Jugaron mucho y bien los arlequinados, evidenciando una buena preparación física mucho fondo, y una excelente ligazón entre todos sus elementos. Practicaron un fútbol poco vistoso, pero muy eficaz, con pases rasos, que desconcertó a sus adversarios. Pusieron codicia en la lucha y demostraron poseer una moral muy firme.

El Osasuna presentó un conjunto muy flojo, carente de técnica, y sus jugadores no lograron en ningún momento asegurar sus pases, lo cual justifica plenamente la goleada que tuvieron que encajar ayer. Se defendieron, sin embargo, con tesón y no se dejaron desmoralizar por el resultado adverso del encuentro.

Se inició el partido con ataques alternos y se fué imponiendo el Sabadell, hasta que a los 28 minutos Pitro resolviendo un barullo ante la portería del Osasuna logra inaugurar el marcador. Consigue el segundo tanto para el Sabadell, Colino, de cabeza, a los 42 minutos y Pino, sobre pase de De la Vega, establece a los 44 minutos el 3 a 0 que campea en el marcador a la media parte.

Al minuto escaso de reanudarse el juego, Pallás aprovecha una indecisión de la defensa visitante para marcar el cuarto gol local. A los 18 minutos, Royo, interior izquierda del Osasuna consigue un tanto de muy bonita factura que será el único para su equipo. Un minuto después Colino vuelve a marcar para los locales, haciéndolo seguidamente Serra a los 22 minutos, al ejecutar una falta contra el Osasuna. A los 25 minutos, Colino, en jugada acrobática, resuelve un pequeño barullo ante el marco de Goyo enviando el esférico al fondo de la red, y a los 32 minutos, De la Vega, en jugada personal, establece el 8 a 1 definitivo.

En el capítulo de distinguidos, señalaremos por los vencedores a Oliva en la defensa, a su meta, Font, y a toda la delantera. Entre los vencidos, sólo cabe destacar a su defensa lateral izquierda. Fantos, a Royo en la delantera, y a su portero Goyo, el cual evitó una goleada más abultada aún a su equipo.

Arbitró con errores de bulto el señor González Bernabeu, quien tuvo el error de permitir el juego violento que empezó a practicarse, principalmente por parte de los visitantes, en la segunda parte. A sus órdenes, los equipos se alinearon así:

SABADELL. — Font; Espiga, Vilaseca, Oliva; Serra, Amorós; Patro, Pino, Colino, Pallás, De la Vega.

OSASUNA. — Goyo; Torres, Díaz, Fantos; Gallo, Eduardo; Lorente, Alfonso, León, Royo, Pintos.

R. M. E. Q.

Erandio, 1; Gerona, 1

BILBAO, 24. — El primer tiempo transcurrió sin alterarse el marcador. El fuerte viento ha estropeado muchas jugadas. A los 17 minutos de la segunda parte hay un avance y se forma un lío ante la puerta del Gerona, y por efecto del viento, sufre un despiste Surribas y el balón se le cuela a las mallas. Un minuto después el Gerona avanza y el defensa Aguirregoitia, en una jugada desafortunada, mete el balón en su propia puerta, estableciéndose el empate, que rige aun en el final del encuentro. El Erandio hizo buena impresión. El Gerona alineó algunos suplentes.

Alineaciones:

ERANDIO: López; Alquiza, Aguirregoitia, Sánchez; Madariaga, Garay; Landa, Garín, Iriondo, Carate y Goiburu.

GERONA: Surribas; Serra, Tremoleda, Marín; Amblés, Lara; Franch, Martín, Sierra, Xirau y Armengol.

Arbitró Revenga, que ha estado bien. — Alfil.

Lérida, 3; Arosa, 0

LERIDA, 24. — En el Campo de Deportes se jugó el partido reglamentario del grupo Norte de la Segunda División de Liga entre el Arosa y el Lérida. Arbitró don Carlos Orbañano, del colegio vizcaíno.

En la primera parte marcó el Lérida un tanto a los 44 minutos, obra de Fustero de un chut cruzado por alto, muy colocado. En el segundo tiempo, a los siete minutos, el mismo Fustero se encarga de aprovechar un fallo de la defensa del Arosa, marcando el segundo tanto local. A los 40 minutos, Fustero saca un córner contra el Arosa, que remata de cabeza Remacha, logrando el tercer tanto. El juego, en conjunto, ha sido mediocre, correspondiendo el dominio al Lérida. El árbitro, regular solamente.

Alineaciones:

AROSA: Prego; Arizcun, Ramírez, Gorecho; Moncho, Ciarroniz; Villar, Piñeiro, Taular, Ventura, López Vázquez y Gómez.

LERIDA: Rivero; Cala, Telechea, Vendrell; Jiménez, Ferrando; Pega, Amat, Remacha, Ramón y Fustero. — Alfil.

MOTORISMO

JUAN GILI, VENCEDOR ABSOLUTO DEL IV GRAN PREMIO PARA AFICIONADOS

Aranda batió el record de la vuelta, en el Circuito de San Quirico de Safajas

Con un éxito extraordinario deportivo y de público, se corrió ayer por la mañana, la cuarta edición del IV Gran Premio para aficionados organizada por el Real Moto Club de Cataluña, que reunía una valiosa inscripción en todas las clases de motocicletas participantes.

Todo el perímetro del circuito de San Quirico de Safaja, que mide nueve kilómetros, 524 metros, se vió invadido por una ingente masa de público que utilizando todos los medios de locomoción se trasladó al pintoresco lugar de la carrera, donde pudo presenciar una de las más emocionantes competiciones del pequeño motor.

Mucho antes de la hora del cierre del circuito al tránsito, estaban ya convenientemente distribuidos los servicios de vigilancia a cargo de la Guardia Civil y de la Policía de Tráfico; los puestos de la Cruz Roja para acudir inmediatamente a cualquier accidente que pudiera producirse, y los numerosos controles deportivos extendidos en los lugares más estratégicos del recorrido.

La salida fué dada con toda puntualidad a las once de la mañana, según estaba previsto. Dejaron de presentarse a la salida siete de los corredores inscritos, algunos de ellos como Buira, por avería, en la misma línea de salida.

Aranda, que en la primera vuelta batió el record de la vuelta, que estaba en 7 m. 14 s., logrando un tiempo de 7 m. 13 s. en la vuelta siguiente, lo dejó establecido en 7 m 02 s., viéndose obligado a retirarse en la vuelta 8 por rotura del muelle de válvula.

Se registraron varios abandonos por averías de máquinas y algunas caídas sin graves consecuencias.

En resumen, una nueva jornada de motorismo, en extremo interesante que dejó comprobado que el público anhela estas manifestaciones para hermanar la parte deportiva con la campestre.

CLASIFICACION GENERAL

Motocicletas hasta 500 c. c. y superiores

1, José Sant, "Triumph", R. M. C. Cataluña, 1 hora 24 minutos 12 segundos, 67,866 kilómetros por hora. 2, Topy, "B. M. V.", R M C. Cataluña, 1 hora 28 minutos 0 segundos, 64,936 kilómetros por hora. 3, Ramón Barberá, "Norton", P. M. 10 por hora, 1 hora 29 minutos 13 segundos, 64,050 kilómetros por hora.

Motocicletas hasta 350 c. c.

1, Juan Gili, "Norton" P. M. 10 por hora, 1 hora 20 minutos 26 segundos, 71,045 kilómetros por hora. 2, Joaquín Calbetó, "Matchlees", R. M. C. Cataluña, 1 hora 20 minutos 37 segundos, 70,874 kilómetros por hora 3, Papi, "B. S. A.", R. M. C. Cataluña 1 hora 24 minutos 53 segundos, 67,320 kilómetros por hora.

Motocicletas hasta 250 c. c.

1, Jorge Boquet, "Royal", M. C. Mataró (9 v.), 1 hora 29 minutos 43 segundos, 57,324 kms. por hora.

Motocicletas hasta 125 c c.

1, Arturo Elizalde, "Montesa, R M. C Cataluña, 1 hora 20 minutos 37 segundos, 70,883 kilómetros por hora. 2, Setros, "M. V. Alpha", R. M. C. Cataluña, 1 hora 24 minutos 18 segundos, 67,786 kilómetros por hora. 3, Enrique de Juan, "Lube", P. M. Barcelona, 1 hora 29 minutos 13 segundos, 67,768 kilómetros por hora. 4, Antonio Marí "Montesa", P. M. 10 por hora (8 vueltas), 1 hora 23 minutos 54 segundos, 54,487 kilómetros por hora. 5, Brillantina "Montesa", P. M. 10 por hora (7 vueltas), 1 hora 22 minutos 29 segundos, 48,495 kilómetros por hora.

Motocicletas hasta 100 c. c.

1, Juan Soler Bultó, "Montesa", R. M. C. Cataluña 1 hora 21 minutos 45 segundos, 69,900 kilómetros por hora. 2, Turuta, "Montesa", R. M. C. Cataluña, 1 hora 21 minutos 51 segundos, 69,815 kilómetros por hora. 3, Alfredo Flores, "Lube", P. M. 10 por hora, 1 hora 25 minutos 1[illegible] segundos, 67,017 kilómetros por hora. 4, Vicente Badía, "Soriano" P. M. 10 por hora (8 vueltas) 1 hora

(Pasa a la página séptima)

PALACIO DEL CALZADO
SECCION DE CALZADO DE
EL BARATO
LE OFRECE EL SURTIDO MAS ATRAYENTE DE
ZAPATILLAS
Sin discusión
es la casa de más venta en dicho artículo por
CLASES SELECTISIMAS
VARIEDAD DE MODELOS
PRECIOS LIMITADOS
V E A
LA MAYOR EXPOSICION PERMANENTE EN SUS VITRINAS DEL INTERIOR

RUGBY

AYER DIO COMIENZO EL TORNEO OTONO

Jugáronse ayer los partidos correspondientes a la primera jornada del Trofeo L. Chicheri, que ofrecieron poco interés.

En el encuentro celebrado en la Bordeta, el conjunto azulgrana se impuso fácilmente a la Samboyana, que se presentó en baja forma. En síntesis, fué un partido falto de emoción.

El equipo del Juventud, venció ampliamente a La Maquinista, en un encuentro en el que se impuso la veterania, pese a la ventaja de puntuación cedida antes del partido por el Juventud. Los propietarios del campo se defendieron bien; mas fueron desbordados continuamente por los arrolladores avances del Juventud. En este partido se puso de manifiesto la superioridad del equipo visitante, notándose fallos por parte de La Maquinista, por la alineación de elementos noveles en sus filas.

En el Barcelona B - Natación, la victoria azulgrana resultó un poco abultada.

Esta fué, en resumen, la jornada de ayer.

TOUCHE

RESULTADOS

U. D. Samboyana, 0—F. C. Barcelona, A, 18.

F. C. Barcelona B, 9 — C. Natación, 3.

La Maquinista, 8 — U. D. Juventud, 28.

TOME UN BLANCO
CINZANO

RESULTADOS DE AYER Y CLASIFICACIONES

Primera división

Real Sociedad, 1; Valladolid, 1.
Oviedo, 0; Barcelona, 2.
Valencia, 3; Coruña, 0.
At. de Madrid, 0; Sevilla, 1.
Málaga, 1; Real Madrid, 3.
Celta, 10; Tarragona, 1.
Español, 4; At. de Bilbao, 1.

CLASIFICACION

	J.	G.	E.	P.	F.	C.	P.
R. Madrid	8	5	2	1	26	14	12
At. Bilbao	8	6	0	2	19	14	12
Celta	8	5	0	3	23	14	10
Coruña	8	4	2	2	14	10	10
Valladolid	7	3	3	1	17	10	9
Barcelona	8	4	1	3	25	15	9
Valencia	8	3	3	2	19	15	9
Español	8	3	2	3	20	24	8
Tarragona	8	3	2	3	15	31	8
At. Madrid	7	3	0	4	15	13	6
R. Sociedad	8	1	3	4	11	15	5
Málaga	8	1	2	5	14	21	4
Sevilla	8	1	2	5	12	23	4
Oviedo	8	1	2	5	9	20	4

Segunda división

GRUPO PRIMERO

Baracaldo, 2; Lucense, 1.
Erandio, 1; Gerona, 1.
Lérida, 3; Arosa, 0.
Zaragoza, 6; Ferrol, 3.
Torrelavega, 0; Santander, 1.
Orensana, 2; Numancia, 0.
Badalona, 2; Gijón, 1.
Sabadell, 3; Osasuna, 1.

CLASIFICACION

	J.	G.	E.	P.	F.	C.	P.
Santander	8	8	0	0	24	7	16
Gijón	8	6	1	1	25	10	13
Lucense	8	5	0	3	16	8	10
Sabadell	8	4	1	3	32	14	9
Ferrol	8	4	1	3	20	18	9
Zaragoza	8	4	1	3	20	21	9
Lérida	8	4	0	4	15	14	8
Orensana	8	3	2	3	12	12	8
Osasuna	8	3	1	4	20	21	7
Gerona	8	3	1	4	16	18	7
Torrelavega	8	1	5	2	12	14	7
Badalona	8	3	0	5	11	21	6
Erandio	8	2	2	4	9	24	6
Numancia	8	2	1	5	11	16	5
Baracaldo	8	2	1	5	10	17	5
Arosa	8	1	1	6	9	27	3

GRUPO SEGUNDO

Salamanca, 4; Castellón, 1.
Mallorca, 0; Hércules, 1.
Mestalla, 1; Murcia, 0.
At. Tetuán, 0; Granada, 2.
Albacete, 3; Córdoba, 0.
Linense, 4; Levante, 0.
Cartagena, 4; Alcoyano, 1.
Elche, 1; Plus Ultra, 0.

Tercera división

GRUPO PRIMERO

Lemos, 4; Barreda, 3.
Palencia, 4; Langreano, 1.
Naval, 4; Berbes, 1.
At. Zamora, 3; Pontevedra, 0.
Rayo, 0; Ponferrada, 4.
Leonesa, 3; Avilés, 1.
Arsenal, 2; Juventcia, 0.
Juvenil, 2; Juventcia, 0.
C. Popular, 4; Santiago, 1.

GRUPO SEGUNDO

Indauchu, 4; Mirandés, 4.
Calatayud, 1; At. Zaragoza, 1.
Calahorra, 1; Logroñés, 1.
Huesca, 4; Arenas Guecho, 1.
Burgos, 0; Arenas Zaragoza, 0.
Mayés, 0; Izarra, 1.
Guecho, 7; Tudelano, 1.
Maestranza, 3; Real Unión, 1.
Escoriaza, 2 Sestao, 4.

GRUPO TERCERO

Tortosa, 8; Sueca, 2.
Reus, 2; Tarrasa, 2.
Segarra, 1; San Andrés, 2.
Granollers, 3; Constancia, 1.
Mataró, 5; Acero, 1.
Játiva, 3; Catarroja, 1.
Manacor, 2; Igualada, 1.
S. Martín, 3; At. Baleares, 2.
Sans, 3; Júpiter, 1.

CLASIFICACION

	J.	G.	E.	P.	F.	C.	P.
S. Andrés	8	7	0	1	39	13	14
Játiva	8	7	0	1	29	7	14
Tarrasa	8	5	2	1	28	12	12
Mataró	8	5	2	1	25	14	12
Granollers	8	5	1	2	32	19	11
Manacor	8	5	1	2	11	6	11
Segarra	8	5	0	3	21	14	10
S. Martín	8	4	1	3	20	16	9
Reus	8	3	3	2	17	16	9
Tortosa	8	4	0	4	29	19	8
Catarroja	8	3	1	4	13	26	7
Baleares	8	2	2	4	20	27	6
Sans	8	2	2	4	11	20	6
Júpiter	8	2	0	6	12	22	4
Constancia	8	2	0	6	20	31	4
Igualada	8	1	1	6	11	22	3
Acero	8	1	1	6	12	32	3
Sueca	8	0	1	7	9	43	1

GRUPO CUARTO

Rayo, 5; Valdepeñas, 1.
Talavera, 5; Tomelloso, 2.
Cieza, 2; Naval, 2.
Orihuela, 2; San Javier, 0.
Avila, 7; Villena, 3.
Toledo, 3; Manchego, 2.
Eldense, 2; Conquense, 0.
Imperial, 2; Alcalá, 2.
Alicante, 4; Guadalajara, 4.

GRUPO QUINTO

Maghreb, 3; Melilla, 4.
Hiturgi, 2; Badajoz, 1.
Almería, 0; Cádiz, 1.
E. Mecánicas, 1; Algeciras, 1.
Huelva, 3; Jerez, 0.
San Fernando, 2; Cacereño, 1.
Betis, 3; Ceuta, 0.

FRONTONES
CHIQUI
Hoy, noche: Teresita - Nuria contra Anita-Ascensión. ARRATE II-AURORA contra ORMAECHEA II-AZCOITIA.

CATALUÑA
Hoy, noche. A cesta: LASA-ELGOIBAR contra ANACAVE-LARREA. Mañana, noche, gran función extraordinaria

MUEBLES Suar. de Domingo y Sabaté
POR CAMBIO DE DIRECCION Y ORGANIZACION EN EL NEGOCIO
LIQUIDAMOS NUESTRAS EXISTENCIAS
CON UN DESCUENTO DE UN 20 A UN 30 %
Talleres y salones de venta: Sans, 112 y 114

DESDE 90 PTAS. MES
RADIO a PLAZOS
PHILIPS Invicta TELEFUNKEN OLYMPIA de 1950
MARCAS AMERICANAS
PALACIO de la RADIO
RAMBLA ESTUDIOS, 8, PRAL. - TELEFONO 23410

CINZANO
APERITIVO DEL DEPORTISTA

M.C.D. 2022

MONTECARLO

Hoy, noche, solemne estreno de la película más espectacular y profundamente emocionante con los ídolos del cinema

ABIERTO EL DESPACHO DE LOCALIDADES

ESPECTACULOS

ESTRENOS

"La diosa de la danza", en el Tívoli

Entre las películas arrevistadas que nos pueden caer en suerte esta temporada, ésta de "La diosa de la danza" ha de tener un puesto importante. Ya es sabido el papel primordial que el tecnicolor juega en esta clase de films. Pero si a esto le añaden ustedes una decoración suntuosa, del mejor gusto, una serie de cuadros de un lujo desbordante y de la mejor calidad técnica y una interpretación excelente centrada en la figura soberbia y cinematográfica de Rita Hayworth, nos encontraremos con una película francamente buena en su género.

Cierto que la fantasía del argumento — la diosa Terpsícore bajando de su residencia del Parnaso para contarle las verdades a un mortal que está desacreditando su milenaria memoria — resta a la obra de esa fuerza humana esencial para hacerla digerible a las imaginaciones normales. El diálogo tampoco ha sido cuidado con el esmero de otras veces, mientras que la abundancia de canciones — más o menos buenas y más o menos musicales — hace que el doblaje tropiece con un obstáculo del que, naturalmente, no siempre sale airoso. Pero estos defectos no atañen a la fuerza principal del film, que reside, especialmente, en sus cuadros arrevistados, algunos de ellos de verdadera excepción, y en la realización de Rita Hayworth, hoy señora de Ali Kan, que une a su belleza unos valores artísticos indiscutibles.

Larry Parks y Edward Everet Horton, entre otros, secundan admirablemente la labor de Rita, mientras el resto del reparto cumple, como siempre, de forma admirable.

"La diosa de la danza", un coctail de alegría, fantasía e ingenuidad, constituye en sí una buena película. Este es el resumen.

J. J. CASTILLO

PELICULAS DE ESTRENO

Una escena de "Historia de una mala mujer", película que será estrenada próximamente en nuestra ciudad

"Dodge, ciudad sin ley", hoy, en el Montecarlo

Hoy, lunes, en el Montecarlo, será presentada la producción Warner Bros. en tecnicolor, "Dodg. ciudad sin ley", distribuida por Balet y Blay.

Estamos ante una obra del cine moderno, pero a la vez clásico, en el sentido del ritmo y de la acción. La técnica del director Michael Curtiz supera, como es lógico la de las películas mudas del "Oeste", sin perder la esencia de las imágenes que poblaron la fantasía de nuestra infancia.

Cine de ayer al estilo de hoy, en fin. "Dodge, ciudad sin ley", es un espectáculo vibrante, avalorado por el colorido.

El actor cómico Antonio Casal, se lanza por... bulerías

Por vez pirmera en su magnífica carrera, Antonio Casal canta en un escenario. ¡Y nada menos que se lanza por bulerías! Esta es una de las escenas más cómicas de la divertidísima película "La guitarra de Gardel", producción Lais, S. A., de corte ágil, moderno e internacional, que hoy se estrena en Capitol y Metropol.

El prestigio internacional de León Klimovsky, garantiza la calidad de una película como "La guitarra de Gardel". Este gran director ha contado con la valiosísima colaboración de Agustín Irusta, Antonio Casal y la preciosidad de Carmen Sevilla, logrando una producción original, moderna, divertida.

"Historia de una mala mujer", mañana, en el Cristina

El ingenio, el humor, la riqueza verbal de su prosa y el tono escéptico —a veces cínico— con que hablan sus personajes, confieren al teatro de Oscar Wilde sugestión y encantos particularísimos. Alguien dijo que toda su labor para la escena, desde "Salomé a "La duquesa de Padua" y desde "Una mujer sin importancia" a "El abanico de Lady Windermere", tiene, por cerebro, la exaltación individualista; por corazón, el interés dramático y por cara, el gesto sonriente del humorismo. "El abanico de lady Windermere" es uan de las obras más resonantes de Oscar Wilde. "Historia de una mala mujer" es la adaptación cinematográfica de esta obra. Un tema interesante, magistralmente realizado por Argentina Sono Film e interpretada por Dolores del Río, que va a sernos presentada por Rey Soria Films, mañana en el Cristina.

Tercera semana de "Una mujer cualquiera", en el Pelayo

Ha entrado en su tercera semana de proyección en el cine Pelayo, la producción Suevia Films, "Una mujer cualquiera", cuyos méritos ha sabido captar y destacar el público.

"Una mujer cualquiera" pasará a la antología del cine español, como un modelo de película en que la sinceridad, por áspera y dura que sea, ocupa el lugar que le corresponde, sin concesiones ni desviaciones de ninguna clase.

María Félix se revela como actriz dúctil que, al enfrentarse con un actor de la personalidad de Antonio Vilar, forman la pareja de protagonistas que el autor pudo soñar.

Se proyecta, además, en el mencionado local la deliciosa opereta "La hostería del Caballito Blanco", espectacular y alegre comedia.

"Nido de víboras"

Conocer el carácter de una mujer es difícil, pero aún lo es más penetrar en sus sentimientos, especialmente cuando algún pesar, que ella cree inconfesable, la atormenta.

Entre ella y el Mundo se alza un muro que no deja penetrar en su interior, ni siquiera al hombre que ella ama. Vive en un infierno, su infierno, que la atormenta y la enloquece, pudiendo llegar, incluso, a hacerle perder la razón. Olivia de Havilland da vida a una mujer así en la película de la 20th Century-Fox, titulada "Nido de víboras" y Mark Stevens incorpora magistralmente el "rol" de su abnegado esposo que, con la ayuda del doctor Kik, magnífica creación de Leo Genn, lucha denodadamente para que pueda recobrar la razón.

Esta película, certeramente dirigida por el prestigioso Anatole Litvak, será estrenada en breve en el cine Kursaal.

CAPITOL-METROPOL

HOY, LUNES, GRANDIOSO ESTRENO

LAIS S.A. PRESENTA

Agustín IRUSTA
Antonio CASAL
CARMEN SEVILLA
TRINIDAD MONTERO

LA GUITARRA DE GARDEL

DIRECTOR: LEON KLIMOVSKY

Distribuida en España por Warner Bros First National Films S.A.E.

Buscaba una guitarra que lo haría célebre... y encontró una mujer que lo hizo feliz

Además, en CAPITOL: PERLA MALDITA con Basil Rathbone y Nigel Bruce

HORARIOS: En Capitol, desde las 3'30. En Metropol: Tarde, a las 4. Noche, 10'30, numerada.

CINE PELAYO

MARIA FELIX en

con ANTONIO VILAR
MARY DELGADO • JOSE NIETO • MANOLO MORAN
JUAN ESPANTALEON • JUAN DE LANDA
Dirección RAFAEL GIL

Primera película española que merece el honor de alcanzar su

TERCERA SEMANA

en un local de continuación de estreno

Además:

"La Hostería del Caballito Blanco"

Programa no apto para menores

COMEDIA. — Mañana, presentación de la compañía de Pepe Alfayate, con "El tío Pepe"

Mañana, noche, se presentará en el Comedia la compañía cómica que encabeza el prestigioso primer actor Pepe Alfayate, con la excelente y magnífica primera actriz, Rafaela Rodríguez. Para inaugurar su temporada se ha seleccionado la graciosa y divertida obra "El tío Pepe", original de Alfayate y Vicente Soriano de Andía, de la que los titulares, y todos los valiosos artistas de su elenco, entre los que destacan Jesús Navarro, Isabel Redondo, Aurorita Alfayate, Concha Cortijo y Antonio Soto, hacen una brillante y perfecta creación.

En el curso de la temporada Alfayate dará a conocer varios estrenos de resonante éxito en toda su jira por España, entre ellos "El niño de hielo" de Francisco Ramos de Castro"; "Luna de hiel", de Serrano Anguita; "Otra del Oeste", de Fernández Sevilla; "Manda a tu madre a Sevilla", obra póstuma de José de Lucio, y otros de Torrado, Quintero y Ramos de Castro, con carácter de primicias en España reservadas al público de Barcelona

Opera en el Principal de Gerona

Ha despertado excepcional interés el anuncio de la función de ópera que con motivo de las fiestas de San Narciso, se celebrará en el teatro Principal de Gerona

El acontecimiento tendrá lugar el día 3 del próximo noviembre, poniéndose en escena "Aida", bajo la experta dirección artística y musical del ilustre y notable músico, maestro Antonio Capdevila.

Entre otros valiosos elementos figuran como principales figuras, nada menos que Juana Luisa Gamazo, Conchita Velázquez, Herminio Ezquerra y Oscar Pol.

De primera bailarina va Pepita Sansalvador, la orquesta estará compuesta por cincuenta profesores y el decorado es nuevecito de trinca.

Y como el maestro Capdevila hace muy bien estas cosas, los simpáticos gerundenses y su Ayuntamiento —que ha organizado el acto— están de enhorabuena.

Recuerdos del viejo teatro

En 1835, Bretón de los Herreros estrenó la pieza "El hombre gordo", escrita expresamente para el actor Francisco Javier Armenta.

Un semanario madrileño hizo antes del estreno el siguiente augurio:

¿Una obra para Armenta?
Si es él quien la representa
no habrá paraguas que valga,
en cuanto a la escena salga,
para aguantar la tormenta.

* * *

La actriz Joaquina Daus llegó a Madrid, en lamentable estado de salud, el 20 de mayo de 1854. A pesar de que hubo un médico muy popular que se comprometió a curarla, hecho al que dió lamentable publicidad un periódico, la Daus falleció el 6 de junio, siendo su cuerpo depositado en la capilla de Nuestra Señora de la Novena, de la parroquia de San Sebastián, de donde fué conducida al cementerio de San Nicolás...

Un semanario festivo publicó, referente al caso, esta cuarteta: "Un médico prometió—que a la Daus devolvería—la salud, y al tercer día,—claro, la Daus se murió".

¡Una noche inolvidable!...
«¡Taxi... al Victoria!»
¡La mejor butaca 15 pesetas!

¡¡Pronto, muy pronto!!

CIRCUS MIKKENIE

el Gran Circo Neerlandés

CIRCUS MIKKENIE

el Circo de aluminio

CIRCUS MIKKENIE

el Circo más bello del Mundo

CIRCUS MIKKENIE

¡Un programa excepcional de gran Circo!

CIRCUITOS CARCELLE

Presentará en Barcelona (Ronda San Pablo)

¡Primera vez en España!

¡PRONTO! ¡PRONTO!

CRISTINA

MAÑANA, NOCHE

ESTRENO

de la

SENSACIONAL PELICULA

REY SORIA FILMS presenta a Dolores del Río en "HISTORIA DE UNA MALA MUJER"

UNA EXTRAÑA MUJER: MORDAZ Y CINICA Y AL MISMO TIEMPO TREMENDAMENTE HUMANA...

Lujo y suntuosidad portensosos en una película de humanidad sorprendente

Una película para que la vean todas las mujeres

EN EL DESCANSILLO

La compañía de comedias de Luisa C. Torrens ha celebrado una función en el teatro de la Victoria, de Sama, a beneficio del asilo de ancianos, obteniendo un gran éxito.

Se representó la comedia de Novión, "Bendita seas", y el sainete de Arniches, "Quién fuera libre", y a continuación un animado fin de fiesta.

En estas representaciones alcanzaron muchos aplausos tanto Luisa C. Torrens como Ramón Comas, Pilarín y Luisita del Valle.

* * *

La compañía de comedias cómicas de Carlos Garriga se ha presentado en Palma de Mallorca con gran éxito, estrenando la comedia de Torrado "El padre guapo", que fué muy aplaudida, y en la que Carlos Garriga obtiene un triunfo personal.

* * *

Con la obra de Antonio Quintero "Filigrana", ha debutado en Cádiz la compañía de comedias de Guillermina Soto.

Fué muy aplaudida la presentación de esta compañía, en la que Guillermina Soto, después de haber sido ovacionada en varios momentos de la obra, tuvo que dirigir la palabra al público para agradecer las muestras de simpatía con que éste premió su actuación y su bien disciplinado conjunto artístico.

* * *

La compañía de Arte Asturiano que dirige Antonio Medio, se ha presentado con un gran éxito, después de actuar en diversas localidades del norte de España, en el teatro Filarmónica, de Oviedo. La crítica destaca el gran éxito logrado por este conjunto y señala las bondades literarias de las "Estampas líricas asturianas" que constituyen este espectáculo y que son debidas a la pluma del notable periodista gijonés Joaquín A. Bonet y del compositor Aintuña.

Destacaron en la interpretación de estas estampas, además de Antonio Medio, que alcanzó un gran triunfo, Aurora Sánchez, Araceli Fernández, Rufino Peña, el Presi y los Mariñanes. La dirección escénica, de Carlos Rufort, fué muy celebrada.

* * *

Se encuentra en Madrid con Alfonso Prendes, gerente de la compañía asturiana de comedias que dirige Eladio Verda, con el fin de contratar varios elementos para esta formación.

* * *

Después de una jira triunfal por diversas capitales de Castilla y el norte de España, María del Carmen Prendes ha debutado con su compañía de comedias en el teatro Robledo, de Gijón, donde se ha presentado con la farsa de Ruiz Iriarte "El aprendiz de amante". María del Carmen Prendes obtuvo un éxito personalísimo.

* * *

El escritor brasileño Alberto de Almeida Novo ha traducido al portugués "La esposa de nadie", de Gomez Latorre, cuyo estreno lo verificará en dicho país la compañía Sousa-Carvalho.

* * *

Carmen de Málaga, la gentil "estrella" de la canción que tan ruidoso triunfo obtuvo últimamente en Fuencarral con el espectáculo "Bolero", se le en breve a provincias, dirigida por el aplaudido autor del espectáculo, Gregorio Guillamón, mientras se prepara su reaparición en Madrid unida a un buen elenco.

* * *

El espectáculo que regenta León Valdaller "Perfiles de España", ha sido muy aplaudido en Levante y Andalucía. Estos aplausos le han valido prórrogas y nuevos contratos en varias ciudades, y por esta causa ha tenido que retrasar su jira por Marruecos.

* * *

Daniel España y Pedro Llabrés han terminado dos revistas sobre las que tenemos las mejores referencias. Ambas le fueron leídas al maestro Montorio para que pusiese música a una de ellas, y el maestro, que sabe olfatinguir, se ha quedado con las dos.

TEATRO BARCELONA

Compañía MERCEDES PRENDES con JOSE MARIA SEOANE

Ultimas representaciones

"ANTIGONA"

Jueves:

DON JUAN TENORIO

II Asamblea general de F. E. S. T. A.

Bajo la presidencia honoraria de don Luis Masriera se reunió la II Asamblea General del Fomento de Espectáculo Selecto y del Teatro Asociación.

Se tomaron los siguientes acuerdos: Expresar la satisfacción por el empuje y éxito de la entidad, aprobación de los presupuestos para el próximo curso social, publicación de un Boletín técnico de teatro bajo el título de "Scena", edición de obras teatrales y de arte escénico, normas de propaganda y difusión, representaciones semanales en el teatro "Studium" patrocinadas por F.E.S.T.A. concursos de elencos artísticos, de intérpretes y de directores, intercambios de actuaciones, establecimientos de fichas técnicas de obras a disposición de los asociados, bibliotecas de consulta, organización de cursillos, contacto con asociaciones extranjeras.

El secretario, señor Quera, informó del éxito del I Concurso de Obras Teatrales, en el que se han recibido 105 originales de gran calidad, la mayoría de ellos llegados en los últimos días.

Inició el acto el presidente de F.E.S.T.A., don José Forcano, y las ponencias fueron presentadas por los vocales señores Gili, Roda, Vendrell, Toboso y Dalmases, con intervención de asambleistas delegados por las agrupaciones escénicas miembros de F.E.S.T.A.

Cerró el acto el Rdo. Plácido Armengol, consiliario.

Desde la cabina

La actriz inglesa Phyllis Calvet, está terminando su labor en "United States Mail", en la que trabaja junto a Alan Ladd. En cuanto acabe este film, Phyllis volverá a Inglaterra para hacer la protagonista de "With This Ring", drama psicológico, al que seguirá "Equilibre", película cuyo rodaje se efectuará en Francia.

* * *

Pamela Britton, la camarera enamorada de Frank Sinatra en "Levando anclas", vuelve al cine después de vários años de actividad teatral en el Broadway. Pamela aparecerá junto a Edmund O'Brien en "Dead on Arrival". Pamela Britton abandonó temporalmente el cine nada más terminar "Levando anclas", en 1944, para estrenar en Nueva York la comedia "Brigadoom".

CALDERON

HOY, y mañana, TARDE: DOS UNICAS REPRESENTACIONES de

MARUXA

por su genial intérprete

MARCOS REDONDO

Mañana, noche, HOMENAJE a

EMILIO VENDRELL

con sus dos creaciones cumbre

"LA DOLOROSA" y "LOS CLAVELES"

en un programa sensacional

Jueves, despedida de

MARCOS REDONDO

con carteles y repartos memorables

Tel. de LA PRENSA: 31414

POLIORAMA

Ultima semana actuación

Jueves: HOMENAJE a

LOLA FLORES
MANOLO CARACOL
EN ZAMBRA

GRAN FIN DE FIESTA POR TODA LA COMPAÑIA

COMEDIA

¡ACONTECIMIENTO COMICO!

Mañana, noche, 10'30

Presentación de la Compañía de

PEPE ALFAYATE

con RAFAELA RODRIGUEZ

Reposición de la graciosa obra

«EL TIO PEPE»

de Alfayate y Soriano de Andía

CARTELERA

TIVOLI. — Véase sección cines.

VICTORIA. (Tel. 10031.) — A las 6 y 10'30: Gasa presenta el sensacional éxito centenario de la gran revista "¡Taxi... al Victoria!". Segunda versión de la milenaria obra, con 16 cuadros nuevos de insuperable variedad, belleza y dinamismo. La mejor butaca, 15 ptas.

CINES DE ESTRENO

ALEXANDRA. — Tarde, 4'20; noche, 10'45: Noticiario NO-DO y éxito de "Memorias de una doncella".

ASTORIA. — Tarde, 4; noche, numerada, 10'30: "Mr. Belvedere, estudiante".

ATLANTA. — Continua desde las 4: "La jungla en armas" y "Memorias de una doncella" (estreno).

AVENIDA DE LA LUZ. — Continua desde 11 mañana: Estreno NO-DO e Imágenes. Gran selección dibujos Popeye. 4 saladísimas aventuras. Además, todas las noches: "Las hermanas".

CAPITOL. — Continua desde las 3'30: "Perla maldita", con Basil Rathbone y Nigel Bruce; "La guitarra de Gardel", con Irusta, A. Casal y Carmen Sevilla, y Noticiario NO-DO.

COLISEUM. — Noche, 10'30, función organizada por "Educación y descanso". Mañana: "Raíces de pasión".

CRISTINA. (Tel. 10864.) — Hoy, noche, a las 10'30: Noticiario NO-DO y gran éxito de "Pasaporte a Río", por Arturo de Córdova y Mirtha Legrand.

FANTASIO. — Noche, 10'30: Noticiario NO-DO, Dibujos y gran éxito de "El príncipe mendigo" (en tecnicolor), por Ronald Colman y Marlene Dietrich.

FEMINA. (Tel. 13352.) — Hoy, noche, a las 10'30 (numerada): Noticiario NO-DO y grandioso éxito de "Mr. Belvedere, estudiante", por Clifton Webb y Shirjey Temple.

KURSAAL. (Tel. 12191.) — Tarde, de 4 a 8; noche, 10'30: Gran éxito de "Carta a tres esposas", por Jeanne Crain, Linda Darnell y Ann Sothern.

METROPOL. — Tarde, a las 4; noche, a las 10'30 (numerada): NO-DO, Dibujos y "La guitarra de Gardel", por Irusta, Antonio Casal y Carmen Sevilla.

MONTECARLO. (Tel. 85102.) — Hoy, noche, a las 10'40 (numerada): Noticiario NO-DO y estreno de "Dodge, ciudad sin jey", por Errol Flynn y Olivia de Havilland.

PARIS. (Tel. 14544.) — Continua desde 3'30: Noticiario NO-DO y "El príncipe mendigo", con Ronald Colman y Marlene Dietrich (tecnicolor, de estreno). Además: "Criminal por amor".

TIVOLI. (Tel. 14252.) — Hoy, noche, 10'30 (numerada). ¡Exito clamoroso! "La diosa de la danza" (en tecnicolor), con Rita Hayworth y Larry Parks.

WINDSOR. — Tarde, 3'30; noche (numerada), 10'30 "Festival en Méjico", con Walter Pidgeon, José Iturbi y Jane Powell.

OTROS CINES

ALARCON. — Sesión continua: NO-DO y "En un rincón de España". En escena: Altas variedades.

ALCAZAR. — Sesión continua: "La rebelde", "El beso de la muerte" y Noticiario NO-DO.

ALONDRA-ÍNTIMO. — Sesión continua: "El justiciero", "Ritmos modernos" y Noticiario NO-DO.

ARGENTINA. (Sadurní, 11, junto calle San Pablo.) Sesión continua: "La mano del diablo", "Mi corazón te guía", Noticiario NO-DO y Dibujos.

ARISTOS. — Sesión continua: "Botón de ancla", "El filo de la navaja" y Noticiario NO-DO.

AVENIDA. — Continua: "El renegado" y "La jungla en armas".

BARCELONA. — Sesión continua: "Gunga Din", "Mamá a la fuerza" y Noticiario NO-DO.

BOSQUE, PRINCIPAL y VERDI. — "Noche triunfal", "Arizona" y Noticiario NO-DO.

CATALUÑA. — "Fabiola", "Tifón" (en tecnicolor) y Noticiario NO-DO.

CENTRAL. — Sesión continua: "El sol sale mañana", "Los ángeles perdidos" y Noticiario NO-DO.

CERVANTES, NIZA y NURIA. — Sesión continua: "Pasión de los fuertes", "Lo que desea toda mujer" y Noticiario NO-DO.

CINEMAR. — Sesión continua: "El hijo de la Furia", "Eloísa está debajo de un almendro" y Noticiario NO-DO.

COMEDIA. — Sesión continua: "Suez", "El hijo de la Furia" y Noticiario NO-DO.

CONDAL. — Sesión continua: "Alma rebelde", "Principio o fin" y Noticiario NO-DO.

DELICIAS. — Sesión continua: "Mi corazón te guía", "La mano del diablo" y Noticiario NO-DO.

DORADO. — Sesión continua: "El filo de la navaja", por Tyrone Power; "La princesa y el pirata", por Bob Hope y Virginia Mayo, y NO-DO.

EDEN. — Sesión continua desde las 3'30: "Tarzán y las amazonas", "Mi ilusión es un marido" y Noticiario NO-DO. Domingos y festivos, sesión matinal.

ESPAÑOL. — Sesión continua: "Murieron con las botas puestas", "La reina de Cobra" y NO-DO.

FLORIDA. — Sesión continua: "Fin de semana", "El gran jefe" y Noticiario NO-DO.

GLORIA. — Continua: "Envuelto en la sombra" y "La mujer del cuadro".

GOYA. — Sesión continua: "El beso de la muerte", "Regeneración" y Noticiario NO-DO.

GRAN-VIA. — Sesión continua: "Ruta infernales", "La nao capitana" y Noticiario NO-DO.

LIDO. (Tel. 54919.) — Sesión continua: "Rutas infernales", "La nao capitana" y Noticiario NO-DO.

MANILA. — "Como te quise te quiero", "Capitán Angel" y Noticiario NO-DO.

MARYLAND. — Continua desde 3'30: "Eran cinco hermanos" y "La kermesse heroica".

MIRIA. — Sesión continua: "Vidas sin rumbo" y "Todos a una".

MISTRAL. — Sesión continua: "Gunga Din", "Mamá a la fuerza" y Noticiario NO-DO.

MODERNO. (Gerona, 175.) — "Mi mujer no es soltera" y "Yo creo en ti". En escena: Nita Espinosa, Lolita Piquer, Marzo, Regina y Marigot, Amalia Molina y Antonio Amaya (con nuevo repertorio y vestuario-. Ultima semana.

NDEVO. — Desde las 3'30: "Mañana es vivir", "El susto", Dibujos y Noticiario NO-DO.

PADRO. — Sesión continua: "Suez", "Eternamente tuya" y Noticiario NO-DO.

PALACIO DEL CINEMA. — "El beso de la muerte", "La rebelde" y Noticiario NO-DO.

PELAYO. — Sesión continua. (Reestreno preferentísimo.) 3.ª semana de continuación de estreno: "Una mujer cualquiera", por María Félix y Antonio Vilar; "La Hostería del Caballito Blanco" y Noticiario NO-DO.

PRINCESA. — "La tragedia de la "Bounty", "El doctor se casa" y Noticiario NO-DO.

PRINCIPAL PALACIO. — Sesión continua: "Dillinger", "Fabiola" y Noticiario NO-DO.

RAMBLAS. — Sesión continua: "Principio o fin", "Pendenciero indeseable" y Noticiario NO-DO.

REX. — "La princesa y el pirata", "El filo de la navaja" y Noticiario NO-DO.

ROXY. — Sesión continua: "Guadalcanal" y "La kermesse heroica".

TETUAN. — Sesión continua: "La calle sin nombre", "Escalera de caracol" y Noticiario NO-DO.

TRIANA. — En la pantalla: "Secuestro sensacional" y "La rebelde". En escena: Mirco con el espectáculo "Brisas de España".

VERGARA. — Desde las 3. Butaca anfiteatro, 4 ptas. "El otro amor", por Bárbara Stanwych y David Niven, y "Angel negro", por Dan Duryea y Peter Lorre.

DIVERSIONES VARIAS

ALAMEDA DEL COMICO. — Jueves, sábados y domingos, vigilias y días festivos: Gran programa de variedades.

FRONTONES

FRONTON NOVEDADES. — Hoy, noche, a las 10'30, a cesta punta: Blemmer-Deva contra Isidoro-Gutiérrez. Mañana, a las 4'30, a pala: Madariaga-Urquidi contra Aramendia-Berriz.

TEATROS

GRAN TEATRO DEL LICEO. (Tel. 24692.) — Temporada invierno 1949-50. Queda abierto el abono. A los señores abonados a la temporada primavera se les reservarán sus localidades hasta el día 5 noviembre.

ARNAU. — Todos los días, 5'30 y 10'30: Triunfo del Trío Alonso y Orquesta Cañas y sus Marimbas, en "Fantasía en tecnicolor", número segundo. Cambio de programa con Ella del Monte y presentación de Iseru-Jammy, Pilar Duráo y 20 atracciones más. Butaca, 8 ptas. Mañana, noche: Gran festival en homenaje a la Orquesta Andrés Cañas. Fin de fiesta por Hnos. Goya, Elsie Bayron, Ruman, Carmen Guerra, Poli-Frontelo entre otros.

BARCELONA. (Tel. 13751.) — Cía. Mercedes Prendes con José M.ª Seoane. 6'15 y 10'45: "Antígona". Ultimas representaciones. Jueves: "Don Juan Tenorio", por José M.ª Seoane; Doña Inés, Mercedes Prendes.

BORRAS. (Tel. 25627.) — Cía. comedia burlesca. 6 últimas representaciones, 6'15 y 10'45, de "3 maridos en globo", risa continua con Mary Santpere, Silvia de Soto y la vedette Gema de Río. Miércoles próximo: Homenaje y despedida de la Cía. con gran fin de fiesta por Rocha Miguel (cantor gitano), Ester Casado (bailarina española), Moren-Grey (baile fantasía) y el trío Guadacaloa (cantores sudamericanos).

CALDERON. (Tel. 18030.) — Cuatro últimos días Cía. Marcos Redondo. Hoy, 10'45, y mañana, a las 6: Dos únicas de "Maruxa", por Marcos Redondo. Mañana, noche, 10'45: Homenaje a Emilio Vendrell con sus dos creaciones máximas "La dolorosa" y "Los claveles". Programa sensacional. Jueves, despedida de Marcos Redondo, tarde y noche: "La tabernera del puerto", con un reparto memorable: Marcos Redondo, Conchita Panadés, Emilio Vendrell y Manuel Gas.

COMEDIA. (Tel. 15172.) — ¡Acontecimiento cómico! Mañana, noche, 10'30: Presentación de la Cía. de Pepe Alfayate con Rafaela Rodríguez en su graciosa creación "El tío Pepe", de Alfayate y Soriano de Andía.

COMICO. (Tel. 33320.) — A las 5'30 y 10'30. Exito sin precedentes de la producción Jumar 1950: "Escuela de vampiresas". Una orgía de luz, gracia y alegría, y las 30 refulgentes bellezas.

POLIORAMA. (Tel. 10773.) — Ultima semana actuación Lola Flores y Manolo Caracol. 6'15 y 10'45: "Zambra". Jueves: Homenaje a Lola Flores y Manolo Caracol. Fin de fiesta por toda la Compañía.

ROMEA. (Tel. 15147.) — Hoy, noche, 10'45, y mañana, tarde y noche. Sigue el gran éxito de F. Soldevila: "L'hostal de l'amor", con su magnífica presentación e interpretación. Jueves, tarde: "La ventafocs".

TALIA. — A las 5'30 y 10'30: Sojer Serrano y Tranquilino, presentan "Peseta por palabra", con Esmeralda Pastor. Se despacha con anticipación.

M.C.D. 2022

DEPORTES

(Viene de la página quinta)

25 minutos 41 segundos, 53,352 kilómetros por hora.

El Trofeo Interclubs se adjudica al Real Moto Club de Cataluña por la actuación de los corredores José Sun, Topy, Joaquín Calbetó, Arturo Elizalde, Setroc, Juan Soler Bultó y Turuta.

La Copa IV Premio Motociclista para aficionados corresponde a Arturo Elizalde.

La Copa de la vuelta más rápida para profesionales, corresponde a Fernando Aranda por su segunda vuelta en 7 minutos 02 segundos.

La Copa vuelta más rápida para aficionados corresponde a Arturo Elizalde por su quinta vuelta en 7 minutos 42 segundos.

Milicias U. Tramita Rápido
Decum. e inst. TORT. Rbla. S. José, 25

BALONCESTO

RESULTADOS
CAMPEONATO DE CATALUNA
PRIMERA CATEGORIA
GRUPO A

Calella-Barcelona, 30-38.
B. I. M.-Badalona, 38-30.
Mongat-Sabadell, 66-30.
Ripollet-Tarragona, 42-37.
S. José-Juventud, 27-35.
Cornellá-Mollet, 37-28.

PRIMERA CATEGORIA
GRUPO B

Ex. Industrial - Hospitalet, 30-21.
U. Gimnástica - C. D. Manresa, 24-49.
U. A. Horta - Olesa, 42-47.
C. G. Mataró - A. D. Mataró, 17-34.
Español - Hostafranchs, 56-24.
C. C. Hospitalet - A. Montserrat, 30-28.
Layetano - Sanfeliuense, 41-37.

SEGUNDA CATEGORIA
GRUPO A

San Adrian - J. A. C., 38-29.
Prat - H. Francés, 26-55.
Barcelona B - C. C. Sans, 26-31.
C. N. Manresa - Horta, 32-17.
Rosario - Hospitalet, 27-30.
Granollers - Mataró, 36-10.

SEGUNDA CATEGORIA
GRUPO B

Hércules - Gaudí, 40-12.
Sitges - Montclar, 17-15.
Metropolitano - P. Nuevo, 13-12.
C. C. Olesa - Juventud B, 33-22.
Barcelonesa - Molins de Rey, 39-31.
Arenys - G. E. E. G., 49-26.
Santa Coloma-Condal, 46-31.

* * *

La clasificación en el Grupo A de primera categoría es la siguiente:

Barcelona, Juventud, Ripollet y Mongat, 12 puntos (el Barcelona debe aun jugar un partido aplazado); Tarragona, 11; Sabadell, 10; San José, Mollet, Calella, B. I. M. y C. C. Badalona, 9, y Cornellá, 8 (le falta jugar un partido aplazado).

La jornada de ayer, sin haber registrado sorpresas, ha respondido a lo que de los distintos partidos cabía lógicamente esperar, y, así, conforme anticipamos en nuestra edición del sábado, el encuentro que disputó el Barcelona al Calella, resultó sumamente entretenido puesto que los locales pusieron, ya en los comienzos del partido, en un apuro al Barcelona al tomarle ventaja que no pudo ser neutralizada por los barcelonistas hasta los diez minutos de juego. No obstante, en ensayos acertados, los locales repetían su suerte y se llegó al descanso con ventaja azulgrana de un punto. En el segundo tiempo, se adelantó el equipo visitante en el marcador y logró obtener una ventaja de diez tantos, que fué mantenida hasta los tres minutos finales en que, viendo que no era interesante jugar al ataque sin la constante exposición a contactos antirreglamentarios, no siempre sancionados por el árbitro, se dedicó a no perder el balón y dejar transcurrir esos tres minutos que faltaban para finalizar el partido. Destacaron Kucharski y Navarrete, por los vencedores.

En Ripollet tubo también una lucha enconada entre el titular y el Tarragona, registrándose varias alternativas en el marcador, tanto en el primero como en el segundo tiempo, decantándose equilibrio hasta bien avanzado el segundo, y faltando tres minutos para terminar, unos ensayos acertados de Gorina decidieron el partido a favor de los locales.

El resultado que obtuvo el Mongat sobre el Sabadell es abultado y habla mucho en favor de los vencedores. El Juventud, como era de esperar, superó las dificultades que le opuso el San José, así como el Cornellá con respecto a la visita que recibió del Mollet.

En el Grupo B de primera categoría merecen destacarse los triunfos del Manresa en el campo de la Gimnástica de Badalona y del Olesa en Horta, siendo claro y holgado el del Español sobre el Hostafranchs y muy justo el del Layetano sobre el peligroso Sanfeliuense.

ATLETISMO

Zatopeck mejora el record mundial de los 10,000 metros

PRAGA, 24. — **Emil Zapotek, campeón olímpico, mejoró ayer el record mundial de los 10.000 metros, cubriendo esta distancia en 29 minutos, 21 segundos y 2-10.**

La prueba se realizó durante una reunión atlética en Vitkovice, al norte de Moravia.

La anterior marca pertenecía al finlandés Viljo Heino, que en Kuovala empleó 29 minutos, 27 segundos dos décimas.

El mejor tiempo anterior de Emil Zapopek fué de 29 minutos, 28 segundos y 2-10. — Alfil.

UN BUEN TIEMPO EN EL MARATHON INTERNACIONAL

KOSICE (Checoeslovaquia), 24. — El finlandés Matti Urpalainen ha ganado hoy el Marathon internacional, cubriendo 42,200 metros en 2 horas 33 minutos 45 segundos y 6-10.

El tiempo de Urpalainen es menor en 1 minuto y 6 segundos que el empleado por el argentino Cabrera en la prueba de los Juegos Olímpicos.

Toaron la salida 88 corredores.

BOXEO - PRICE
Miércoles, noche, a las 10'30
CAMPEONATO CATALUNA
PESO PLUMA
GONZALO - TONY LOPEZ

FUTBOL INTERNACIONAL

UNA RECLAMACION DE LAS VIUDAS DE LOS JUGADORES DEL TORINO

TURIN, 24. — Diecisiete viudas de los campeones de futbol italiano, que perecieron en el accidente de aviación del día 4 de mayo, han manifestado que el Turino no les ha entregado aún la cantidad que les corresponde del partido celebrado a beneficio de ellas con el River Plate, de Buenos Aires.

La señora Lilia Loik, viuda del interior derecha, ha manifestado hoy que ella y otras viudas se les han ofrecido 288.000 liras por el club. Añadió que se les indicó que correspondían a cada una 400.000 liras; pero quedaban reducidas a 288.000, debido a los impuestos. Dice que el club ha utilizado estos fondos para volver a formar su equipo y que otros ingresos recogidos por el club para las viudas e hijos, no han sido distribuidos aún. Afirma que las compañías de Seguros han pagado rápidamente las reclamaciones y pide que se abra una investigación en el Torino, con respecto a los fondos benéficos que se han recogido. Como respuesta a estas acusaciones, el club se ha quejado de las dificultades financieras y ha dicho que ha hecho "cuanto ha podido" para ayudar a las viudas.

El club, desde el desastre, ha vuelto a formar equipo con la adquisición de varios jugadores.

Los críticos deportivos, después de las manifestaciones de la señora Loik, dicen que el Torino ha pagado por Carapellese 50 millones de liras. — Alfil.

EL SAN LORENZO, QUIERE REFORZARSE

BUENOS AIRES, 24. — El San Lorenzo de Almagro, que ha concertado varios partidos en Europa, incluso España, una vez terminado el actual campeonato, se propone reforzar su cuadro con varios jugadores, entre ellos Piquivo y Rizutti, este último el máximo goleador en la actual temporada.—Alfil.

EN MILAN LO QUIEREN HACER INTERNACIONAL ITALIANO

MILAN, 24. — Se da como posible que el interior derecha argentino, Rinaldo Martino, que ocupa dicho puesto en el Juventus de Turin, será seleccionado para jugar en el equipo nacional de Italia contra Inglaterra.

En efecto, Martino ha nacido en la Argentina, aunque de padres italianos, y, según el reglamento de fútbol italiano, se puede ser internacional en Italia, sin nacionalizarse, pero poniendo como condición base el no haber jugado con el equipo nacional de la Argentina. —Alfil.

BOXEO

EL MIERCOLES, EN PRICE: GONZALO, TONY LOPEZ, MARTI II Y AGUERRI, EN EL MISMO PROGRAMA

Otra velada que atraerá mucho público es la del miércoles en Price. En la misma figuran nuevos valores que necesitan combates para llegar a la cima, y como sea que los que actuarán en esta reunión tienen clase sobrada para ello, de ahí que ofrezca tan alto interés deportivo.

La pelea de fondo correrá a cargo del campeón de Cataluña de los plumas Gonzalo, quien se enfrentará a Tony López, ese muchacho que viene empujando con paso firme y que en esta ocasión se le presenta la oportunidad de alcanzar el título regional que pone en juego Gonzalo.

Pero hay otro combate muy llamativo y es el choque que enfrentará al veterano y científico Martí II, y al norteño Aguerri, y que ha de dar como contraste, una lucha entre la clase de Martí y el empuje y potencia de Aguerri.

Y aún otra pelea quetiene no pocos atractivos, la presentación del seleccionado olímpico, el levantino Carbonell, que ha de constituir una verdadera sensación. Carbonell será enfrentado al batallador Layunta.

Un preliminar de aficionados, entre el campeón de España, Díaz II, y Ortega. El combate Sintes-A. García, son el completo de tan atractiva reunión.

PEIRO VENCIDO POR K. O. EN VALENCIA

VALENCIA, 24. — En la velada de boxeo celebrada el sábado, el valenciano Carbonell venció por k. o. en el tercer asalto al ex campeón de España, Francisco Peiró.

En la misma reunión, Ruiz venció por puntos a Edo, y Tamarit a Morales por abandono en el sexto asalto. —Alfil.

GAVILAN DIO UNA SORPRESA

DETROIT, 24. — Lester Falton ha vencido por puntos al campeón cubano Kid Gavilán.

La decisión no fué unánime y ha constituído una sorpresa suprema para todos los aficionados, ya que Falton es prácticamente un desconocido, mientras que Gavilán es el aspirante número uno al título mundial de los medio ligeros. — Alfil.

TENIS

MASIP GANO EL CONCURSO INTERNACIONAL DE OTOÑO

EN LA FINAL VENCIO AL FRANCES ABDESSELAM EN TRES "SETS"

Pedro Masip, el jugador número 1 de España, venció brillantemente en el Concurso Internacional de Otoño organizado por el Real Club de Tenis Barcelona, en el cincuentenario de su fundación. Masip se impuso al francés Abdesselam, en tres sets: 7-5, 6-1, 8-6, revalidando así el brillante éxito alcanzado frente al mismo jugador en la final de la Copa Porec, disputada hace poco en París.

Salvo el segundo "set", que fué fácilmente llevado a su final por nuestro jugador, los otros dos resultaron sumamente disputados, dando ocasión a que se vieran excelentes jugadas por parte de ambos jugadores, especialmente Masip que acreditó su actual buena forma.

En la final de damas, la checoeslovaca Straueova venció a la sueca Gullbrandoon, por 3-6, 6-2 y 7-5. Fué un partido emocionante, en que la jugadora checa se impuso a la brillante salida de su rival.

En la final de parejas mixtas, Straueova - Mattous venció a la pareja madame Issac - Puncec, por 6-4, 6-3.

Terminados los encuentros, se procedió al reparto de premios, presidiendo el acto el marqués de Cabanes, presidente de la Federación Española de Tenis, el conde de Godó presidente del R. C. Tenis Barcelona y el barón de Esponellá.

¡Jueves, 27, por la noche!
Un extraordinario acontecimiento deportivo en el VELODROMO DE LAS ARENAS
Presentación por primera y única vez en Barcelona del campeonísimo italiano
FAUSTO COPPI
que actuará en persecución "Gran Premio CHAMPAN CANALS Y NUBIOLA" y en americana junto al belga ADRIENSSENNS y SERSE COPPI, y los mejores "pistards" españoles
¡Apresúrese: se están agotando las localidades...!
Taquillas: Sótanos de la Plaza Cataluña y Las Arenas

CICLISMO

Reg Harris, mejora una marca mundial

MILAN, 24. — El capeón mundial de velocidad, el británico Reg Harris ha mejorado hoy el record mundial ciclista de los 1,000 metros, salida parada, cubriendo esta distancia en 1 minuto, 9 segundos y 4-5.

La marca anterior pertenecía al italiano Fabio Battesini con 1 minuto 10 segundos y 1-5, cuya hazaña se realizó en el año 1948. — Alfil

FAUSTO COPPI GANO LA VUELTA A LOMBARDIA

EL "CAMPEONISSIMO" ACTUARA EL JUEVES EN EL VELODROMO DE LAS ARENAS, JUNTO AL BELGA ADRIENSSENS Y SU HERMANO SERSE

La Vuelta a Lombardía disputada ayer en la región milanesa ha constituido un nuevo y rotundo triunfo del ganador de la última Vuelta a Francia, Fausto Coppi que dominó netamente a un lote de alta clase internacional. Coppi reaparecía tras unos días de descanso y se mostró en forma maravillosa presentándose sólo en Milán con 2 m. 50 s. de ventaja sobre el suizo Kublesr, subcampeón del Mundo. Coppi logró tal éxito, pese a sfrir un pinchazo en la escalada al Monte Berti que le retrasó. En un recorrido de más de 200 kilómetros logró el extraordinario promedio de 37,800 igualando una famosa marca de Binda en la carrera.

Con esta victoria es la cuarta consecutiva que Coppi logra en la Vuelta a Lombardía y culmina un año incomparable ya que en el curso del mismo venció en Milán - San Remo, Vuelta a Italia, Vuelta a Francia, Campeonato del Mundo de persecución y Vuelta a la Lombardía, ésto para citar tan sólo pruebas importantes.

La afición catalana tendrá, pues, ocasión el próximo jueves por la noche, en el velódromo de las Arenas de admirar al coloso Fausto Coppi en un momento de perfecta forma del campeón italiano que se desplaza a nuestra ciudad acompañado de su hermano Serse Coppi, ganador de la París - Roubaix y del belga Adrienssens, campeón de Bélgica de persecución.

El programa de este acontecimiento deportivo comprende entre otras pruebas un torneo de persecución "Gran Premio Champán Canals y Nubiola" en el que participarán el campeón del Mundo, Coppi, y una carrera a la americana de 90 minutos, alineándose los siguientes equipos: Fausto Coppi - Adrienssens; Serse Coppi - Olmos; Hermanos Timoner; Clarós - Roher; Saura - Gual; Vidal - Montaña y Vidal Julià - S. Aragol.

Las localidades y entradas, que vienen agotándose rápidamente, para este acontecimiento deportivo ya están a la venta en las taquillas oficiales de los toros de Plaza Cataluña y las Arenas.

CASA SIBECAS
Artículos para deportes
Aribau, 35 Tel. 32915

Barcelona

LA FIESTA PATRONAL DEL RAMO DEL CALZADO

Con motivo de la festividad de los Santos Crispín y Crispiniano, Patronos del Ramo del Calzado, se celebrará mañana, a las once, un oficio solemne en la capilla de San Marcos Evangelista, erigida en la Santa Iglesia Catedral Basílica, a la cual quedan especialmente invitados los empresarios y productores de todas las industrias y comercios de calzado de Barcelona.

Industria, comercio y talleres de reparación de calzado, deberán obligatoriamente cerrar sus establecimientos el mencionado día 25, considerándose dicha festividad, a los efectos laborales, abonable y sin recuperación.

CORRESPONDENCIA PARA LA GUINEA ESPAÑOLA

La Administración Principal de Correos nos comunica que el vapor "Domine", saldrá de este puerto el día 27 del actual, de Valencia el 29, de Alicante el 31, de Cádiz el 2 de noviembre próximo, de Las Palmas el 5, de Tenerife el 8, conduciendo correspondencia para el Golfo de Guinea.

EN HONOR DEL BEATO PADRE CLARET

Bendición de la nueva bandera del Sindicato Provincial Textil

El Sindicato Provincial Textil honró ayer a su ínclito Patrón, el beato Antonio María Claret, con un solemne acto en su honor, celebrado en el Santuario del Corazón de María.

El vicario general de la diócesis y prelado doméstico de S. S., reverendo doctor Serra Puig, bendijo la nueva bandera del Sindicato, que por delegación del alcalde, señor barón de Terrades, ausente de Barcelona, fué apadrinada por el jefe de la Sección Económica del Sindicato, don José Ferrán, y su distinguida esposa, doña Teresa Andreu de Ferrán

En el presbiterio se sentaron el vicepresidente de la Diputación y subjefe provincial del Movimiento, señor Fernández Ramírez; el teniente coronel don Francisco Alba, por el gobernador militar de la plaza; el diputado provincial, señor Jaumar de Bofarull; el delegado provincial sindical, señor Montero Nería; el vicesecretario de Ordenación Social, señor Borrell; el comisario de Policía del distrito de la Concepción, don Teodoro Martín Velasco, por el jefe superior; el jefe del Sindicato Provincial Textil y don José Pascual Granera. Concurrieron numerosos industriales de los sectores Algodón, Lana, Seda, Fibras diversas, Confección y Comercio y una nutrida comisión de productores textiles, presidida por el jefe de la Sección Social del Sindicato, señor Batlle.

EN TARRASA

En la Escuela Especial de Ingenieros Textiles, que se halla bajo la advocación del beato Antonio María Claret, se han celebrado también diversos actos en honor a su glorioso Patrono.

PIPAS
GRAN EXPOSICION
PASEO DE GRACIA, 101
Casa Gimeno-Hogar del Fumador

PUBLICACIONES «REUS»
"Anales de la Academia Matritense del Notariado". Tomos I, III y IV, 265 pesetas. — V. Arangio Ruiz: "Historia del Derecho romano", 50. F. D. de Arcaya: "La Reforma Agraria de 15 de septiembre de 1932, 7. — "Arrendamientos rústicos". Comentada con su doctrina correspondiente y disposiciones complementarias, 12. — I. de Arcenegui y E. García Galán: "La nueva Justicia Municipal" (2.ª edición), 90. — I. de Arcenegui: "Reflexiones sobre el nuevo ordenamiento de la Justicia Municipal", 8. — J. M.ª Arellano: "Las obligaciones. Los contratos y la prescripción en el Derecho navarro", 60. — Dichos libros y todos los que usted necesite puede adquirirlos, al contado o a plazos, en el "INSTITUTO EDITORIAL REUS", Preciados, 6 y 23. Madrid.

EL TORERO Y EL TORO

Triunfal actuación de Rafael Ortega
Exito de Martorell y "Litri"

La corrida a beneficio de las viudas y huérfanos del Ejército de la Cuarta Región Militar

Ayer, en la Monumental

...y no se diga más

En la función patrocinada por el capitán general de la IV Región Militar, a beneficio de las viudas y huérfanos, que tuvo efecto, ayer tarde como quiera que se concertaban — (o desconcertaban) — elementos heterogéneos, ante lo singular del caso, por barajarse, en una misma jornada, matadores de alternativa y un novillero, es natural que el cronista, también, tradujese tan considerable perturbación, dando pábulo para que al haberse trastocado la prerrogativa tradicional, iniciase su comentario en consonancia con el desarrollo que tuvo el espectáculo. Pero quienquiera haya leído dos veces lo que aparece con regularidad en esta sección, bajo la firma de siempre, tendrá en cuenta que ha venido alterando o subvertiendo los términos, o sea, que en

Antonio Caro en un natural

ocasiones empieza por donde otros terminan. O termina por donde empiezan otros. Y es que como al que escribe no se le ha designado un cómodigo, ni mucho menos para hacerlo, elige lo que le cuadra elegir como principio. Y en paz. No estaría en razón si censurase aquello mismo que él vulnera. Sin embargo, una cosa es escribir de toros y otra muy diversa el espectáculo. Escribir de toros puede hacerlo cualquiera que sepa escribir o sepa de toros. Pero el espectáculo se rige o regula por unos módulos. Y como tiene historia y tradición, no es bien, que la historia y la tradición, conjuntamente, sean violadas, caprichosamente en aras de la popularidad, indiscutiblemente bien ganada del novillero a quien aludimos. Antes de obrarse el raro caso de que el novillero en cuestión, que era "Litri", rompiendo viejos y clásicos estilos de la castiza fiesta, asomara enfilado, en el paseillo, a la cabeza del cortejo, emparedado a uno y otro flanco con Antonio Caro y Rafael Ortega, ya que en los costados iban, naturalmente, a la izquierda el más antiguo y a la derecha el que le sigue en antigüedad, quedando en el centro los más modernos, constaté el choque violento entre la costumbre que tiene su filosofía y su doctrina popular transmitida de generación a generación, con el máximo escrúpulo y la conveniencia de intereses materiales. Y no pude menos de extrañarse que el prólogo se hubiera encomendado nada menos que al espada todavía sin el título doctoral. Y que se resto del "discurso" corriera a cargo de los espadas con alternativa. Este escrúpulo hubo de comunicarlo a uno de los tres matadores de toros. Quien, con habilidad diplomática, soslayó dar respuesta, limitándose a un encogimiento de hombros, desde luego muy significativo. Sé que antes de procederse a la constitución de la brillante tropa torera, hubo hasta su poquito de violencia y conato de imposición al tratar de componer aquélla, alegando los matadores de toros, que habían de ser ellos quienes actuasen primeramente; y por su parte, "Litri" aducir que él figuraba por derecho como iniciador del festejo. En definitiva, la parte primera del mismo empezó por donde había de acabar. Y eso es lo que yo deseo subrayar, con todos los respetos para los organizadores de la corrida — (¡no la olvidaremos, precisamente, por esta vulneración de la lógica y la tradición!) —, antes de pasar a comentarla. Y, por lo mismo, que anteriormente decía, así mismo, la responsabilidad de no ajustar en el comentario esta vez al desarrollo de la jornada.

Para esta corrida mixta se dispuso que "Litri" estoqueara dos novillos de don Juan Pedro Domecq, y a continuación Antonio Caro, Martorell y Rafael Ortega se las entenderían con seis astados de Samuel Hermanos. Y así se hizo y no se diga más.

La Monumental congregaba numerosa entrada. No frisó en lleno, pero ello cabe adjudicarlo, en parte, a que en otros sitios diferentes del ruedo repicaban fuerte. Lucía el coso Monumental colgaduras y tapices, y los palcos, sobre cuyas balconadas pendían reposteros, enmarcaban a destacadas autoridades de la ciudad, en especial elementos castrenses. En el palco presidencial, seis lindísimas y gentiles señoritas, tocadas con la clásica mantilla, ofrecían a los cuatro vientos del cuadrante contemplativo la visión espléndida y magnífica de su belleza singular. Sean sus nombres registrados en correspondencia de pleito homenaje a la mujer española: De Villalba, De González-Aller, De Ramírez, De Deindar y hermanas De Monteys. Pidió la llave, cabalgando en soberbio alazán, la precoz y agraciada caballista Marujita Bañá.

Abrió el acto la presidencia efectiva del espectáculo, personificada en el comisario del Cuerpo de Policía, don Eduardo Ortega. Y hecha la señal irrumpe en la redondela, acogiéndosele con aplausos cálidos, la banda de cornetas y tambores de la Policía Armada. A continuación lo hace la del Regimiento de Infantería de Jaén, número 26. Una y otra formaciones, a los acordes de marchas y pasodobles militares, evolucionaban correctamente, acompañándoles el clamoreo y los fervores de la concurrencia, que las despide con fuertes ovaciones.

Luego, muy luego, soltábanle a "Litri" el primero de los dos novillos de Domecq ante la indiferencia de muchos aficionados que no paraban cuenta en protocolos ni tradiciones y ante la total falta de memoria de otros y general desconocimiento de los más. Pero... me remito a lo que antecede: "¡No se diga más!"

LOS TOROS. — Los toros de Samuel Hermanos, cuya vacada pasta, en invierno, en la dehesa de Los Alarcones, del término de Andújar (Jaén), y en estío en la del Palomar, de la provincia de Albacete, sede de la ganadería, compusieron un lote espléndido.

Con toros de Samuel Hermanos se "doctoraba" el 2 de agosto, en la Coruña, Luis Miguel "Dominguín" siendo el año 1944 el de la vuelta de los mejicanos y la revelación de Arruza el día de Santiago el Mayor en nuestra misma plaza Monumental.

De excelente presentación el encierro, buenos mozos, de cómoda cornamenta, algunos despuntados, llegaban muy quedados al último tercio y tardeaban en varas, resultaron blandos algunos. El más arrogante y de más preciosa lámina y trapío, el sexto, parecía resentido de los cuartos traseros. El que se apiomaran bastante embarazó mucho el lucimiento de los diadores. Los novillos, dóciles, bravos, pero de poca fuerza. El primero, doblaba de manos, y por el estilo el segundo. Tanto éste como aquél apenas si se les probó en varas, porque difícilmente las hubiesen soportado. Un puyazo al primero y una vara el segundo capitulan el saldo que arrojan las notas del cronista. (¡Y aquí te quiero ver, escopeta! ¿Sigo mi costumbre o sigo la tradición? Sentada ya mi opinión, en cuanto al orden del espectáculo, quedo, me parece, exento de toda responsabilidad si optando por la corrida, comento ésta, anteriormente, dejando para "postre" la lidia de los dos novillos por "Litri".)

LOS ESPADAS. — El fino toreo de Antonio Caro, si bien es verdad no tuvo la expresión amplia de otras veces, quedó patente. Manejó los engaños con destreza, estuvo atento al acomodar su labor al juego de los astados. Con el capote quitó superiormente y toda su actuación discurrió asimismo, entre pinceladas brillantes. Insinuaciones que habían de estrellarse, naturalmente, dada la condición tardeante de los toros, el apo

Una "giraldilla" de Martorell

marse en demasía y corresponderle en segundo lugar un toro (un toro toro) que si empezó dejándose torear en el tercio de varas, se estropeó durante la faena de muleta, amenizada por la música, cual la que llevara a cabo en su primero y que tuvo por distintivo honrosísimo la más acusada de las bizarrías toreras y el relevante mérito de saberla construir pintorera, muy alegre, muy artística con el acarreo del adorno del mejor jaez, y en la que el pase redondo alcanzó momentos de intensa vibración y belleza, pues fué laborado con ambas manos, indistinta, pero coherentemente. Lo propio exhibiera en su primero, aun cuando con menor acopio decorativo, cuidando del bicho, que acusaba notoria flojedad. Esgrimió el estoque para envasarlo de través. Al cuarto, lo pasaportó con media estocada superior, que por precisar de varios empujones al descabello no tradujo el éxito cuantioso que pudo conseguir.

Los espadas Antonio Caro y Martorell brindaron la muerte de su segundo toro al capitán general accidental, general Baturone, y al gobernador militar, general Madariaga, respectivamente, recibiendo un regalo de dichas autoridades militares que ocupaban un palco a la izquierda de la presidencia.

La participación de Martorell se singularizó, sobre todo, en su segundo enemigo, gordo y grande, al que lanceó superiormente, ya bajo la proyección de la luz artificial en la faena de muleta. Trasteo en el que el cordobés, obstinadamente impuesto de la verdad de su toreo, entusiasmó al público, haciéndolo todo con majeza y valentía ejemplarísimas. Una de esas faenas que nos recordaban su carrera novilleril, en las postrimerías de la temporada anterior, y en cuya labor la emoción se sobrepuso, irresistiblemente, por eso nada más. ¡Y no es poco! Lo aclamaba la concurrencia sin cesar y escuchó música y el estruendo de las ovaciones en unos muletazos magníficos, de marchamo inconfundible, apresando al toro en un cerco agobiante y estrecho, sin salida posible. Buenísimas las giraldillas suyas, flecando el engaño por el suelo, la figura hierática y los pies firmes hincados en la arena. Y como mató sin ventajillas, al revés, dándoselas al burel, y la entrega fué absoluta al dar la estocada en la misma yema, se le ovacionó tanto, que le premiaron con las dos orejas. Triunfo íntegro del torero cabal el de Martorell con un toro de 278 kilos.

Sobresalieron del de Córdoba unas tandas de naturales con la zurda, entre los sones de la música, de su labor muletera con el primero de su lote. Soltó una estocada, y por resultar atravesada, se malogró el éxito, bien que luego dejara otra en lo alto muy buena. (¡Un torero cabal: José María Martorell!)

La verdad es que Rafael Ortega no acaba de convencer a los "exigentes" a ultranza, que en cuanto llega una espada aureolado por la plaza madrileña lo ponen en cuarentena. O, cuando menos, estiman desorbitadas las alabanzas y elogios. Yo en ningún momento dejé de "ver" lo que "vieron" en Madrid: Un torero de pura solera, deslumbrante de toreo puro, del toreo luminoso y del toreo armonioso, clásico y moderno. Con el capote, con la muleta y con el estoque. Es decir, torero recio, fuerte, personalísimo, con las matizaciones del arte más acendrado y brioso. Ayer, en la Monumental, convenció a todos. Dió más de lo que pudiera dar de sí el mejor torero con reses que tardean y se aploman. Todo cuanto ejecutó arrancaba de una majeza y una serenidad, sonriente y consciente, por lo tanto. Maravillosos sus lances de capa. Magistral aquel quite por "orticinas". Exquisitas las verónicas con

Rafael Ortega en una verónica
(Apuntes del natural por R. Segura).

los pies juntos. Más soberbias aún por lo estilizadas, otras con la hoquilla abierta, hincando los extremos, en proyección la figura, embarcando al toro, llevándolo enceladísimo, pese a todo, en los pliegues del engaño. ¡Una dicha verle torear así y una suerte verdadero, no el "banderazo", con los pies juntitos, sin mando en la res, que no es toreo puro y verdadero como el de Ortega! Las dos maneras de hacer el arte de la lidia se reúnen en él. Valor, mucha serenidad en el valor y conciencia del mismo para expresarlo sin esfuerzos y un caudal de suprema belleza en la ejecución de las suertes. Lo mismo con la capa, con la muleta o con la espada. En las dos faenas escuchó el de San Fernando música. Se hizo ovacionar clamorosamente. Y hasta llegó a extremos insospechados al hacer vibrar a todo el público en una misma admiración.

Ya pueden amainar aquellos que, insensatamente, decían si esto o si aquello, pero sin entusiasmos de Ortega. Pues bien, yo, de acuerdo con la crítica madrileña, suscribo, sin haber gustado de su lectura, con el deleitoso placer que causa aquello que enseña, los juicios expresados en ocasión de la primera salida al coso de la capital de España del colosal torero gaditano. Sin reservas totalmente: Un gran torero en la acepción antigua y moderna que entendemos por tal. Brillante, enjundioso, depuradísimo, de rancia solera y amplitud artística, primorosa y esplendente. A sus dos toros los mató sin reproche, con clasicismo y estilo de gran estoqueador. Fueron dos fulminantes, media y una estocada, respectivamente, las que señaló el de la Isla de San Fernando. Estilo de matador en la suerte más gallarda y denuedo y majeza en la entrega. En conjunto y separadamente hay tanta calidad y cuantía toreras en Ortega, que, repito, suscribo del todo lo que la crítica madrileña dijera de él. En la porfiada faena a sus dos enemigos, exhibió una fibra de tal calibre, que pocas veces se ha visto en esta plaza. Que no se olvide esto. Ortega, que con Martorell fué paseado en hombros por el ruedo, cortó una oreja, y en el último se le ovacionó ruidosamente. No dejaré sin mención los lances de capa con que recibiera de salida al que cerró plaza, verónicas magistrales, sin antes haber permitido que peón alguno llegara al bicho. Y los naturales con la izquierda provocando al tardo astado, sus pases de pecho y su admirable cruzarse con el toro.

* * *

El público no llegó a extremos de entusiasmos con "Litri", a pesar de que en momentos se los mereciera. Puesto que en los dos novillos hizo el muchacho buenísimas faenas, amenizada por la música la primera. Toreó en redondo con ambas manos magníficamente, y si no caldeó el ambiente, culpa suya no fué, sino del enconado recuerdo de una frustrada y reciente tarde. Por su valor y aguante, su frío estatismo, bien merecía más calor y mejor premio. En fin, no estaba el "horno para bollos" ayer tarde, según vimos. Muy superiormente mató a los dos novillos, y tampoco ello se tomara en consideración. En su primero cortó una oreja, y de no estorbarlo el descabello, pudo obtenerla también en el segundo.

Cuando se han echado fuera, con la de ayer, 110 funciones, que rujan y muerdan los maldicientes. Que "Litri" sigue en el sitial que ocupa y muy difícilmente lo dependrá cualquier pelafustán del toreo que no sepa o no tenga el valor de "Litri" para hacer con los novillos lo que bien pocos, a su edad y experiencia, hayan hecho desde que adviro él a la andante novillería.

Terminaré como decía antes, refiriéndome al orden de la fiesta: ¡Y no se diga más!

RAFAEL LOPEZ CHACON

Peso de los toros en canal: 265, 268, 273, 297, 278 y 282 kilos. El de los novillos: 201 y 205 kilos.

GABARDINA Cinturón comprendido **365 Ptas.** **INCON** ARAGON, 245 Rbla. Cataluña-Balmes

M.C.D. 2022

Oliveira Salazar cenó anoche con el Caudillo

TRUMAN COLOCA LA PRIMERA PIEDRA DEL FUTURO EDIFICIO DE LA O. N. U.

Y pronuncia un discurso exaltando a dicha entidad

NUEVA YORK, 24. — Hoy, a mediodía, el presidente Truman colocó simbólicamente la piedra fundamental del nuevo edificio de la Secretaría General de la ONU, la estructura de cuyos 39 pisos se levanta ya junto al río Este, en Manhattan, a poca distancia del Times Square, que se considera como el corazón de Nueva York.

Poco después, la Asamblea General se reunió, en sesión al aire libre, y a continuación el presidente de los Estados Unidos pronunció un discurso en el cual abordó importantes asuntos internacionales en relación con el cometido de la O. N. U.

La fiesta de hoy coincide con la conmemoración en todo el Mundo del llamado "Día de las Naciones Unidas", en el IV aniversario de la firma de la Carta fundacional de las Naciones Unidas. — Efe.

Importante discurso de ruman

NUEVA YORK, 24. — En el discurso pronunciado por el presidente Truman al colocar la piedra fundamental en el edificio de la Secretaría General de la N.O.U., dijo:

"Nos reunimos para colocar la piedra fundamental de la sede permanente de la O.N.U. Comprendemos perfectamente el alto honor que nos confiere tener en nuestro país la sede permanente de la O.N.U., pero ésta debe celebrar reuniones de vez en cuando en otros países, porque deben ser inspiradas por los pueblos de todas las tierras y deben ser genuina representación de los pueblos que la crearon. Durante sus cuatro años de existencia, esta Organización se ha convertido en fuerza poderosa para fomentar la paz y la amistad. La construcción de este edificio es prueba tangible de la inquebrantable fe de sus miembros, en vitalidad y fortaleza de la Organización y de nuestra determinación de que adquiera cada vez más eficacia en el paso de los años.

La Carta abarca esperanzas e ideales del hombre. Las esperanzas e ideales no son estáticos, sino dinámicos y dan vida y vigor a la O.N.U. Esperamos que todas las naciones llegarán a ser miembros leales y capaces de ella.

Los allegados a las Naciones Unidas, a veces pasamos por alto que la Organización es la expresión viva de los principios de la Carta: renuncia a la agresión y determinación colectiva de lograr una vida mejor. Pero al hacerlo dejamos de comprender la verdadera naturaleza de esta nueva fuerza que ha sido creada. La O.N.U. esencialmente es la expresión de la naturaleza moral de las aspiraciones humanas. La Carta muestra claramente nuestra determinación en los problemas internacionaels, para que sean resueltos sobre la base aceptable de la conciencia de a Humanidad.

n los Estados Unidos, en el curso de nuestra Historia, hemos aprendido el significado de establecer una Organización que responda al deseo común de paz y unidad. Nuestra Constitución expresa la voluntad popular de que existan unos Estados Unidos con sacrificio y lucha. Nuestro pueblo ha hecho que ésta prevalezca. En idéntica forma la Carta y la Organización albergada en estos edificios expresan la voluntad de los pueblos del Mundo de que haya unas Naciones Unidas, pero no significa que todos los países que la integran piensen lo mismo en todos los asuntos. Las divergencias que nos separan son profundas. Debemos comprender que estos edificios no son monumentos al acuerdo unánime de todas las cosas. Pero significan un hecho nuevo e importante. Significan que los pueblos del Mundo tienen unanimidad en su determinación de resolver sus problemas comunes laborando unidos.

La Carta, en forma clara, hace constar que constituye un asunto de incumbencia mundial el respeto de las naciones a los derechos humanos. Las naciones asociadas han sabido, por amarga experiencia, que el respeto a los derechos humanos es indispensable al progreso político, económico y social. Han sabido que la violación de estos derechos es el comienzo de la tiranía y demasiado frecuentemente de la guerra. Por estas razones, las Naciones Unidas han dedicado mucho tiempo a tratar de lograr el respeto a los derechos humanos y la Asamblea General ha aprobado la declaración universal de los derechos humanos y la Convención de genocidio, continuando el estudio de otras importantes disposiciones en esta materia. Confío que esta gran tarea progrese sin interrupciones. Creemos esencial a la paz que buscamos, que se logre implantar los derechos humanos cívicos y políticos básicos dondequiera y cualquiera que sea la raza, idioma o religión.

Otro campo en el cual las Naciones Unidas tratan de sentar los fundamentos de la paz mundial es en el momento económico. Hoy, por lo menos la mitad de la Humanidad vive en extrema pobreza. Centenares de millones de seres carecen de alimentación, ropa y viviendas adecuadas. No podremos lograr la prosperidad y la paz permanente mientras no elevemos el nivel de vida de las regiones poco desarrolladas.

Para lograr una apreciable expansión de sus inversiones y negocios se necesita el empleo del conocimiento científico y la habilidad técnica, aumentar la producción de artículos alimenticios, mejorar la salubridad y sanidad, utilizar sus recursos naturales y educar a sus pueblos.

También deseo hablar de otro problema que constituye una de las mayores preocupaciones de la O. N. U.: el de la fiscalización de la energía atómica. Aun antes de lograrse la primera arma atómica, en la política de los Estados Unidos ha existido como uno de sus principales objetivos, la creación de un sistema de fiscalización de la energía nuclear, que garantice la prohibición segura de las armas atómicas y al mismo tiempo propugnar el uso pacífico de la energía atómica por todas las naciones.

En el mes de noviembre de 1945, los primeros ministros Clement Attlee, de Inglaterra, y King, de Canadá, coincidieron conmigo en estimar que el programa referente a la jurisdicción internacional en cuanto a la energía atómica debía ser dejado a la resolución de la ONU. La creación de la Comisión de la Energía Atómica fué una de las primeras medidas del primer período de sesiones de la Asamblea General. La Comisión laboró durante tres años en el problema y bosquejó un plan de jurisdicción que reflejaba valiosas contribuciones de casi todos los países representados en la Comisión.

Este plan de fiscalización fué aprobado por una mayoría abrumadora por la Asamblea General de la ONU el 4 de noviembre de 1948. Es un buen plan que puede llevarse a la práctica y lo que es más importante, que pueda resultar eficaz para el logro de los propósitos apetecibles. Hemos apoyado dicho plan y seguiremos apoyándolo mientras no se presente otro mejor y más eficaz.

Garantizar que la energía atómica será dedicada a fomentar el bienestar del hombre y no su destrucción es una necesidad ineludible de todas las naciones y de todos los pueblos. Los Estados Unidos están dispuestos en todo momento a aceptar la gran parte que les corresponde en la responsabilidad de atender a las exigencias de tal necesidad.

El respeto a los derechos humanos, el desarrollo económico general y la fiscalización de las armas atómicas son condiciones indispensables para crear el Mundo que deseamos.

Hemos de esforzarnos porque nuestra devoción a los ideales de la Carta de la ONU sea tan fuerte como el acero de este edificio. Debemos perseguir la consecución de los objetivos enunciados en la Carta, con resolución tan firme como la roca sobre la cual se asienta este edificio. Debemos basar nuestra actuación en las normas de la carta en igual forma que este edificio se ha de basar en esta piedra fundamental. Si así procedemos, la ONU perdurará y traerá beneficios sin cuento, paz y bienestar a la Humanidad". — Efe.

El encuentro de los dos estadistas tuvo carácter íntimo

En el palacio de la Rocha, residencia de la Cruz Roja portuguesa, tuvo lugar una solemne recepción y desde los balcones de dicha sede presenció Su Excelencia la quema de fuegos artificiales

"El Generalísimo está muy agradecido a todos los portugueses por la insuperable recepción que le ha sido hecha", manifiesta el señor Martín Artajo a un redactor del "Diario da Manha"

EN EL ACTO DE MAFRA, ANTE LA OFICIALIDAD PORTUGUESA, LE FUERON IMPUESTAS AL CAUDILLO LAS INSIGNIAS DE COMANDANTE GENERAL DEL EJERCITO PORTUGUES

A su regreso al Palacio de Queluz, recibió a cincuenta oficiales "viriatos" de los que lucharon en España

LISBOA, 24. El presidente del Consejo, doctor Oliveira Salazar, cenó anoche en el palacio de Queluz con el Generalísimo Franco, Jefe del Estado español.

El encuentro de los dos estadistas tuvo carácter íntimo. — Efe.

Recepción en el Palacio de la Rocha, en honor del Generalísimo

LISBOA, 24. — En el Palacio de la Rocha, sede de la Cruz Roja Portuguesa, se preparó una recepción, anoche, al Generalísimo Franco, personalidades de su séquito y otros invitados, para asistir desde allí a la quema de fuegos artificiales y a los ejercicios de proyectores del Tajo. A consecuencia de la lluvia caída sobre Lisboa, los pirotécnicos se vieron forzados a alterar el programa establecido en un principio.

Además del Caudillo y de su esposa, se encontraban en el palacio de la Cruz Roja, el ministro de Asuntos Exteriores de España, señor Martín Artajo, con su esposa; el de Marina, almirante Regalado, con la suya, y el ministro del Interior portugués; embajador de España en Lisboa, don Nicolás Franco; embajador de Portugal en Madrid, profesor Carneiro Pacheco; director del "Diario de Noticias", doctor Augusto de Castro; ex ministro en París, y otras personalidades.

Los visitantes fueron recibidos por el general Pereira Countinho y doña María Emilia Noronha Campos, presidentes respectivos de la Cruz Roja, y personal femenino auxiliar de la Institución. El Caudillo se retiró a medianoche. — Efe.

Leyendas de homenaje a España en los fuegos artificiales

LISBOA, 24. — Los fuegos artificiales celebrados anoche terminaron con una leyenda en fuego que decía: "Viva Franco. Sea bien venido". La segunda parte terminó con fuego cuya leyenda decía: "Viva Carmona. Viva Salazar", y la tercera y última parte, con la de "Viana do Castelo en la frontera con España".

Terminó a las dos y media de la madrugada con la siguiente leyenda: "Viva Portugal. Viva España". Los buques de guerra lucían guirnaldas con banderas españolas. 65 reflectores de defensa antiaérea hicieron ejercicios durante todo este tiempo, alternando con los fuegos artificiales. Efe.

El señor Martín Artajo concede una entrevista a "Diario da Manha"

LISBOA, 24. — El ministro de Asuntos Exteriores español, señor Martín Artajo, concedió una pequeña entrevista a un redactor del "Diario da Manha", durante una de las ceremonias en honor del Jefe del Estado español. El señor Martín Artajo, después de elogiar Lisboa como ciudad y poner de relieve que el entusiasmo de su pueblo le emocionó profundamente, dijo:

"El Caudillo está muy agradecido a todos los portugueses por la insuperable recepción que le ha sido hecha. S. E. siente, como yo, que seguí también por la Rúa Augusta, Rocio y Avenida de la Libertad en el coche que precedía al del Jefe del Estado, que el calor de las ovaciones brotaba del pecho del pueblo. Lo que más nos ha impresionado fué el tono sincero y sentido de las aclamaciones. Lo mismo podemos decir con respecto al entusiasmo durante la corrida de toros. Pasamos días inolvidables."

El ministro aludió también de manera particular a la recepción en la Cámara Municipal de Lisboa y puso de relieve una vez más que el presidente de ésta asentó de manera emocionante la nota sentimental de la perenne amistad entre los dos pueblos.

El ministro agradeció por mediación del "Diario da Manha" el esfuerzo de todas las personas que habían contribuido para crear el ambiente afectuoso en su país por la visita del Generalísimo Franco a Portugal, y no olvidó en ella al "Diario de Manha", que se ha esforzado paar conseguir una mejor comprensión entre los dos países. — Efe.

Extraordinario relieve en la Prensa portuguesa a los actos en honor del Caudillo

LISBOA, 24. (De la Redacción especial de la Agencia Efe). — La información del recibimiento y estancia en Lisboa del Generalísimo Franco ocupa planas enteras de la Prensa portuguesa. El "Diario de Noticias", el de mayor tirada de Portugal, inserta una impresionante fotografía a toda plana de la Plaza del Comercio con las fuerzas militares preparadas para el desfile ante los dos Jefes de Estado. En la misma página y en las siguientes, publica hasta un total de catorce fotografías. En una de ellas el Jefe del Estado español, aparece conversando amigablemente con el presidente del Consejo, doctor Oliveira Salazar, y el cardenal patriarca de Lisboa, monseñor Cerejeira. El "Diario da Manha", hace también un alarde informativo con nueve grandes fotografías, dedicando más de la mitad de la totalidad de sus páginas al recibimiento al Generalísimo Franco. — Efe.

El acto de esta mañana en la Escuela de Infantería

LISBOA, 24. (De la redacción especial de la Agencia Efe.) — El Generalísimo ha visitado esta mañana, en su tercer día de estancia en Portugal, el Monasterio de Mafra, y ha presenciado los ejercicios militares con fuego real, efectuados por la Escuela Práctica de Infantería en el Pinhar do Forno. Acompañaron al Caudillo de España el ministro de Marina, almirante Regalado; el embajador de España en Lisboa, don Nicolás Franco, y el teniente general Vigón, jefe del Alto Estado Mayor del Ejército español. En Mafra fué recibido por los ministros portugueses de Guerra, Obras Públicas y Comunicaciones; director general de Edificios y Monumentos Nacionales y el director general de la Hacienda pública.

Visitó el Monasterio acompañado de su conservador, y después S. E. el Jefe del Estado español presenció el ejercicio militar, que fué muy interesante, y su desarrollo táctico mereció los elogios del Generalísimo. Poco después presenció en el campo del depósito de la Remonta unos ejercicios de equitación, que resultaron muy vistosos. A continuación almorzó en el Palacio Nacional de Mafra con la oficialidad portuguesa. Durante este acto le fueron impuestas al Caudillo las insignias de comandante general del ejército portugués. Con este motivo el ministro de la Guerra de Portugal pronunció un brillantísimo discurso, al que contestó el Caudillo de España con frases de sincera emoción.

Terminado este acto, el Caudillo regresó a Lisboa, haciendo el recorrido por Cintra, con visita al Palacio Municipal de la villa y al Parque de la Pena, pasando por Estoril, carretera marginal y con parada en el Estadio Nacional.

Después, en el palacio de Queluz, recibió a cincuenta oficiales "Viriatos", de los que lucharon como voluntarios en la Cruzada Nacional de España. — Efe.

Bidault, encargado de formar Gobierno en Francia

Ha comenzado las consultas

PARIS, 24. — René Mayer ha renunciado a formar gobierno y ha presentado su dimisión al presidente Auriol. — Efe.

Bidault se encarga de constituir Gabinete

PARIS, 24. — El ex ministro de Asuntos Exteriores, Georges Bidault, ha aceptado el encargo de formar Gobierno, según anuncia la Agencia Reuter.

Bidault ha celebrado ya consultas con el presidente de la Asamblea, Eduardo Herriot y Gaston Monnerville, en su intento de resolver la crisis que dura ya 18 días. — Efe.

Conferencia con los jefes de los principales partidos

PARIS, 24. — Georges Bidault ha celebrado conferencias con los jefes de los tres partidos principales moderados: el Radicalsocialista, el M. R. P. y el Socialista. Los radicales y el M. R. P. han prometido su apoyo, pero los socialistas, que obstaculizaron ya los esfuerzos de Mayer, muestran la misma resistencia a dar su apoyo a Bidault.

En el caso de que éste no pueda conseguir el apoyo de los tres partidos, tendrá poquísimas posibilidades es formar Gobierno. — Efe.

Comienza sus gestiones

PARIS, 24. — En las primeras horas de la mañana, el ex ministro de Asuntos Exteriores francés, Georges Bidault, ha comenzado sus gestiones con vistas a formar Gobierno, dando solución a la crisis francesa, que lleva ya 18 días de duración. — Efe.

Propósitos de Bidault

PARIS, 24. — Georges Bidault declaró a los periodista que no acudirá a la Asamblea en demanda de voto de confianza hasta que no tenga el apoyo completo sobre su plan de política económica y la lista del Gabinete. — Efe.

3 NOTICIAS interesantes de ULTIMA HORA

1

LONDRES, 24. (Urgente.) — *El primer ministro ha anunciado reducciones por valor de 250 millones de libras esterlinas en los gastos del Gobierno, con exclusión de la Defensa, para hacer frente a la crisis de la desvalorización, cortando el paso a la inflación y haciendo eficaz la medida devaluatoria.* — Efe.

2

PALERMO, 24. — La Policía declara que el famoso bandido Salvatore Giuliano sólo tiene ya a sus órdenes a diez de los ochenta hombres que tenía. Se cree que Giuliano se oculta en los alrededores de Palermo y acaso en la ciudad misma, disfrazado. Desde que se formó un Cuerpo especial de Policía para combatir a Giuliano han sido muertos cinco de sus secuaces y detenidos cuarenta y dos. Los restantes, menos los diez de referencia, han huido de la comarca, y de varios se ha encontrado rastro en el centro y en el norte de Italia.

3

EL CAIRO, 24. — Los delegados de la Liga Arabe estudian una propuesta egipcia para la coordinación de los programas militares de las siete naciones que son miembros de la misma.

La propuesta se refiere a un plan militar unido para los 250.000 hombres que pueden tener sobre las armas los países árabes en tiempo de paz y el millón que pueden movilizar para la guerra.

MUEBLES — Oferta excepcional

de GRAN LIQUIDACION en todas las SECCIONES

4 RAZONES QUE JUSTIFICAN ESTA LIQUIDACION

- Por renovación de numerosos modelos.
- Para dar salida a piezas sueltas y fuera de serie.
- Para que todos visiten la primera Casa de muebles de Europa.
- Para dar a conocer la Selección "GRAN DUCADO", muebles de gran lujo y estilo.

¡CLIENTES DE FUERA! Cuidamos del traslado y montaje de sus muebles

¡CONDICIONES UNICAS! Sólo 1,000 pesetas de pago inicial y el resto a convenir con el señor cliente

Entre más de cien modelos, presentamos un comedor estilo Reina Ana, en madera de roble y nogal, cuyo precio no llega a 8,000 pesetas

LA FABRICA

(Fábricas de Ebanistería Reunidas, S. A.)

ROCAFORT, 142

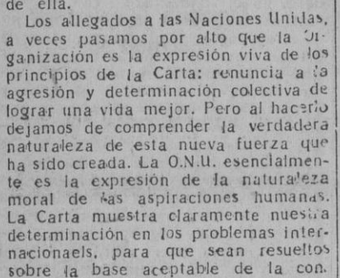

—Jaimito, trae una cacerola para que el tío Herbert eche las cáscaras de los cacahuetes

NAUFRAGIO

—¿De modo que usted es el único superviviente del naufragio? ¿Y cómo lo hizo para salvarse?

—Pues, muy sencillo. ¡A última hora

DIAGNOSTICO

Un médico después de examinar detenidamente al paciente, le hizo una receta y diciéndole al entregársela: "Tome esto durante dos meses y luego venga a verme que le recetaré algo para la dispepsia".

"¡Pero doctor! ¡Si yo no tengo dispepsia!" —repuso asombrado el enfermo.

"Ya lo sé". Pero ya la tendrá cuando haya tomado esto que le he recetado.

decidí hacer el viaje en avión!

EN LA ESCUELA

Maestro.—¿Sabrías decirme quién era María Antonieta?

Alumno. — Sí, señor, pero tengo una duda. No me acuerdo si fué Norma Shearer o Greer Garson.

PENSAMIENTOS

Un pez raramente se encuentra en situación difícil si tiene siempre la boca cerrada. Exactamente lo mismo le pasa al hombre.

Hay personas que parecen ser un pedazo de pan, y no obstante, no consiguen que nadie haga buenas migas con ellos.

Más vale prevenir que curar, a menos que seas médico y tengas enfermos ricos.

«RUSIA YA TIENE...»

Por PIÑANA

Por VELLUTO

Jeroglífico núm. 2.482

PASEAR CON ELLA...

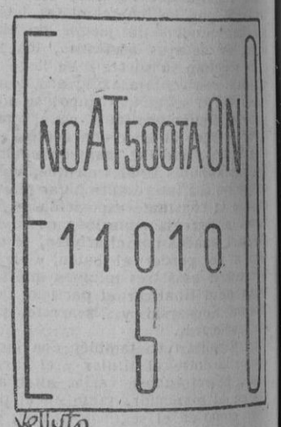

Solución al núm. 2.481

EL VIENTO SE LAS LLEVO

Crucigrama número 2,568

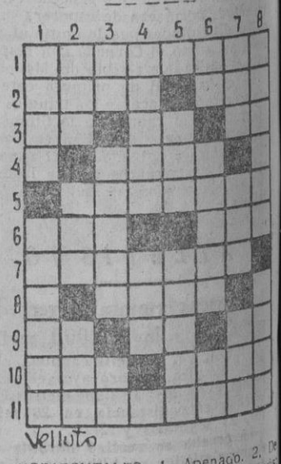

HORIZONTALES: 1, Apenado. 2, De palabra - Daño. 3, Nota - Al revés: Nota - Nota. 4, Al revés: Trabaja la tierra. 5, Afilará. 6, Amarré - Verbo. 7, Falta cometida en el fútbol. 8, Medida de superficie. 9, Nota - Al revés: Nombre de una letra - Al revés: Nota. 10, De esta forma - Al revés: Mezcla. 11, Dar solución.

VERTICALES: 1, Engaño - Recurrir. 2, Reza - Al revés: Letra griega - Asno en catalán. 3, Nota - Distraídas - Al revés: Nota. 4, Cierto árbol - Lo debe. 5, Cierta substancia - Dentro de la ley. 6, Al revés: Nota - Linaje - Al revés: Nombre de una letra. 7, Regalas - Soberano - Nombre de una letra. 8, Sitio poblado de ciertos árboles - Rezar.

Solución al número 2,567

HORIZONTALES: 1, Contumaz. 2, Aro - Sita. 3, Re - AA eP. 4, Lobo. 5, érabarT. 6, noD - aiO. 7, setanT. 8, Aria. 9, aL - iM - oN. 10, nóiÁ - Eso. 11, Acosabas.

VERTICALES: 1, Carmen - Pana. 2, Oré - Ros - loC. 3, No - Ladea - Lo. 4, aoB - Trias. 5, Usaba - aiM. 6, iM - oramA - eB. 7, Ate - Tío - Osa. 8, Zapa - otenoS.

M.C.D. 2022