ADVERTENCIA

Toda clase de correspondencia, lo mismo literaria que administrativa, se dirigirá á nombre del Director ó Administrador, á la calle de la Rúa, núm. 25, imprenta y librería de Núñez.—Teléfono n.º 27.—No se devuelven los originales.

Número suelto cinco cts.

Dos ediciones diarias.

El Adelanto

DIARIO DE SALAMANCA

Martes 4 de Marzo de 1913

PRECIOS DE SUBSCRIPCIÓN

En Salamanca, un trimestre. . . . 3'75 ptas.
Fuera de la capital, un trimestre. . . 4'50 íd.
Anuncios y otros insertos, precios por tarifa.
Todos los pagos anticipados.
Talleres: Ramos del Manzano, 42.—Teléfono n.º 67.

Número atrasado diez cts.

Año XIXX —Núm. 8.810.

VERDADERA - NOVEDAD

La CAMISERIA INGLESA ha recibido el último modelo en ENCENDEDORES

ELEGANTE-PRACTICO-IDEAL

Plaza Mayor, 44-Salamanca.

Garage Salmantino.

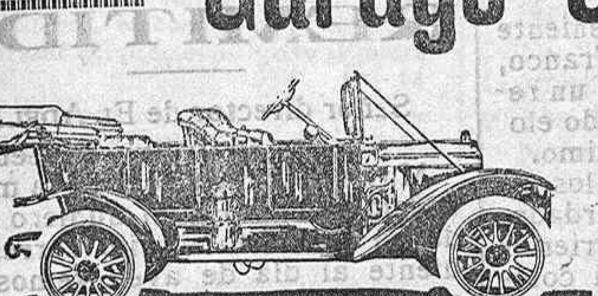

BOMATI Y MALDONADO

Representantes en Salamanca, Cáceres y Zamora, de la acreditada marca de automóviles FLANDERS y E. M. F. Accesorios, gasolinas aceites de diferentes marcas. Construcción de carrocerías, reparaciones, pintura y guarnecido, en los renombrados talleres de Hijos de V. Bomati.

Precio de los automóviles FLANDERS completamente equipados y puestos en Salamanca.

Torpedo, 15/20 H. P., dos asientos	7.000	pesetas.
Torpedo, 15/20 H. P., cuatro asientos	8.000	—
Torpedo, 20/30 H. P., cinco asientos	9.800	—
Landolet, 15/20 H. P., cinco ó seis asientos	10.850	—
Landolet, 20/30 H. P., seis asientos	12.850	—

VISITAD SUS ESTABLECIMIENTOS

Calle Zamora, 57 y 59.--Salamanca.

Comercio de paños y novedades del reino y extranjero de

Nicolás Albertos.

ESPECIALIDAD EN GENEROS PARA EL CLERO

25-Rúa-25 Salamanca.

Capas, mantas, capotes de monte, panas, impermeables, paraguas, etc., etc.

Esta casa tiene bien demostrado que vende géneros superiores y baratos

Corsetería á medida

montada con todos los adelantos modernos.

PRIMERA CASA EN ESTA INDUSTRIA

Plaza Mayor, 46, principal.

Casa NIÑO

El que mejor y más surtido está y el que más barato vende es el depósito de vinos, aguardientes y licores de

Rodríguez H.nos

LOS ZAMORANOS

CHAMBERI

Bodegas para la elaboración en Torrijos (Toledo).

El "606,"

Lo inyecta el médico especialista en enfermedades secretas

Ramón Acedo

Jesús, 7, Salamanca.

Horas de consulta: de once á una de la mañana y de cuatro á ocho de la tarde.

Emilia Cobiella

CORSETERA

Encargada que fué durante muchos años de la famosa y elegante corsetería de Madrid La Jouvence.

En su nuevo domicilio:

Meléndez, núm. 17, piso 2.º

Clínica especial de enfermedades de los ojos.

Ricardo Marín

OCULISTA

Presidente del Instituto Oftálmico Nacional de Madrid.

Consulta diaria de diez á una.—Calle de Sánchez Barbero, 9, Salamanca.

Al público en general.

En los nuevos almacenes de FRANCISCO PEIX, encontrarán grandes existencias en maderas del reino y extranjeras, cal, yeso, cemento, teja plana, baldosilla, rasilla y ladrillo fino prensado, mosaicos y azulejos blancos y de color, carbones minerales, cok, antracitas y brezo, fuelles para herreros, piedras de afilar y caña para techos rasos. Precios módicos y sin competencia. Servicio á domicilio. Carretera de Ledesma, números 10 y 12, teléfono número 16, Salamanca.

Gran fotografía de

J. Gombau.

Zamora, núm. 36.

ESPECIALIDAD EN RETRATOS DE NIÑOS

No confundirse.-Zamora, 36.

En breve exposición de encendedores

ULTIMOS MODELOS
NUEVAS CREACIONES
ALTAS NOVEDADES

Siempre en la casa más importante y acreditada de camisería fina

La Tijera de Oro

Doctor Riesco, núm. 8.

Corsetería á medida

PLACIDO HERNANDEZ

Plaza Mayor, 14.

Para poner á la venta nuevos modelos de corsés cómodos, higiénicos y elegantes, liquido 200 con 40 por 100 de rebaja.

Retales

finísimos de tiras bordadas y entredoses, realizo una gran partida á precios de fábrica.

EN EL AYUNTAMIENTO

La sesión de ayer.

A las seis de ayer tarde celebró sesión la Corporación municipal, bajo la presidencia del alcalde señor García Barrado y con asistencia de los concejales señores Pinilla, Santa Cecilia, Brizuela, Mayorga, García y García y Maldonado.

Fué leída y aprobada el acta de la sesión anterior, pasándose al

Despacho ordinario.

Pasó nuevamente á la comisión correspondiente, el expediente de subasta de las parcelas B y C del Mercado antiguo.

Se aprobó el expediente del perito señor Vargas, sobre el estado de la casa número 12 de la calle de San Pablo.

Se dió cuenta de haber vuelto á quedar desierta la subasta de la piedra sobrante en el Correccional, pasando el asunto á nuevo estudio de la comisión.

A don Santiago García Romo, se le concedió licencia para vender en Salamanca la carne de los toros que sean lidiados en la plaza de Tejares.

Se acordó proceder á la venta de los materiales sobrantes procedentes de derribos.

A don Francisco Domínguez y don César Real, se les concedieron las licencias de obras que solicitaban.

La de don Lorenzo Iglesias pasó á estudio de la comisión.

Pasó á la comisión otra instancia de don Manuel Mondelo sobre obras.

Se adjudicó á don Agustín Sánchez la subasta para el derribo de las casas números 7 y 9 de la calle del Palomo.

Se accedió á lo solicitado por los vecinos de la Glorieta, quienes pedían la instalación de luces en el referido paseo.

Por último, se leyó la nota de lo recaudado por consumos durante la pasada semana, importante 12 808 pesetas y 56 céntimos.

Seguidamente se entró en el periodo de

Ruegos y preguntas.

El señor Mayorga rogó al alcalde que resolviese la cuestión relativa al tanto por ciento que percibe el administrador del Mercado, no ocupando este puesto en la actualidad.

Se acordó que el señor Mata, administrador en efectivo del Mercado, ocupe su destino.

El señor Pinilla preguntó el por qué se ha demorado el asunto relativo al arrendamiento del Mercado de abastos, pidiendo que se resuelva este asunto cuanto antes.

El señor Mayorga dijo que había pedido las bases que para el arrendamiento del Mercado obraban en el Ayuntamiento y que no se las habían facilitado.

El alcalde se lamentó de que no se las pidiera á él, y el señor Brizuela declaró que no existían las tales bases, sino simplemente un pequeño avance.

El señor Pinilla, hablando sobre la confección de los presupuestos municipales para 1914, rogó al alcalde que se fuera preparando tal labor, y al mismo tiempo que por las oficinas correspondientes se hagan trabajos para la confección de un reparto vecinal, que ha de ser el sustitutivo del impuesto de inquilinato para cuando sean suprimidos los Consumos.

Y después de otro ruego del señor Pinilla, sobre el Puente Nuevo y de autorizarse á la comisión de festejos para señalar sitio donde han de instalarse las casetas de la feria de Botijeros, se levantó la sesión.

Recuerdos de antaño

III

Foro Oliva, tío del hoy diputado á Cortes por Salamanca, había organizado una jira al Puerto.

Tres coches de camino esperaban á la puerta de la casa, sita—como se dice en los anuncios de subasta—en la antigua calle de la Rúa, muy parecida entonces á la de Jacometrezo, de Madrid.

En la citada calle de la Rúa estaban instalados comercios é industrias muy diferentes por cierto: la sastrería del *Hilachos*, la confitería del *Llavín*, el vidriero Martín Calzada, que exhibía en el sucio escaparate de su tienda velones y candiles del tiempo de María la Brava; la hojalatería de Marchante, con faroles y embudos de todas clases y tamaños; un tornero con semblante y barba de Moisés; el barbero Urbano, y así una veintena más de tiendas raquíticas, sin luz y sin ventilación.

A las siete de aquella mañana subieron á los coches don Agustín Bullón, don Antonio Solís, don Francisco Núñez, don Teodoro Cenizo y su hijo, Moreno Vicario, Zahera, Adolfo Núñez, dos estudiantes americanos muy talladitos, Foro y su sobrino Isidro Pérez Oliva, mi padre, don Lope Hernández, otros seis ú ocho señores de cuyos nombres no me acuerdo, y el que escribe esta croniquilla, que aún no había aprobado el primer año de latín...

El día era espléndido: mucho azul y mucho sol arriba, y mucha alegría en los expedicionarios.

Llegamos al Puerto, y, seguidamente, se nos sirvió suculento desayuno. Luego, unos se fueron á pescar, otros con sus escopetas al monte y los más graves pasearon por los alrededores de la casa. Los chicos jugamos al toro, á la chirumba, al *choque esquinas* y, finalmente, al columpio; pero este juego á mí no me gustó, porque advertí que la criadita que nos balanceaba—una preciosa muchacha de diez y seis años—balanceaba con más gusto á Isidro que á los demás. Yo no sabía latín, pero sentía ya las injusticias, y trinaba, allá para mis adentros, contra las descortesías...

Pero discurrí, y deduje que la criadita era de Isidro y no nuestra, y que entre el señorito y los extraños, era muy natural que prefiriera al primero...

A las doce—como había ordenado Foro Oliva—nos sentamos para almorzar, y si el desayuno había sido suculento, el almuerzo fué selecto y espléndido en platos, entremeses y vinos, y servido con todo esmero y delicadeza.

Mientras tomábamos el café, refirió don Agustín Bullón los incidentes que se produjeran en el Congreso en la noche del 3 de Enero del 74; las frases célebres que allí se pronunciaron; el pánico que originaron los tiros que disparó el coronel Iglesias en los pasillos y en el salón de conferencias, y la salida, á las seis de la madrugada, de Castelar y Maisonave, acompañados por él y por otros amigos del gran tribuno.

Contó mi padre la prisión y el destierro que sufrió por haber adelantado dos mil duros á la junta revolucionaria de Salamanca una semana antes del 28 de Septiembre del 68; dijo cómo burló la vigilancia de los que lo custodiaban, al llegar á Valladolid, y apostrofó al vil que lo denunció como revolucionario...

Los demás señores contaron muchas cosas sabrosas y amenas, hasta que los blancos manteles fueron sustituídos por tapetes verdes, que éste era el color, si no me es infiel la memoria.

Reanudamos los chicos nuestros juegos, proponiendo Isidro el del columpio, que aceptaron los demás.

Bueno—dije yo—, vamos á jugar al columpio, pero que no *nos balancée la criada*.

—Pues á mí—replicó Isidro—*me parece muy bien*...

—Pues por eso.

E. H. GUTIERREZ.

Quisicosas.

Para ver una corrida
de Miura ó de Adalid,
una excursión á Madrid
organízase en seguida.
Y para ver de Bretón
la obra estrenada en el Real,
ni uno va por excepción.
¡Oh, la fuerza «cultural»!

* * *

Viendo á tantos personajes
que en un «apretado haz»
renovaban los bagajes
de una política en paz,
poniendo su emulación
en elecciones que ves,
alguien dijo con razón:
Que persista tanta unión
en cosas de alto interés.

* * *

Voto por el cerrojazo
de nuestro circo taurino,
para que así algún «pelmazo»
comerciante salmantino,
dominando las materias
del desastre del cajón,
pueda decir con razón
«que perjudican las ferias».

* * *

En un automóvil,
y á velocidad
cuarta, ayer he visto
de acá para allá
al gran don Antonio.
Seis kilos ó más
de peso ha bajado
con el trajinar
de pueblos y votos.
Y este original
remedio infalible
á la obesidad,
es descubrimiento
digno de anotar.
Y así de la lucha
el día final
triunfante y esbelto
¡quién le toserá!
Unos «pesos» menos
y otro cargo más.
¡Qué gran panacea
esta electoral!

OBRAS PUBLICAS

Por el señor gobernador civil de la provincia, se ha declarado la necesidad de la ocupación de terrenos en el término municipal de Ledesma, con destino á obras de urgente necesidad.

—Se ha extendido el nombramiento de perito del Estado, en el expediente de expropiación de la carretera de Salamanca á Fermoselle, á favor de don Manuel S. Tirado.

MADRID AL DIA

Aires primaverales

Según los almanaques, Marzo tiene el alto y deslumbrador privilegio de traernos la Primavera. Y según la realidad, si Marzo quiere, en este Madrid tornadizo la preparación es magnífica. El mes heráldico despide por sus mil trompetas un himno clamoroso, cuyos sones alegran el alma; va despejando de nublados el cielo, que intensifica su azul entre blancos vellones y gasas transparentes; la flora reverdece como una esmeralda enferma cuando se le quita el paño que la enturbiaba; hay perfume de violetas en el aire...

Ya viene el tiempo jovial, riente, cuyas horas son ligeras y fáciles; el tiempo de las flores, de las mujeres, de los niños, de los conciertos, de la poesía... Modulan los céfiros sus dulces sonatas entre los almendros en flor. Beethoven, Schubert, Weber, resucitan sus melódicas y elegantes páginas musicales en orquestas y sextetos. Hay carreras de caballos, *coupletistas* francesas, danzarinas parisienses, *mats* de *foot ball*, excursiones al campo, novilladas. Arrinconamos los gabanes peludos, las bufandas, la política. Salimos de nuestros chiribitiles al ambiente tibio y nos lanzamos en pos de amorosas aventuras con todo el ímpetu de la sangre nueva.

Esto es si Marzo quiere, que en Madrid no suele querer. Como no quiera, y en vez de traernos realmente á la diosa primaveral, nos vuelva su rabo, ¡eche usted nubarrones, viento, lluvia, frío, catarros, pulmonías, egoísmo, encogimiento y aburrimiento!

Entonces hay que encender la estufa, mullir las esteras, cerrar las ventanas, correr los cortinones, tomar flores cordiales y leer *La Epoca*, *La correspondencia*, *El Siglo Futuro*, cualquier publicación somnífera ó emoliente.

¡Adiós los conciertos, la flora resucitada, los idilios musicales, las chicas guapas! Todo concluye por comprar un retrato de don Eugenio Montero Ríos y colocarlo á la cabecera del lecho como símbolo de amargos desengaños.

Este Marzo presenta un semblante regular. Viene despejado, azul, airoso, no muy friolento. Se trae todo lo suyo. Pero no hay que fiarse. El tiempo y las mujeres cambian cuando menos se piensa. Hay mucho que ver hasta el día 31. Además, el mesecito es guerrero de por sí. Está consagrado á Marte. Hogaño se celebran elecciones provinciales en Marzo, y si resultan como la antevotación verificada en el loco Febrero, ¡malos días para la democracia de verdad!

Tenemos que librar la gran batalla contra y á favor del impuesto de inquilinato que cada hora toma peor cariz; abrir ó cerrar las Cortes, nuevo templo de Jano, según si los ministros tienen ó no tela preparada y don Alvaro considera llegado el momento oportuno.

Están pendientes de una tremenda acusación tres concejales de nuestro Cabildo. Ha de resolverse el problema de la doctrina cristiana, que trae de calle á las almas piadosas, aunque quizás se deje para el mes de Abril, en consideración á que Marzo, este Marzo, conmemora la Semana Santa.

Ya ven ustedes si hay tela en el telar público, muchísima más que en el telar parlamentario.

En calidad de cosas agradables podemos consignar la buena marcha de los africanos negocios, la función organizada por la Prensa con elementos músicos y cantantes de gran valía, los coloquios amigables sostenidos entre nuestro embajador en Roma y el cardenal Merry, la última comedia de Martínez Sierra y la postrera epístola de don Ramón, marqués de Bradomín.

Según los almanaques, Marzo—lean ustedes otra vez el principio—. Y ya se sabe, como dicen los mismos almanaques, Dios sobre todo.

PALLOL.

NOTAS DE SOCIEDAD

Han llegado:

De Rivadesella, la distinguida señora de nuestro querido amigo el ilustrado médico de Sanidad marítima, don Leopoldo Acosta, que ha sido trasladado á Vigo.

* De Béjar, el doctor Pinilla y don Mariano Santiago de Cividanes, que fueron á dar una conferencia al Ateneo de aquella ciudad.

* Ha salido para Madrid, el doctor Albiñana.

DE LA UNIVERSIDAD

Rectorado.

Por impedirlo el actual periodo electoral, los títulos administrativos de los maestros y maestras que han obtenido plaza en las pasadas oposiciones, no serán expedidos hasta la segunda quincena del mes actual.

—A los señores decanos de las Facultades de Medicina y Derecho de esta Universidad, se les participa que han salido para Madrid, con el fin de practicar oposiciones, los auxiliares don Ernesto Amador y don Gonzalo García Rodríguez.

—Los alumnos de esta Universidad han recibido una carta del alcalde de Gijón, en contestación á la que dichos alumnos le dirigieron con motivo de la reciente catástrofe del Musel, y en la cual les dedica un afectuoso agradecimiento en nombre de las víctimas y del vecindario en general.

Dicha carta se halla expuesta en la Universidad.

Una agresión

Según nos dicen, nuestro particular amigo don Andrés Sánchez Rojas, conocido abogado y padre de nuestro compañero don José Sánchez Rojas, ha sido víctima, en Alba de Tormes, de una agresión.

Se encontraba el sábado dicho señor paseando, á las siete de la tarde, por la plaza Mayor de la villa ducal, cuando inopinadamente le agredió un individuo llamado Pedro Cabo (a) *Cascabel*, dueño de un establecimiento de bebidas, causando al señor Sánchez Rojas lesiones de que más tarde fué curado en su domicilio.

El agresor, á quien el agredido apenas conoce, y que según parece es enemigo político de éste, fué detenido, recobrando al siguiente día la libertad.

El Juzgado entiende en el asunto.

Muy de veras lamentamos y condenamos el suceso, siendo bien sensibles tales extremos de violencia.

DE BEJAR

Cuartillas sueltas.

El Ateneo de Béjar celebró ayer una gran velada, en la que tomaron parte el ilustre doctor Pinilla y el poeta Mariano Santiago Cividanes.

Presidió el acto don Juan Bautista Zúñiga, que pronunció discretas palabras de salutación á los oradores.

Después el señor González Castro hizo la presentación de estos señores, diciendo que Pinilla no necesitaba presentaciones, pues su nombre ilustre decía más que cuanto él pudiera decir en su honor.

Dijo que las facetas del doctor Pinilla iluminaban cuanto su voluntad férrea acometía.

Pero había en Pinilla otro aspecto, cual es el de *hombre*, hombre bueno, ingénuo, generoso, que sin tiempo, y muchas veces con poca salud, acomete la obra hermosa de instaura organismos tales como La Gota de Leche, Cantinas Escolares, en Salamanca y otras partes, creyendo que en Béjar estamos más necesitados de ellas.

De Cividanes dijo que era el discípulo predilecto del gran lírico Gabriel y Galán, y que merced al cariño hondo que el poeta le dispensó, hubo entre ellos larga correspondencia, de la que esta noche nos leerá algunas cartas.

Seguidamente el presidente concedió la palabra al doctor Pinilla, que al subir á la tribuna recibió estruendosa ovación.

Tras un hermoso exordio, en el que habló de sus entusiasmos en pró de esas instituciones de que había hablado González Castro.

Hizo un relato minucioso de las Casas-cunas francesas, encomiando su organización.

Describió lo que era la Gota de leche, las Cantinas, Desayunos escolares y las excursiones veraniegas, instituciones todas á las que cantó y defendió calurosamente.

Describió lo que es esa nueva institución que ha nacido en Norte América, con el nombre de los exploradores, y pide y quiere que en Béjar se constituya aquella, pues de ese modo se crean hombres fuertes, ágiles, educados é inteligentes.

Refirió multitud de hechos relativos á los *exploradores* de Madrid, pues últimamente he tenido ocasión de ver las prácticas que realizan.

Ofreció dar cartillas á los jóvenes del Ateneo, en las que se expresa la manera de actuar y organizar esa institución.

Tuvo periodos hermosísimos de soberana elocuencia, concluyendo con un canto al ideal, de lo más viril y delicado que puede concebirse.

Nos falta espacio para transcribir el discurso, que no se olvidará fácilmente por el numeroso público que asistió á la fiesta.

En Béjar, seguramente, se constituirá el núcleo excursionista, y después de la conferencia ya se habló por muchos ateneistas de ello.

Larga ovación le tributó el auditorio, recibiendo muchas felicitaciones.

Después de un corto descanso, ocupó la tribuna el señor Cividanes.

Dió lectura á unas cuartillas muy

(c) Universidad de Salamanca

bien escritas, en las que dijo muchas cosas desconocidas del gran Galán.

Después leyó hermosas cartas de Galán, y por último, poesías originales del propio Cividanes, todas muy inspiradas, que cautivaron al público, que aplaudió ruidosamente, en diversas ocasiones, al poeta.

Una buena noche para todos y un éxito más para el Ateneo.

•••

El 16 próximo se celbrará otra velada extraordinaria.

•••

En la sesión celebrada el sábado por la Junta local de Reformas sociales, se acordó que el presidente publique un bando, convocando á los electores para los tribunales industriales, y disponiendo que por plazo de un mes, se inscriban patronos y obreros, que se consideren con ese derecho electoral, en las listas que con tal fin existen en este Ayuntamiento.

El Censo electoral tiene gran importancia, pues esos tribunales son los llamados á intervenir en los litigios entre patronos y obreros.

•••

Ha salido para Madrid, con el fin de incorporarse al cuerpo de ingenieros, el ilustrado periodista y escritor notable, Aurelio Nicolás Pinto.

Deja muchos amigos en Béjar y yo le deseo grandes prosperidades y triunfos que de seguro logrará, pues le sobra para ello voluntad y talento.

C.

Béjar, 2 de Marzo 1913.

Cosas de Marruecos

Por tener interés general para España en su acción en las zonas marroquíes, y referirse en parte á personas de Salamanca, copia EL ADELANTO con satisfacción un largo suelto informativo que días pasados apareció en *La Epoca*, firmado por el docto excatedrático de esta Universidad, hoy senador del Reino y profesor de la Central, don Elías Tormo.

"La penetración científica española en Marruecos.-Dialectos marroquíes.

La Junta de Ampliación de estudios é investigaciones científicas acaba de publicar una obra de verdadera utilidad, del más noble interés patriótico. Se intitula *Textos árabes en dialecto vulgar de Larache*, y se publica con caracteres árabes, y también con la transcripción á los nuestros, con la traducción castellana además, y con un glosario particular.

El autor de este trabajo es don Maximiliano Alarcón y Santón, catedrático de Arabe vulgar en la Escuela de Comercio de Barcelona, uno de los discípulos de la notable escuela de arabistas españoles, en que tanto se distinguen los sabios académicos señores Codera, Rivera y Asín.

El rigor de los estudios lingüísticos en las Universidades modernas es hoy muy otro que en los tiempos, recientes después de todo, del benemérito Padre Lerchundi. Los dialectos se estudian hoy con extraordinario escrúpulo en todas partes, aun en nuestra península, de la que son ejemplo notable muchos filólogos portugueses, y entre nosotros el sapientísimo catedrático don Ramón Menéndez Pidal.

El libro del señor Alarcón es uno de esos trabajos sólidos. Pero por tratarse de la zona española de Marruecos, particularmente de Larache, del que va á ser nuestro gran puerto allende el Estrecho de Gibraltar, merece que se comente en la Prensa el esfuerzo patriótico del señor Alarcón, y el acierto con que han contribuído á la obra la Junta de Ampliación de estudios, que le envió pensionado á Larache por medio año, y el Centro de Estudios históricos, que ha hecho la difícil impresión políglota con extremado cuidado.

Tales comisiones y tales ediciones son de aquellas que demuestran elocuentemente la utilidad de los institutos que promueven y realizan tareas como la presente, para las cuales no basta nunca la iniciativa individual ó el interés editorial de las empresas.

A la vez se demuestra al público que cuenta el profesorado español con varones beneméritos, capaces de residir meses y meses entre moros cerriles ó ciudadanos, con una módica pensión y un viático mezquino, por amor á la Ciencia y á la Patria. Quiero citar también el ejemplo de otro dignísimo catedrático, el doctor Meneu, de la Universidad de Salamanca, profesor de Hebreo allí, y de Arabe vulgar, por espontáneo y no retribuído impulso, además.

El señor Meneu, cuando el año pasado se vió inesperadamente favorecido por un merecido premio en metálico, de los que estos años se conceden algunos al profesorado oficial, invirtió todo su importe, en las vacaciones del verano, llevando á su costa á tres de sus mejores discípulos á *veranear* á Tetuán, aposentados en modestísima casa, para perfeccionarse los jóvenes en el conocimiento del árabe vulgar, y para dedicarse el generoso maestro al estudio concreto del dialecto de Tetuán. El señor Meneu, en su primera juventud, ya había sido un colaborador del padre Lerchundi en Tánger.

Casos como los del señor Meneu y el señor Alarcón son dignos de saberse y de comentarse, puesto que es tan frecuente el hablar mal hoy día del profesorado español, de los Centros de enseñanza, de la Junta de Ampliación de estudios y de *eso* de las pensiones al extranjero.

El libro del señor Alarcón, aun para el gran público, resulta interesante. En la traducción castellana de los textos árabes que publica hay mucho de *folk lore* marroquí, cuentos y narraciones que el señor Alarcón tomó de la tradición oral, y en los cuales no puede menos de tratarse muchas veces la casi infantil inteligencia de aquella raza. Algunos de los textos son relatos de las costumbres del país, hechos siempre por los naturales en forma tradicional, así los que se intitulan "La enseñanza en las escuelas de Marruecos", como "El matrimonio en Marruecos".

Desgraciadamente, por no mezclarse el interés editorial del comercio de librería, este libro, como el magno del señor Velázquez Bosco, sobre los palacios árabes del campo de Córdoba; como el de los señores Gómez Moreno y Pijoán, sobre la escultura greco-romana en España, como tantas y tantas publicaciones de la doctísima Junta de Ampliación de estudios, ni se ven en los escaparates, ni se anuncian en la Prensa. Por eso he creído un deber hablar de estas cosas á los lectores de *La Epoca*.

E. TORMO.

Desde Ciudad Rodrigo

Por la Dirección general de Obras públicas se ha aprobado la distribución de fondos de los que han de emplearse durante el año de 1913 en las obras hidráulicas de España que aparece inserta en la *Gaceta* del 26 del pasado, figurando entre las diferentes partidas, una de 50.000 pesetas con destino á la defensa de Ciudad Rodrigo.

En cuanto el alcalde señor Mirat tuvo conocimiento de tal distribución, se apresuró á gestionar de la Jefatura de la División Hidráulica del Duero, la inmediata venida de los ingenieros para llevar á cabo la demarcación acordada, como trámite previo para el anuncio del concurso.

—Han sido nombrados por la sala de gobierno de la Audiencia del territorio: Jueces municipales suplentes de Maillo, don Julio Santos Sánchez; de Navasfrías, don Aniceto Domínguez Lorenzo, y fiscales suplentes: de Alba de Yeltes, don Francisco San Matías Hernández, y de Bouza, don Baltasar Manchado Núñez.

Por la misma sala de gobierno se anuncian vacantes los cargos de jueces municipales de Castillejo de Azaba y Ciudad Rodrigo, los cuales pueden solicitarse en el término de 15 días á contar desde el 24 de Febrero fecha de la publicación del anuncio en el *Boletín Oficial*.

—Por el ministro de la Guerra se ha dispuesto queden suprimidos los palomares militares de Zaragoza, Ciudad Rodrigo, Cádiz y Tarifa, en la Península, y los tres de Baleares y Canarias, ordenándose sean remitidas las palomas existentes en los mismos, al palomar central de Guadalajara.

—En Aldea del Obispo ha dado á luz con toda felicidad un niño, la esposa de mi particular amigo don Isidro Risueño.

—He saludado en esta ciudad á don Isidro Risueño y don Antonio Sevillano, de Aldea del Obispo; á don José Fresnadillo, de Sancti Spíritus; á don Hipólito Froufre, de Barba de Puerco; á don Francisco Domínguez, de Alberguería; á don Pedro H. de la Torre, de Fuente de San Esteban; á don Francisco Cañada de Salamanca; á doña Clara Blanco, viuda de Delgado, de San Martín de Trevejo; á don Justo Sánchez, de Castillejo de Azaba; á don Pascasio G. Trinchet, de Abusejo; á don Manuel García Soria, oficial de Correos en Zamora; á don Luis Estrada, de Villavieja, y á don Saturnino Díez, presbítero, don Benito y don Celestino del Blanco, párrocos, sobrinos del muy ilustre señor doctor don Santos del Blanco (q. e. p. d.).

—Han marchado: para Madrid, don Francisco López; para Aldea del Obispo, la bella señorita Luisa Guerreira, y para Salamanca, el candidato á diputado provincial don Nicanor Gallo y Gallo.

—Han llegado: don Miguel Sanz de la Garza, capitán de infantería, nuevamente destinado á esta ciudad, con su joven señora, hija y padres políticos.

—En breve contraerá matrimonio el segundo teniente de infantería del regimiento de Toledo, don Martín Rengel González, con la bella señorita Abundia Pablos Montes.—*El corresponsal*.

LOS CINES

Moderno.

Con buena entrada se celebró anoche la sección contínua en este teatro, exhibiéndose bonitas y entretenidas películas, entre ellas *Perros contrabandistas* y una corrida de toros en Barcelona, que fueron muy aplaudidas.

Hoy nuevo programa.

Recreo Salmantino.

La artista que trabaja en este cine, la notable bailarina y coupletista Petit Camelia, sigue cosechando aplausos del público, que premia su labor haciéndola repetir todos los números de su repertorio.

Exhíbense las mejores cintas de la casa Pathé, siendo éstas todas las noches nuevas y muy celebradas por el público.

Para hoy, variado y selecto programa.

A petición del público ha sido prorrogada la estancia de la artista Petit Camelia.

VIDA LOCAL

Algo de arte.

En estos días en que los cielos, la tierra, los pájaros, los niños... todo ríe, ¿de qué hablar sino de arte?

La conversación puede parecer un poco extraña á los que se den cuenta de lo que son las cuestiones artísticas en Salamanca. Porque dicho claramente, aquí el arte, ó lo que se llama arte, no suele ser más que ó un medio de vivir ó una cosa de que hablan los que quieren dárselas de personajes. Los españoles (dice un escritor inglés que conoce España un poco mejor que la mayoría de los extranjeros), han estado siempre preocupados por la vida material y no han tenido tiempo de dedicarse á las cuestiones artísticas.

En Salamanca, donde la vida material es tan difícil, donde los muchachos que quieren vivir de su propio esfuerzo encuentran tantas y tantas dificultades, apenas si hay posibilidad de hacer que haya quien se interese por cosas de arte. Sin embargo, esto mismo podía ser manantial de inspiración artística para muchos, ya que el arte es quizá lo único que puede alegrar las horas de los que pasan el día afanándose y afanándose para poder vivir.

Hablemos de arte siquiera, siquiera para decir á los tristes, á los vencidos, á los desesperados, que los apremios del estómago no son incompatibles con los goces del arte: para decir á algunos, para quienes puede ser un descubrimiento, que con hambre y con sed y con privaciones se pueden disfrutar momentos de insuperable alegría.

El sábado por la noche se reunió en casa del presidente señor Vargas, la comisión de Arte del Ateneo. Una reunión familiar, podría decirse, en que se cambiaban impresiones acerca de los proyectos de la sección. El señor Apraiz enseñó á los reunidos una porción de fotografías de casas salmantinas, hechas por el joven fotógrafo Ramón Buxaderas. *La casa salmantina* será un tema que se desarrollará en el presente curso. Los alumnos del señor Apraiz llevan algún tiempo acopiando materiales para este estudio, que se completa con las fotografías más interesantes. Ramón Buxaderas—dice el señor Apraiz—, es insustituible para esto porque juntos corremos y recorremos las calles, juntos subimos y trepamos y jamás halla dificultad para hacer una fotografía desde donde yo quiero y como yo quiero.

Hablamos después de la función en honor de Juán del Encina, de que ya tienen noticia los lectores, y el señor Vargas dice dos palabras de arquitectura, con lo que pasamos á este tema.

—Yo querría dar una conferencia—dice el señor Vargas—sobre un tema que me parece muy interesante: *El desnudo en arquitectura*. La generalidad de las gentes tiene acerca de arquitectura una porción de ideas muy peregrinas y sería conveniente decirles lo que es arquitectura, sin hablar más que de arquitectura, lo que, aunque parezca extraño, no es frecuente; las gentes se ponen á hablar de arquitectura y salen hablando de doscientas cosas que no tienen con la arquitectura una gran relación.

El título de la conferencia nos seduce y pedimos al señor Vargas la fecha en que la dará, pero éste, ocupado por diferentes asuntos, nos dice que no puede anticipar la fecha, aunque supone será en el mes de Abril. No puede darla ahora porque tiene que hacer un viaje á Andalucía. Esta última palabra le sugiere un nuevo tema y dice que dará cuando pueda una serie de conferencias sobre arte árabe. Luego, incidentalmente, habla del Egipto y sobre la arquitectura egipcia y su importancia en general habla largo rato. En fin que si el señor Vargas tiene tiempo, podremos oir una serie de conferencias interesantes.

El señor Jiménez habla de la necesidad de que el Ateneo tenga casa propia. Se discute el tema abundando todos en la opinión expuesta y sigue el señor Apraiz hablando de conferencias de arte; la del señor Mesa que será el jueves próximo, las del señor Gómez Moreno, cuya fecha aún se ignora y otras varias.

Algo se hará, pues, en favor de ese arte tan descuidado hasta ahora aún por los artistas.

JUAN DE SALAMANCA

Sucesos provinciales.

Una denuncia.

Ante el juez municipal de San Pelayo, ha sido denunciado el vecino del mismo Eloy Lobato, á quien sorprendió la Guardia civil cazando sin la correspondiente licencia.

Hurto de corderos.

Por la Guardia civil ha sido detenido el vecino de Mozárbez José Manuel Rodríguez Blanco, como autor del hurto de dos corderos á su convecino José Manuel Martín, habiendo sido puesto á disposición del Juzgado correspondiente.

La temperatura.

He aquí el resultado de las observaciones hechas á las ocho de la mañana de ayer en el Observatorio del Instituto general y técnico de esta capital:

Altura barométrica, 700,93
Temperatura máxima al sol, 29,5.
Temperatura máxima á la sombra, 13,6
Temperatura mínima 0,0
Termómetro seco, 2,4.
Termómetro húmedo 2,0
Dirección del viento y fuerza, S. E —1
Cielo, despejado.
Tiempo, bueno.

EL DIA EN LA AUDIENCIA

No era falso.

Como teníamos anunciado, ayer inauguró sus tareas en el actual cuatrimestre, el Jurado de la capital, conociendo del sumario instruído contra José Manuel Mediero, Aniceto Martín, Isidoro Gil, Braulio Alvarez, Roberto Mediero, Angel de Vega García y Manuel Gil Martín, acusados de un delito de falsedad en documento privado.

Consistía el hecho de autos, según el teniente fiscal señor Hebrero, en que al otorgar en 15 de Septiembre de 1911 testamento de palabra Serafín Gil, se consignó en el mismo que lo otorgó con asistencia de los cinco testigos que lo autorizan—hoy procesados—ante los cuales fué leído en alta voz, manifestando el testador su conformidad, hechos que no son ciertos, toda vez que los procesados Aniceto Martín y Roberto Mediero no tuvieron intervención ninguna en el otorgamiento ni estuvieron presentes, firmándolo más tarde en sitio distinto de donde aparece otorgado, á instancia de Manuel Gil, padre del otorgante, quien, á sabiendas de que no lo habían presenciado, se lo llevó á firmar para dar validez al acto, añadiendo que se han irrogado perjuicios á los herederos por consignarse un legado á favor de cierta y determinada persona.

El letrado señor Riesco alegaba en su escrito de conclusiones provisionales que sus defendidos no eran autores de delito alguno, y que únicamente podía ser nulo el testamento otorgado por Serafín Gil, vecino que fué de Castrejón, al no haberse observado las solemnidades exigidas en el Código civil, pero que jamás los actos que llevaron á efecto los procesados fueran delictivos.

Constituído el tribunal de Hecho y de Derecho, se procedió al examen de los procesados, quienes afirmaron que lo consignado en el testamento de Serafín Gil era cierto, y que su voluntad es la que aparece en tal documento, manifestando Roberto Mediero y Aniceto Martín que firmaron en sitio distinto de donde aparece otorgado, pero que todo cuanto en el testamento se dice era verdad, y así lo oyeron al testador.

A continuación depusieron varios testigos que corroboraron las afirmaciones de los procesados, emitiendo dictamen los peritos, quienes asimismo cotejando la firma y rúbrica del testador en otros documentos, sentaron la conclusión de ser iguales y hechas por la misma mano.

Las partes, con vista del resultado de las pruebas, elevaron á definitivas las conclusiones, que con el carácter de provisionales tenían formuladas.

Después informaron por su orden el fiscal y la defensa, para mantener sus respectivas conclusiones.

Hizo por último el resumen de las pruebas el presidente señor Vida, y acto seguido los jurados se retiraron á deliberar.

Los jueces populares resolvieron la cuestión de conformidad á lo sostenido por el defensor señor Riesco, es decir, reconociendo que el testamento otorgado por el Serafín Gil no fué falso, con lo cual proclamaron la inculpabilidad de los siete encartados.

En definitiva, la sala publicó sentencia, en la que absolvió á José Manuel Mediero, Aniceto Martín, Isidoro Gil, Braulio Alvarez, Roberto Mediero, Angel de Vega García y Manuel Gil Martín, declarando de oficio las costas.

Eran las dos cuando quedó terminado el acto.

Hoy no hay sesión, porque para este día estaba también señalado el juicio oral que dejamos reseñado.

EL LICENCIADO SALVADERA

DE ALDEADAVILA DE LA RIBERA

Fiesta del Arbol

El día 23 del pasado mes tuvo lugar en esta renombrada villa ribereña, la fiesta del Arbol, á la que concurrieron más de 300 niños y niñas que asisten á las escuelas, dirigidas convenientemente por los profesores don Mariano Anaya González y doña Francisca Obdulia Nieto Alonso. Dió principio tan solemne acto á las dos de la tarde, por exposición de Su Divina Majestad en la iglesia parroquial, y el santo rosario, á cuya ceremonia acompañaron todas las autoridades civiles, militares y eclesiástias, la Junta local de primera enseñanza, administrador de Aduanas, médicos, farmacéuticos y demás personas de significación que habían sido invitadas.

A las dos y media, con una temperatura apacible y espléndido sol, como si la naturaleza hubiera querido dar realce á esta fiesta dedicada al Arbol, se reunió la comitiva en la plaza del cardenal Martín de Herrera. Los niños y niñas, convenientemente formados en dos filas, lucían sus elegantes estandartes de aplicación al catecismo y las banderas de sus escuelas. Las calles, bien nutridas de público, que ansioso corría á formar parte con la expedición, presentaban un aspecto agradable. El Ayuntamiento y aduana enarbolaron sus banderas y lucieron sus colgaduras para mayor esplendor de la fiesta. Los vecinos cuidadosamente tenían bien barridas las calles por donde habían de desfilar los niños hasta llegar al sitio designado para la plantación.

Al efecto, les fué entregado un arbolito á cada niño, partiendo la expedición por la calle de Concha Alcalde y Enfermería, hasta llegar á la calle del Rollo, como lugar designado para la plantación.

Durante el trayecto entonaron varios niños que al efecto tenía preparados el distinguido compositor don Pedro Pereña Caballero, un himno relacionado con el acto, que resultó por su música y letra digno de elogio.

La muchedumbre que acompañaba la comitiva y otras muchísimas personas que con verdadero entusiasmo querían presenciar el desfile, hacían imposible la marcha.

Llegados al sitio determinado, se fueron colocando por orden todos los niños al lado del Ayuntamiento, y entretanto que tenían breves momentos de descanso, el coro de cantores seguía armoniosamente entonando sus versos del Arbol hasta que el alumno Eustasio Rodrigo Caballero, de once años de edad, dirigió su palabra al público desde la plazuela del Santo Cristo, leyendo un discurso preliminar, haciendo ver la importancia de la fiesta del Arbol y las ventajas tan excelentes que reporta á los niños. Continuó después el niño Leopoldo Alburquerque Centeno, con dos hermosísimas composiciones del inolvidable Gabriel y Galán, tituladas *La arada*, en verso, y después el niño Leopoldo Rodríguez Cuadrado, que leyó unas preciosas décimas á *La educación*.

Acto seguido, el profesor don Mariano Anaya González leyó un extenso discurso desarrollando el tema *El arbolado y sus ventajas*, que terminó ensalzando al ilustre Ayuntamiento, autoridades eclesiásticas y cuantas personas habían contribuído con sus incansables esfuerzos para conseguir la celebración de tan trascendental fiesta, habiendo sido calurosamente aplaudido.

Finalmente, el venerable teniente párroco, don Angel Moro Franco, pronunció el suyo, haciendo un resumen magistral, digno de todo elogio, habiendo sido felicitadísimo.

Terminados los discursos, los niños, con gran agudeza y verdaderamente entusiasmados, corrieron apresuradamente cada cual á colocar el suyo, retrocediendo por el mismo orden la comitiva á casa de nuestro dignísimo alcalde don Luciano Pereña, quien, en junión del Ayuntamiento y Junta local, obsequiaron á los niños con naranjas, terminando dicho acto con vivas y aplausos por el loable fin que se perseguía.

El Ayuntamiento acordó por su parte felicitar al señor ingeniero del distrito forestal de repoblaciones de esta provincia, quien ha facilitado los arbustos para esta fiesta, dando solícitamente cuantas facilidades ha reclamado la corporación y atendiendo con esmero su pedido.—*El corresponsal*.

SUCESOS LOCALES

Compuesto y sin novia.

Pocas ocasiones hay en que se pueda aplicar con tanta propiedad este dicho vulgar como en el suceso cómico ocurrido ayer tarde en nuestra ciudad.

Eran próximamente las cinco de la tarde, cuando á la parroquia de San Sebastián llegaba una brillante comitiva, como de una boda, y así era en efecto; pues estaba compuesta por el novio, los padrinos y los invitados al matrimonio, que á poco rato había de celebrarse entre dos jóvenes obreros.

El novio, muy pulcro y atildado, miraba á todas partes, buscando algo que le interesaba: la novia; pero ésta no había llegado aún. Extrañados por esta tardanza, esperaron breves momentos mientras algunas personas iban en su busca.

Volvieron éstas al poco rato, pero solas. La novia no parecía por ninguna parte.

Así se pasaron algunas horas cada uno buscando á la novia, hasta que, cansados de tanto buscar y esperar, decidieron dejar la boda para otro día.

No sabemos si al novio, viéndose tan transformado con su traje flamante, sólo se le ocurriría pensar: "Estoy lucido, compuesto y sin novia".

Quienes lo sintieron fueron los invitados, á quienes el fiasco que les daba la novia, les privaba de una suculenta comida que veían en perspectiva.

PAGINA AGRICOLA

Algunas observaciones acerca del cultivo de la patata.

La patata obtiene la mayoría de los años un precio muy renumerador. De ahí la extensión ocupada, cada vez mayor, de dicho cultivo en nuestro país. En estas condiciones son muy plausibles los esfuerzos que hace el labrador para aumentar la producción del precioso tubérculo.

Conviene hacer notar, sin embargo, que en punto tan capital, como constituye el abonado, el agricultor anda algo desorientado. Pretende no haber encontrado todavía la solución, para llegar á obtener el máximun de cosechas con el mayor beneficio neto. En cuanto á esto último, nos parece oportuno hacer algunas observaciones, nacidas del estudio y de la experimentación en el terreno práctico.

En los fertilizantes concentrados es un hecho innegable que se llega á obtener grandes producciones económicas siempre que en su empleo se sujete el labrador á ciertas reglas. Limitarse á emplear abonos azoados, fosfatados ó potásicos, es exponerse á ir al fracaso. Combinando las tres especies de abonos en la debida proporción, el éxito es seguro, como lo demuestran las innumerables experiencias llevadas á cabo en toda España. Este hecho se explica fácilmente, si se tiene en cuenta que la patata, planta sumamente esquilmante, absorbe grandes cantidades de nitrógeno, ácido fosfórico y potasa. (Especialmente de este último elemento.)

Como fórmulas que la práctica ha sancionado, ya podemos recomendar las siguientes:

Superfosfato de cal 18|20 ó escorias Thomas, 400 á 500 kilogramos por hectárea.

Sulfato ó cloruro potásico, 150 á 200 kilogramos por hectárea.

Sulfato de amoniaco ó nitrato de sosa, 150 á 250 kilogramos por hectárea.

Los abonos fosfatados y potásicos deben ser esparcidos al voleo y enterrados por medio de una labor, veinticinco á treinta días antes de la siembra. Caso de que dicha operación no pueda ser hecha con tanta antelación, convendrá emplear la mezcla de superfosfato y de sulfato potásico, pues las escorias y el cloruro de potasa requieren ser empleados con cierta anterioridad en el cultivo de la patata.

El nitrato ó el sulfato de amoniaco basta que sea esparcido á voleo dos ó tres días antes de la siembra, dando inmediatamente un gradeo.

ASOCIACION DE MENDICIDAD

Doña Luisa Rodríguez, viuda de Esteban, ha enviado cinco pesetas, y otras cinco, la señora y señorita de Jiménez (don E.).

Doña Dolores R. Zorrilla del Yerro, una arroba de carne sin hueso.

REMITIDO

Señor director de EL ADELANTO:
Presente.

Muy señor nuestro y de la mayor consideración: En el número 8.809 de su ilustrado diario, correspondiente al día de ayer, vemos con cierta sorpresa que al hacer el extracto de lo ocurrido en la reunión celebrada el día 2 del corriente por los señorres accionistas de esta plaza de Toros, dice que se dió cuenta de una proposición de arrendamiento presentada por nosotros, en la que ofrecíamos, como renta, la cantidad de 7.000 pesetas.

Como quiera que en citada proposición *(la única presentada en tiempo legal)*, no se dice nada de dicha cantidad y sí se ofrece la de 10.000 pesetas en concepto de renta, á más de otra para atender á los reparos que fueren menester, rogamos á usted lo haga así constar en el periódico de su digna dirección, por convenirnos muy mucho dejar aclarado este extremo por razones de índole particular y para conocimiento de todos.

Perdone la molestia, señor director, y sabe somos su muy atentos seguros servidores q. b. s. m., *Federico Anaya, Estanislao Guerrero*.

Sección de noticias

Han sido nombrados coadjutores de Peñaranda y Rollán, respectivamente, los alumnos de este Seminario don Ildefonso Polo Segurado y don Elías Ramos Martín.

Séales enhorabuena.

Las convalecencias largas, agotamiento prematuro, linfatismo, enflaquecimiento, debilidad y anemia, se corrigen con Dinamógeno Saiz de Carlos

Registro civil.

Durante las últimas veinticuatro horas se han hecho en el Registro civil las siguientes inscripciones:

Nacimientos: Angel Torres Vega y Ramiro Ramos Pérez.

Defunciones: María Mangas Martín, Francisco Ciudad Blanco, Ignacia Sánchez de Castro y Antonio Muñoz Hernández

Un buen negocio.

Se traspasa un antiguo y acreditado comercio, situado en la plaza Mayor de esta ciudad.

Informarán, calle de Zamora, número 24, principal.

En la inspección de seguridad se halla depositado un guante, hallado en la vía pública, que será entregado á quien acredite ser su dueño.

Caspa y pelo

Desaparece la primera y se fortalece el segundo con el Ron Quina, con abrótano E Sanz, que á 1,50 pesetas vende la droguería de Juan José Villalobos, calle de Toro, números 32 y 34 (frente al Banco de España).
—2—

Hoy, á las diez de la mañana, continuará en el Ayuntamiento el reconocimiento de mozos del actual reemplazo, que no lo fueron el domingo último.

Dr. Infante.

Especialista en enfermedades de la garganta, nariz y oidos. —Consulta: de nueve á diez Doctor Riesco, 58.—Salamanca.

Por el Ministerio de Fomento se ha concedido á don Vicente Miravet Jiménez, vecino de Castellón, una patente de invención por un nuevo vehículo denominado "Auto-Home".

El expediente ha sido incoado por la antigua y acreditada Agencia de negocios industriales y mercantiles de don Agustín Ungría, plaza de la Encarnación, 2, Madrid, que posee título profesional, tiene fianza consignada en la caja general de Depósitos y sucursales en Barcelona, Valencia, Sevilla y Málaga, con cuenta corriente en el Banco de España y Crédit Lyonnais.

Grandes oficinas con más de cincuenta empleados, para la obtención de patentes de invención, registro de marcas, informes comer-

(c) Universidad de Salamanca

ciales, cobro de créditos mercanti les y de ultramar y certificados de última voluntad.
Pídanse condiciones.

Consulta de enfermedades de la boca y prótesis dentaria, en el Gabinete Odontológico de Ledesma. Plaza Mayor, número 15, principal.

El señor inspector provincial de Sanidad comunica á los alcaldes de Ciudad Rodrigo, La Peña, Cabeza de Framontanos y Palomares, que según aviso telegráfico del señor director de la estación sanitaria de Vigo, han desembarcado en aquel puerto, procedentes de puntos infectados por fiebre amarilla, varios vecinos de dichos pueblos, por lo cual se les advierte que tienen que estar sometidos, durante cinco días, á vigilancia sanitaria.

Afinación de pianos.—Juan Cloezels, afinador y representante general de la gran fábrica de pianos de Luis Piazza, de Sevilla tiene el gusto de hacer saber á su numerosa clientela y á los que deseen afinar su piano, que permanecerá ocho días en esta; se venden pianos á plazos, desde 25 pesetas en adelante. También se venden pianos de las mejores marcas del extranjero, á plazos. **Erard Pleyel Gaveau,** de París, y **Romisch,** de Alemania.—Se reciben los avisos en el Hotel Pasaje. 1—1

Urge venta de gran fábrica de curtidos situada en Alba de Tormes. Para más detalles y precios, entenderse con don Félix Arenzana. Estafeta, número 21. 10—1

Venta. Piano vertical; buena marca. Librería de Núñez informarán.

Para los labradores.—Don Isidro Sánchez vecino de Peñarandilla, vende la paja de garrobaza y de trigo de la última recolección, y, además, los aperos y demás efectos de labor, en condiciones ventajosas.
Para tratar del precio, dirigirse al interesado. 15—15

Venta de fincas.—El día 6 de Marzo actual y hora de las once, se venden en pública subasta, en la notaría del doctor Prada, Rúa, 48, tres viñas de la testamentaría de doña Vicenta Hernández Durán; una viña y un caseto de don Florián González y hermano, y otra viña y un huerto de doña Elisa Hernández, todos en término de Baños de Montemayor, partido judicial de Hervás (Cáceres).
El pliego de condiciones y títulos de propiedad se hallan de manifiesto en dicha notaría. h 5 M.

La antigua cantina de José Manuel, sita en la estación de Fuente de San Esteban, se ha hecho cargo José Martínez Chapado, hijo del fondista de dicha estación, habiendo introducido grandes mejoras en las habitaciones y mobiliario, todo nuevo donde el viajero encontrará un buen servicio y buen "confort„. —a—

Dehesa.—Se arrienda la llamada Matamala Conejera, sita en término de Martinamor. Informará Alvaro Villapecellín, en Alba de Tormes 10—7

Venta de tierras.—Se hace venta de veintiocho hectáreas (sesenta y cuatro huebras, de labor, con pastos en los prados boyales, y una casa de labranza, con otras accesorias que radican en el término y casco de Carbajosa de la Sagrada. Para entenderse en el precio, con su dueño, Miñagustín, número 19. 8—4

Subasta voluntaria pública y extrajudicial de una certina y dos prados, incluídos dentro de una cerca, constituyendo por tanto una sola finca, de una cabida aproximada de 13 hectáreas (21 fanegas), de sembradura, radicante en el término municipal de la villa de Ledesma al camino de Calzadilla, y sitio denominado de los Cinco Prados.
El remate tendrá lugar en Salamanca y Ledesma, simultaneamente, el martes, 25 de Marzo del corriente año á las doce del día, ante los notarios de Salamanca y Ledesma, respectivamente, don José de Prada Lagarejos y don Manuel Salas Fernández, en cuyos despachos se encontrará de manifiesto el pliego de condiciones, bajo los cuales tendrá lugar la subasta. h 24 M

Tienda de curtidos.—En la calle de San Pablo número 27, se ha abierto al público un nuevo establecimiento de curtidos, donde podrán encontrar todo lo concerniente al ramo de zapatería y guarnicionería á precios económicos. 15—12

Venta de casas.—Se hace de las señaladas con el número 47 de la Ronda de Corpus con accesoria al paseo de las Carmelitas, y número 15 del paseo de la Glorieta. Constan de planta baja, principal, pasarras, cuadra, corral con pozo y pajar. En la última de estas informarán.

Sastra.—La antigua y acreditada sastra Carmen Iglesias, confecciona trajes, abrigos de niños y caballeros, desde darles la vuelta hasta hacerlos nuevos.
Tambien se hacen trajes de primera comunión para niños; todo á precios económicos. Cose á domicilio.
Calle Don Francisco Montejo, número 7. No confundirse frente á Calatrava—Carmen Iglesias. 12—9

Se venden 200 árboles de álamo negrillo, superiores, en la dehesa de la Caridad. El que quiera comprarlos puede entenderse con su dueño don César Torroba, Atocha, 62 Madrid, ó en Ciudad Rodrigo, con don Dionisio García, almacén de maderas.

En la provincia de Ciudad-Real y término de Piedrabuena, en las dehesas de Gargantón y Valdelapedriza, se ceden sobre 6.400 hectáreas (10.000 fanegas) de tierra á descuajo por tres años. Para tratar dirigirse á don José Gómez Tejedor, Badajoz.

Arriendo de dehesa con condiciones especiales para ganadería y labor.—Se arrienda, á pasto y labor, la dehesa de Ventosa de la Cuesta, jurisdicción de Narrillos del Alamo provincia de Avila. Desde mediados de Abril se admiten proposiciones en Madrid, en casa de la dueña señora marquesa de Rocamora, Prim, 17, y en Peñaranda de Bracamonte (Salamanca), en el domicilio del administrador don Anselmo Miguel Contreras, hasta el 15 del próximo mes de Marzo.
El propietario se reserva el derecho de aceptar la proposición que crea más conveniente. 20—7

Se arrienda la finca de Navalcoeral, partido de Ciudad Rodrigo, dedicada á pasto, labor y monte.
Para tratar, con don Andrés Sánchez, en Buenabarba. 30—16

Academia de corte moderno y elegante para señoritas, últimos modelos de París y alta sociedad madrileña. Da lecciones á precios convencionales la profesora señorita Carmen San Miguel plazuela de la Fuente, 9. 15—9

Información telegráfica de El Adelanto

De nuestro Redactor-corresponsal en Madrid señor Rivera.

MADRID - PROVINCIAS - EXTRANJERO

Conferencia de las 5 mañana.
Madrid 4.

Noticias del día.

Madrid.

La función de la Prensa

Con arreglo al programa anunciado, se celebró anoche la función organizada á beneficio de la Asociación de la Prensa.

La entrada fué superior.

El público salió muy satisfecho del espectáculo.

Los rendimientos obtenidos han sido de consideración.

Luque en Palacio.-Firma del Rey.

El ministro de la Guerra fué anoche á Palacio.

A la salida, el general Luque manifestó á los periodistas que el Rey había firmado la siguiente combinación de cargos militares:

El pase á la reserva, por edad, del teniente general don José Sánchez Gómez.

Nombrando al general Aznar para sustituir al señor Sánchez Gómez en el cargo de comandante de Alabarderos.

Nombrando al general Echagüe director general de la benemérita y sustituyéndole en el cargo de capitán general de Valencia, el general Aldave.

Ascendiendo á teniente general de división, al señor Ruaya, y á brigadier, al coronel de ingenieros señor marqués de Villamarín.

El banquete de Romanones con el ministro de Inglaterra.

Ha sido muy comentado el banquete con que el conde de Romanones ha obsequiado al ministro de la Guerra, del Gobierno inglés.

El conde de Romanones, á propósito de estos comentarios, ha hecho algunas declaraciones relacionadas con el alcance que ha tenido el banquete.

El presidente del Consejo ha manifestado que el banquete no tuvo otro alcance que el de un acto de pura cortesía.

Al ministro inglés le acompañaron dos de sus ayudantes y, además, asistieron las familias del conde y del ministro.

No hubo brindis.

El conde de Romanones añadió que durante la comida, hablaron los comensales de política en general, declarando el ministro inglés que su viaje por España no tenía otra significación que la de un mero tourista.

El ministro inglés se mostró muy complacido de las declaraciones hechas por el general Luque sobre el Ejército, elogiando el ministro extranjero, al mismo tiempo, nuestro comportamiento en Marruecos.

El ilustre forastero visitará hoy al Rey y presenciará la tradicional parada de Palacio.

Luego marchará á París.

...

Provincias.

De Barcelona.

Romanones jefe.

Dicen de Barcelona que en aquel Gobierno civil se reunieron ayer los primates del partido liberal.

En dicha reunión trataron de la reorganización del partido, proclamando jefe único del mismo al actual presidente del Consejo señor conde de Romanones.

De Málaga.

Un mitin electoral monárquico.

En el salón del Cine Moderno, de Málaga, se celebró anoche un mitin organizado por los elementos que componen la coalición electoral monárquica que han de luchar contra los republicanos y socialistas de la Conjunción en las próximas elecciones provinciales.

El señor Armiñán hizo un discurso de presentación de los candidatos que han de ir á la lucha.

Hicieron uso de la palabra otros oradores, y el mitin terminó con vivas al Rey.

El orden fué perfecto.

De Alicante.

A Madrid, de vuelta.

Participan de Alicante que ayer regresó á Madrid el diputado á Cortes y exalcalde de Madrid, don José Francos Rodríguez.

De Pamplona.

Desgracias.-Muertos.-Una loca.

Comunican de Pamplona que ayer, en el pueblo de Andocilla, descombrando una vivienda, se desplomó un bloque de pared, cogiendo debajo á Santiago Santos, su esposa y una hija.

Esta resultó muerta.

La pobre madre sufrió un ataque de locura ante el dolor que la trágica muerte de su hija le causó.

—En Arnedo un tren de mercancías arrolló ayer á un sujeto llamado Andrés Maricarán, que se encontraba embriagado.

De San Sebastián.

Incendio en un garage.-Seis heridos.-Banquete á los periodistas franceses.

Dicen de San Sebastián que en el garage El Cantábrico se produjo ayer un incendio.

En dicho garage se estaban ejecutando obras.

Efecto del incendio cedió un andamio sobre el que trabajaban seis obreros, los cuales cayeron á tierra, resultando con graves heridas.

—El alcalde de San Sebastián invitó ayer al de Biarritz para que asista al banquete que el próximo domingo se ha de celebrar en la capital vasca, en honor de 140 periodistas franceses que llegarán en tren especial y á los que se les agasajará con esplendidez.

...

Marruecos.

De Melilla.

La crisis económica.-Medios de resolverla.

La Junta directiva de la Asociación de la Prensa de Melilla, visitó ayer al general Jordana, anunciándole que el medio de resolver la actual crisis económica, no era otro, á su juicio, que el de establecer un impuesto sobre las fincas urbanas.

De Tetuán.

Presentaciones.-Regreso. Otras noticias.

Participan de Tetuán que al general Alfau se presentan buen número de aduaneros, los cuales prometen secundar la acción de España en aquella región.

—A la plaza regresó ayer el primer batallón de Ceuta, que ha sido sustituído en el campo por el segundo

—En el protectorado español se siguen teniendo excelentes impresiones acerca de la marcha de los asuntos relacionados con la ocupación de Tetuán.

—Ayer tres muchachos de distinguidas familias recobraron un bote estropeado que zozobraba en las aguas, y que pertenecía á la compañía del Mar.

Los tripulantes fueron salvados.

RIVERA.

...

Conferencia de las 6 mañana.
Madrid 4.

Más noticias del día

Madrid.

"Mamá„, de Martínez Sierra.

En el teatro de la Princesa se verificó anoche el estreno de la nueva obra del distinguido escritor, don Gregorio Martínez Sierra, titulada *Mamá*, obra que la compañía Guerrero Mendoza ya había estrenado en Salamanca, durante la pasada feria de Septiembre.

Mamá tuvo éxito, pero los críticos convienen en afirmar que *Mamá* tiene tan grandes parecidos con *La casa de muñecas*, de Ibsen, que no reparan en declarar que son exactas una y otra obras.

Una campaña.

Los elementos católicos arrecian en su campaña iniciada contra la libertad de la enseñanza religiosa en las escuelas, organizando actos de protesta y escribiendo artículos igualmente inspirados.

Una conferencia.

El conde de Zugasti conferenció anoche con el presidente del Consejo.

El conde de Zugasti marchará á ocupar el puesto diplomático que deja vacante el marqués de Villasinda.

...

Provincias.

De Coruña.

Al llegar de Méjico.-El actor Borrás, herido.-Las huídas de Machaco, Bienvenida, Vázquez y otros toreros.-¿Dónde está el hermano de Bienvenida?

Procedente de Méjico llegó ayer al puerto de la Coruña el vapor *Habana*, conduciendo á varios actores y toreros españoles que regresan á su patria.

Durante la travesía han sufrido un violento temporal, habiendo estado á punto de naufragar.

Con el vapor *Habana* llegó el *María Cristina*, procedente también de Méjico, y conduciendo á 87 españoles, entre los que figuran algunos cómicos y los toreros Bienvenida, Martín Vázquez y Torquito, y los maestros Luis Vinder y Manuel Saco del Valle.

Han declarado que la situación de Méjico era dificilísima cuando ellos la abandonaron.

La revolución les impidió cumplir hasta el final sus contratos.

El actor Borrás llegó herido en la pierna derecha.

Los viajeros cuentan detalles sangrientos de la revolución, de los combates en las calles, de los montones de cadáveres insepultos que se veían en las vías públicas y de los horrorosos incendios de importantes edificios.

Dicen que al estallar la revolución, se vieron sitiados en los hoteles, logrando huir al fin, aprovechando momentos de tranquilidad.

Bienvenida desconoce el paradero de su hermano, banderillero de su cuadrilla.

El tren en el que iba el espada Francisco Martín Vázquez á Vera-Cruz, fué tiroteado por los partidarios del general Zapatero.

Machaquito marchó precipitadamente con su señora y con el actor Borrás á New York.

Borrás cuenta que al escapar del hotel cayó herido por un balazo de los revolucionarios.

La bala le dió en una pierna, causándole una herida de alguna gravedad.

El director de *El Correo Español*, de Méjico, proyectaba una campaña en Méjico y en New-York en favor de las obras dramáticas españolas.

La revolución se lo ha impedido.

Marcha á Madrid y Barcelona.

Borrás, según parece, ha ganado en América, en un año, 500.000 pesetas.

De Castellón.

Un "meeting„.

En el Círculo republicano de Castellón, se celebró ayer un acto público, en el que se pronunciaron discursos de protesta contra los actos del Patronato antituberculoso de Cataluña.

De Bilbao.

Desgracias.-El estado de Recajo.-Una "fresca„.

En las obras que se ejecutan en Busute, se produjo ayer un desprendimiento de tierras, sepultando á tres obreros.

Estos quedaron heridos gravemente.

—Anoche se inició una mejoría leve en el estado del infortunado novillero Recajo.

A pesar de estas noticias, los médicos insisten en que habrá necesidad de amputarle la pierna.

—Ha sido detenida una mendiga que explotaba los sentimientos religiosos de las gentes, fingiéndose religiosa y diciendo que iba á fundar la orden de Santa Clara.

De Palma.

La huelga de albañiles.-Tres encarcelados.

La huelga de albañiles planteada en Palma de Mallorca, sigue en el mismo estado.

Ayer, en el momento en que varios huelguistas pedían solidaridad á un obrero, se produjo un incidente entre ambas partes, en el que tuvo necesidad de intervenir la policía.

Tres obreros huelguistas fueron detenidos.

Los huelguistas persisten en llegar á declarar la huelga general.

...

Extranjero

De Gibraltar.

Una despedida.-Cierre de comercios.

Dicen de Gibraltar que ayer se le tributó una cordial y estusiasta despedida á la comisión popular que va á Inglaterra con el objeto de protestar ante aquel Gobierno del discurso del gobernador de Gibraltar, en el que, según dicen los protestantes, insultó á la población.

La despedida de la comisión constituyó un festejo.

El comercio cerró sus puertas y todo el pueblo fué al muelle á despedir á los comisionados.

RIVERA.

Clínica especial de enfermedades genito - urinarias y de la piel

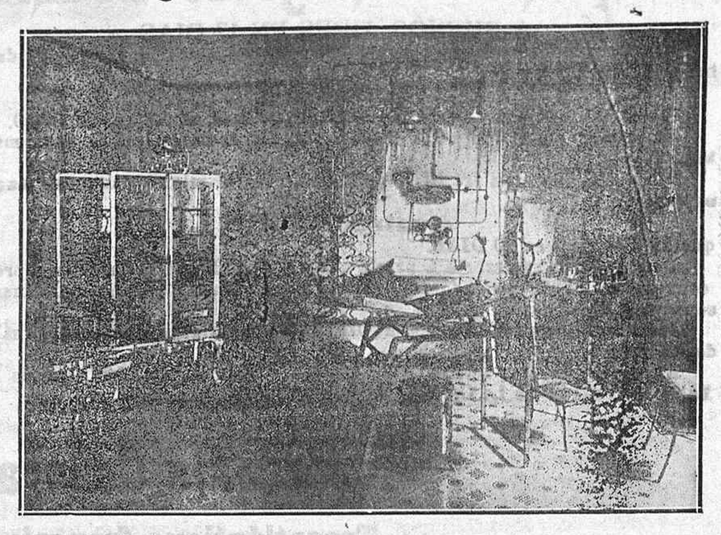

DR. MUÑOZ-OREA
Ex interno de la Facultad de Medicina.
GABINETE MONTADO CON ARREGLO A LOS ULTIMOS ADELANTOS

Enfermedades del aparato urinario. - Endoscopia. - Enfermedades secretas. - Reacción de Wasserman. - Aplicación del 606 y 914. - Análisis de orinas. - Enfermedades de la piel. — Aplicación de nieve carbónica para la curación del cáncer de la piel y lupus. — Cauterización eléctrica.

Plaza de la Verdura, 36 (al lado de Pérez Paradinas y Tresgallo)
Consulta de 11 á 1 de la mañana y de 7 á 9 de la noche.
Gratis á los pobres previa presentación de la patente ó carta del médico de cabecera.

Extintor Mahieux.
Apaga con rapidez asombrosa cualquier conato de incendio. Adoptado por los principales cuerpos de Bomberos y entidades fabriles y comerciales de Europa. Invento sensacional. Pídanse catálogos. El Trust Dactylográfico, Ronda de 12. San Sebastián. Se solicitan agentes. 47—33

Librería de CALON
Hemos recibido un gran surtido en COPIADORES DE CARTAS desde 1,50 pesetas.
Pidan nota de precios librería de CALON.
Plaza Mayor 33 - Salamanca.

AUTOMOVILES "FORD„
El creciente éxito de estos automóviles en el mundo entero ha motivado un aumento de producción que se elevará en el presente año á la enorme cifra de DOSCIENTOS MIL y como consecuencia la reducción del coste de estos automóviles que permite venderlos á los increibles precios siguientes:

Torpedo (dos asientos).	5 200 ptas.
Doble faetón (cuatro asientos)..	5 700 —
Landaulet (seis asientos). . . .	7.300 —

Para cuantos detalles, pruebas y demostraciones se precisen, dirigirse á sus representantes
Moneo Hijo y Compañía
Constructores
SALAMANCA 30—21

VALDESPINO JEREZ
COSECHEROS Y EXPORTADORES
CASA FUNDADA EN 1833
GRAN PREMIO EN LA EXPOSICION DE MADRID DE 1907
Sus acreditados vinos y coñacs, se encuentran á la venta en los principales establecimientos de ultramarinos. —a—

Si veis á vuestros hijos que pierden el apetito, la alegría y el buen color, que se cansan y se desmejoran, ponedlos inmediatamente en guardia y darles enseguida la
Emulsión vitae á la nucleina
DE T. PEREZ.
Con la cual volveréis á verles ganar peso, recobrar el apetito y el buen humor, pues la ANEMIA que padecía, sea cual fuese la causa ha sido combatida gracias á la oportuna administración de la nunca bien ponderada
EMULSION VITÆ A LA NUCLEINA
DE T. PEREZ.
No admitais jamás otra que os digan surte iguales efectos, pues la EMULSION VITÆ no puede ser sustituida por ninguna otra y así lo reconocen y proclaman los más afamados doctores de la Medicina para combatir con éxito la *Escrófula, el Raquitismo, los Colores pálidos y las Menstruaciones difíciles y penosas* de las jóvenes.
Precio 5,50 pesetas frasco grande y dos pesetas frasco pequeño.
De venta en las buenas farmacias y droguerías y en el depósito exclusivo en Salamanca, JUSTO BAJO AVILA almacenes de droguería, San Justo, 2.

Clínica especial de enfermedades de la vista.
EUSEBIO CAMAZON (oculista), ex-ayudante de don Cayo Alvarado. Espoz y Mina, 8 Salamanca. Horas de consulta: Mañana, de once á una; tarde, de tres á cinco.

Parador de los Toros
de Martín León Calzada
Plaza Mayor, 42 - Salamanca.
Hospedajes cómodos y económicos. Coche á todos los trenes. Se sirven comidas para bodas y bautizos 25- 14

En Extremadura.
Compra, venta, hipoteca y arriendos de dehesas.
C. Pesini.-BADAJOZ —a—

Se necesita un aprendiz.
Zamora, 36.-Fotografía.

Nueva Tintorería Madrileña
de Manuel Coleya
García Barrado, 32 (antes Rúa).
SERVICIO ESMERADO

REUMA Curación segura y radical con la
Litina soluble de Abadía
Depósito: Farmacia de Heredia, Rúa, 45. Salamanca. 15—a—5

El mejor café lo sirve **FORNOS**
Probad, y os convencereis
ESCALERILLA DE PINTO
Servicio esmerado á la carta, por cubiertos y platos sueltos. Variedad en fiambres.—Servicio especial para bodas, banquetes y lunchs.

(c) Universidad de Salamanca

Compañía "Chargeurs Réunis,,

A BUENOS AIRES EN 17 DIAS

Para Montevideo y Buenos Aires, directamente saldrá de Vigo el 27 de Febrero, el magnífico vapor

Ouessant.

Precio del pasaje en tercera clase: 176,10 pesetas; medio pasaje, 90,10.

En primera clase, 700 y 625 francos según el camarote sea de una ó más literas.

Del mismo puerto saldrá el 10 de Marzo, para el mismo punto, el magnífico vapor

Amiral Zedé,

que hará el viaje en 20 DIAS.

Camarotes de preferencia á precio módico. Comidas de preferencia á precios convencionales Tres comedores con capacidad para 600 pasajeros. Cocineros y camareros españoles.

Indispensable presentarse con CINCO DIAS de anticipación á las salidas de los buques.

Agentes generales en España: ANTONIO CONDE, HIJOS, calle de Luis Taboada, Vigo —En La Coruña, plaza de Orense, 2.

Compagnie Générale Trasatlántique française

Vigo, Habana y Nueva Orleans.

El 28 de Febrero, saldrá de Vigo el vapor correo

Californie.

Tercera clase: Habana, 212,10 pesetas. Idem á Santiago de Cuba por ferrocarril, 247,10. A Nueva Orleans, 231,10. A San Francisco de California, 501,10.

DE VIGO A NUEVA-YORK

El 7 de Marzo saldrá de Vigo el vapor correo

Saint Laurent.

Segunda clase: 346 pesetas —Tercera clase: 231,10 pesetas.

Billetes para todos los Estados americanos.

Pasajes á San Francisco de California —Se expiden también billetes á San Francisco de California, desembarcando en Nueva Orleans al precio de pesetas 501,10 pasaje entero, comprendido el billete del ferrocarril por la compañía Southew Racific.

Con decir que estos vapores pertenecen á la poderosa y acreditada compañía que forman parte los espléndidos trasatlánticos ESPAGNE, CHAMPAGNE, NAVARRE y NORMANDIE, está hecho su mejor elogio.

Agentes en Vigo, ANTONIO CONDE HIJOS, calle de Luis Taboada.

Compañía Arrótegui.

Para la Habana, Matanzas, Santiago de Cuba y Cienfuegos, saldrá de Vigo el 17 de Marzo, el vapor

Riojano.

Precios del pasaje. A la Habana, tercera clase, pasaje entero, 212,10 pesetas medio pasaje, 114,10; á los demás puertos, 237,10 y 126,10.

Para más informes dirigirse á los consignatarios,

Agentes en Vigo, ANTONIO CONDE, HIJOS, calle de Luis Taboada.

Labradores, hortelanos y jardineros

Semillas riquísimas de la casa más acreditada del mundo VILMORIN, de París, se venden en la Droguería Castellana de Norberto Adulce, Valladolid.

Trebol y alfalfa decuscutados y purificados, remolacha forrajera gigante de grandes proporciones y otras muchas de clases selectas.

También se necesita persona inteligente en jardinería con buen sueldo, casa y lumbre. Inútil solicitar la plaza sin referencias á satisfacción y á prueba. 10—1

Droguería Castellana de Norberto Adulce.

The British And South American Steam Navigation Company, limited

R. P. Houston & C.ª

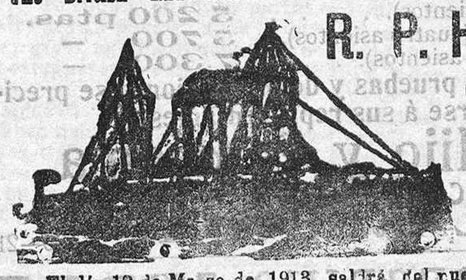

Compañía de vapores rápidos á la República Argentina.

Salidas mensuales

El día 12 de Marzo de 1913, saldrá del puerto de Vigo, directamente para Montevideo y Buenos Aires, el magnífico vapor

Hyacinthus.

Precio del pasaje en tercera clase, 76,10 pesetas incluso impuestos.

Los pasajeros deben presentarse en la Agencia dos días antes de la salida del vapor con toda la documentación necesaria para cumplir las formalidades que marca la ley. Para informes, dirigirse al agente general en España, Ramón N. Solas, Vigo —Escritorio, calle de la Victoria (detrás del jardín de la Alameda.)

LA CATALANA

Sociedad española de seguros contra incendios á prima fija

FUNDADA EN 1865

Acordada su inscripción en el Registro de empresas autorizadas por Real orden del Ministerio de Fomento de fecha 8 de Julio de 1909.

GARANTIAS		PESETAS
Capital social..	Suscrito.	5.000.000
	Desembolsado. . . .	1.500.000
Reservas. . . .	Estatuaria.	1.000.000
	Técnicas y de garantía	1.305.104,30
Primas del último ejercicio.		2.620.391,45
Siniestros satisfechos.		15.020.205,03

Domicilio social.—Barcelona: Rambla de Cataluña, 15, y Cortes, 624

Subdirector en Salamanca: D. Manuel Morán Sánchez.

Oficinas: Doctor Riesco, número 56.

Autorizada la publicación de este anuncio por la Inspección de Seguros en 8 de Marzo de 1912.

DOLOR DE MUELAS — SE CURAN EN EL ACTO OLIENDO LA Esencia Eterna.

REMEDIO SEGURO Y PODEROSO DE USO EXTERNO

Precio del frasco: 0,50 céntimos

POR UNA PESETA, SE REMITE POR CORREO CERTIFICADO

DEPOSITOS: Pérez Martín y Compañía, Alcalá, 9, Madrid; Martín y Durán, Capellanes, 10, Madrid; Segundo Primo Sánchez, Verdura, 9, Salamanca, y en todas las principales farmacias y droguerías. h. 31 D.

Compañías Anglo Argentina y Houlder Line

SERVICIO COMBINADO DE VAPORES RAPIDOS

A Montevideo y Buenos Aires

PROXIMAS SALIDAS

De Vigo para Montevideo y Buenos Aires, saldrán

LA CORRENTINA 11 de Marzo.

Los vapores nuevos son á doble hélice y emplean en la travesía 16 días.

Admite pasajeros de primera y tercera clase.

Precios del pasaje en tercera clase, 176,10 pesetas.

Consignatarios en Vigo: BENIGNO FERNANDEZ Y HERMANO, Urzáis, 27 Vigo.

MOTORES DE GAS POBRE DE CONSTRUCCION LA MAS SENCILLA Y SOLIDA·MUY ECONOMICOS

Motores «DIESEL»

Legítimos motores "OTTO,, Antes Fábrica hija de la Gasmotoren Fabrik Deutz.

¡Céntimo y medio caballo hora!

¡INSTALACIONES DE BOMBAS, MOLINOS HARINEROS Y TODA CLASE DE MAQUINARIA LA FUERZA MOTRIZ MAS ECONÓMICA Y SEGURA

MAQUINARIA PARA HIELO ARTIFICIAL

RODOLFO RAU PASEO DE RECOLETOS, 3 — MADRID

FERNANDO GALINDO GARCIA BARRADO, 21 — SALAMANCA

30—a—6

Máquina de escribir UNDERWOOD

6 GRANDES PREMIOS : 8,000 Referencias en España

PÍDASE CATÁLOGO

á GUILLERMO TRÚNIGER & C.º : Balmes, 7; Barcelona

Representante general para la provincia de Salamanca: DON PELAYO RODRIGUEZ, Doctor Riesco, 92. —6—

LA VASCO NAVARRA

Sociedad de Seguros contra accidentes del Trabajo

Domicilio social: PAMPLONA

Delegado en Salamanca: VICTORIANO MONTERO

PLAZA MAYOR, NUMERO 12, SEGUNDO

Se necesitan agentes para esta compañía, bien enterados y con buenas referencias. 25—a—24

Academia Central

de corte y confección para señoritas, dirigida por la inventora doña María Ibero.

Este sistema de enseñanza es el más sencillo que hasta la fecha se ha conocido; con claras y sencillas explicaciones para cortar toda clase de prendas de señora y niño, como también en ropa blanca.

Clase especial para la carrera de profesoras. Clase mensual desde cinco pesetas. Se admiten internas, se pisa toda clase de telas. Plaza Mayor, 44, principal entrada por la calle del Concejo, frente á las máquinas de Singer, Salamanca.

Servicio de coches.

Salamanca á Alba de Tormes.

Sale de esta á las 15, y llega de Alba, á las 10.

Salamanca á Ledesma y Calzadilla.

Sale de esta á las 14,30, y llega de Ledesma, á las 10.

Automóvil de Salamanca á Vitigudino.

Sale diario de esta para Vitigudino á las 3 de la tarde, y llega de Vitigudino, á las 11 de la mañana

Papel de envolver.

En la librería de Núñez se vende papel para envolver.

"Lloyd Norte Alemán,,

Bremen

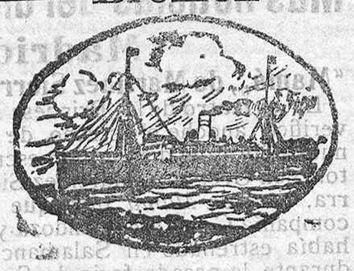

Vapores correos rápidos al Brasil y Río de la Plata.

PROXIMAS SALIDAS

Para Río Janeiro, Montevideo y Buenos Aires, saldrá de Vigo el día 23 de Marzo, el nuevo rápido vapor correo á doble hélice

Seydlitz.

Desplaza este magnífico buque 10,900 toneladas y emplea 14 días en el viaje á Río Janeiro y 17 á Buenos Aires.

Precios del pasaje.—A Río Janeiro: 19 libras en primera, 13 en segunda y 176 pesetas en tercera.

A Montevideo y Buenos Aires: 20 libras en primera, 13 en segunda y 176 pesetas en tercera.

Para los mismos puertos que el anterior, saldrá de Villagarcía el día 9 de Marzo el nuevo vapor correo

Sierra Salvada

(primer viaje).

Para informes, dirigirse al agente general en España, Luis G. Reboredo Isla, Vigo, calle García Olloqui, 19.

Nota importante.—Los señores pasajeros deben presentarse en la casa consignataria dos días antes de la fecha señalada para la salida del buque.

El Adelanto

es el diario más antiguo y de mayor circulación de la provincia. Administración, Rúa, 25.—Redacción y talleres, Ramos del Manzano, 42.

LA UNION Y EL FENIX ESPAÑOL

Compañía de Seguros reunidos.

Capital social 15.000.000 de pesetas totalmente

COMPLETAMENTE DESEMBOLSADO

Seguros sobre la vida. Seguros contra incendios

CUARENTA Y SIETE AÑOS DE EXISTENCIA

Subdirector en Salamanca: **Don Andrés Pérez-Cardenal**

Plaza de la Libertad.

Compañías Hamburguesas

Hamburguesa Sud-Americana. Hamburg Amérika Linie.

SERVICIO POSTAL RAPIDO

Próximas salidas de VIGO

		A Brasil. Pesetas.	A La Plata Pesetas.
Para Santos Montevideo y Buenos Aires, saldrá el			
1.º Marzo, el correo rápido.....	CAP VILANO	246	256
22 Marzo, el correo rápido.....	CAP ARCONA....	201	201

Para Montevideo y Buenos Aires

Para estos puertos saldrá el 11 de Marzo, el magnífico y nuevo vapor correo, BUENOS AIRES.

Este vapor lleva también magnífica segunda clase económica.

Precio en tercera, pesetas 176.

NOTA IMPORTANTE

El pasaje entero, corresponde á personas de doce años en adelante.

El medio pasaje, de dos á doce años.

Pasaje gratis, menores de dos años, uno por cada familia.

		A Pará Pesetas	A Manaos Pesetas.
Para Pará y Manaos, se despachará de Vigo el			
10 Marzo, el acreditado correo.....	RAETIA.....	215	251,10
27 Marzo el vapor correo.....	RIO PARDO.....	204	240,10

Hamburg Amérika Linie.

SERVICIO POSTAL RAPIDO DESDE VIGO

		A Cuba. Pesetas	A México. Pesetas.
Para Habana, Veracruz y Tampico se despachará de Vigo el			
6 Marzo, el magnífico vapor correo..	STEIGERWALD..	212 10	231,10
27 Marzo, el magnífico vapor correo.	DANIA.....	212,10	231,10

Precio desde Habana por ferrocarril á Santiago de Cuba, 85 pesetas.

NOTAS.—Los pasajeros que hayan obtenido plaza deben presentarse en la casa consignataria, en Vigo, tres días antes de la fecha de salida del vapor.

PRECIOS Y FECHAS SALVO VARIACION

Para más informes dirigirse al agente general en Vigo, don Enrique M. de Caso de Sida, número 1.

ANTIGUA FUNERARIA de Manuel Rodríguez,

Corrillo, 28.-Salamanca.

SERVICIO PERMANENTE

Esta casa, que es la primera y más antigua en Salamanca, ha abierto un nuevo servicio de pompas fúnebres con todos los adelantos modernos, encargándose al efecto de todo lo concerniente al ramo, como sigue: Hacer diligencias para dentro y fuera de la población; féretros de todas clases á precios sumamente económicos; andas imperiales; carrozas de luto y gloria, estilo Luis XVI, con dos y cuatro caballos; camones para poner la capilla ardiente; cera para funerales y conducciones, de las mejores fábricas de España. También tenemos féretros de madera, tapizados, con tubo metálico, doble tapa y cierre hermético (que sirven para embalsamamientos), coronas de pluma y porcelana, pensamientos y cintas de todas clases

Todo á precios módicos, desde lo más modesto á lo más suntuoso. Los servicios de esta antigua funeraria se recomiendan por la seriedad y confianza con que se hacen. Además, los dependientes de esta casa, no se presentan en ninguna parte sin previo aviso.—Nota. Se reciben los encargos en el Corrillo, número 28 y calle de Meléndez, número 19.

IMPRENTA Y LIBRERIA de Núñez.

Talleres: Ramos del Manzano, 42.

Librería: Rúa, 25

Novedades en toda clase de trabajos tipográficos.—Inmenso y variado surtido en tarjetas postales.—Cartonets.—Menús.—Completo surtido en objetos de escritorio.—Modelación de toda clase para Ayuntamientos y Juzgados municipales, etc., etc., etc.

De venta en todas las centrales y buenos establecimientos de electricidad.

A. E. G. Thomson Houston Ibérica, S. A.—Madrid

Imp. y Lib. de Núñez.

(c) Universidad de Salamanca