ADVERTENCIA

Toda clase de correspondencia, lo mismo literaria que administrativa, se dirigirá á nombre del Director ó Administrador, á la calle de la Rúa, núm. 25, imprenta y librería de Núñez. — Teléfono nº 87. — No se devuelven los originales.

Número suelto cinco cts.

El Adelanto

DIARIO DE SALAMANCA

PRECIOS DE SUBSCRIPCION

En Salamanca, un trimestre. . . . . 3'75 ptas.
Fuera de la capital, un trimestre. . 4'50 id.
Anuncios y otros insertos, precios por tarifa.
Todos los pagos anticipados.
Talleres: Ramos del Manzano, 42. — Teléfono nº 65.

Número atrasado diez cts.

Dos ediciones diarias. | Jueves 23 de Enero de 1913 | Año XXIX —Núm. 8.776.

En favor de Bretón.

Salamanca á los Poderes públicos.

LA MANIFESTACION DE HOY

En honor de Bretón

Cuando EL ADELANTO salga á la calle estará celebrándose la manifestación organizada para solicitar del Gobierno la reposición de Bretón en el cargo de comisario regio del Conservatorio Nacional de música, de Madrid.

Seguramente que el acto que Salamanca realiza en pró de su hijo ilustre y predilecto ha de ser grandioso, ya que en él han de tomar parte, sin distinción de clases sociales ni opiniones políticas, cuantos sienten amor por este viejo solar y consideran obligatorio el abrillantar las glorias que, nacidas aquí, irradian sus esplendores por el mundo entero.

Nosotros, que al servicio de Salamanca hemos puesto siempre cuanto somos y valemos, sin que ni contrariedad alguna nos hayan hecho rectificar programa con el que de día en día estamos más encariñados, tenemos una alegría inmensa al ver que hoy Salamanca prescinde de críticas y de divisiones para agruparse en un sólo sentimiento, digno de ella, y quisiéramos que fuera la manifestación de hoy recuento de fuerzas y cambio de impresiones que permitiera en un mañana próximo lograr las victorias que puede conseguir este pueblo querido sólo con proponérselo.

Hace bien Salamanca en pedir para Bretón el nombramiento de comisario regio del Conservatorio, y es el Gobierno el primero que ha justificado nuestras pretensiones y reconocido la justicia de nuestra demanda.

En la *Gaceta* del 21 del actual, aparece una Real orden nombrando á Bretón profesor del Conservatorio, "considerando la fama europea que ha logrado alcanzar... los profundos conocimientos que posee tan insigne artista y la gloriosa historia que como maestro compositor y director de orquesta ha logrado conquistar.„

Y si tales son los méritos de Bretón, y sólo justicia hace el ministro al proclamarlos, bien hacemos los paisanos del artista eminente en no conformarnos con la merced que se le otorga con mezquindad y en reclamar que se le conceda el puesto que en equidad le corresponde.

Para eso se ha organizado la manifestación, y esa será la bandera que hoy tremolará Salamanca y con la que logrará triunfar si la justicia no es una palabra vana.

Bretón merece cuanto por él se haga, porque á su genio ha unido una laboriosidad incesante y una perseverancia que ha creado la ópera nacional y ha hecho que el nombre de España haya sido aclamado en el mundo entero.

Salamanca cumple un deber al realizar el acto de hoy, y debe estar orgullosa de ello. Nosotros, que sentimos íntima satisfacción al ver la unión de todos los hijos de este pueblo para una iniciativa tan hermosa formaremos todos en la manifestación, y, para que los operarios de nuestros talleres puedan hacerlo, sacrificamos un éxito de información y cerramos la edición antes de que la manifestación comience.

Mañana daremos á nuestros lectores los detalles todos del hermoso acto que hoy realiza Salamanca.

* * *

Tradicionales son nuestros decididos afectos hacia el insigne músico salmantino. En cuantas ocasiones se nos han brindado, lo hemos hecho patente con entusiasmos, en los que á nadie cedemos.

Como testimonio de esto, más que con el objeto de descubrir á los salmantinos la personalidad del maestro esclarecido, transcribimos el artículo que EL ADELANTO publicó con ocasión del estreno en Salamanca de *La Dolores*, del genial Bretón.

Tomás Bretón

Tan humilde por su cuna, como grande por su genio, es el inspirado autor de *La Dolores*.

Nació en Salamanca el 29 de Diciembre de 1850, y aún no había cumplido los tres años, cuando su padre, Antonio Bretón, modesto panadero, tan honrado como laborioso, pasó á mejor vida. Cuidó su niñez y educó su tierno corazón su virtuosa madre, á quien hoy, para recompensa de sus desvelos, sonríen todas las felicidades, que cifra en la gloria de su hijo.

Ocho años tenía, y apenas había terminado la instrucción primaria con singular aprovechamiento, cuando comenzó el estudio de la música, para la que sentía especial aptitud y vocación decidida.

Don Angel Piñuela, en la actualidad profesor de violín en la Escuela de San Eloy, inicióle en los secretos del pentágrama, enseñándole el solfeo, y descubriendo en su discípulo algo que juzgó ser los primeros destellos del genio, aconsejóle el ingreso en esta Escuela de Nobles y Bellas Artes, donde con notabilísimo aprovechamiento cursó bajo la dirección de don Ciriaco Prieto.

Precoz para el arte, y apasionado por su estudio, poco después cifraba todas sus delicias en un modesto violín de siete pesetas, cuya sola vista alegró su espíritu, y de una manera refleja, fortaleció su cuerpo combatido por unas calenturas pertinaces.

Rápidos fueron sus progresos, tan rápidos, que le permitieron entrar al poco tiempo en la orquesta del teatro, en la que se distinguió como uno de los mejores profesores.

Su espíritu gigante, encerrado en cuerpo de pequeñuelo, ni sentía fatiga por el trabajo, ni jamás se vió saciado de aprender. Así se explican sus asombrosos adelantos en el piano, á que después se consagró, y así se comprende que cuantos admiraban su precocidad, adivinando, sin duda, que en aquella privilegiada cabeza bullía, como en germen, un genio musical, aconsejaran á la madre que se trasladase á Madrid para completar la educación artística de su hijo.

Hízolo así, y aquel niño de catorce años, sin más protección que la de la pobre viuda y de un hermano platero, harto necesitado de ella, pero con fe en el alma, alientos en el corazón y arrastrado por secreto impulso que le llevaba á luchar por la gloria, hizo su entrada en la corte, donde si algunos encuentran pedestal para su fama, los más, tras inhumano batallar, caen maltrechos para no volver á levantarse.

¡Rudo combate el del hombre de genio, que sintiéndose con alientos para escalar el templo de la fama, tropieza á cada paso en pequeñeces y miserias de la vida, y teniendo alas con que elevarse á las alturas, siente refrenado su vuelo por la implacable necesidad de atender al cotidiano sustento!

Y si, en vez de un hombre, es un niño quien se lanza á tan difícil empresa, intentarla sólo es heroismo.

Bretón la intentó, é hizo más: logró que ciñeran sus sienes los laureles de la victoria.

Mas ¡por cuántas amarguras ha pasado!

Como violinista, en la orquesta de algún teatro unas veces, otras tocando el piano en cualquier café, no pocas copiando música, pasó años de angustiosa estrechez, que ni rindieron su ánimo esforzado, ni mataron su ambición de gloria, ni fueron óbice para que realizase extraordinarios progresos en el arte que cultivaba.

Por esta época, su admirable instinto musical bastóle para que, sin conocer aún las leyes de la armonía, diese al teatro de Jovellanos algunas producciones.

Pertenecía, como segundo último violín, á la sociedad de Conciertos, cuando tuvo que renunciar esta plaza, para entrar, como violín concertino, en la orquesta del circo de Price, en la que más tarde fué director por mucho tiempo.

Aseguró el pan, pero puso en grave peligro su porvenir artístico, respirando durante diez años aquella atmósfora antimusical en que extravagantes clowns ejecutaban ridículas pantomimas.

Por aquella época dió el insigne maestro una prueba elocuente de lo que puede una voluntad enérgica, puesta al servicio de una constancia y una laboriosidad sin límites.

La compañía iba á representar una pantomima, por entonces muy en boga, titulada *Il Briganti*, y á cargo de Bretón corría facilitar la música que la orquesta necesitaba. Nadie tenía la partitura, ni la había en los almacenes de música, ni en los archivos.

Price apremiaba para el estreno, y Tormos, encargado del vestuario, no teniéndolo preparado, y sabiendo que Bretón carecía de música, quiso salir del paso, diciendo: "Por mi puede hacerse el ensayo para el estreno, en el momento en que el director de orquesta tenga la música„; á lo que contestó éste: "Pues esta misma noche„. En efecto, la pantomima fué ensayada, presentando Bretón escritos *veintidos* números musicales para diversos instrumentos.

He aquí cómo realizó el milagro: Un clown ejecutaba la música de *Il Briganti* con una acordeón; fuése á su casa; hízole tocar; tomó al oido y escribió la melodía, y en unas cuantas horas de continuado é ímprobo trabajo, hizo la instrumentación necesaria, y salió airoso de su compromiso.

En otra ocasión, se hallaba en Santander dirigiendo una compañía de ópera; hacían la función de despedida, y estaba anunciada, no recuerdo bien, si la *Traviata* ó la *Favorita*. Algunas horas antes de principiar la representación, echó de ver que su compañero y amigo don Enrique Mezquita, se había llevado á Burgos los papeles. A duras penas, pudieron encontrarse tres, pero fué lo bastante para que, al levantar el telón, el maestro tuviera escritos los necesarios para el primer acto, haciendo lo mismo con los restantes durante los intermedios.

Tranquilo y resignado con el presente, pero en busca siempre del porvenir soñado, consagróse al estudio de la armonía y composición, recorriendo en el corto plazo de catorce meses la larga carrera que á otros cuesta nueve años de asíduos trabajos y continuados desvelos.

Prolijo sería enumerar una por una las orquestas que dirigió posteriormente y las zarzuelas que compuso para diferentes teatros, las que, si apenas le daban con que cubrir las más ineludibles atenciones, sirviéronle, en cambio, para darse á conocer en el mundo artístico, como un compositor de grandes esperanzas.

En medio de tan ruda existencia, operóse en su espíritu saludable y enérgica reacción, que le llevó por otros derroteros.

Resuelto á escribir una ópera, consultó el proyecto con Arrieta, quien, después de aprobarle, le recomendó el libreto de *Guzmán el Bueno*, escrito por don Antonio Arnao.

Obtenido el permiso de éste, puso manos á la obra, y cuando la hubo terminado, dió principio para él un segundo y más penoso *vía crucis*.

En vano intentó que fuese aceptada en el Teatro Real. Sus enemigos, que ya lo eran los envidiosos de su poderoso genio, hiciéronle sufrir muchos sinsabores, compensados más tarde por el extraordinario éxito que su *Guzmán el Bueno* obtuvo en el Teatro de Apolo, de Madrid; en el Liceo, de Barcelona, y en otros varios de diversas capitales de provincias.

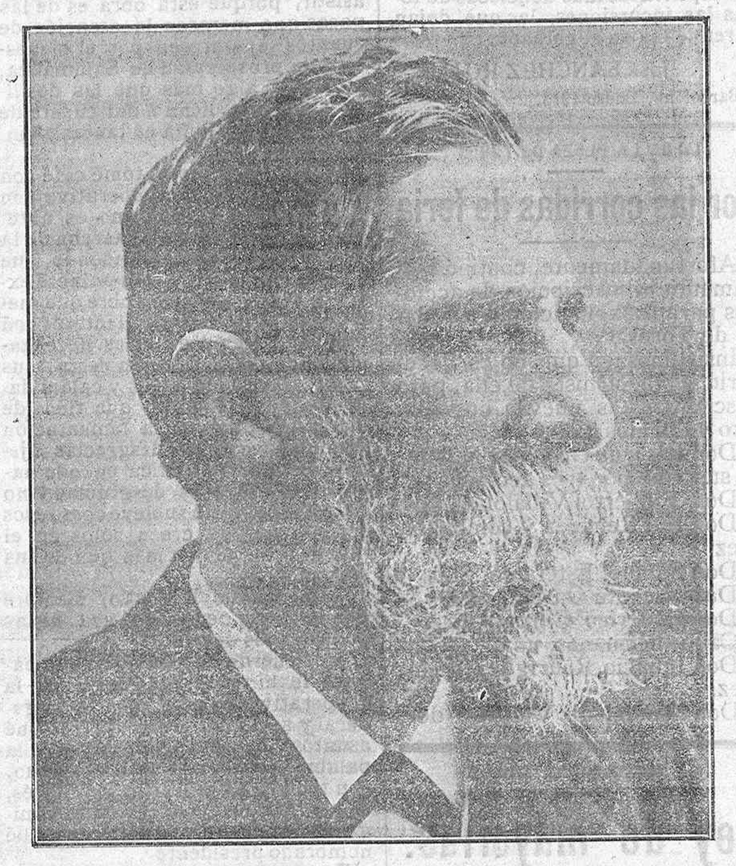

DON TOMÁS BRETÓN

Desde aquel momento, la fama del maestro era indiscutible; pero también entonces dió comienzo la implacable guerra de sus detractores.

Su campaña al frente de la Sociedad de Conciertos Unión Artístico-Musical; su paso por el Teatro de la Opera, como tercer director de orquesta, y la aceptación que tuvieron *El campanero de Begoña* y *Los amores de un príncipe*, zarzuelas cuya música compuso, diéronle mayor renombre.

No por eso cedieron sus anhelos, ni amenguaron sus ansias de perfeccionar su instrucción musical.

Tomás Bretón fué infatigable para el estudio, y cuando marchó pensionado á Roma, á él consagró sus viajes, trayendo á su patria el fruto de sus desvelos en cumplimiento de los deberes que á la pensión van anejos.

Un oratorio de reconocido mérito, titulado *El apocalipsis*, una notabilísima é interesante Memoria, y la hermosa ópera *Los amantes de Teruel*, fueron sus trabajos durante aquel periodo.

Otro que no fuera Bretón, se hubiera declarado vencido en aquella titánica lucha de cinco años, que *Isabel* y *Marsilla* tuvieron cerradas las puertas del coliseo de la plaza de Oriente; pero en el maestro salmantino no hizo presa el desaliento. Conocía el camino libre de obstáculos para llegar á la meta, y seguía, sin embargo, impávido, el que su honradez, su talento, su independencia y su entereza de carácter, le habían trazado de antemano.

El éxito de *Los amantes de Teruel* le cubrió de merecida gloria, y desde entonces, retiráronse avergonzados sus enemigos, dejándole expedito el camino que conduce á la inmortalidad.

La delirante ovación que los barceloneses le hicieron al oir su ópera, inundó de gratitud su alma, y le movió á prometerles que su primera producción lírica la dedicaría á Cataluña, desarrollando en ella un argumento genuinamente catalán.

Este fué el origen de *Garín*, de esa brillante y hermosísima página musical, bastante para hacer la reputación de un gran maestro.

Aseméjase el verdadero genio, por lo incoercible, á ciertos fluídos, que por doquiera se difunden, y no hay moldes que los encierren.

Por eso el de Bretón se ha manifestado de diversas maneras y en los géneros más opuestos.

Quien vertió raudales de inspiración en aquellos hermosos cantos puestos en boca de damas y caballeros de la edad media, ha sabido escribir después la música original, genialísima y popular de la celebrada *Verbena de la Paloma*, y ha traducido admirablemente al pentágrama los aires de la jota aragonesa, y los rugidos de la pasión violenta ó los dulces arrullos del amor, sentidos por el corazón de los baturros.

Cuando Bretón pulsa la lira, de sus cuerdas brotan á su voluntad, amorosas endechas ó canciones populares, los acentos de la pasión ó los entusiasmos patrióticos, lo mismo que los cantos picarescos de los chulapos.

¿Quién había de pensar que el autor de *Guzmán el Bueno*, *Garín* y *Los amantes de Ternel*, había de hacer la música para un sainete de Ricardo de la Vega?

El maestro Chapí, encargado de escribir la partitura, habíasela devuelto al autor con una carta lacónica y fría, que molestó al afamado sainetero, en la que declinaba el encargo recibido.

Para obrar así, díjose públicamente que había influido en el ánimo del ilustre compositor, la creencia de que no había música posible para la obra de Vega.

Pero Bretón ha demostrado lo contrario, y España entera, aplaudiendo unánimemente la partitura de *La verbena de la Paloma*, ha opinado como él.

Mucho vaciló antes de resolverse á poner en música el sainete, y no faltó quien pronosticase un fracaso; otros creían impropio del genio músico que aspiraba á la creación de la ópera nacional, aventurarse en un género, que tan pocas analogías tiene con el que venía cultivando; pero el dios Exito coronó sus esfuerzos y *La Verbena de la Paloma* ciñó nuevos laureles á la frente del compositor salmantino.

En este país en que priva el género chico, que produce pingües rendimientos, aquel triunfo abría para Bretón nuevos horizontes, ofreciéndole en perspectiva un lucrativo negocio, si abandonando sus sueños de gloria, los hubiera sacrificado en aras de su material conveniencia; pero el genio de Bretón se cierne á mayores alturas, y salió de esta prueba con más fé en su estrella y con más alientos para seguir batallando en favor de la ópera española.

Su empeño está cumplido; realizada está la empresa á que consagró las energías de su voluntad y todo su poderoso genio. Su ópera española, *La Dolores*, será siempre para Bretón monumento imperecedero de gloria. y la prueba incontrastable de que la creación de la ópera nacional ha pasado de la categoría de aspiración nobilísima y levantada, á la de un hecho consumado.

Entusiasmado Bretón con el drama de Feliú, y previa la venia del dramaturgo, tomó aquellas hermosísimas perlas literarias, que engarzó en el oro purísimo de su inspiración fecunda, y fabricó de este modo esa riquísima joya, *La Dolores*, que España entera aplaude con entusiasmos nunca vistos.

Tiene también el laureado músico sus ribetes de poeta.

Jamás había hecho versos, y sin embargo ha compuesto los libretos de sus óperas, que si no son obras literarias de primer orden, valen más, pero mucho más, que otros libretos de las más aplaudidas óperas extranjeras.

El mismo Bretón me ha referido cómo la casualidad le hizo escribir los libros de sus óperas.

Estaba pensionado en Roma, y tenía que mandar un oratorio el primer año, una Memoria el segundo, y al finalizar el tercero una ópera. Un amigo suyo, profesor de Retórica en un Instituto de provincia, le prometió escribir los libros para el primero y el último de los trabajos; pero al cabo de mucho tiempo, adquirió el convencimiento de que la promesa no sería cumplida. Entonces escribió al maestro Arrieta, rogándole que pidiese á cualquiera de los dioses mayores de nuestra literatura, los libros que necesitaba. Cuatro meses se hizo esperar la respuesta, y cuando el célebre músico se dignó escribirla, fué para hacerle saber que no podía complacerle. Apremiaba el tiempo, y Bretón, que jamás dejó incumplidos sus deberes, ni quiso pasar por abandonado y perezoso, escribió los libretos, burlando de este modo los propósitos de sus enemigos, si, por acaso, estos influyeron para crearle el conflicto.

Tan pronto como termine su peregrinación por España, acompañando á la hermosísima *Dolores*, emprenderá nuevos trabajos. Por de pronto escribirá la música para un sainete de Ricardo de la Vega, que se titulará *Al fin se casó la Nieves ó vámonos á la venta del grajo*, y luego se consagrará á la grandiosa tarea de componer otra ópera española.

Casi tiene elegido el argumento, que será un episodio de la vida de Alfonso VIII, admitido como cierto por varios historiadores, y que se refiere á sus accidentados amores con la judía *Raquel*. Este, pues, será el título de su primer drama lírico.

En la actualidad prepara su discurso de recepción en la Academia de San Fernando, en la que ocupará el sillón que dejó vacante el insigne Barbieri.

Estudia en él detenidamente y con alteza de miras, el difícil problema de la ópera nacional, para el que formula soluciones.

Probablemente este trabajo causará sensación en la opinión pública y tendrá contradictores, pero el maestro confía en que, si la prensa secunda sus patrióticos propósitos, la idea hará camino en la opinión pública, y acaso no pase mucho tiempo sin que, en favor de la ópera española, se forme un gran partido nacional.

¡Quiéralo Dios para gloria y prez del arte lírico español!

Aunque España entera ha proclamado á Bretón maestro incomparable, aunque su fama ha traspasado las fronteras y ha merecido multitud de distinciones honoríficas, como la cruz y encomienda de Carlos III, la muy preciada de las Palmas de oro de la Academia francesa, y por último su ingreso en la Academia de San Fernando, ni se engríe con sus triunfos, ni se duerme sobre sus laureles. El trabajo es su descanso; la modestia su modo de ser. Hace dos días me decía con notoria ingenuidad: "Me son gratos los éxitos, ¡cómo negarlo! pero veo en ellos, y esto me llena de alegría, más que el premio á mis escasos merecimientos, la aspiración unánime, la manifestación sincera, el voto de un pueblo grande, que siente y ama el arte, en pró de una idea levantada y patriótica.

„El público, al aplaudir mis obras, no ve en mi un compositor más ó menos inspirado, ve únicamente al convencido y entusiasta propagandista de un pensamiento que le es simpático, al que pone cuanto es y cuanto vale al servicio de un proyecto hermoso, de la creación de la ópera nacional„.

Este es Bretón.

De él ha dicho con sobrada justicia uno de sus admiradores: "Cuando triunfa de todas las fatalidades, de todos los obstáculos y ¿por qué no decirlo? de todas las envidias, un hombre como Tomás Bretón, parece que la conciencia humana se siente aliviada de una enorme pesadumbre.

La victoria del que ha sabido perseverar, del que, tocando su cabeza y contemplando sus manos, ha podido decir con orgullosa amargura: he aquí mis únicos protectores, mis únicos amigos, es el desquite de cuantos batallan sin fruto en la lucha por la existencia, y el estímulo de los trabajadores, que sin auxilio de nadie, estudian, producen, se esfuerzan, y abrumados, harto á menudo, por una mortal desesperación, se recuestan, para acabar de una vez, en la cuneta del camino.

L. C.

* * *

He aquí el telegrama que dirigimos hoy á Tomás Bretón:

"EL ADELANTO, siempre entusiasta de hijos ilustres de esta tierra, y singularmente del esclarecido y malaventurado Bretón, reitera al ilustre compositor su adhesión incondicional, *Mariano Núñez*„.

* * *

La manifestación.

Al comenzar.

En estos momentos, en los que nos disponemos á cerrar nuestra edición de la capital, comienza la manifestación pro Bretón.

A la Casa Consistorial, de donde la comitiva parte, acuden todos los elementos sociales que integran la vida activa y fecunda de Salamanca.

Van á la cabeza de la manifestación el Ayuntamiento y la Diputación, y siguen todos los obreros salmantinos, los de las fábricas y talleres de Mirat, Moneo, Maculet, Pío Remírez, fábricas de curtidos, obreros ferroviarios, obreros de los ra-

(c) Universidad de Salamanca

mos de construcción, comerciantes, industriales, personas de significación, elemento oficial, escritores, periodistas, cajistas, maquinistas y encuadernadores de imprenta, catedráticos, maestros de escuela, niños propietarios, abogados, diputados provinciales, todo Salamanca, en fin; el espectáculo es soberbio, hermosísimo, imponente, y da idea de lo mucho que por Salamanca se podría hacer con la unión, con la perfecta unión de todos sus hijos de buena voluntad.

No recordamos en Salamanca—á no ser aquellas magnas manifestaciones del recibimiento del héroe de Carrascal del Obispo, cuando la guerra de Cuba, ó aquella otra del 2 de Abril.

No lo merece menos Tomás Bretón, nuestro más insigne paisano, el coloso maestro de la música, que ha sabido llevar en sus días de gloria como en los de amargura, el nombre augusto de Salamanca, su natal y adorada ciudad.

Las calles por donde la manifestación va á pesar hállanse invadidas de gentes esperando el paso de la comitiva para unirse á ella.

Los balcones de todas las casas aparecen llenos de bellas mujeres. Ellas dan, con su presencia, más realce al solemne acto.

El comercio ha cerrado sus puertas y todas las dependencias engrosan las filas de la manifestación.

Lleva en sí el acto una seriedad, un orden y un respeto absoluto. Salamanca entera desfila por las calles, pidiendo respetuosamente que su ilustre hijo sea repuesto en cargo tan elevado, pero merecido para él, de comisario regio del Conservatorio.

Con la manifestación vamos nosotros, redactores y operarios de la imprenta, con el director á la cabeza. Y vamos en ella, gustosos y honrados, al cumplir un deber de salmantinos.

Es ya tarde. La manifestación parte de la plaza Mayor, y el tránsito se hacedificilísimo.

Y al despedirnos de nuestros lectores hasta mañana, les invitamos á que grite con nosotros:

¡Viva Bretón!

¡Viva Salamanca!

* * *

Carta abierta.

Cortesía obliga.

Señor don Luis Rodríguez Miguel, catedrático de la Universidad y vicepresidente de la junta de Monumentos.

Muy señor mío y distinguido amigo: Le agradezco en el alma la atención que me dispensa en el número de EL ADELANTO correspondiente al día 21, rogándole me dispense el retraso en contestarla, por no ser yo hombre de pluma, ni disponer del tiempo preciso para dar el debido cumplimiento á su laudable, pero también, á mi juicio, irrealizable iniciativa.

Tiene razón en su creencia de que no soy yo el piloto de la nave flotada para la conquista en pro del ilustre salmantino don Tomás Bretón, de lo que él supo un día conquistar por sus altísimos mérito; también la tiene en lo que yo no he marcado (pues para ello, igual que para el pilotaje, me considero incompetente) los derroteros que se siguen en este asunto. Pero voy agusto en ella, como voy con entusiasmo y decisión á toda empresa de significación salmantina, sean cualquiera los rumbos que los directores marquen, porque alguien ha de dirigir y los demás debemos prestarnos á ser dirigidos, á pesar de los desdenes oficiales que se nos prodigan y de los que como usted estoy harto.

Buena prueba de esta mi actitud de siempre, en lo que á Salamanca afecta, es que aun considerando irrealizable lo que usted propone, estoy dispuesto á secundarle, no tan solo con los prestigios del cargo oficial que hoy inmerecidamente ostento, sino con mis fuerzas personales, poniéndolas con toda decisión al servicio de la campaña que usted inicia aun á riesgo de fracasos, cuya perspectiva no debe entorpecer nuestra acción cuando de algo noble y digno se trata.

Lo que no haré, lo que no puedo ni debo hacer es aceptar la dirección que usted parece ofrecerme de esta nueva fase de la campaña *Pro Bretón*, ya que á usted, por ser su iniciador, corresponde por entero la dirección de ella, como le corresponderá la gloria en el día de verla coronada con el éxito más lisonjero.

Es, pues, á mí á quien incumbe ofrecerme de usted como uno de los suscriptores, quedando como siempre suyo afectísimo amigo, seguro servidor q. s. m. b., *Mariano Rodríguez Galván*, presidente de la Cámara de Comercio.

NEURASTENIA - DEBILIDAD

se curan con

El mejor tónico VINO PINEDO

Farmacia de Urbina y en todas las buena farmacias y droguerías.

Cruz, 6, y Gran Vía, 14 - Bilbao.

La Tuna Escolar.

Mañana, viernes, se expondrá en uno de los comercios más elegantes de la plaza Mayor, la magnífica bandera que este año estrena la Tuna Escolar.

De su confección (pase el galicismo) se ha encargado la distinguida alumna de la Facultad de Medicina señorita Nieves González Barrios, la cual ha hecho una esmeradísima y delicada labor, digna de sus excelentes aptitudes y de su irreprochable buen gusto, tantas veces acreedor á ello.

Para el concierto, que se celebrará el sábado próximo, en el teatro del Liceo, y que promete verse muy brillante á juzgar por la gran demanda de palcos y plateas, prepara la Tuna lo más selecto de su repertorio.

Para esta fiesta, que resultará agradable y concurridísima, como todas las que organizan los simpáticos estudiantes, puede hacerse encargo de butacas en la librería de Calón, pues palcos y plateas están ya casi colocadas completamente por la Junta directiva.

Quisicosas.

«Según las estadísticas, Salamanca es una de las primeras poblaciones de España, en lo que se refiere al pago de los tributos.»

Somos para pagar incuestionables.
Somos para callar incorregibles.
A todo impuesto somos asequibles
y para todas cargas abordables.
Encontramos los males soportables
y todas las corrientes muy factibles.
Somos, en fin, por muestras ostensibles,
gentes como muy pocas adorables.
Si en sacar, pues, á escape de la arquilla
contantes y sonantes los dineros,
ciframos por lo visto nuestra honrilla,
los Gobiernos son poco lisonjeros.
Porque somos, aun siendo los «primeros»,
el último villorrio de Castilla.

NOTAS DE SOCIEDAD

Han llegado:

De Santander, los señores don Julio Illera y don Francisco González Camino, que vienen á esta á ultimar la creacción del Banco Mercantil.

* De Cáceres, don Daniel Pérez y señora.

* La señora de nuestro querido compañero de redacción don José Sánchez Gómez, ha dado á luz con toda felicidad un niño.

* Ha fallecido en la alquería de Mercadillo, el propietario don José Fernández del Campo.

A su atribulada familia enviamos el más sentido pésame.

* Ha fallecido en esta la señora doña Isabel Holgado Pedraz, esposa de nuestro querido amigo el conocido maestro de obras y exconcejal de este Ayuntamiento, don Agustín Sánchez Pérez.

A toda su familia le envíamos el más sentido pésame.

* Se encuentra ligeramente enfermo nuestro querido amigo don Julián Sánchez, empleado de este Ayuntamiento.

Celebraremos su mejoría.

DE OTROS AMBIENTES

Los poetas y el pueblo

Como el pueblo no va á los poetas, quieren ir los poetas al pueblo.

En el Ateneo de Madrid—la idea es de Jacinto Benavente—todos los domingos, escritores jóvenes y cultos, resucitan, leyéndolos, versos de poetas clásicos; antes de la lectura, á guisa de proemio, el lector estudia la personalidad del poeta ó de los poetas á quienes se consagra la velada. Un selecto y escogido auditorio asiste á estas veladas. Benavente ha leído á San Juan de la Cruz; los Alvarez Quintero á Gustavo Adolfo Becquer; á Góngora, Enrique Díez Canedo.

Los grandes escritores consagrados, así los de musa fácil y festiva como los tiernos y delicados, los pícaros como los místicos, los desenfadados como los llenos de gravedad y empuje, figuran en el florilegio de las lecturas del Ateneo. Asiste á él un público de cultura media, en el que predominan las damas y damiselas de la burguesía. Acaso el verdadero pueblo no aparece por la casa de la calle del Prado.

Pero ¿es que la lectura de los poetas clásicos puede ejercer sobre el frívolo auditorio de hogaño una influencia educativa? Indudablemente, sí. Vivimos en una época de cerebralismo; pueden más las ideas que los sentimientos sobre las masas; á un cerebro privilegiado, sólido, no suele acompañar un corazón exquisito, fino, educado para las grandes sutilezas y ternuras de la vida espiritual.

El corazón se defiende actualmente con la ironía, arma de los débiles y de los cobardes. No tenemos inconveniente en aparecer listos, sagaces, avisados, inteligentes; consideramos, en cambio, como debilidad que debe ocultarse con cuidado la aristocracia del corazón, lo que llamó Dora Melegari la elegancia moral.

Es que la poesía huye de nosotros porque no sabemos incorporarla graciosamente, así á las menudencias subalternas del vegetar corriente, como á las grandes expansiones y fiestas mayores del corazón. No sabemos vivir la poesía. Y como no sabemos vivirla, bien está esa comunión, por rápida que sea, con los grandes poetas de las letras españolas.

El mayor bien que nos hacen los poetas—ha dicho Unamuno—es que nos curen de las heridas y golpes que los razonadores nos infieren, rompiendo nuestros sueños. El poeta que no sobrepuje, hasta disolverlo, el círculo de la lógica, no puede llamarse verdaderamente poeta. La poesía no prueba ni rechaza nada; antes bien, todo lo comprende y todo deja de comprenderlo. La emoción es el desquite que nos da la natturaleza contra el silogismo; la metáfora, la donosa burla que hace el corazón contra las rígidas, inevitables igualdades matemáticas. Un sentimiento que de reflejo nos inspira un poeta, una emoción que nos regala, un estado de espíritu que nos hace revivir, valen tanto como una verdad que se conquista en lento y doloroso análisis. Como que es un escape al dolor la poesía. Como que es un manantial de consuelo. Como que es, antes que nada, luz, fuego, y vida, y consolación.

Hacen bien Jacinto Benavente y sus colaboradores en el Ateneo de Madrid, procurando que el pueblo se acerque á los poetas. Si el pueblo no acude al llamamiento, tanto peor para el pueblo. Los poetas del Florilegio no pueden estar elegidos con más acierto. Claro está que algunos faltan en la lista. A José María Gabriel y Galán, no puede olvidársele tan pronto. Algunos poetas regionales como Juan Maragall y Jacinto Verdaguer, como Rosalía de Castro y Manuel Curros Enriquez, deben figurar también en las lecturas: esto por lo que hace á los poetas de ahora. Y no estaría de más leer, y releer, nuestro sabroso y fresquísimo Romancero. Es de suponer que los organizadores de las lecturas en el Ateneo de Madrid, han pensado en todo y que solo se han preocupado de rematar la labor del presente curso.

Y que para los venideros han de apurar y de agotar el tema. Vaya nuestro aplauso por esa labor que ya comienza á tener imitadores en los centros de cultura de otras poblaciones españolas. Como acontece en esa querida Salamanca. Muy bien por las iniciativas de esa Juventud Excursionista y de su presidente, el simpático amigo Federico C. Alaguero. Cuenten con la modestia, con la insignificancia de mi pluma los bravos jóvenes excursionistas para esa empresa y otras análogas y no olviden el consejo de Jacinto Benavente, cuando les decía que son las incursiones á las zonas inexploradas, pero explorables, del espíritu las más deliciosas de todas las incursiones, las que dejan perenne luz en el corazón.

JOSÉ SANCHEZ ROJAS.

Barcelona, Enero 1913.

LO DE LA PLAZA DE TOROS

Por las corridas de feria

Afortunadamente, continúa en aumento la suscripción de acciones para la explotación de la plaza de Toros.

Insistimos en que no es necesario ser accionista de ella, para suscribir estas nuevas cuyo objeto ya hemos dicho.

Don Ricardo González Martín, se suscribe por tres acciones.

Don Filiberto Villalobos, dos.

Don Pío Remirez y compañía, diez

Don Samuel Estefanía, diez.

Don Vicente García, diez.

Don Federico García, diez.

Cacho hermanos, una.

Don Ignacio Rodríguez Vega, diez.

Don Manuel de Vicente, dos.

MADRID AL DIA

Ley de mayorías.

El señor presidente del Consejo, apoyándose en la indubitable é indubitada veracidad de las estadísticas, ha declarado que existen en España diez y ocho millones de católicos. Siendo ésto una gran verdad ¿cómo va á componérselas el señor conde de Romanes para dar gusto á esos diez y ocho millones de católicos cuando traiga al Parlamento la proyectada ley de Comunidades religiosas?

Porque el mismo jefe del Gobierno ha declarado que mantendrá el proyecto del señor Canalejas referente á este particular, y á mí me parecen incompatibles los diez y ocho millones de católicos con las reformas proyectadas en sentido menos religioso, pues tienden estas á restringir el número y la autoridad de las almas dedicadas al servicio divino.

Esto no tiene vuelta de hoja, es lo lógico, lo razonable. Permítame el señor conde que le haga notar la incongruencia en que ha incurrido al pretender aliar dos términos contradictorios. Hoy todavía no toca los inconvenientes, pero sobrevendrán á medida que vaya urdiendo y tramando esa tela bicroma, y hasta puede darse el caso de que Maura, La Cierva, Pidal y don Jaime se muestren más coordinados y, apoyándose en los diez y ocho millones de católicos, echen á "extramuros„ la proyectada ley de Comunidades... por ser contraria á la ley de las mayorías. ¿Con qué derecho van á imponer su voluntad dos contra diez y ocho; esto es, dos millones de incrédulos que, según la cuenta de Romanones, existen en España é islas adyacentes, contra diez y ocho millones de ortodoxos? Eso sería antidemocrático. No puede ni debe prevalecer.

El jefe del Gobierno ha declarado también otra cosa relacionada con este asunto. Siempre sobre la base de los diez y ocho millones, y de acuerdo con la Santa Sede, ha prorrogado la ley del candado por un bienio, y aquí surge una disyuntiva: ó la ley de Comunidades no va más allá que la ley ferruginosa, ó va más allá. Si va más allá contra las órdenes regulares, no es ni medio regular; y si no va más allá, bastaría con declararla definitiva, puesto que lo que se quiere es cerrar el paso á nuevos religiosos conventuales.

La cuestión es árdua, paréceme puro embolismo. A menos que el actual jefe del Gobierno piense como un rey traspirenáico; dos años tendrá efectividad la ley del candado, y dos años tiene por delante en su gobierno el conde de Romanones; al fin de la jornada, ¿no exteriorizará don Alvaro la frase regia, hoy dicha *in petto*. Después de mí el Diluvio? Si es así, bastante hemos hablado ya.

Pero no; también merece comentario, y de alabanza, otra declaración categórica hecha por el conde de Romanones. La que se refiere á los consumos. No los restablecerá; muy al contrario, ayudará á los Ayuntamientos en la obra de crear las haciendas locales, muro donde tendrán arrimo, defensa y prez los contraconsumos y, por ende, los agradecidos estómagos.

PALLOL.

Ateneo científico, literario y artístico de Salamanca.

La comisión organizadora de este centro de cultura, invita desde estas líneas á todas las personas inscritas en la lista de socios á la reunión que se celebrará mañana, viernes, en el salón de la Casa Consistorial, á las seis de la tarde, para la aprobación del reglamento y designación de las personas que hayan de ocupar los puestos de la junta de gobierno.

VIDA LOCAL

LAS PARROQUIAS

El domingo último celebró junta general la cooperativa de San Juan Bautista. Sentí de veras no poder asistir, porque esta obra es de las pocas que merecen la atención de cuantos se interesen por el bienestar y la prosperidad de Salamanca, y merece algo más que las dos líneas que se dedican á dar cuenta de la elección de Junta en tantas y tantas sociedades.

Ayer, por la tarde, tomé café con el presidente de la cooperativa don Basilio Redondo, y, como es natural, al hablarme de la marcha de la sociedad, don Basilio Redondo, que tiene reputación de comerciante experto y avisado, es hombre que merece mis simpatías por el interés con que habla siempre de los necesitados y porque rara vez molesta á sus amigos contando penas y calamidades propias. Todo lo que tiene de simpática para mí la lamentación cuando nace de las desgracias ajenas, tiene de antipática cuando nace de las propias desgracias y no hay nada que me subleve como esos señores que se creen solos en el mundo y no hablan más que de sus percances.

Don Basilio Redondo, siempre que habla de penas, hablaba de las penas de los demás.

Me acuerdo de cuando el año pasado le hicieron presidente de la cooperativa. Se celebraba junta general y se discutían no recuerdo qué asuntos. El señor Redondo pidió la palabra y habló con tal entusiasmo, con tan claras muestras de interés, de amor al prójimo, que cuando minutos después se hizo la elección, fué nombrado presidente.

Es posible que hasta entonces nadie hubiera pensado en él para aquel cargo y es de advertir que al hablar no hizo lo que se llama un discurso notable relleno de ripio y hojarasca.

Un año lleva al frente de la cooperativa y va se ha notado su bienhechora influencia.

Cuando me hablaba ayer de dos cosas, se lamentaba de que la parroquia de San Juan Bautista no fuera más grande y de que no imitaran las demás parroquias salmantinas lo que en la de San Juan se hace.

"En este año, casi perra á perra—me decía—se han movido unas 90.000 pesetas y tenemos disponibles unas 12.000„.

Estas cifras debieran decir más que un discurso á los que se ocupen del bienestar de Salamanca.

El señor Redondo seguía hablando de lo que habían hecho y de lo que con la cooperativa se podía hacer, y decía: "Ahora no son muchos los que se favorecen, pero algo es algo. Un practicante que necesita unos duros para un título; una muchacha que quiere comprar una máquina de coser; unos muchachos que se casan... y peticiones y peticiones que llegan todos los días y que no podemos atender, por tratarse de gente que no pertenece á la cooperativa. ¡Si se hiciera lo mismo en todas las parroquias!„

Y ahora pregunto yo: ¿por qué no se hace? Por falta de elementos no será, porque con lo poquísimo que empezó la de San Juan podían empezar las demás, y cuando en todas ellas hubiera que prestar 1.000 pesetas al que las necesitara (y fuera persona decente), la miseria no habría desaparecido, pero seguramente se habría aminorado en mucho.

Católico ferviente el señor Redondo, se maravillaba de cómo los demás párrocos no imitan el ejemplo del de San Juan Bautista, y como sus palabras no pueden parecer, por ser suyas, sospechosas, yo me complazco en reproducirlas para que los demás párrocos las mediten.

Nadie puede conocer como ellos las necesidades de los feligreses, y la conducta de éstos; nadie como ellos puede saber lo que hay de verdadero y de falso en sus quejas, y por esto, nadie puede hacer lo que ellos.

Testigo, el señor Sevillano, párroco de San Juan y modelo de caridad. El mantiene con su vivo espíritu la cooperativa; él ha hecho escuelas nocturnas; él ha hecho un teatro; él ha enviado un profesor á las Escuelas del Ave María, de Granada.

Sirvan estas líneas de acicate para los que lo necesiten, y de aplauso sincero y entusiasta al hombre virtuoso, que no tiene más deseo que la felicidad de sus feligreses.

JUAN DE SALAMANCA.

Pronósticos del tiempo.

Ultima decena de Enero.

El viernes, 24, se formarán núcleos de fuerzas en el Mediterráneo superior y entre Argelia á Baleares, los cuales producirán lluvias ó nieves en las regiones vecinas al Mediterráneo, con vientos de entre NO. y NE.

Del 25 al 26, persistirán depresiones en el golfo de Génova y en Argelia, que seguirán causando algunas lluvias y nieves en la región mediterránea y otras depresiones del Atlántico.

El lunes, 27, quedarán mínimos barométricos en Italia y Africa septentrional que todavía influirán en la región mediterránea; y se acercarán algo más á nuestro NO. las depresiones del Atlántico, produciendo algunas lluvias en esta región.

El martes, 28, llegará á Galicia un centro de perturbación aérea derivado de las bajas presiones del NO. de Europa, y ocasionará lluvias en la Península, especialmente desde el NO. al Centro.

El miércoles, 29, se hallará en el Mediterráneo el núcleo de fuerzas de Galicia, y otras depresiones habrá en las Islas Británicas y en el NO. de la Península. Estos elementos perturbadores producirán lluvias en la mayor parte de nuestras regiones, y algunas nieves, con vientos variables

Del 30 al 31, seguirá actuando la depresión de las Islas Británicas, que irá corriéndose hacia el mar del N., y la del NO. de la Península pasará desde el Cantábrico al Mediterráneo superior y S. de Francia. Se registrarán lluvias y algunas nieves, principalmente en la mitad septentrional, con vientos de entre SO. NO.

SFEIJOON.

Para las procesiones de Semana Santa.

Don Sebastián García, 5 pesetas; don José Moro, 5; señora viuda de Alipio Mediavilla, 5; don Luis Guervós, 10; un hijo de Salamanca, 2; don Luis Huebra, 10; don Lorenzo Sánchez, 2; don Francisco Tellez, 5; don Gerardo González Moreno, 5; don Lorenzo Argüeso, 5; don Rodolfo Hernández, 20; don Miguel García Piedra, 5; don Manuel Mirat, 10. Total 89.

Sucesos provinciales.

Un hombre muerto.

La Guardia civil del puesto de Fuenteguinaldo comunica que en el término municipal de Navasfrías y en el sitio denominado El Bardal, ha sido hallado el cadáver de un individuo que, identificado, resultó ser el de Manuel González, vecino de dicho pueblo.

Créese que su muerte es casual, originada por algunos ataques que venía padeciendo.

Un robo.

En el pueblo de Bouza ha sido detenido por la benemérita el joven de diez y seis años José González, como autor del hurto de un macho cabrío á su convecino Julián Lorenzo.

Otro robo.

De un prado sito en el término municipal de Fuentes de Oñoro han sido hurtadas cuatro caballerías, propiedad de los vecinos Manuel Cruz Sandoval y de Isidoro Vargas, creyéndose que los autores sean unos gitanos que por aquellos contornos merodeaban.

Una denuncia.

Ante el juez municipal de Valdefuentes han sido denunciados varios vecinos por corta de leña en una dehesa boyal.

PARA LOS LABRADORES

Los mercados de trigos

Los mercados productores nacionales continúan mostrándose firmes y aun con tendencia á una nueva alza, y esto á pesar de haber mejorado algo en algunas regiones la crisis agrícola, por lo que afecta á la sequía y á sus naturales consecuencias. Y es que los tenedores de existencias, lo mismo los cosecheros que los especuladores, tienen bien aprendido que el trigo extranjero no puede venir á un precio menor, ni siquiera igual al nuestro, aun cuando ya nos encontremos en las cercanías de 50 reales por fanega.

Respecto al tiempo, ya ha llovido; pero, desgraciadamente, ni la lluvia ha sido general en todas las regiones que la reclamaban, ni la cantidad del agua caída ha sido la que se precisaba. Evidentemente, algo ha mejorado la situación agrícola; pero todo ello, no es, ni con mucho, lo que hacía falta para restablecerse la normalidad de las cosechas, que es ya muy difícil recuperar.

En cuanto al negocio harinero del interior, sigue dominando la firmeza, á pesar de las dificultades con que tropieza, por ofrecer contrariedades la provisión de la primera materia.

En Barcelona, la calma ha sido la característica del mercado; pero los precios se han mantenido firmes y los arribos han sido bastante regulares en casi todos los artículos que se cotizan.

Mientras los precios no varíen en uno y otro sentido, el negocio estará sólo limitado á cubrir necesidades inmediatas.

De trigos del país, han llegado por las estaciones del Norte y Francia 366 vagones.

Respecto á harinas, mercado sin variación y precios firmes.

Han llegado por las estaciones del Norte y Francia 20 vagones.

En Fernancaballero (Ciudad Real) el candeal se vende á 12 pesetas fanega, habiendo existencias, aunque en previsión de que no llueva y de que alcancen más precio, no quieren vender los labradores. Como no ha llovido, el aspecto del campo es malísimo, y se augura un año pésimo de continuar la sequía.

Los mercados extranjeros se han presentado muy firmes los europeos, al paso que algo flojos los americanos.

Puédense anotar dos hechos notables en el mercado mundial de trigo esta semana: la reanudación de la demanda europea para los cargamentos y la inquietante perspectiva política. Es claro que el aumento de la demanda se ha debido á la necesidad de hacer frente á las necesidades corrientes y evitar la posibilidad de un déficit en el abastecimiento ante las eventualidades á que puede conducir la suspensión de las negociaciones de la paz.

Ciertamente, el comercio de cereales se halla lejos de considerar como una calamidad la suspensión de las deliberaciones de la Conferencia de la Paz, porque continúa prevaleciendo la opinión de no ser verosímil que permitan las grandes potencias la reanudación de las hostilidades sin haber intentado medios enérgicos para impedirlas. Sin embargo, el comercio se muestra muy lleno de prudencia, preparándose ante ciertas contingencias.

DE LA UNIVERSIDAD

Las oposiciones á escuelas.

Maestros.—Calificación por puntos, de los ejercicios leídos ayer.

Don Eutiquio Pérez, 25 puntos; don Belarmino Polo, 25; don Felicísimo Rodríguez. 45; don Martín Romo, 40; don Constancio Sánchez, 38; don Bernardo portero, 25; don Angel Rodríguez, 42, y don José Santiburcio, 45.

Maestras: Calificaciún por puntos del último ejercicio escrito, leído ayer:

Doña M. del Pilar Alario, 23 puntos; doña Julia Antequera Donis, 25; doña Dorotea Antón, 26; doña Isabel Bellido, 19; doña Petra Bermejo 22; doña Francisca Borrego, 16; doña Juliana Boyano, 22; doña Rosalía Bragado, 23, y doña Josefa Caballero, 18.

Los nuevos maestros.

Ayer practicaron los ejercicios de reválida superior, los alumnos señores don Valentín Esteban, don José Luis Martín, don Valeriano Andrés, don Vicente Arias, don Alvaro Barba y don Eugenio Martín.

Damos á los nuevos maestros nuestra más cordial enhorabuena.

SUCESOS LOCALES

Cochero denunciado.

Ante el juez municipal ha sido denunciado el cochero Vicente Hernández, por desobedecer á los guardias de Seguridad.

Casa de Socorro.

En este benéfico establecimiento han sido curados: José González de una herida producida por un disparo casual, y Jesús Hernández, de una contusión en el codo derecho, producida, según manifestó, en riña con otro individuo.

Espectáculos

Moderno.

El sueño dorado, de Vital Aza, y *Los holgazanes*, precioso sainete de Casero y Larrubiera, música del maestro Calleja, fueron las obras puestas en la sección matinee de ayer.

Ambas tuvieron una lucida interpretación por parte de la compañía, especialmente *Los holgazanes*, donde la señora Gil Andrés y el señor Palomino consiguieron muchos aplausos en sus papeles de canto.

Por la noche, segunda representación de *Don Juan Tenorio*, repitiéndose el éxito para el primer actor señor Calvo, compartido con las señoras Gil-Andrés y Vitales y señorita Ríos, y señores Riaño, Norro, Rigo, Miralles y Palomino.

La entrada buena y el decorado y vestuario magníficos.

Para hoy grandes funciones con motivo de ser el santo del Rey.

A las cuatro, *La monja descalza*.

A las seis, *Madame Pepita*.

Y á las nueve y media, estreno de la leyenda trágica, en seis actos, prosa y verso, de Bartrina, segunda parte del *Tenorio*, titulada *El nuevo Tenorio*.

Movimiento de población

Según datos de la Dirección general del Instituto Geográfico y Estadístico, procedentes del Registro civil, el movimiento de la población en esta provincia durante el pasado mes de Noviembre fué el siguiente:

Población calculada, 330.756.

Nacimientos: vivos, 953; varones, 484; hembras, 469; legítimos, 903; ilegítimos, 27; expósitos, 23; muertos, 15; varones, 10; hembras, 5; legítimos, 14; ilegítimos, 1.

Natalidad por 1.000 habitantes, 2,88; matrimonios, 364; nupcialidad por 1.000 habitantes, 1,10; mortalidad por 1.000 habitantes, 1,81.

Defunciones: varones, 279; hembras, 318; menores de cinco años, 187; de cinco y más años, 410; en hospitales y casas de salud, 13; en otros establecimientos benéficos, 27; fiebre tifoidea (tifo abdominal), 5; fiebre intermitente y caquexia palúdica, 2; sarampión, 7; escarlatina, 3;

(c) Universidad de Salamanca

difteria y crup, 5; gripe, 15; otras enfermedades epidémicas, 8; tuberculosis de los pulmones, 27; tuberculosis de las meninges, 3; otras tuberculosis, 11; cáncer y otros tumores malignos, 20; meningitis simple, 9; hemorragia y reblandecimiento cerebrales, 44; enfermedades orgánicas del corazón, 39; bronquitis aguda, 38; bronquitis crónica, 12; neumonía, 12; otras enfermedades del aparato respiratorio (excepto la tisis), 38; afecciones del estómago (menos cáncer), 7; diarrea y entiritis (menores de dos años), 56; apendicitis y tifl tis, 1; hernias, obstrucciones intestinales, 1; cirrosis del hígado, 4; nefritis aguda y mal de Bright, 15; septicemia puerperal (fiebre, peritonitis, flebitis puerperales), 6; otros accidentes puerperales, 4; debilidad congénita y vicios de conformación, 22; senilidad, 23; muertes violentas (excepto el suicidio), 7; suicidios, 1; otras enfermedades, 126; enfermedades desconocidas ó mal definidas, 26. Total de defunciones, 597.

ULTIMA HORA

Muerte del señor Obispo de Salamanca.

Según nos comunican por teléfono del Palacio Episcopal, se han recibido noticias telegráficas particulares participando que en Bussot (Alicante), donde en la actualidad se encontraba, ha dejado de existir nuestro querido prelado reverendo padre Valdés.

Sin tiempo para ofrecer á nuestros lectores más detalles de esta desgraciada noticia, que tanto nos sorprende y apena, mañana daremos detalles amplios.

Descanse en paz el amado obispo salmantino, y reciba su familia la expresión más sincera del sentimiento profundo que embarga á Salamanca entera por la fatal nueva.

Sección de noticias

Con motivo de ser hoy el santo de Su Majestad el Rey, no habrá clases en los centros docentes, estarán cerrados los edificios públicos, en cuyos balcones ondeará el pabellón nacional y vestirán de gala las tropas de la guarnición.

Consulta de enfermedades de la boca y protesis dentaria, en Gabinete Odontológico de Ludeña. Plaza Mayor, número 15, principal

Véase anuncio en 4.ª plana

La Defensa del Comercio.

EL FERRINOL, cura la bronquitis, **tos ferina** y toses rebeldes de los catarros agudos y crónicos.

DR. ROYO
Catedrático de la Facultad de Medicina.
Consulta de doce á tres.
Zamora, 35, principal. Salamanca. h 31 E

Registro civil.

Durante las últimas veinticuatro horas se han hecho en el Registro civil las siguientes inscripciones:

Nacimientos: Manuel Hernández Cruz, Mauro Fernández Maillo, Pilar Santos Alaguero y Gonzala Huertas Sánchez.

Defunciones: Felisa Jiménez Gil y Emilia Hernández Blanco.

¡¡Los bárbaros!!

no conocieron la **Madaleine** amarilla para preparar el exquisito licor Chastreux.

¡¡¡Qué bárbaros!!!

Cajita, 0,60 para dos botellas.—Droguería San Martín, Rúa, 4.

Dr. Infante.

Especialista en enfermedades de la garganta, nariz y oidos.—Consulta: de nueve á doce
Doctor Riesco, 58.—Salamanca.

Ayer no se despachó en el Ayuntamiento denuncia municipal de ningún género.

El desequilibrio nervioso, la neurastenia, histerismo, debilidad, anemia y desórdenes de la nutrición, se curan con el Dinamógeno Saiz de Carlos

Mata-Sabañones Deynup
(antes Sabañol).
Los cura radicalmente en tres días.—UNA peseta frasco; droguería Bajo Avila.
j—s h 31 M.

No más caspa.

La caspa produce la caída del pelo, dolores de cabeza, debilidad en la misma y frecuentes mareos.

La Quina al Ron con abrótano macho E. Sanz, limpia la caspa en pocos días, evita la caída del pelo y fortalece la cabeza.

Se vende á pesetas 1,50 el frasco en la droguería de Juan José (Villalobos, calle de Toro, números 32 y 34 frente al Banco de España).
—a—

FRUTALES Y ROSALES
DE VILLA-MONTERO
Clases extras de toda garantía, injertas y aclimatadas para esta zona. Las más ricas variedades de frutas. Gozan de gran crédito. Rosales franceses pie de franco y altos de copa. El mejor y más bello adorno de los jardines. Clases seleccionadas. Pedid nota de precios á
HIPOLITO MONTERO.-Salamanca

Información telegráfica de El Adelanto

De nuestro Redactor-corresponsal en Madrid señor Rivera.

MADRID - PROVINCIAS - EXTRANJERO

Conferencia de las 5 mañana.

El Consejo de anoche.

Madrid 22.

Lo tratado.-Concesión de indultos.-Los conflictos obreros.-Alba de viaje.-El programa del Gobierno.

El Consejo de ministros celebrado ayer, bajo la presidencia del conde de Romanones, terminó á las ocho de la noche.

El ministro de Instrucción pública marchó antes de terminar el Consejo, porque tenía que asistir á la sesión que celebrará, bajo su presidencia, la Real Academia de Medicina.

A la salida de los ministros reunidos en Consejo, el señor Alba manifestó á los periodistas, que se habían concedido dos expedientes de indulto.

Ignoro los nombres de los reos indultados.

Los ministros también se preocuparon en el Consejo de la adquisición de material para telégrafos y del arriendo de local para el establecimiento de la oficina del Giro mútuo, de esta corte.

Además, tratóse de la situación de los presos que padecen enfermedades mentales.

Después cambiaron impresiones los ministros sobre el conflicto de los obreros metalúrgicos, lamentando que el amor propio y la pasión de ambas partes, impida una solución conciliadora.

El ministro de la Gobernación se mostró propicio á continuar las gestiones para que obreros y patronos lleguen á un arreglo, obteniendo el señor Alba en esta cuestión un voto de confianza de sus compañeros de gabinete.

Puso también á la aprobación de los otros ministros, las medidas tomadas para la solución de los demás conflictos obreros, anunciando que iba á emprender un viaje por provincias, para examinar detenida y atentamente la crisis originadas por falta de trabajo y estudiar las obras que pueden realizarse para conjurarla.

Los ministros ultimaron luego el programa del Gobierno, que se dará á la publicidad cuando sea conocido del Rey, siguiendo una costumbre del constitucionalismo inglés, antes de pasar á conocimiento de la Corona los proyectos del Gobierno cuando el Parlamento esté cerrado.

El Consejo, como hemos dicho, terminó á las ocho de la noche.

Lo que dice Romanones.

El presidente del Congreso nos manifestó á los periodistas cuando le preguntamos si en el Consejo de ministros se había tratado algo sobre combinación de altos cargos, que mal podían haberse preocupado de la provisión de puestos elevados, cuando no hay vacantes que llenar.

¿Habrá hoy Consejo?

El señor Alba nos contestó al preguntarle si hoy habría Consejo en Palacio, bajo la presidencia de Su Majestad, que lo ignoraba, aun cuando es muy probable que se aplace en atención á que el Rey vendrá cansado.

Noticia desmentida.

Desmiéntese rotundamente la noticia de que se le preparase un recibimiento entusiasta al Rey al regresar á Madrid.

Por voluntad expresa del Monarca, no irán á recibirle los ministros; únicamente acudirán á la estación el presidente del Consejo y las autoridades que asisten á su llegada en otras ocasiones.

La epidemia variolosa.

El señor Alba ha manifestado que uno de los asuntos que más le preocupan actualmente, es el desarrollo de la epidemia variolosa en la corte.

Hasta ahora, según el señor Alba, no hay motivos para alarmas, pues las estadísticas sanitarias prueban que el número de casos que hoy se registran no superan á los de años anteriores.

De todos modos estima el ministro como una vergüenza el que todavía no haya desaparecido esta epidemia, y se propone emprender una campaña enérgica, de acuerdo con el delegado de la Academia de Medicina y de la Junta de Sanidad.

Se propone también castigar con la imposición del máximum de multa á los médicos que no den cuenta oficial de los casos sometidos á su cuidado.

La campaña del señor Alba no solamente se referirá á la de sin fección de ropas, viviendas, et cétera, sino que se extenderá á la propaganda de la vacuna, á cuyo efecto requerirá la ayuda de las clases cultas y elevadas, para que con su ejemplo estimulen á los elementos populares.

De todos modos—añadió—estoy dispuesto á que se vacunen todos, aunque tenga que apelar á procedimientos autoritarios.

El ministro de Estado y Weyler.

El ministro de Estado y el capitán general de Cataluña, celebraron ayer una larga conferencia.

Ignórase lo tratado entre los señores Navarro Reverter y el capitán general de Cataluña.

Otra conferencia.

El diputado catalán señor Nougués, estuvo ayer en el Ministerio de Fomento, conferenciando con el señor Villanueva.

Hablaron de la conveniencia de declarar á Tarragona puerto franco.

RIVERA.

...

Conferencia de las 6 mañana.

Noticias del día.

Madrid 23.

Madrid.

El mitin del domingo.

Los republicanos radicales organizan un mitin para el domingo próximo, en el teatro de la Gran Vía.

Hablará Lerroux, quien fijará la actitud del partido en relación con los últimos acontecimientos políticos.

Mantendrá la incompatibilidad existente entre la Monarquía y la verdadera democracia, tratando de convencer á los que sostienen la accidentalidad de las formas de Gobierno.

...

Provincias.

Del Ferrol.

Marinero indultado.-La venta del "Numancia".-Vapor que reaparece.—Obrero muerto.-Mitin protestante.

Ha sido indultado el marinero que se negó á arrodillarse en una misa de campaña, alegando pertenecer á la religión protestante.

—Las autoridades ferrolanas han recibido noticias de Madrid asegurando que no se venderá la fragata *Numancia*.

El ministro de Marina ordenará que el histórico barco quede en el apostadero como depósito de la marinería.

La *Numancia* sustituirá, pues, al *Villa de Bilbao*.

—Trabajando en el acorazado *España* se cayó el obrero José Pérez, matándose.

—En el teatro Romea, del Ferrol, se celebró ayer un mitin, organizado por los protestantes.

Hicieron uso de la palabra varios oradores, declarándose en favor de la libertad de conciencia.

Aplaudieron el indulto del marinero condenado por el Consejo de Guerra por no arrodillarse en misa.

Hablóse de la entrevista del Rey con Azcárate y Cajal y comentóse una frase de Canalejas, en la que el insigne demócrata se lamentaba del fanatismo español.

—Ha fondeado en el puerto, el vapor *Leonera*, cuyo paradero se ignoraba.

De Huesca.

Toma de posesión.-Un mitin.

Ha tomado posesión de su cargo, el nuevo gobernador de Huesca señor Ruano.

—Ayer se celebró el mitin anunciado para pedir la construcción de canales de riego en el Alto Aragón.

Al acto asistieron más de mil personas.

Hablaron varios oradores, pronunciando enérgicos discursos y calificando de crítica la situación de la comarca.

De Córdoba

Obrero muerto.-La viruela.-El director de Juventud conservadora.

En la mina Ganiano, situada en las inmediaciones de Córdoba, fueron enterrados por un bloque de mineral que se desprendió, los obreros Policarpo Sánchez y Teodoro Argensola.

Fueron extraídos muertos.

—El alcalde de Córdoba ha emprendido una rigurosa campaña contra la viruela, dando severísimas órdenes á los médicos.

—Ha marchado á Madrid el presidente de la Juventud conservadora, para asistir al acto que se prepara en honor de Maura.

De Barcelona.

Cadáver identificado.-Orden de captura.

Ha sido identificado el cadáver de la jovencita que se suicidó en la barriada Guinardo.

Deja una carta, en la que manifiesta que á nadie se culpe de su muerte.

La desgraciada joven vivía sola y estaba en muy buena posición.

Créese que se ha suicidado por causa de amores contrariados.

—Las autoridades policíacas han ordenado la captura de un sujeto que ha estafado la cantidad importantísima de 30 millones de francos.

Se ofrece una prima de 150.000 francos á quien descubra el paradero del autor del robo.

De Cádiz.

Crisis conjurada.

Ha causado en Cádiz gran alegría la noticia de que en breve comenzará las obras del pantano de Guadalcacir, que darán trabajo á cerca de 500 obreros.

Considérase de este modo conjurada la crisis que amenazaba al elemento obrero, por falta de trabajo.

Más de Córdoba.

El viaje del Rey.

A Córdoba llegó ayer el tren que conducía á don Alfonso, de paso para Madrid.

La estación, estaba vistosamente iluminada.

Para saludar á Su Majestad acudieron al andén las autoridades civiles y militares y comisiones de varias corporaciones y entidades locales.

El Rey habló con el alcalde sobre el pleito que sostiene el vecindario de Montilla, interesándose por la cuestión.

A las once y trece minutos salió el tren que conducía á don Alfonso.

El Rey fué despedido á los acordes de la *Marcha Real*.

Una compañía de Infantería, con bandera y música, tributó los honores de ordenanza.

De Gijón.

Marcha de emigrantes.

Ha marchado para la Argentina el vapor alemán *Entrerríos*, conduciendo á bordo á más de 500 emigrantes.

De Sevilla.

Exhumación de restos.

Se ha verificado la exhumación de los restos del cardenal Spínola, enterrado en la Catedral.

De Vigo.

El naufragio del "Veronesse".

Dicen de Vigo que José Estrada, hijo de Fernando Estrada, que se creía ahogado, figura también entre los pasajeros que han sido salvados.

La compañía armadora del *Veronesse* ha telegrafiado á su agente en Oporto, que devuelva el importe de los pasajes.

—La asociación de navieros consignatarios ha encabezado la suscripción á beneficio de las víctimas del naufragio con 5.000 pesetas.

El naufragio del *Veronesse* ha causado enormes pérdidas á la compañía.

Se calculan que los aseguradores han perdido de 12 á 13 millones de pesetas.

En los últimos veinte años, exceptuando el caso del *Titani* no se ha registrado una pérdida tan importante por causa de naufragio.

...

Melilla.

El "Mariano Benlliure".-Regreso de tropas á la península.-La Junta de Fomento.-Paseo militar.

Ha fondeado por primera vez en el puerto de Melilla el vapor *Mariano Benlliure*, adquirido por la compañía de vapores correos de Africa.

Las autoridades visitaron el barco, siendo obsequiadas con un *lunch*.

—Han regresado á la Península, las fuerzas del sexto mixto de ingenieros.

La Junta de Fomento, de Melilla, ha expuesto al general Jordana el programa de dicha entidad, creada para el fomento de la riqueza agrícola é industrial en el Norte de Africa.

—Las tropas de la guarnición hicieron ayer paseos militares por diversos puntos de los alrededores de la plaza.

Extranjero.

De Roma.

Nombramiento de cardenales.

En el consistorio que se celebrá en el próximo mes de Abril, se hará el nombramiento de tres cardenales, uno de ellos español.

De Constantinopla.

Hacia la paz.

Telegrafían de Constantinopla que el Gobierno turco está dispuesto á aceptar la nota de la potencia para el concierto de la paz.

De Dazagán

El nuevo Sultán.

El nuevo Sultán, Muley Yusuf, ha sido proclamado en Mazagán.

RIVERA.

POR LA MERCED

Lista de donativos

	Pesetas.
Suma anterior....	745,45
Señorita Manuela Martín González (Diciembre y Enero).....	2
Señorita Amparo Rivas (Diciembre).....	1
Señorita Florinda Gutiérrez Corral (alumna normalista de primer curso elemental).....	0,65
Señorita Dolores Sánchez Moreno Falcón (alumna normalista de primer curso superior).....	2
Los niños José, Dolores, Pilar, Jesús y María Josefa Esperabé.....	25
Las niñas Angeles, Dolores y Aurea Bermejo.	5
TOTAL.....	781,10

Ama de cría.-Se necesita para criar en su casa. Informes San Pablo, 44 4—2

Anuncio.-Se arriendan á pasto y labor las dehesas de Ventosa de la Cuesta y Torneros de la Hoz, sita la primera en el término de Narrillos del Alamo y la segunda en el de San García de Ingelmos, provincia de Avila propiedad del excelentísimo señor marqués de Rocamora, desde el día 16 de Abril de 1913.

Se admiten proposiciones en Madrid, en casa del dueño, Prim, 17, y en el domicilio del administrador don Anselmo Miguel Contreras en Peñaranda de Bracamonte, hasta el día 15 de Febrero de dicho año de 1913.

Se reserva el dueño el derecho de aceptar la proposición que crea más conveniente. h 14 F.

Se venden 200 árboles de álamo negrillo, superiores, en la dehesa de la Caridad. El que quiera comprarlos puede entenderse con su dueño don César Torroba, Atocha, 62, Madrid, ó en Ciudad Rodrigo, con don Dionisio García, almacén de maderas.

En la provincia de Ciudad-Real y término de Piedrabuena, en las dehesas del Gargantón y Valdelapedriza, se ceden sobre 6.400 hectáreas (10.000 fanegas) de tierra á descuaje por tres años. Para tratar, dirigirse á don José Gómez Tejedor, Badajoz.

Almacén de carbones minerales, antracita, cok y brezo y especial para calefacciones, son los de más calorías los más limpios y los más económicos. Su dueño, Ignacio Veiga, Zamora, 27, almacén de harinas

Se arrienda el cuarto denominado de Pinto, en Villoria de Buenamadre; tiene labor, pastos y monte de encina y roble. Informarán, en el mismo, el montaraz y en Salamanca, Doctor Riesco, 45.

Venta.-Se venden las casas números 23 y 25, de la calle de Libreros (hoy Conde de Romanones, y la de la calle del Horno, número 8; las tres de esta ciudad de Salamanca.

Del precio y condiciones, informarán en la notaría de don José Prada, Rúa número 48. 15—11

Véndese la mejor casa-café, con hermoso salón-casino, mesa de billar y principales utensilios, en Ledesma

Dará razón, don Francisco García, en dicha villa. 15—1

Ama de cría.-Se necesita una para casa de los padres. Darán razón, Rúa, 36, principal.

Venta de casa.-Se vende la señalada con el número 1, de la Acera del Jesús. En la misma informarán. 30—5

Se arrienda el cuarto llamado del Barrero (La Maza de Alba), que consta de labor, pasto y monte. Para tratar, con su dueño, calle de Zamora, número 38.

Criada para gobierno de casa y cocina, con buenos informes, se desea en la fábrica Santa Elena. 5—3

Se vende paja de algarrobas, alberjas, guisantes y trigo, mezcladas laa cuatro, y blanca sola, ya sea por arrobas de 11 y 1/2 kilos, ya por carros. Informes, Teófilo Dávila, en Faradinas (Peñaranda). 6-6

Ama de cría.-Se ofrece para criar en casa de los padres. Informarán fábrica de señores Hijos de Mirat. 3-3

Se arrienda la casa de la calle de San Pablo, número 27, con local y bodega para establecimiento de vinos ú otra industria.

Para tratar, con su dueña, San Pablo 29. 8—4

Venta de vacas holandesas.—Se vende una vaca de cuatro años, con treinta cuartillos, preñada; otra de cuatro años, con veinte, preñada; otra del primer parto, preñada, con diez y ocho; otra de siete años, recién parida, con cincuenta cuartillos; tres añojas; una ternera de tres meses; otra de cinco años para parir. Para tratar, en Cantalapiedra, Melitón Cuadrado. 8—4

Se arriendan pastos en los cuartos de Membrive. Para tratar, con don Luis Gabriel y Galán en Frades de la Sierra.

Venta de casas.-Se hace de las señaladas con el número 47 de la Ronda de Corpus con accesoria al paseo de las Carmelitas, y número 15 del paseo de la Glorieta. Constan de planta baja, principal, panera, cuadra, corral con pozo y pajar. En la última de éstas informarán.

Venta de tierras.-Se hace venta de veinticinco hectáreas (cincuenta y seis huebras), de labor, con pastos en los prados boyales, y una casa de labranza, con otras accesorias que radican en el término y casto de Carbajosa de la Sagrada. Para entenderse en el precio, con su dueño Miñagustín, 19 8—7

Se ofrece chauffeur mecánico Informará, Mateo Fradejas, Villaescusa, provincia de Zamora. 8—5

Se venden de ciento veinte mil á ciento ochenta mil kilos (diez á quince mil arrobas) de paja de trigo, clase superior, en el pueblo del Ajo (provincia de Avila).

Para tratar, entenderse con don Isidoro Martínez, de dicho pueblo. 4—1

Clínica especial de enfermedades de la vista.

EUSEBIO CAMAZON (oculista), ex-ayudante de don Cayo Alvarado. Espoz y Mina, 8, Salamanca. Horas de consulta: Mañana, de once á una; tarde, de tres á cinco

NUEVA TINTORERIA MADRILEÑA,

de Manuel Coleya, García Barrado, 32 (antes Rúa). Se tiñen lutos en veinticuatro horas y toda clase de prendas sin descoser. Primera casa en su clase en limpiezas en seco. Especialidad en limpiar guantes.

Vínos de Francos
Exmo. señor Conde de Francos.
Despacho único: Plaza de los Bandos, número 4 (izquierda), planta baja.—Teléfono, 138.

CLASES	PRECIOS EN ALMACEN: Botella 3/4 de litro.	22 botellas (16 1/2 litros)
Vino tinto superior.	0,75	
Tinto fino.....	0 30	6,25
Blanco de mesa...	0,50	10,50
Vinagre.....	0,40	8,25

Todos estos precios se entienden sin casco.

Se sirven á domicilio los pedidos que excedan de seis botellas.

Estos caldos, analizados por el laboratorio municipal de Salamanca, no contienen ninguna alteración ni adulteración, carecen de substancias extrañas, siendo de excelentes condiciones para el consumo, según consta de las certificaciones expedidas.
15—m—7

En Extremadura.
Compra, venta, hipoteca y arriendos de dehesas.
C. Pesini.-BADAJOZ —a—

GRAN TINTORERIA - QUITAMANCHAS
DE
Gaspar Santiago
Doctor Riesco, número 1.
Unica casa en toda la provincia que las ropas NEGRAS las transforma en diferentes colores y tiñe boas de mongolia.—Limpieza á seco de toda clase de prendas. —a

Empleo vacante en cada pueblo español para señorita ó caballero, con sueldo de 150 pesetas mensuales. Maravillosas invenciones. Se necesitan dos viajannes para España. Enviar pedidos Dirección: Sociedad Franco-Italiana. **Oporto** (Portugal). 15—a—5

En la convalecencia

de las enfermedades graves es de una ineludible necesidad reparar los grandes desgastes y energías perdidas con la mayor rapidez posible y en ningún preparado encuentra los elementos tónicos y asimilables como en la

Emulsión vitae á la nucleina
DE T. PEREZ.

que es la más rica en fósforo completamente digerible é inocuo, por lo cual los mejores médicos la prescriben con cariño, pues son excelentes los resultados que con ella obtiene.

Precio 3,50 pese as frasco grande y dos pesetas frasco pequeño.

De venta en las buenas farmacias y droguerías y en el depósito exclusivo en Salamanca, JUSTO BAJO AVILA, almacenes de droguería, San Justo, 2.

NIÑO - DENTISTA
PLAZA DE LA LIBERTAD, 1 (planta baja.)
Consulta gratis para pobres, de nueve á diez de la mañana y de dos á tres de la tarde.

Aprendices cajistas.
Se necesitan en la imprenta de Núñez.

La Casa Montero
presenta un surtido colosal en géneros de punto.

La Casa Montero
recibe constantemente las más altas novedades en géneros para señora.

La Casa Montero
tiene grandes existencias en pañetes, paños, felpas, lanería y sedería.

La Casa Montero
debe visitarla toda persona de gusto, pues además de comprar barato, se la obsequia con variados, lindos y artísticos regalos.

La Casa Montero
vende grandes cantidades en confecciones de ropa blanca para señora á precios de fábrica.

La Casa Montero.
en fin, está montada á la moderna y vende á

Precio fijo,
que es el sistema que más conviene al comprador.

Visite usted esta casa y siempre comprará barato.

HIPOLITO MONTERO
Lonja, números 13 y 15.—Salamanca.

(c) Universidad de Salamanca

LA CATALANA

Sociedad española de seguros contra incendios á prima fija

FUNDADA EN 1865

Acordada su inscripción en el Registro de empresas autorizadas por Real orden del Ministerio de Fomento de fecha 8 de Julio de 1909.

GARANTIAS		PESETAS
Capital social..	Suscrito.	5.000.000
	Desembolsado. . . .	1.500.000
Reservas. . . .	Estatuaria.	1.000.000
	Técnicas y de garantía	1.305.104,30
Primas del último ejercicio.		2.620.391,45
Siniestros satisfechos.		15.020.205,03

Domicilio social. -- Barcelona: Rambla de Cataluña, 15, y Cortes, 624

Subdirector en Salamanca: D. Manuel Morán Sánchez.

Oficinas: Doctor Riesco, número 51.

Autorizada la publicación de este anuncio por la Inspección de Seguros en 8 de Marzo de 1912.

Juan Carrara é Hijos

Calle Real. - GIBRALTAR

Agencia de vapores trasatlánticos para el Brasil y la Argentina

Servicio de las importantes líneas postales Italianas

Italia y la Ligure Brasiliana

PROXIMAS SALIDAS (salvo modificación).

Para Buenos Aires directamente.
3 Febrero el paquete italiano CAVOUR

Para Santos y Buenos Aires,
11 Febrero, el paquete italiano TOSCANA
16 Febrero, el paquete italiano SAN GIOVANNI

Tiene segunda clase además de primera y tercera.
25 Febrero, el paquete italiano SIENA

Estos paquetes no invierten en la travesía más que de 12 á 14 días.
Estos vapores no tocan en ningún puerto español.
En primera precios equitativos. Trato inmejorable; alumbrado eléctrico; pan y carne fresca y vino todo el viaje; comida abundantísima; médico, medicinas y enfermería gratis. Deben venir provistos de la cédula personal para el desembarque en Buenos Aires. Telégrafo Marconi.

Para pasaje y demás informes, dirigirse á Juan Carrara é Hijos, calle Real, Gibraltar.

A los Agricultores

Si tenéis que comprar rejas de vertedera, cuyo uso está reconocido como el mejor para labrar la tierra, antes de hacerlo procurad conocer los patentados á favor de Julián Rodríguez, labrador y viticultor de Doñinos de Salamanca, de gran solidez, fácil manejo, poco tiro y escaso desgaste, únicas que llevan su reja de escodo, que puede afilarse y calzarse en la fragua del pueblo cuando le sea preciso.

Varios tamaños y precios.

Se hallan de venta en los siguientes establecimientos.

Depósito principal; Doñinos de Salamanca.

Sucursales.—Don Hipólito Martín Morán (ferretería), Arrabal del Puente, Salamanca; don Francisco Gutiérrez (ferretería), Alba de Tormes; don Francisco de Dios (droguería y ferretería), Peñaranda.

En los mismos depósitos podrán adquirirse rejas y piezas de reposición.

Catálogos gratis á quien los pida. Para más detalles dirigirse al inventor, Doñinos de Salamanca. 15—5

Compañías Hamburguesas

Hamburguesa Sub-Americana. Hamburg Amérika Linie

SERVICIO POSTAL RAPIDO

Próximas salidas de VIGO

		A Brasil. — Pesetas.	A La Plata — Pesetas
Para Santos, Montevideo y Buenos Aires, saldrá el			
2 Febrero, el correo rápido... ...	CAP ORTEGAL...		
16 Febrero, el correo rápido.....	CAP BLANCO....		

Para Montevideo y Buenos Aires

Para estos puertos saldrá de Vigo el 10 de Febrero, el magnífico vapor correo rápido, de doble hélice, dotado de telegrafía sin hilos que hará el viaje en 17 días BAHIA BLANCA.

Este vapor lleva también magnífica segunda clase económica.

		A Pará — Pesetas	A Manaos — Pesetas.
Para Pará y Manaos, se despachará de Vigo el			
30 Enero, el acreditado vapor correo	RIO NEGRO.....	204	240,10
19 Febrero, el acreditado correo....	RIO GRANDE....	204	240,10

Hamburg Amérika Linie.

SERVICIO POSTAL RAPIDO DESDE VIGO

Para Habana, Veracruz y Tampico, se despachará de Vigo el		A Cuba. — Pesetas.	A Méjico. — Pesetas
4 Febrero, el magnífico vapor correo	GRUNWALD.....	212 10	231,10
9 Febrero el magnífico vapor correo	WASGENWALD..	212 10	231,10
27 Febrero, el magnífico vapor correo	FRANKENWALD	212,10	231,10

Precio desde Habana por ferrocarril á Santiago de Cuba, 35 pesetas.

NOTAS.—Los pasajeros que hayan obtenido plaza deben presentarse en la casa consignataria, en Vigo, tres días antes de la fecha de salida del vapor.

PRECIOS Y FECHAS SALVO VARIACION

Para más informes dirigirse al agente general en Vigo, don Enrique Mulder, plaza de Elduayen, número 1.

La defensa del Comercio

OBRA DE CONSULTA

Utilísima al Comercio, abogados, procuradores, viajantes y á todos en general.

Es la única obra completa que se ha editado.

En ella van comprendidos sucintamente la ley de Ferrocarriles, Reglamentos para su aplicación, bases de percepción, tarifas generales y especiales, ley y Reglamentos de Obras públicas, el contrato de transportes terrestre y marítimo, plazos reglamentarios para la llegada de mercancías, cuando procede el pago de derechos de almacenaje, de la obligación que tienen las Compañías de ferrocarriles á admitir todas las mercancías que se presenten á la facturación, cuadros de mermas naturales, condiciones generales aprobadas por el Estado para la recepción, transporte y entrega de mercancías y equipajes, reclamaciones por falta ó extravío de la mercancía, por derrames y averías, por retrasos, por cobros de portes indebidos, de los medios que se valen las Compañías para eludir sus responsabilidades, formulación completa para toda clase de reclamaciones, dedicando una sección especial para los viajantes y comisionistas.

Imposible, por su mucha extensión, poder aquí detallar todos los epígrafes de que se compone tan importante obra; pero hemos de hacer constar que en ella van comprendidas las sentencias del Tribunal Supremo, Reales órdenes, Reales decretos y todas las demás disposiciones citadas sobre la materia.

Además se ocupa, con bastante extensión, de los actos del Comercio y de los libros y contabilidad, de los factores, dependientes y mancebos, de las letras de cambio, de los abordajes, de las averías por mar, de las suspensiones de pago, de la quita y espera, concurso de acreedores, quiebras, prescripción de acciones en asuntos comerciales, etc., etc.

El precio del ejemplar, lujosamente encuadernado, cuesta 8 pesetas en Madrid y 8,50 en provincias, certificado.

Los pedidos á D. N. A. Sáiz Miguel, Preciados, 52, 1.º, derecha, Madrid, remitiendo su importe en giro postal.

Esta casa se encarga de toda clase de reclamaciones á las Compañías del ferrocarril hasta conseguir el cobro. h 31 E,

LA UNION Y EL FENIX ESPAÑOL

Compañía de Seguros reunidos.

Capital social: 18.000.000 de pesetas efectivas COMPLETAMENTE DESEMBOLSADO

Seguros sobre la vida. Seguros contra incendios CUARENTA Y SIETE AÑOS DE EXISTENCIA

Subdirector en Salamanca: Don Andrés Pérez-Cardenal

Plaza de la Libertad.

Compañía "Chargeurs Réunis,,

A BUENOS AIRES EN 17 DIAS

Para Montevideo y Buenos Aires, directamente saldrá de Vigo el 30 de Enero, el magnífico vapor

Ceylan.

Precio del pasaje en tercera clase: 286,10 pesetas; medio pasaje, 118,10.

En primera clase, 700 y 625 francos según el camarote sea de una ó más literas.

Del mismo puerto saldrá el 7 de Febrero, para el mismo punto, el magnífico vapor

Almirat Faureguiberry,

que hará el viaje en 20 DIAS.

Camarotes de preferencia á precio módico. Comidas de preferencia á precios convencionales. Tres comedores con capacidad para 600 pasajeros. Cocineros y camareros españoles.

Indispensable presentarse con CINCO DIAS de anticipación á las salidas de los buques.

Agentes generales en España: ANTONIO CONDE, HIJOS, calle de Luis Taboada, Vigo —En La Coruña, plaza de Orense, 2.

Compagnie Générale

Trasatlántique francaise

Vigo, Habana y Nueva Orleans.

El 23 de Enero, saldrá de Vigo el vapor correo

Hudson.

Tercera clase: Habana, 212,10 pesetas. Idem á Santiago de Cuba por ferrocarril, 247,10. A Nueva Orleans, 231,10. A San Francisco de California, 501,10.

DE VIGO A NUEVA-YORK

El 7 de Febrero saldrá de Vigo el vapor correo

Californie.

Segunda clase: 346 pesetas.—Tercera clase: 231,10 pesetas.

Billetes para todos los Estados americanos.

Pasajes á San Francisco de California.—Se expiden también billetes á San Francisco de California, desembarcando en Nueva Orleans al precio de pesetas 501,10 pasaje entero, comprendido el billete del ferrocarril por la compañía Southew Pacific.

Con decir que estos vapores pertenecen á la poderosa y acreditada compañía que forman parte los espléndidos trasatlánticos ESPAGNE, CHAMPAGNE, NAVARRE y NORMANDIE, está hecho su mejor elogio.

Agentes en Vigo, ANTONIO CONDE HIJOS, calle de Luis Taboada.

Compañía Arrótegui.

Para la Habana, Matanzas, Santiago de Cuba y Cienfuegos, saldrá de Vigo el 14 de Febrero, el vapor

Lugano.

Precios del pasaje. A la Habana, tercera clase, pasaje entero, 212,10 pesetas; medio pasaje, 114,10; á los demás puertos, 237,10 y 126,10.

Para más informes dirigirse á los consignatarios,

Agentes en Vigo, ANTONIO CONDE, HIJOS, calle de Luis Taboada.

LA VASCO NAVARRA

Sociedad de Seguros contra accidentes del Trabajo

Domicilio social: PAMPLONA

Delegado en Salamanca: VICTORIANO MONTERO

PLAZA MAYOR, NUMERO 12, SEGUNDO

Se necesitan agentes para esta compañía, bien enterados y con buenas referencias. 25—a—8

EMPLASTOS

perforados americanos de fieltro rojo, ó sea bayeta encarnada del **DR. WINTER**

Los emplastos de fieltro rojo de Winter
CURAN los catarros de pecho y bronquitis.

Los emplastos de fieltro rojo de Winter
CURAN los dolores de los pulmones.

Los emplastos de fieltro rojo de Winter
CURAN reumatismos y dolores del costado.

Los emplastos de fieltro rojo de Winter
CURAN los dolores de espalda, riñones y caderas.

Los emplastos de fieltro rojo de Winter
CURAN lumbago, ciática y otros dolores de este género.

Trade Mark Registered.

Exíjase siempre la marca del DR. WINTER o Mucho cuidado con las imitaciones

Compañías Anglo Argentina y Houlder Line

SERVICIO COMBINADO DE VAPORES RAPIDOS

A Montevideo y Buenos Aires

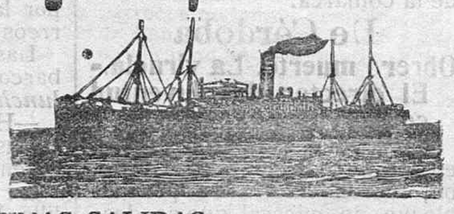

PROXIMAS SALIDAS

De Vigo para Montevideo y Buenos Aires, saldrán

LA BLANCA	4 Febrero.
EL ARGENTINO	11 Febrero.
EL PARAGUAYO (nuevo)	25 Febrero.

Los vapores nuevos son á doble hélice y emplean en la travesía 16 días.

Admite pasajeros de primera y tercera clase.

Precios del pasaje en tercera clase, 236,10 pesetas.

Consignatarios en Vigo: BENIGNO FERNANDEZ Y HERMANO, Uruáis, 27, Vigo.

"Lloyd Norte Alemán,,

Bremen

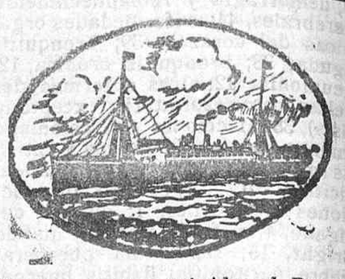

Vapores correos rápidos al Brasil y Río de la Plata.

PROXIMAS SALIDAS

Para Río Janeiro, Montevideo y Buenos Aires, saldrá de Vigo el día 9 de Febrero, el rápido vapor correo

Coburg.

Admite este magnífico trasatlántico pasajeros de cámara y de tercera clase para los tres puertos citados.

Para Río Janeiro, Montevideo y Buenos Aires, saldrá de Villagarcía el 26 de Enero el rápido vapor correo

Sierra Ventana

(primer viaje).

Precios del pasaje en tercera clase: A Río Janeiro, 211 pesetas; á Montevideo y Buenos Aires, 176.

Para informes, dirigirse al agente general en España, Luis G. Reboredo Isla, Vigo, calle García Olloqui, 19.

Nota importante.—Los señores pasajeros deben presentarse en la casa consignataria dos días antes de la fecha señalada para la salida del buque.

ACADEMIA CENTRAL

de corte y confecciones para sión para señoritas, con patente de invención y privilegio.

Este sistema de enseñanza es el más sencillo que hasta la fecha se ha conocido, claras y sencillas explicaciones para cortar toda clases de prendas de señora y niños, ropa interior para caballeros; cuerpos ajustados sin costuras ni pinzas. Toda clase de prendas con facilidad, lo mismo en corte parisién como inglés. Clase especial para la carrera de profesora, dirigida por la inventora

DOÑA MARIA IBERO

Se admiten internas. También en esta academia se plisan faldas y toda clase de telas á precios económicos, se enseña á quien lo desee. Plaza Mayor, 44, pral., entrada por la calle del Concejo, frente á las máquinas de Singer.—Salamanca.

Imp y Lib. de Núñez.

Vapores correos franceses

Servicio á Cuba y México por los magníficos vapores extra-rápidos

La Champagne	La Navarre
155 metros de largo. 10.000 toneladas de desplazamiento y 9.000 caballos de fuerza.	148 metros de largo. 8.663 toneladas de desplazamiento y 7.000 caballos de fuerza.

Salidas todos los meses: De Santander el 22 y de Coruña el 23.

Servicio á la Martinica, Trinidad, Venezuela, Colombia, Centro América y Pacífico, por los nuevos y magníficos vapores de dos hélices

Guadeloupe y Perou

187 metros de largo, 9.550 toneladas de desplazamiento y 6.000 caballos de fuerza. Salidas de Santander: cada cuatro semanas.

Agencias de la Compañía.

Santander, señores Vial Hijos, Muelle, 32.—Madrid, don Francisco Setuain, Zurbano, 10, y Compañía Internacional de Vagones Camas, Palacio de la Equitativa.—Coruña, don Nicandro Fariña.—Barcelona, señores S. Talavera é Hijos, Pasaje del Comercio.—Bilbao, señores Alfredo Hernández y Compañía, Campo de Albia-Eto. 2. 1—1

DOLOR DE MUELAS -

SE CURAN EN EL ACTO OLIENDO LA **Esencia Eterna.**

REMEDIO SEGURO Y PODEROSO DE USO EXTERNO

Precio del frasco: 0,50 céntimos

POR UNA PESETA, SE REMITE POR CORREO CERTIFICADO

DEPOSITOS: Pérez Martín y Compañía, Alcalá, 9, Madrid; Martín y Durán, Capellanes, 10, Madrid; Segundo Primo Sánchez, Verdura, 9, Salamanca, y en todas las principales farmacias y droguerías. h. 31 D.

ANTIGUA FUNERARIA de Manuel Rodríguez.

Corrillo, 28.- Salamanca.

SERVICIO PERMANENTE

Esta casa, que es la primera y más antigua en Salamanca, ha abierto un nuevo servicio de pompas fúnebres con todos los adelantos modernos, encargándose al efecto de todo lo concerniente al ramo, como sigue: Hacer diligencias para dentro y fuera de la población; féretros de todas clases á precios sumamente económicos; andas imperiales; carrozas de luto y gloria, estilo Luis XVI, con dos y cuatro caballos; camones para poner la capilla ardiente; cera para funerales y conducciones, de las mejores fábricas de España. También tenemos féretros de madera, tapizados, con tubo metálico, doble tapa y cierre hermético (que sirven para embalsamamientos), coronas de pluma y porcelana, pensamientos y cintas de todas clases

Todo á precios módicos, desde lo más modesto á lo más suntuoso. Los servicios de esta antigua funeraria se recomiendan por la seriedad y confianza con que se hacen. Además, los dependientes de esta casa, no se presentan en ninguna parte sin previo aviso.—Nota. Se reciben los encargos en el Corrillo, número 28 y calle de Meléndez, número 19.

Almanaque Bailly-Baillière

ENCICLOPEDIA POPULAR ILUSTRADA

PARA 1913

En rústica, 1,50 pesetas. En provincias, 0,50 más para franqueo y certificado

Encuadernado, 2 pesetas. En provincias, 0,50 más para franqueo y certificado.

550 PÁGINAS DE TEXTO. = MÁS DE 1.000 GRABADOS

Infinita variedad de artículos. = 12 páginas en colores.

REGALA

472 valiosos y artísticos objetos y una participación absolutamente gratuita en el número **34.151** para el sorteo de **Navidad.**

BIBLIOTECA UNIVERSITARIA SALAMANCA

(c) Universidad de Salamanca