ADVERTENCIA

Todo otro de correspondencia, lo mismo literaria que administrativa, se dirigirá á nombre del Director ó Administrador, á la calle de la Rúa, núm. 89, Imprenta y librería de Núñez. — Teléfono nº 47. — No se devuelven los originales.

Número suelto cinco cts.

El Adelanto

DIARIO DE SALAMANCA

PRECIOS DE SUSCRIPCION

En Salamanca, un trimestre. . . . 3'75 pts
Fuera de la capital, un trimestre . . 4'50 »
Anuncios y otros insertos, precios por tarifa.
Todos los pagos anticipados.
Talleres: Ramos del Manzano, 42. — Teléfono nº 61

Número atrasado diez cts

Dos ediciones diarias. Viernes 15 de Diciembre de 1916. Año XXXII-Núm 9.981

CARTA ABIERTA

El Dr. Nogueras,

los niños pobres y las enfermedades contagiosas.

II

Pa a D. Guzmán Buxaderas.

Colega y amigo mío: Queriendo insistir, por mi parte, en el asunto por usted suscitado en estas amables columnas de EL ADELANTO, respecto á la creación de un Hospital de niños que subviniera á las necesidades de nuestra población infantil, me propongo recoger las enseñanzas que se dependen—en lo que se refiere á beneficencia—de la tenaz epidemia diftérica que durante tanto tiempo y con tanta difusión ha sufrido nuestra ciudad, sobre todo en este otoño, epidemia que llegó á inquietar justamente el espíritu público y que felizmente puede darse ya á estas fechas, si no como dominada por completo, á lo menos declinando sensiblemente. Es ahora la grippe con localizaciones bronco pulmonares, graves muchas veces, y ciertas anginas ulcerosas, no diftéricas ni estreptocócicas, las responsables de la mayor parte de las afecciones agudas de los niños.

Mas en todos los meses del presente año, excepción hecha del de Mayo, han ocurrido defunciones por difteria en Salamanca y hay que pensar, como usted sabe muy bien, que la mortalidad por esta enfermedad es ya escasísima, y sin embargo, con los medios que hoy disponemos, se puede asegurar que evitable, casi totalmente evitable. Convendrá usted conmigo en que no será una ligereza afirmar lo siguiente: Si un niño en plena salud, sin sufrir enfermedad alguna anterior, es acometido de difteria y muere por esa dolencia, hay en ello uno ó dos responsables, los padres ó deudos que no requirieron tempranamente al médico, ó nosotros los médicos—¡hay que confesarlo!—que no fuimos bastante diligentes en el diagnóstico ó bastante activos y enérgicos—pecando quizás por defecto de cantidad—en el empleo del suero. Y conviene decirlo así sin temor á pecar de categóricos para evitar el que las familias pongan reparos á la obligada actuación terapéutica so pretexto de injustificados temores completamente faltos de fundamento respecto al uso del remedio: el peligro está en inyectar tarde, en inyectar poco y más aún en no inyectar.

Cuando más tarde se inyecta, más suero hay que emplear para compensar en lo posible—si es que puede compensarse—la perdida oportunidad del comienzo.

No les ha faltado, ciertamente, este precioso remedio á nuestros enfermitos diftéricos; aunque en algún caso haya podido ser remisa la adjudicación, casi siempre se ha facilitado por parte del Ayuntamiento los frascos de suero que se le han pedido por los médicos municipales, y yo he tenido la satisfacción de haber remediado más de alguna necesidad apremiante en algunos casos pobres sin la dilatoria tramitación oficial, gracias á que el Instituto Llorente, de Madrid, tuvo la generosidad de remitirme no pequeña cantidad de suero para mi clínica oficial. El Ayuntamiento llevaba gastadas en suero diftérico hasta el mes de Noviembre, 1 700 pesetas; á estas fechas pasarán, con mucho, de 2.000, con lo cual podrán haberse asistido convenientemente unos 80 diftéricos, aproximadamente. Y no hay que pensar, como se ha dicho, en que haya habido fraude, siendo el médico quién recete el específico y quien lo aplica ó lo manda aplicar á determinada persona que ha de ser profesional y recibir directamente sus instrucciones.

Con todo y lo gravoso de este servicio, ¿podía prescindirse de él? ¿No le parece á usted, mi estimado compañero, que dejar sin inyectar á un niño diftérico por no tener sus padres dinero para adquirir el suero, sería un crimen en el que á todos alcanzaba responsabilidad?

No habría llegado á esa cifra las pesetas necesarias para proveerse de suero en la mentada epidemia si aquí existiese el Hospital de niños, porque habrían sido muchos menos los atacados y habrían necesitado probablemente menos dosis curativas. Lo más deplorable, como indicaba usted muy bien, es que con ello no se ha hecho lo que podía y debía haberse hecho, ni con los enfermos ni con los que no parece sino que se esperaba á que enfermaran para atenderles. ¡Cómo puede cohonestarse el no haber dado facilidades ningunas para alejar el peligro, evitando la promiscuidad de los hermanos, de los vecinos con el paciente, en esas habitaciones únicas que constituye toda la vivienda de muchas familias menesterosas! Y lo que es peor, mucho más trágico, cuando después de la angina diftérica, ó sin ir precedida de ella, ha aparecido el garrotillo y ha comenzado apesar del suero, la sofocación cada vez mayor, la asfixia cada vez más ejecutiva del pobre niño. ¿Qué consuelo, qué esperanza se podría dar á sus padres aterrados, no tanto por perder el hijo como por presenciar la horrible ansiedad, la terrible angustia del que sufre de un obstáculo mecánico que le ahoga casi por momentos? ¿A dónde acudir entonces? En los establecimientos benéficos ya existentes no pueden admitirlos y en la casa es mejor muchas veces no operarles. ¿Hay que dejarles morir, y de esta muerte, como si vivieran en despoblado?

Para la traqueotomía no reunen condiciones los locales que ocupan, y más en nuestro clima, es tanto como condenarlos á la broncopneumonía; para la intubación se necesita en realidad una asistencia especial, constante, puesto que requiere poco menos que la permanencia del médico al lado del enfermo. Con todo, yo por mi parte no he querido que nuestros pobres diftéricos (y diftéricos pobres) fueran víctimas de esta falta de organización sanitaria por vivir aquí y no en Madrid ó Barcelona ó Santiago de Galicia (población esta última mucho menos importante que Salamanca) y quien quiera que me haya llamado á cualquiera hora y lugar, he acudido desinteresadamente á practicar la intubación cuando ha sido necesaria, arrostrando todas las intranquilidades y molestias que lleva consigo el tener un operado—á veces cuatro á un tiempo—de tal naturaleza. Pero en algún caso no dieron conmigo media hora antes de lo preciso; en muchos otros, más de veinte, pudimos calmar pronto la sofocación y evitar la muerte. Si el Hospital de niños que usted reclama con tanta razón existiera, no correría ninguno el peligro de ahogarse por sufrir de difteria laríngea.

Tiene esta población condiciones naturales de sanidad, es abierta, y aunque el clima sea un poco duro, no llegan en las enfermedades infecto contagiosas á producirse esas hecatombes que á igual incuria ofrecerían otras ciudades de igual densidad de población. Pero se llega, no obstante, como ahora ha ocurrido, á ser víctimas todos los de arriba y los de abajo, más siempre los de abajo, aunque los primeros crean defenderse con el riguroso aislamiento en sociedad, sin pensar que no basta atisbar las familias que pueden estar infectadas y no basta porque á sus manos llegan objetos y cosas (el pan, la leche, los periódicos, los juguetes que acaban de comprar, el polvo de la calle, etcétera, etc) que pueden estar contaminados precisamente por la difusión de la dolencia en las clases trabajadoras. Por medio del pronto aislamiento, en el Hospital, del enfermo (con lo que se conseguiría evitar la duración del mal y que fuera menos duradera su propiedad infectante), con un buen servicio de desinfección domiciliario, en una palabra, atendiendo debidamente al hijo del pobre, se defiende la salud del hijo del que no lo es, sobre todo en una enfermedad como esa, que resulta hasta económicamente cara cuando se ceba en una población grande.

En la difteria, por consiguiente, hay que hospitalizar en bien del predipuesto que se ha contagiado y no se tiene medios para atenderle como es debido, en beneficio del que puede escapar del contagio, en previsión del que no necesitará dejar su casa y en garantía de tranquilidad para todos.

Razones semejantes abonan la necesidad de un Hospital de niños para la asistencia de otras muchas enfermedades infecciosas, para el tratamiento de las afecciones agudas y crónicas del aparato respiratorio, tan frecuentes en nuestra región, para la curación de las enfermedades del aparato digestivo, para las que requieren, en fin, una intervención operatoria inaplazable ó necesaria con los medios que las hacen inocuas ó poco peligrosas y son de todo punto irrealizables en las casas pobres. Si nos fijamos usted y yo en la difteria fué por la actualidad que desgraciadamente tiene casi siempre esa enfermedad entre nosotros, actualidad que nos sirve, por lo tanto, más que otras consideraciones, para llevar al ánimo del público la perentoria necesidad de un establecimiento hospitalario infantil.

Ahora bien; ¿cómo podría hacerse en Salamanca? ¿Con qué medios se cuenta? ¿Qué resortes habrían de ponerse en juego para llevar á la realidad este propósito y hacer colectiva esta aspiración nuestra, sólo suya y mía por ahora?

De esto habré de ocuparme en mi última carta si todavía se me permite insistir de nuevo.

Ya sabe que es suyo affmo. a. y c.

Enrique Nogueras.

SUCESOS LOCALES

Una luxación.

En la Casa de Socorro fué curada una mujer llamada Manuela Sánchez, de treinta y cuatro años de edad, la cual presentaba una luxación en el pie izquierdo que se produjo casualmente.

BUENA NOTICIA

Nuestro querido amigo el presidente de la Diputación provincial, D. Rogelio Miguel del Corral, ha recibido cartas de los representantes en Cortes por esta provincia, en las que le anuncian, de conformidad á las gestiones que los Sres. Corral y Sánchez y Sánchez hicieron en Madrid, que en la primera subasta de carreteras que se verifique, se anunciarán las de las cinco carreteras de esta provincia que están en condiciones de subasta.

Con sumo gusto nos hacemos eco de esta grata nueva.

REPORTERISMO LOCAL

Los Ateneos de Valladolid y de Salamanca.

El Ateneo salmantino -Un músico ilustre -Conferencias de Cañizo, Berrueta y "Agacir„. El Ateneo vallisoletano.-Los salmantinos en Valladolid.-Los vallisoletanos en Salamanca -Un ruego.

Cuando el sol ha caído y el viento barre las calles ahuyentando la gente unos cuentos ateneistas se dirigen á la Universidad. Arriba, en la presidencia se sientan gravemente unos señores, á los lados los ateneistas y abajo el público.

El disertante sube á la tribuna y lo que él dice (bueno ó malo) es lo único que se oye en Salamanca, que no sea la enseñanza oficial, ó las cominerías que á cada cual interesan particularmente.

Desde que se creó el Ateneo, solo lo que él nos ha dicho ha tenido alguna resonancia, aparte tal artículo ó tal libro de los que ya se habló oportunamente.

Ahora el Ateneo va á comenzar una nueva vida, sin abandonar la anterior, y justo es que dediquemos á esto unas líneas, siquiera para conocimiento de los que no están muy al corriente de estas cosas.

Angel Ledesma, uno de los jóvenes que en el Ateneo trabajan con más entusiasmo, es el que nos ha dado las noticias que servimos á los lectores con un ligero comentario.

—¿Qué me dice Ud de Ateneo? ¿Se descansa ó se hacen preparativos?

—Estamos de preparativos porque hay muchas cosas que preparar.

—¿La primera?

—La velada literario musical en honor del músico D. Felipe Espino. De esto apenas puedo dar á Ud. detalles. El Sr. Pinilla es el que se ocupa de ello. Lo ha tomado como cosa propia, y de esperar es que todo esté dispuesto muy pronto.

—¿Para Enero?

—No sé, no puedo señalar fecha. Las conferencias que sí se celebrarán en Enero serán las de los Sres. Cañizo, Berrueta y Martín García.

—¡Agacir!

—Sí sí *Agacir*. El auténtico, el verdadero *Agacir*. ¿Le sorprende á Ud?.

—No, me alegra, porque tengo muchas ganas de verle metido en cosas de más tamaño, en cosas que la gente llama «de mayor empeño». Hoy por hoy (creo que nadie se puede ofender por esto) *Agacir* es de las contadas personas que valen la pena de que uno se pregunte qué harán. Los demás ó ya han hecho ó hay motivos para suponer que no harán nunca. Es un notición.

—Tengo otro más grande.

—Venga en seguida.

—Que en Enero y Febrero se celebrarán las conferencias del intercambio.

—Más claro.

—Más claro. Que el Ateneo de Valladolid ha invitado al de Salamanca á dar allí (en Valladolid) unas conferencias. Que hemos aceptado y agradecido la invitación.

—¿Y quiénes van?

—Probablemente Fernando Iscar, Pinilla y algún otro.

—Sabe Ud. de qué hablarán.

—Fernando Iscar creo que de literatura picaresca. Pinilla recitará versos suyos. De los demás nada se puede anticipar todavía.

—¿Con esto termina?

—No, con esto empieza. Cuando estos señores vuelvan de Valladolid comenzarán en nuestro Ateneo las conferencias de los vallisoletanos.

—¿Qué vallisoletanos?

—Seguramente Federico Santander, un muchacho de quien yo puedo decir lo que Ud. decía de *Agacir*. Hace poco estuve en Valladolid y le oí una conferencia muy interesante. Me atrevo á anticipar á Ud. que es de los que gustarán de veras. Tiene una gran facilidad y dice cosas muy interesantes y de una manera muy amena. Algo *benaventiano* en este género; ya verá Ud. porque este es más que una esperanza; ya ha publicado libros interesantes.

Además, los vallisoletanos parece que quieren que venga á Salamanca Royo Villanova.

—¿El Director general?

—Sí, sí, el Director general. El Ateneo vallisoletano ha tomado esto del intercambio muy por lo alto y quiere dar conferencias en una porción de sitios. Salamanca será el primero que visiten en esta excursión que preparan.

. . . . . .

Me despedí de Ledesma después de darle las gracias. Afortunadamente no se ha colocado en la categoría de señor interviwable, y cuando habla y no hace una lección ni da una conferencia. Cuando conversa no dicta y esto ya es mucho para él y muy agradable para el periodista. A una pregunta contesta con otra, lo que permite alargar la conversación cuando es interesante, y á un comentario contesta con otro.

Hagamos el último al correr de la pluma. Los vallisoletanos, buscando mayor espacio para sus hazañas, vienen á Salamanca. No sabemos qué programa traen, ni cuáles son sus propósitos. Si en nuestra mano estuviera les señalaríamos un vastísimo tema, en el que encontrarían seguramente asusto para cuanto quieran hacer: Valladolid.

Será una pena confesarlo, pero aquí la mayoría de los salmantinos saben más de París ó Londres que de Valladolid, y esto es muy triste para ellos y para nosotros.

Sir-Ve.

UNA REUNION

La Junta provincial de Subsistencias.

Los acuerdos adoptados.

En el Gobierno civil reunióse ayer tarde esta Junta con objeto de examinar el estado actual del magno problema de las subsistencias en la provincia.

La Junta conoció las relaciones juradas de las existencias presentadas por los tenedores y el estado resúmen de las mismas, acordando que los alcaldes de los pueblos de esta provincia que no las hayan remitido en el plazo de veinticuatro horas, se les imponga la multa de 500 á 5.000 pesetas en que incurren por la ley de Subsistencias.

También acordó llamar la atención de los alcaldes acerca de la Real orden del 7 del actual, para que adopten las disposiciones necesarias á fin de constituir en el más breve plazo posible la Junta local á que se refiere el art. 71 del reglamento, para la ejecución de la ley de Subsistencias.

La Junta recibió luego á una comisión de almacenistas de carbones minerales, que fué á exponerle los perjuicios que les causa la tasa de los mismos establecida por la Junta en sesiones anteriores.

No se tomó acuerdo alguno sobre el particular.

Después la Junta trató de la regulación de los carbones vegetales, cuyos precios de venta dará á conocer en circular que publicará en breve.

Con esto se dió por terminada la sesión.

El Arbol de Navidad

Los niños Ignacio Vázquez de Parga y García y hermanos, 5 pesetas; doña Rosa Bartol, viuda de A. Mazpule, un saquito de arroz, uno de alubias y una barra de turrón; Srta. Juana Reymundo, un corte de camisa, tres pares de calcetines y dos bufandas.

SALAMANCA POR DENTRO

El proyecto de reforma de la Puerta de Zamora

Dice el arquitecto Sr. Secall

En una de las pasadas sesiones celebradas por el Ayuntamiento, fué aprobado un proyecto de reforma de la Puerta de Zamora, que presentó el activo é inteligente arquitecto municipal, nuestro distinguido amigo, D. Joaquín Secall.

El proyecto de reforma fué aprobado por unanimidad, y al terminar la sesión tuvimos el gusto de ver los planos relativos á la obra, es decir: á cómo la plazuela quedaría después de hechas las modificaciones propuestas por el señor Secal y aprobados por el Concejo.

Más tarde hablamos con el Sr. Secall, de quien solicitamos algunos datos y detalles de la reforma de que es autor, y el Sr. Secall, con una amabilidad que le agradecemos mucho, y con su reconocida modestia, nos habló de este modo:

—La obra, por su poca importancia, no merece ni apenas el ser reseñada; se reduce simplemente á modificar la fama que hoy tienen los andenes de peatones, dándoles la que en relación con la figura de la plaza de la Puerta de Zamora deben poseer.

Los andenes que hoy existen tienen un trazado, resultado de la forma de la carretera, y de lo que se trata es de hacerlos circulares y paralelos á las fachadas y alineaciones que la plaza tiene y ha de tener en lo sucesivo por el plano de alineación aprobado desde hace algunos años para referida plaza.

Estos andenes tendrán siete metros de anchura é irán circundados por el oportuno ladillo que los separe de la carretera. A un metro de este ladillo y siguiendo una línea paralela é interior al mismo, se situará una fila de arbolado con sus correspondientes regateras y hoyas, hechas de hormigón y cemento.

Asimismo el triángulo de división entre las dos carreteras que allí existen desaparece y quedará reducido á un círculo de ocho metros de diámetro y cuyo centro será el geométrico de la plazuela, donde irá la fuente, una farola monumental ó ambas cosas á la vez

Esta era una reforma necesaria porque la forma que presentaba era muy anticuada, y es sabido que hoy día estas plazas circulares tienen por objeto el facilitar la circulación cuando en ellas convergen varias vías de importancia. Con el auxilio propuesto, además de obtenerse esto, se logra el que los gastos de conservación sean mucho menores, puesto que la circulación se distribuye en mayor superficie.

Para la reforma esa es preciso contar con la Jefatura de Obras públicas de la provincia é ingeniero de la carretera, y aquella, dando pruebas de un cariño por la ciudad grande, y el ingeniero, con una amabilidad sin límites, que yo, autor de la reforma, nunca les agradeceré bastante, han dado tales facilidades, que puede decirse que á ellos se debe el que la obra se pueda llevar á la práctica con rapidez y economía.

Por el pronto, el pavimento será de la misma clase que el que hoy existe, pero hemos de gestionar la ayuda de los propietarios para ver de conseguir el cimentado de los andenes de peatones y más tarde se verá de hacer el asfaltado ó adoquinado del paso de carruajes.

Así habló el joven arquitecto, á quien dimos gracias expresivas por la cortés acogida que nos dispensó.

Un Repórter.

Notas de sociedad.

Viajes.

Han salido:

= Para Madrid, nuestros queridos amigos D. Emilio Marquerie, D. Amalio Huarte, D. Máximo Peña, D. José García Revillo y el profesor de este Instituto provincial, D. Vicente Nuño Beato.

= Para Tarazona de Valdevilloria, la señorita Vicenta González Lozano.

= Para Zaragoza, con su distinguida familia, el catedrático de esta Facultad de Ciencias, D. Mariano Sesé.

= Para Navalmoral, la distinguida Sra. Viuda de la Calle y su gentil hija Paquita.

= Para Valladolid, la distinguida señora D.ª Ignacia Trigo, viuda de Sainz Pardo y el capitán de caballería, profesor de la Academia, D. Felipe Santander.

= Han llegado:

De Madrid, el propietario D. Vicente Muriel.

= De Azpeitia, con su bella hija Carmen, nuestro estimado amigo D. Felipe Bautista.

= De Fuenteguinaldo, nuestro querido amigo D. Eduardo Aparicio.

= De Carreros, el ganadero D. Hiscio Sánchez.

Necrológica.

La conducción del cadáver de la señora D.ª Joaquina Marchante de Hernández, verificada ayer, constituyó una expresiva manifestación de duelo, que puso de relieve la simpatía que tanto la finada como su apreciable familia disfruta entre nosotros.

Varias.

Esta tarde, á las seis, se celebrará, en la iglesia de las Agustinas, el enlace matrimonial de la bella señorita Julia Mier, sobrina del Dr. Villalobos, con nuestro particular amigo D. Emilio Blanco.

= Ha llegado á Béjar, con licencia, el cónsul de España en Budapest, nuestro particular amigo D José Teixidor.

= Nuestro ilustre paisano el eminente compositor D. Tomás Bretón, enviará muy en breve al Ayuntamiento de esta ciudad, la partitura autógrafa de su poema musical *Salamanca*, estrenado aquí y del que hace donación á su pueblo natal.

El surtido más completo en artículos de ultramarinos para las próximas fiestas, lo presenta la casa Prieto en su tienda de la Plaza Mayor, 16.

En el Seminario Pontificio.

Los alumnos de Preceptiva literaria del Seminario Pontificio celebrarán el próximo día 21 del actual, á las nueve de la mañana, un ejercicio literario con arreglo al siguiente programa:

«Importancia de los Estudios Literarios», discurso por D. José Tena.

«Triángulo de Orchell», D. Fulgencio Bustos.

«Tres Momentos de la Composición Literaria», D. Benigno G. Elices.

«Ante el Portal de Belén», poesía declamada por D. Manuel Velasco.

«En el Pecado-la Penitencia», la declamará D. Hermelando Cacho.

«Artes Bellas (vista y oído)», D. Angel S. Alcántara.

El Adelanto es el periódico de mayor circulación de la provincia, y, por lo tanto, el más conveniente para los anunciantes.

NOTAS MILITARES

La revista anual

y las multas establecidas por la ley de reclutamiento.

Por Real orden circular del Ministerio de la Guerra, de fecha 6 del actual, se recuerda á todos los individuos sujetos al servicio militar, la obligación que tienen de pasar la revista anual durante los meses de Noviembre y Diciembre y la de no cambiar de residencia sin previa autorización, imponiendo á los que falten á esta obligación desde la revista actual inclusive, los castigos siguientes:

A los del reemplazo 1911 y anteriores, un mes de servicio en filas por cada revista anual que falten ó cambio de residencia que hagan sin autorización; ó en su defecto, abonar las multas establecidas en el art. 316 de la antigua ley de Reclutamiento, no teniendo derecho el que falte, siquiera sea una vez, ni al certificado de soltería ni á la licencia absoluta ni á viajar al extranjero.

A los del reemplazo 1912 y posteriores, la multa de 25 á 250 pesetas por la primera falta, de 50 á 500 por la segunda y de 100 á 1.000 por cada una de las posteriores, con las accesorias antes citadas.—El coronel, *Pablo Rodríguez*.

DE AYER A HOY

Comentóse ayer la última sesión municipal y convinieron tirios y troyanos en que no perderían nada los concejales y ganaría mucho la población dejándose de discusiones más ó menos bizantinas y procurando emplear ingenio y actividad en la mejora de los servicios municipales.

El tiempo se siente aliado, desecha las proposiciones de paz que los mortales le dirigimos y acordó continuar la lucha usando y abusando de todos sus elementos y hasta destruir por completo á los salmantinos.

Y lleva trazas de salirse con la suya. Ayer nos bloqueó con hielo, nieve, lluvia frío siberiano y demás agentes de su autoridad, y como si tantos y tan molestos fueran pocos, puso las calles como para andar con zancos.

¡Una delicia!

Aún hubo héroes que acudieron á las funciones cinematográficas y que dieron una vueltecita por la Plaza Mayor. Ni en las trincheras los hay más valerosos.

La Junta provincial de Subsistencias se reunió y tomó acuerdos importantes que pueden ver nuestros lectores.

Un estudioso obrero que por su talento y laboriosidad se ha creado una posición envidiable y conquistado títulos que pregonan su valer, dió una notable conferencia en la Federación Obrera.

Las simpáticas lavanderas han celebrado junta general, y su asociación marcha superiormente gracias al entusiasmo de todos.

Y de la provincia se reciben interesantes noticias que van detalladas aparte.

MADRID AL DIA

La vida es guerra.

Voces de paz han sonado en Europa. ¡Hagamos coro á esas voces los amigos de la paz!

Y procuremos que la paz sea con nosotros y entre nosotros.

Ahora, la verdad, no podemos presentarnos como dechado de pacifismo.

La presencia de Maeterlinck ha dado pretexto á confusiones y escándalos en la villa.

Elementos de varias clases andan excitados por diferentes causas.

La política es un manantial de cuestiones.

Un periódico de los más comedidos amenaza á los carboneros con asaltos como los que se dieron á las tahonas.

Hay duelos en puerta.

Las rencillas particulares y las pasiones desenfrenadas nos han traído á tales y tan dolorosos extremos.

No hay paz segura.

La vida es guerra.

*

No crean Uds. que miento ni que exagero arriba. Confirmaré y amplificaré las especies apuntadas.

En la Casa del Pueblo, porque Romanones, gran amigo y admirador de Maeterlinck, suplicó al ilustre dramaturgo belga que no leyese el discurso publicado de madrugada en *El Liberal*, corrió una noticia tan falsa como alarmante, la de haberle prohibido el conde á Maeterlinck aquella lectura, cuando únicamente le había suplicado el silencio. Y surgieron protestas, y hubo gritos subversivos, y alarma, y casi una revolución. ¿Y por qué? Pues porque las personas protestantes no se conforma-

(c) Universidad de Salamanca

ron con leer el discurso de Maeterlinen en lenguaje de Castilla, tal como lo había publicado *El Liberal*, repartiendo gratuitamente mil ejemplares, y querían oirlo en francés, para mayor inteligencia. ¿Queda bien aclarado este punto? Pues pasemos á otro.

Los elementos de varias clases que andan excitados por diferentes causas... Esto no requiere explicación. Es el pan de cada día en todos los pueblos no perfeccionados. Y Madrid—¿deberé repetirlo?—no está perfeccionado absolutamente.

La política es un manantial de cuestiones. Cuestiona el gobierno con las minorías y cuestionan las minorías con el gobierno. Se hacen guerra sin cuartel todos nuestros representantes. Y no se ve una pacífica solución ni con gafas. Sánchez Guerra—simbólico señor—ha planteado la cosa en términos claros y categóricos. «No se ve la salida del atolladero.» *Magister dixit*.

Lo de las carbonerías se está poniendo muy mal. Los carboneros, dicen algunos, siguen burlándose de los parroquianos, de las autoridades y de la tasa. Cuando estemos hartos, repetiremos la suerte de las tahonas. Y esta será más negra.

Duelos en puerta. O lo que es igual, desafíos, lances de honor. Como las Cortes andan en huelga, no se nota una ley prohibitiva de los pasos honrosos, y así estamos siempre avocados á que se tiren los espadines.

No hay paz segura.

La vida es guerra.

Pallol.

Películas.

El pollito blanco.

He pasado medio año en Salamanca, metido en un bello palomar, con vistas á todas partes, pero con una señora escalera con cada escalón que mete miedo á un alpino familiarizado con las ascensiones peligrosas y bajadas difíciles. Enfermo y aniquilado por cruel enfermedad, me era imposible pensar en aquella fatídica escalera. Me subieron tres fornidos mocetones, y otros tres no menos hércules me bajaron. Allí, en el palomar, he sufrido mucho. Más que nunca en mi azarosa vida de hombre y de soldado de mi Patria querida.

Pero una tontería, una niñada me lo ha compensado todo con creces, haciéndome bendecir el ventilado palomar de la horrible escalera enemiga de mis pobres piernas.

El médico me mandó caldo de pollo. Ninguna grasa. Y todos los días buscaba mi cocinera el consabido pollito para mis caldos.

Cerca, en una casa amiga, se compraron varios. Un día quiso comprar uno blanco, muy mono, y protestó airado un hermoso chiquillo diciendo: ¡Ese no, ese no!

Resultaba que el niño había criado al pollo como un juguete de entretenimiento. Y lo hacía suyo. La madre del niño así lo hizo presente á mi criada y no volvió á hablarse más del pollito blanco...

Llegó el día de mi marcha de Salamanca y me estaban preparando tila en un termo y otros menjurjes, cuando aparece el chiquillo de la vecina con su amado pollito blanco, lo suelta y grita:

—¡Ahí está mi pollo, para que se lo coma mi general!

Y echó á escape para su casa.

No hubo medio ni de devolvérselo á la familia, ni de que el chicuelo recibiera un regalito en pago de su bella acción.

Hoy, desde Málaga, la bella ciudad de la alegría y del buen tiempo, envío un beso de agradecimiento al niño salmantino que dió su juguete caprichoso para alimento de un viejo soldado, beso grande que hago extensivo á toda Salamanca, en donde si bien no encontré la salud que buscaba, remaché las fibras de mi corazón con penas enormes y también con risas. Llorando se aprende á reir.

Páez-Jaramillo.

EN LA FEDERACION

Conferencia del Sr. Ledesma

Para anoche, á las siete y media, estaba anunciada una conferencia del perito mecánico D. Dimas Ledesma en la Federación Obrera. Por celebrarse otras reuniones á la misma hora hubo necesidad de retrasar la del Sr. Ledesma hasta las ocho y media.

El Sr. Santa Cecilia, que presidía, hizo la presentación del conferenciante, comenzando por decir que en vista del retraso sufrido por la conferencia, el Sr. Ledesma había querido suspenderla para otra noche, pero que le habían rogado que la diera y por eso accedía á ello.

Entrando en la presentación del señor Ledesma, dijo que era un ejemplo vivo de lo que puede la voluntad, pues el Sr. Ledesma, que no era más que un obrero, por su sólo esfuerzo había conseguido adquirir conocimientos muy superiores á los que suelen tener los obreros de su clase. De su cariño por la clase trabajadora y de que no se olvida de sus compañeros, certifica el hecho de que durante varios años y sin retribución alguna ha dado una clase para obreros en la Escuela de Artes.

Seguidamente comenzó su conferencia el Sr. Ledesma, sobre el tema «Resistencia de materiales».

Empezó el disertante recordando una frase del Sr. Reymundo: «En las conferencias para obreros, lo interesante es lo que no debe decirse». Y apropósito de esto, dijo que trataría el tema de la manera más sencilla para ponerlo al alcance de todos.

Su conferencia, eminentemente técnica, es difícil reseñar. Habló de fuerzas, estudiando qué sean estas y la manera de actuar sobre los cuerpos, y se ocupó también de Estática gráfica, diciendo cuál es el objeto de esta nueva ciencia.

Sirviéndose siempre del encerado, aplicó los principios enunciadas á diferentes casos (pisos, techos, etc.), y terminó ofreciéndose á los oyentes para ampliar los conocimientos que en su rápida disertación no había hecho más que esbozar.

El Sr. Ledesma fué muy aplaudido al terminar.

Sucesos provinciales

Un incendio.

La guardia civil comunica más detalles del incendio ocurrido el día 9 del actual en el pueblo de Mogarraz y que destruyó completamente la casa del vecino Francisco Hernández Martín y causó destrozos de consideración en otras cinco, propiedad de los vecinos Juan Criado, Teresa López Cabrero, Jesús Campos Núñez, Manuel Gascón Criado y Emilio Hernández.

El fuego adquirió extraordinaria importancia, pudiendo ser sofocado, merced á los continuados esfuerzos de autoridades y vecindario.

Las pérdidas se calculan en más de 9.000 pesetas.

Béjar al día

El Alcalde retira su dimisión.-La aproximación al "gordo".-El tiempo reinante.

La crisis alcaldicia ha terminado. El señor Domínguez, requerido por sus electores en forma apremiante y honrosa, accedió á retirar la dimisión que del cargo de alcalde había presentado.

En los últimos días se hicieron cábalas y conjeturas sobre lo que ocurriría en la sesión de ayer, existiendo gran expectación ante lo que pudiera suceder.

A las seis de la tarde de ayer, apesar del vendaval de aire y lluvia, acudió numeroso público al Ayuntamiento, con objeto de presenciar la sesión.

Los pasillos y salón de sesiones se llenaron pronto con personas de las más diversas clases sociales, y antes de abrirse la sesión una comisión de vecinos conferenció con el alcalde interino, Sr. Zúñiga, para suplicar que no abriese la sesión hasta que representaciones de los diversos organismos bejaranos fuesen al domicilio del Sr. Domínguez, en ruego de que volviese al Ayuntamiento para retirar la dimisión y presidir la sesión.

El Sr. Zúñiga accedió á esa petición y diez ó doce señores salieron del Ayuntamiento, visitando en su domicilio al Sr. Domínguez, á quien expusieron sus pretensiones, haciéndole observar que llevaban la representación de las fuerzas vivas de Béjar, y que en el Ayuntamiento existía numeroso público esperando la llegada del alcalde dimisionario.

Insistió el Sr. Domínguez en sus puntos de vista, negándose á retirar la dimisión.

Pero fueron tantas y tan insistentes las súplicas de la comisión, que al fin el Sr. Domínguez, se dirigió al Ayuntamiento, siendo acogida su llegada con grandes aplausos y vítores por el numeroso público que llenaba el gran salón.

Seguidamente el Sr. Domínguez leyó unas cuartillas en las que narra todo el proceso del asunto, expresando juicios sobre los móviles de la campaña emprendida contra él y el Ayuntamiento.

Lamentamos no publicar tan interesantes cuartillas, pero no hemos podido lograrlo por falta de tiempo.

Todo ha quedado *en tablas* y las aguas vuelven por el cauce del que no debieron salir nunca.

Ahora á trabajar, Sr. Alcalde, con la fe y entusiasmo que posee por el interés de Béjar. Son muchos los problemas que el Sr. Domínguez tiene el deber de acometer. Sanidad é higiene. Con sólo que nos dé resueltos estos dos asuntos, tan íntimamente ligados, podrá sentirse satisfecho el Sr. Domínguez y sus dignos compañeros de Concejo.

A ello. Y mis felicitaciones á Béjar y á su Alcalde.

*

Del sorteo últimamente celebrado de la lotería, nos han caído unas migajas en Béjar. Mi amigo D. Ricardo Cascón también tenía medio billete abonado del número 13 219, ó sea la aproximación del *gordo*. Por lo cual se queda el señor Cascón con cerca de mil pesetas. Menos es nada.

Y vaya mi felicitación más cariñosa á mi viejo amigo Jesús Sánchez y Sánchez, ese *ansioso*, que no se conforma con sus constantes triunfos forenses, sino que además, persigue con fortuna el éxito loteriesco.

Que la suerte le acompañe en el próximo.

*

El tiempo sigue muy frío.

C.

Desde las Veguillas.

Los lobos hacen su aparición.

Otra vez, como el año anterior, se deja sentir el merodeo de estos carnívoros animales, causando diariamente estragos de consideración en toda esta comarca.

Muy temprano empiezan este año sus fechorías, habiéndose comido ya varias cabezas de ganado lanar, y lo que parece inverosímil, también de ganado vacuno, lo que prueba que deben haber hecho su aparición en manada.

Varias batidas se les ha dado ya, y en la última, efectuada el domingo último por los vecinos de Membribe y Navagallega, viéronse cuatro, no pudiendo dar alcance á ninguno por ser insuficiente el número de ojeadores.

Se hace preciso tomar otras medidas que las hasta aquí empleadas, pues los ojeos parciales resultan ineficaces, como sucedió en el último verificado en Membribe, haciéndose necesario, si se quiere destruirlos, abarcar la gran zona de monte espeso que existe en esta región, lo que se consigue poniéndose de acuerdo todos los pueblos comprendidos en esta, para darles una batida general, y no ha de bastar con una.

—Le ha sido concedida por la República de Venezuela la más preciada distinción de citado país, la condecoración del Busto del Libertador, en el grado de comendador, á nuestro paisano D. José Gómez Tejedor, industrial de la ciudad de Badajoz.

Ejemplo de actividad é inteligencia es el citado señor, pues por su solo esfuerzo ha creado en España una industria extendida por toda la nación, que puede calcularse que pagan al erario anualmente 300 000 pesetas de contribución y otro tanto de timbre, aparte del sinnúmero de personas que sostiene dicha industria; á él se debe que en España se haya cuadruplicado el consumo del café y por consiguiente, la gran millonada que esto representa para el Tesoro nacional.

Y si aquí, por nuestro modo de ser, posó esto desapercibido, no lo fué así para el Gobierno de Venezuela, de cuyo punto importa dicho señor géneros mensualmente, satisfaciendo por ellos 45.000 pesetas de derechos de aduanas doce veces al año.

Mi más cordial enhorabuena á tan ilustre paisano.—*F. de Cuevas.*

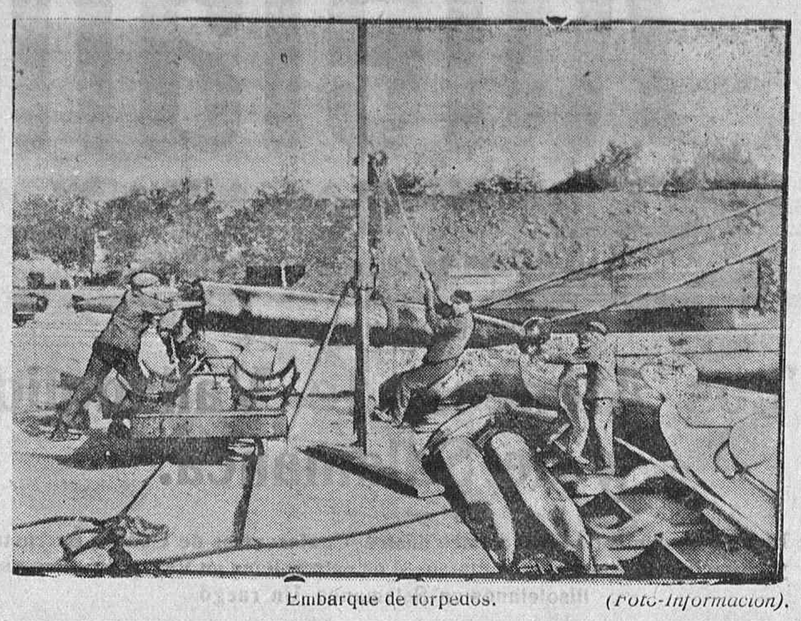

Embarque de torpedos. *(Foto-Información).*

DE ESPECTACULOS

Teatro del Liceo.

Como ya hemos anunciado, hoy debuta, en el teatro Liceo, la elegante y renombrada artista Raquel Meller, una de las primeras divettes de la escena española y que más triunfos ha alcanzado en todos los teatros de Europa.

Su repertorio, selecto y variado, de exquisito gusto y gran originalidad, hará que el público salmantino acuda á ver su presentación, no escatimándola aplausos y ovaciones á su arte sin igual.

Completarán el programa la proyección de las notables cintas *El film salvador*, de 1.150 metros, y *Más seductor que D. Juan.*

Asociación de lavanderas.

Según anunciamos se celebró la primera Junta general para constituirse en sociedad, después de aprobado el reglamento por el Sr. Gobernador. Ocupa la presidencia el que es vicepresidente de la misma D. Cándido Rodríguez Pinilla, que cede el puesto al presidente D. Tomás Redondo cuando éste se presenta. Asisten unas 200 asociadas, á quienes se da cuenta de que el reglamento de la sociedad impreso se entregará á cada una de las socias en el momento de satisfacer la primera cuota semanal, lo cual no obsta para que en el acto se dé lectura al mismo á fin de que le aprueben ó enmienden.

Por aclamación queda aprobado; mas como en él se dispone que el socorro de las enfermas empiece á regir desde el día en que se entregue la papeleta del médico en la secretaría, lo que privaría á D.ª Rafaela Santos, que se fracturó una pierna, de quince días de socorro, la junta general, por aclamación, acuerda que se le abone la pensión desde el día 16 de Noviembre.

Se da cuenta de que el Sr. vicepresidente ha obtenido el beneplácito de una caritativa y piadosa dama para apadrinar la bandera de las lavanderas, cuyo emblema está diseñado por el competente dibujante D. Julián Martín y su labor del bordado será dirigida por la ilustrada directora de la escuela graduadas de la Merced, Srta. D.ª Natividad Calvo Montealegre.

También queda enterada la concurrencia de que la cartilla de la Caja de Ahorros número 10 809 que estaba á nombre de don Pascual Meneu, se liquidó en 7 del corriente con un capital de 1.672 pesetas y 28 70 de intereses devengados á favor de la Asociación. Total, 1.700 70 pesetas.

De esta suma 1 663 pesetas ingresan de nuevo en la Caja de Ahorros en la libreta número 11 448, abierta á nombre del presidente de la Asociación de lavanderas salmantinas y las 37 70 restantes se destinan á pagar los gastos de la semana que terminó en el domingo pasado, 10 de los corrientes.

Estos gastos son: 28 pesetas entre Primitiva Fernández Bernarda Iglesias, María Sánchez é Isabel Gómez, á siete pesetas cada una; nueve á Rafaela Santos y setenta céntimos de siete timbres móviles. Después de quedar aprobadas estas cuentas, se levantó la sesión.

Ingresos de la semana anterior predicha: Recaudación de la semana, 33 pesetas, que sumadas á cinco cuota de entrada de una socia nueva, montan 38. A estas hay que agregar 26, procedentes de tres socios protectores nuevos y de diez antiguos, que pagan la segunda anualidad; son aquellos los Sres. Santa Cecilia Meneu y D. Joaquín Vargas, y éstos, D. Isidro Segovia, D. Guillermo Hernández D.ª Rosa Secall, D. Miguel de Unamuno, D. Pedro Encinas, doña Valeriana Martín de Torrens, D.ª Juana Sánchez de Vargas, D. Cándido Rodríguez Pinilla, D. Tomás Redondo y D. Luis Maldonado. Las 38 de recaudación de socias y las 26 de protectores, montan 64 pesetas, que quedan en poder del secretario para atender á los socorros de la presente semana.

SIDOL Insuperable para limpiar metales.--No confundirlo con imitaciones de nombre parecido. : :

El ilustre pedagogo y publicista D. Rufino Blanco, director de *El Universo*, que ha sido propuesto por el Gobierno español para organizar el Instituto Normal de Filosofía en la Universidad de la Paz.

A los comerciantes é industriales DE SALAMANCA

En el congreso celebrado en Madrid en Mayo pasado por la Unión general de Trabajadores, y más tarde la Confederación Nacional del Trabajo se acordó el realizar una intensa campaña en todo el país por medio de mitines primero, manifestaciones después, y por último, el paro general por veinticuatro horas si el Gobierno no atendía las reclamaciones de la clase obrera en demanda del abaratamiento de las subsistencias, crisis de trabajo etc. Como hasta ahora los poderes públicos no han hecho gran caso de estas peticiones, se ha acordado el paro general en toda España para el día 18 del presente mes.

Como creemos interesa á los comerciantes é industriales de Salamanca tanto como á los obreros la solución de estos problemas, pues á mayor abundancia de trabajo mayor y por tanto más plétora de negocio, no dudamos secundarán este movimiento de protesta, permaneciendo sus establecimientos cerrados dicho día.—Por la sociedad de Dependientes de Comercio é Industria, *La directiva.*

VIDA RELIGIOSA

Solemne septenario en la parroquia de Nuestra Señora del Carmen, en memoria de las jornadas de la Santísima Virgen y San José de Nazaret á Belén, y como preparación al nacimiento del Salvador.

Dará principio el día 17 de Diciembre de 1916. Todos los días, á las cinco de la tarde, expuesto S. D. M., se rezará el santo rosario, con letanía cantada, y se hará el ejercicio de las jornadas; acto seguido, habrá sermón, que dirá todas las noches el elocuente orador sagrado Dr. D. Francisco Borrego, profesor del Seminario.

Estos cultos terminarán el día 24, á las siete y media de la mañana, con misa de comunión general que distribuirá el Excmo. é Ilmo. Sr. Obispo de esta diócesis.

El primer día del septenario se inaugurará y bendecirá un hermoso grupo escultórico de la Sagrada Familia.

El Excmo. é Ilmo. Sr. Obispo concede 50 días de indulgencias á los que asistan á cada uno de estos actos religiosos.

Una tienta en los Baños de Calzadilla

El día 9 del actual salieron para dicha finca el joven aficionado de Ledesma Silvestre Inestal y varios jóvenes de esta y amigos del ganadero y propietario Mariano López, con el objeto de tentar 25 hermosas becerras, las cuales dieron un excelente juego, desechándose siete, de las cuales dos eran regulares y cinco malas.

Siento el no poder ser *El Timbalero* para dar amplios detalles de las grandes faenas que realizó el joven aficionado, pues apenas cuenta quince años. A lí había capotazos de todas marcas, sobresaliendo el pase de pecho. Maneja el capote y la muleta de una manera asombrosa, con un dominio inconcebible, dados sus pocos años y su poca práctica.

El simpático ganadero, Mariano, también da alguna que otra verónica, y el amigo Linos Ramos, también da alguna que otra... larga; no hay que quitarle sus méritos.

Como tentador actuó Gabriel Vicente, que maneja la garrocha de una manera admirable.

Reciba el joven y simpático ganadero la enhorabuena por el buen resultado que ha obtenido de la tienta, pues si sigue así, pronto podrá reunir un ganado escogido y bravo.—*El corresponsal.*

Boletín local

Registro civil.

Durante las últimas veinticuatro horas, se han hecho en este Registro civil las siguientes inscripciones:

Nacimientos.—Daniel Castro Jarrín y Julián de San Deogracias Crego.

Defunciones.—Alfonso Recio Mozas y Carmen Figuerola Vázquez de Parga.

Mercado de cereales.

Trigo, á 60 reales; cebada, á 39 y 40; centeno, á 49.

Tiempo de agua y nieves.

Operaciones, pocas.

Tendencia, sostenida.

Matadero público.

En el Matadero público fueron sacrificadas ayer:

Terneras, 8; vacas y bueyes, 6; corderos, 2; cabras, 3; cerdos, 14.

La temperatura de ayer.

Altura barométrica, 680,78.
Temperatura máxima, al sol, 14,0.
Temperatura máxima á la sombra, 5,4.
Temperatura mínima 0,0.
Termómetro seco, 2,4.
Termómetro húmedo, 2.0.
Dirección del viento y fuerza S. O.—4.
Cielo, cubierto.
Tiempo, lluvia ó viento.
Lluvia de ayer, 1,00.

Noticias.

El día 21 del actual, á las doce de la mañana, tendrá lugar en el Ayuntamiento la subasta pública para la adjudicación del transporte de las carnes procedentes del Matadero público, bajo el pliego de condiciones que está de manifiesto en la secretaría municipal.

La hiperclorhidria ó acidez del estómago, úlcera del mismo, vómisos, acedías, aguas de boca, neurosis del estómago, neurastenia gástrica, se curan tomando el Elixir Estomacal de Saiz de Carlos.

Peluquería higiénica de Gonzalo Trufero
DR. RIESCO, 44 y 46.
Aprobada por la Inspección provincial de Sanidad. 8 a—2

Se había dicho que la incorporación de los reclutas se verificaría en el mes de Marzo, conforme antes se hacía; pero cumpliendo en la primera quincena los individuos que sirven en los cuerpos de Africa y debiendo ser licenciados al hacer los tres años, los nuevos reclutas se incorporarán el día 1.º de Febrero en las cajas para estar en los cuerpos el día 10.

NO * MAS * CASPA

La caspa produce la caída del pelo, dolores de cabeza, debilidad en la misma y frecuentes mareos.

La Quina al Ron con abrótano macho E. Sanz limpia la caspa en pocos días, evita la caída del pelo y fortalece la cabeza.

Se vende á pesetas 1,50 el frasco en la droguería de Juan José Villalobos, calle de Toro, números 32 y 34 (frente al Banco de España). —a—

Hemos tenido el gusto de saludar al famoso artista italiano Castellani Tiberio, protagonista de varias conocidas películas, tales como *Maciste* y *¿Quo vadis?*; en la que representa el estupendo papel de Ursus.

Los caramelos mata-lombrices de P. CATALA salvan los niños. Cajita 25 cts. De venta en todas las farmacias. —a—

Enfermedades de la vista
Clínica de los doctores
ALONSO * Y * SALCEDO
Plaza de la Libertad, número 7.—Salamanca.
Consulta: de once á una. —a—

Hoy se reunirán en Madrid los representantes de los auxiliares numerarios de las diez Universidades españolas para celebrar una asamblea, en la que se tratará de determinar de una manera definitiva su actuación en la enseñanza, para evitar el estar á merced de las contínuas disposiciones ministeriales.

Pedirán una reorganización completa del profesorado, con tendencia á proporcionar á los alumnos una enseñanza lo más práctica posible.

No se pedirá aumento de sueldo; pues sólo se trata de una labor altruista en pro de la enseñanza.

*** * * OBRA NUEVA * * ***
Manual del Laboratorio Clínico, por el catedrático don Arturo Núñez. Precio 2 pesetas
De venta: Librería de Núñez

Libros útiles

Mi vida en el campo ó Teorías de mis prácticas en la Agricultura.—Obra de gran interés para los agricultores que quieran aumentar la producción de sus tierras.—Dos tomos, 7,50 pesetas.

Tratado de Mecanografía.—Indispensable á los mecanografistas y de gran utilidad en todos los escritorios. 6,50 pesetas.

Manual de quiebras y suspensiones de pagos.—Este libro deben tenerlo para consultas todos los comerciantes.—2,50 pesetas.

El secreto del éxito en el comercio.—Libro de grandes enseñanzas para los comerciantes y los que aspiren á serlo. Tan grande ha sido el número de pedidos de este libro, que casi agotada la primera edición estamos preparando la segunda.—3 65 pesetas.

Libros diario, mayor, de caja, de talones de transportes, de géneros en almacén, de letras á cobrar, de vencimientos, de informes comerciales, nóminas de jornales, talonarios, carpetas y todo el equipo completo de un escritorio. Agustín Ungría, plaza de la Encarnación, 2, Madrid.

HERNIAS. VIENTRES VOLUMINOSOS Descensos de la Matriz. Deformidades, sordos, calvos, tratamiento sin operar.
DR. CAMPOS, Montera, 38. MADRID
En Salamanca de once á una el 5 de cada mes, Hotel del Pasaje.

*** * * MOTOCICLETA * * ***
marca «Peugeot», de cinco caballos, dos cilindros, se vende. Informará José Pérez Solórzano, Cidad Rodrigo.

El próximo día 18 se reunirá en el Ayuntamiento, á las tres de la tarde, la Junta de cárceles del partido de Salamanca, para conocer y resolver sobre los asuntos siguientes: Cuentas generales del año 1915 y presupuesto para el ejercicio de 1917.

*** * MATIAS LUDEÑA * ***
Especialista en enfermedades de la boca y prótesis dentaria.
Plaza Mayor, 10, principal, Salamanca

*** * Como todos los años * ***
Se venden los legítimos turrones de la gran fábrica de Primitivo Rovira, de Jijona, á 4'50 pesetas kilo, en la estantería de Francisco Torres, calle del Dr. Riesco, junto al Banco de España. Melones y granadas de Valencia. 10 4

Ayer dejó de existir la Sra. D.ª Teodora Martín Hernández, á cuyo atribulado esposo D. Julián González de la Rúa y demás apreciable familia, hacemos presente nuestro pésame.

*** DR. PERALTA MIÑON ***
Catedrático de la Facultad de Medicina.
Consulta de doce á dos.
Sánchez Ruano, 20, principal, izquierda.

DR. DANIEL MEZQUITA MORENO
Catedrático de la Facultad de Medicina
Cirugía. Vías urinarias.
Consulta diaria: De once á una y de tres á cinco
Plaza de San Juan de Sahagún, 4, principal.

Se halla vacante en esta provincia la plaza de médico titular de Peñaparda, dotada con 1.000 pesetas.

Venta.-Se hace de la casa número 17, calle de Arriba. Consta de dos pisos y tiene excelentes vistas al campo y á la ciudad. Darán detalles, Zamora 64, principal.

Venta de casa.-Se vende la casa número 13 de la calle de la Rosa. Informarán, Bermejeros, 52.

Motor de gas.-Se vende un motor de gas pobre de 14 caballos, en muy buenas condiciones; puede verse funcionar. Informarán, Quintana 4, comercio de curtidos. 10—a—10

Aprendices.-Se necesitan en el taller de coches de Eduardo y Pablo García, Avenida de Mirat. En el mismo informarán. —a—

Fincas en venta ó renta.-Se venden ó arriendan en término de Becerril de Campos (Palencia), un monte poblado de encina y abundante caza. Una colonia agrícola con terreno de primera calidad, de cabida ciento cuarenta y de sesenta y siete hectáreas respectivamente.
Para precio y condiciones dirigirse á los señores J. Crespo y Hermanos, de León y Becerril. 60—a—60

Se arrienda la Heredad de tierras con buen viñedo y con casa lagar y bodega, radicante en término de Aldeanueva de Figueroa llamada de Clairac. Dará razón, en Ledesma, D. Andrés López de Chaves y en Aldeanueva D. Lucas Martín. 15—a—11

Buena ocasión.-Se venden dos vacas holandesas de pura raza, de segundo parto, dando mucha leche. También se venden churras de diferentes edades y un mostrador con tapa de marmol y dos estufas sistema chocolatera, para quemar leña ó carbón. Vaquería del Calvario, camino del Cementerio, Salamanca. 15—a—7

Escribiente mecanógrafo, veintidos años, sargento de la Reserva, con práctica mercantil, como viajante y con conocimientos de Teneduría de libros, se ofrece. Razón, Doctor Riesco, 11 (sastrería). 8—a—5

Ama de cría, que sea buena, se necesita para criar en casa de los padres. Informarán, Caldereros, 3 Salamanca. 3—3

Título de procurador.-Se vende para poder ejercer la profesión en las provincias de Valladolid y Salamanca, muy barato. Informes, librería de Núñez, Rúa, 25. 25—17

Venta de casa, situada en uno de los mejores puntos de la capital. Razón, notaría del Dr. Prada. 10—4

Arriendo. Se desea de un molino electro harinero en pueblo de la provincia de Avila ó Salamanca. Dirigir ofertas á Tomás Nava, Nido, 13.- Peñaranda de Bracamonte. 25—12

Se arrienda la dehesa titulada Orcejón (Zamora), término de Ferreras de Abajo, de pasto y labor, con monte de encina y roble. Para tratar con su dueño, en la misma, don Hermenegildo Rodríguez Sandoval. 25—18

Se alquila casa nueva, bien ventilada, carretera de Ledesma núm. 12. Su dueño, Francisco Peix, informará.

Se arrienda un cercado de ciento veintiocho hectáreas (200 fanegas), para pastos y 200 carros de heno. Para tratar, con Ignacio de Elías San Martín, calle de Granadilla, 1, Ciudad Rodrigo.

Aviso importante. Se venden parcelas de terreno que ellas solas se recomiendan por su buena situación y ser el punto más estratégico y sano de la ciudad, á 20 metros de la Alamedilla, muy próximo al puente de Sanctí-Spíritus y Paseo del Rollo, á plazos y al contado. Para tratar con su dueño, Esteban Corral y Castro, calle de Sánchez Ruano, 13 (antes Calzada de Toro). 25—23

(c) Universidad de Salamanca

Antipalúdico Bufer.

(PATENTADO)

Cura Paludismo crónico, caquexia palúdica, fiebres infecciosas, fiebre de Malta, etc.

Farmacia Bustos.

Pérez Pujol, 9.

Fábrica de chocolates,

abonos minerales, almacén de carbón de brezo de

VICENTE NIETO (CIUDAD RODRIGO)

Francisco Peix.

Carretera de Ledesma, núms. 10 y 1 Salamanca.

Almacén de maderas, del Reino y Extranjeras. Materiales para la construcción de obras Cal, Yeso Cemento, Azulejos, Mosaicos, tubería de grés de todos los diámetros. Ladrillo y tierra refractaria baldosilla, teja plana, rasilla, ladrillo fino y hueco.

Carbones minerales cok, antracitas, brezo y cisco.

Servicio á domicilio dentro y fuera de la población Precios módicos sin competencia.

IGNACIO VEIGA

Exportación de carbones minerales y antracitas y brezo. Grandes almacenes en esta plaza de vinos puros de mesa. Venta de harinas y piensos frente á la plaza de toros. Los encargos, al escritorio, calle de Zamora, número 24, La Cuba de Oro. Teléfonos, 148 y 93. Servicio á domicilio.

Vides americanas • **MARCIAL OMBRAS**

PROPIETARIO

SANTOVENIA (Valladolid).

Cinco millones de injertos propios para todas las regiones vitícolas de España, bien soldados y arraigados. Diez millones de estacas ingertables y de vivero Dos millones de barbados de todas las variedades.

Unica casa premiada con cuatro medallas de oro y con diploma de honor.

Sucursales { EN FIGUERAS (Gerona). EN LOGROÑO

CASA FUNDADA EN FRANCIA EN EL AÑO 1880

45-a-6

Compre V. los artículos de invierno

en los almacenes más surtidos y baratos que existen.

Grandes colecciones en gabardinas, sargas, pañetes, cheviot, y velours alta fantasía y última palabra de la moda para vestidos.

Enorme surtido en capas pirineo, desde tres pesetas. Extensa colección en jerseys para señora desde tres pesetas. Blusas de franela desde 1,25.

MANTONES, MANTAS DE CAMA, BUFANDAS Y MANTAS DE VIAJE

Franelas, piqués, yutes, alfombras, tapetes, velos, stores, visillos y mil artículos difíciles de enumerar. Sargas y merinos para sacerdotes.

GRAN PARTIDA DE GÉNERO DE PUNTO INGLÉS

Camisetas para caballero desde 1,10.—Camisetas de señora desde 0,90.—Confecciones, ropa blanca, camiseria, perfumería, adornos y peletería.

Grandes almacenes al por mayor y menor

DE PEREZ Y PARADINAS

Plaza del Mercado, 38, Salamanca

Fabricantes en Barcelona. Almacenistas en Madrid, Córdoba, Barcelona y Salamanca.

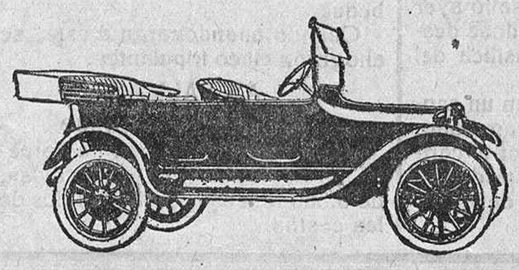

AUTOMOVIL Dodge Brothers.

Ultimos adelantos. Alumbrado eléctrico y puesto en marcha automática.

Precio del coche con todo el equipo correspondiente, en Salamanca, 8.900 pts.

AGENTES EXCLUSIVOS PARA LA PROVINCIA

Pérez Conesa, Hermanos

Calle Pollo Martín, 4, ó Eras, 8. 30—17

Sanatorio de Cirugía del doctor don Francisco Díez Rodríguez

CALLE DEL JESUS NUMERO 18

Se practican toda clase de operaciones que requieren los efectos quirúrgicos. Servicio permanente para las intervenciones urgentes.

Residencia de enfermos, para lo cual existen habitaciones á propósito de primera y tercera clase

Consulta diaria en la calle de Meléndez, número 21 m.i.v.

Pastillas Bolivar Pectorales.

Insustituibles para la curación de catarros, bronquitis, asma, grippe.

Calman siempre la tos.

Pídanse en todas las farmacias. Unico depositario en la provincia: Farmacia y droguería de Gaspar Escudero Alvarez.

PIANOS

Antes de comprar piano, pianola ó armonium, visiten el almacen de musica de

J. DE - BERNARDI

ZAMORA, 35 - Salamanca.

y verán como es la casa que desengaña y que mejor garantiza los instrumentos en Espana y á precios muy reducidos. Representación de las mejores fábricas del mundo. Ventas al contado y á plazos de 25 pesetas mensuales. Cambios, alquileres y afinaciones.

Obra nueva.

«Los arrendamientos agrícolas en Salamanca». Por el agricultor-ganadero, Angel Madrazo.

De venta: Librerías de Calón y Nuñez

PRECIO: UNA PESETA

h 31 D.

REEMPLAZO DE 1916

Se verifican sustituciones del servicio de Africa á todos los reclutas sorteados del actual reemplazo de 1916, contratación antes del sorteo. Precios y condiciones, dirigirse á D. Manuel Castanera, Barquillo, 20, Madrid; y á los representantes, D. Francisco Lorenzo Maestro, Cárcel Nueva, 4, Salamanca; y don Alfredo Miguel Plana, Plaza Mayor, 13, Ciudad Rodrigo 20—13

Baños de Ledesma.

Se arrienda el balneario de Ledesma, á partir desde el 1.º de Noviembre de 1917. Para informes y condiciones, dirigirse á su propietaria la excelentísima señora Duquesa viuda de Valencia Princesa, 17, Madrid, ó á su administrador, don José Martos Roldán, en Ciudad Rodrigo. 25—25

Plantones de almendros, frutales variados, barbados de vides para vinos del país y uvas finas de mesa, semillas de alfalfa, mielgas, remolacha y calabazas, forrageras, espárragos, todo ya acreditado y adaptado al clima y ambiente del país, se venden á precios más baratos que en los almacenes y tiendas por los propios productores, que los mandarán facturados por su cuenta al destino que le designen los compradores que los demanden.

Los pedidos y correspondencia á Gonzalo del Valle, Fuentesauco y Marcelino del Valle, hotel Suizo, Zamora. 25—21

PELETERIA

Precioso y variados modelos en capelinas, talmas, cuellos y manguitos á precios económicos.

Se reforman todas las pieles.

Nuevos modelos de corsés á medida desde seis á quince pesetas.

Confección esmerada.

PLACIDO HERNANDEZ

14 — PLAZA MAYOR — 14

Gonzalo Trufero

(CALLISTA)

Dr. Riesco, 44. 8—a—2

El turronero de todos los años

Cristóbal Sirvent pone en conocimiento de su distinguida clientela y del público en general, que este año no tiene sucursal en esta ciudad y que sólo expende sus exquisitos turrones en la Isla de la Rúa, almacén de muebles del Hijo del Madrileño. Lo que anuncia para que el público no sea sorprendido, Cristóbal Sirvent. h. 23 D.

Matías Lòpez

Chocolates y dulces

Probad los exquisitos chocolates de esta casa reconocidos por todo el mundo como superiores á todos los demás.

Sus cafés, dulces y bombones, son los preferidos por el público en general.

Pedidlos en todos los establecimientos de ultramarinos y confiterías de España.

FABRICAS: MADRID Y ESCORIAL

1, 5, 10, 15, 20 y 25

PALMIL

PURGANTE IDEAL

LABORATORIO FARMACEUTICO JIMENEZ. PL. DE LA LIBERTAD SALAMANCA

De venta en farmacias y droguerías.

Restaurant-FORNOS

EL MAS FAVORECIDO

SEVICIO INMEJORABLE

Precios módicos.

DOCTOR MUNOZ-OREA

Exinterno de la Facultad de Medicina

Especialista en enfermedades de las vías urinarias y de la piel.

CALLE DE ZAMORA, 35 — SALAMANCA

Consulta de once á una de la mañana y de siete á nueve de la noche.

El "606,,

lo inyecta el médico especialista en enfermedades secretas

DON RAMON ACEDO

JESUS, NUM. 7

La Azucena

Ultramarinos finos -Doctor Riesco, 62

Legítimo turrón de Jijona, kilo 4,50, legítimo mazapán de Toledo á 4 pesetas; anisete Marie Brizara, botella de un litro 6 25; ídem ídem de medio litro, 3,25.

30—10

Información telegráfica.

(De nuestro redactor-corresponsal en Madrid señor Rivera.)

Madrid - Provincias - Extranjero.

LA GUERRA EUROPEA

Declaraciones del conde de Tizza, sobre la paz

El Emperador de Austria, dimite al Gobierno. Buques hundidos.

Conferencias de las 5 y 6 m.

Madrid 15.

El trasatlántico "Caledonia,,. Choque con una mina.

Comunican de Marsella que el trasatlántico «Caledonia» chocó con una mina en las costas de Marsella, produciéndose una formidable explosión.

El vapor español «Rey Jaime II», que acababa de salir del puerto, recogió 250 pasajeros, transportándolos á Marsella.

Uno de ellos está herido de gravedad.

El «Caledonia», por sí solo pudo entrar en Raoouh.

La guerra submarina.

Tres buques ingleses hundidos.

El Lloyd británico anuncia que el vapor inglés «Marlington» ha sido hundido por un submarino.

La tripulación fué recogida por el vapor «Kahyn», que también fué torpedeado y echado á pique.

Resultaron siete víctimas.

El vapor de la misma nacionalidad «Santa Ursula», también fué hundido por un sumergible.

La política francesa.

Los subsecretarios.

Dicen de París que han sido nombrados todos los subsecretarios de los departamentos ministeriales, excepto el de Aviación.

El comunicado alemán.

Ataques en el Mosa -Las operaciones en Rumania.

Comunicado oficial del cuartel general alemán, recibido esta madrugada:

«En el frente del Somme, vivo fuego de artillería en algunos sectores.

Los franceses atacaron, sin resultado, al Este y Oeste del Mosa.

En Rumania el ejército que opera en el Danubio, ha cruzado también este río por Jalonitza.»

El comunicado francés.

La lucha de ayer.—Actividad en el Somme y el Mosa.

Comunicado oficial francés, notificado anoche, á las once, y recibido esta madrugada:

«Acciones de artillería bastante vivas al Sur del Somme, en las dos orillas del Mosa y en las alturas Sur de Bonoumne.»

En la Cámara húngara.

Declaraciones del conde de Tizza sobre la paz.

En la Cámara de Diputados de Hungría, el conde de Tizza leyó la nota que el Gobierno austro-húngaro había dirigido á las potencias neutrales referente á las negociaciones de paz.

Después pronunció un discurso diciendo:

Estuvimos siempre dispuestos para la paz, antes de la guerra y durante ella.

No exteriorizamos antes en deseo para evitar que se creyera que era una dibilidad por nuestra parte.

Hacémoslo cuando esa duda á nadie puede asaltar.

La situación en Atenas se agrava.

Medidas adoptadas -Detenciones de venizelistas.

Dice de Salónica que la situción se ha agravado enormemente.

Cuentáse con la enérgica intervención de los aliados que se están poniendo de acuerdo para tomar las medidas necesarias, á fin de obtener las reparaciones necesarias para los atentados de principios de mes.

Se ha cortado toda la comunicación entre Grecia, y Corfú.

Las detenciones y ejecuciones de partidarios de Venizelos, continúan en todo el país que ocupan las tropas realistas.

En los Comunes.

Petición de un crédito.—No se ha recibido la proposición de paz.

En la Cámara de los Comunes, el ministro de Hacienda, Sir Bonad Law, propuso la votación de un crédito de cuatrocientos millones de libras esterlinas.

Dijo que durante los últimos sesenta y tres días el gasto medio diario había subido á 5.710.000 de libras esterlinas.

Declaró también que el Gobierno no había recibido proposición alguna de paz, y por lo tanto ningún miembro del Gobierno podía hacer manifestación alguna.

La política en Austria.

El Emperador pide la dimisión del Gobierno.

Noticias recibidas en Londres de la capital de Austria-Hungría, afirman que el Emperador Carlos ha sido quien ha pedido personalmente la dimisión del gabinete Koerber.

La dimisión ha causado tremenda impresión en Viena, considerándose revolucionaria la actitud adoptada por el Emperador.

De Zurich comunican que el gabinete austriaco se halla en crisis desde el martes.

Se desconocen las causas, si bien se cree que ha motivado la crisis las divergencias referentes á la necesidad de establecer las negociaciones para la paz.

Además, cada día son mayores las divisiones entre Koerber y los jefes del partido alemán.

Deseaba Koerber una constitución para el Imperio, mientras los partidos alemanes intentaban apartar de Austria al elemento eslavo.

El proyecto de dar una autonomía completa á Galitzia, ha debido motivar la caída de Koerber.

Se ha encargado del poder el conde Susitz Muller.

Mensaje de Venizelos.

Carta apócrifa.

El ministro de Negocios Extranjeros de Francia ha comunicado que ha recibido un mensaje de Venizelos, en el que dice que los que gobiernan en Atenas acaban de cometer con él una infamia, publicando en la prensa que sólo se lee en Atenas, un facsímil de una supuesta carta dirigida al general Korbas, en la que se explican mis proyectos políticos y los preparativos que hago con los representantes de los aliados.

Jamás, dice en su mensaje Venizelos, he escrito semejante carta.

Anunció de falsos á aquéllos que gobiernan en Atenas, y han venido recurriendo á ese procedimiento para extraviar completamente á la opinión pública.

Los deportaciones.

4.000 vecinos -de Courtray.

De Amsterdam dicen que, según noticias recibidas de la frontera belga, han sido deportados á Alemania 4.000 vecinos de Courtray.

Lo de la paz.

La esperada respuesta

De Rotterdan comunican que el Gobierno alemán tiene descontada la negativa de los aliados para entablar negociaciones de paz.

La mayoría de la población civil alemana teme que los aliados contesten en sentido contrario á negociar la paz.

Exportación suspendida.

Acuerdo de los aliados.

Telegramas de París dicen que los Gobiernos de las naciones aliadas han tomado el acuerdo de suspender, hasta nueva orden, las exportaciones de artículos de pesca.

Dos buques á pique.

Las tripulaciones salvadas.

De Marsella anuncian que los vapores «Magallán» y «Sinaí», han sido echados á pique por el torpedeamiento de un submarino alemán.

Los tripulantes pudieron ser salvados por otros vapores que acompañaban á los torpedeados.

Los venizelistas.

Un desembarco

En Londres se han recibido noticias de Syra, diciendo que en aquella isla han desembarcado tropas venizelistas que fueron acogidas con gran entusiasmo.

A ellas se unieron las tropas realistas de la guarnición.

El ejército inglés.

Otro millón de hombres, que hacen cinco millones

Oficialmente se anuncia que el Gobierno inglés pide al Parlamento para tener en filas durante el ejercicio que termina el día 31, otro millón de hombres.

Además del número votado para los ejercicios de 1916-1917, el número representa un excedente probable de hombres sobre el número ya votado, es decir: que otro millón de hombres eleva los efectivos del ejército inglés á 5.000.000 de hombres.

Después de las victorias.

El botín cogido en Rumania es para Austria.

En París se han tenido noticias de Viena diciendo que casi todo el botín cogido por los austro alemanes en Rumanía, será destinado á Austria-Hungría, especialmente los cereales y productos alimenticios.

Con esto se modificará algo la situación desesperada á que el Imperio ha llegado, no sirviendo este botín para aliviarle del todo.

Dice Robert Cecil.

Los bloqueos de Alemania y Grecia

Robert Cecil, según dicen de Londres, contestando á varias preguntas, ha declarado que carece de fundamento el rumor, según el cual Alemania seguirá recibiendo, á pesar del bloqueo, todo el sebo y la grasa que necesita.

Añadió que el bloqueo de Grecia no implica el estado de guerra entre Grecia y los aliados, y que el Gobierno se da cuenta del peligro que representa todo retraso en despejar la situación poco satisfactoria de Grecia.

Para este efecto, termina diciendo, el Gobierno va á presentar á Grecia ciertas y determinadas peticiones.

39 zeppelines perdidos.

Sólo les quedan unos 20.

De Washington participan que según una estadística allí publicada, Alemania ha perdido desde el principio de la guerra 39 zeppelines y que en la actualidad sólo puede disponer de unos veinte.

La crisis austriaca.

El Emperador encarga á Von Spitzmueller de formar Gobierno.

El Emperador Carlos ha admitido la dimisión que le presentó el Gobierno austriaco.

El Emperador ha llamado á Alexander Von Spitzmueller, encargándole de formar Gabinete.

El nuevo presidente ha comenzado ya sus trabajos.

La conferencia técnica aliada.

La primera sesión

De París comunican que ayer se abrió la conferencia técnica de los aliados en el ministerio de Negocios Extranjeros.

Los delegados de las conferencias tienen la misión de estudiar y propagar, en común, disposiciones propias á unificar la legislación de los países aliados para lo que se refiere á las patentes de invención, indicaciones de origen, marcas de fábricas ó comercios.

Los delegados deben, además, elaborar un régimen, que será aplicable cuando cesen las hostilidades para las invenciones, marcas de fábricas y de comercio y obras literarias y artísticas creadas durante la guerra.

RIVERA

Conferencia de las 7 mañana.

Madrid 15.

Las Cortes.

Final del Congreso.

La obstrucción de los republicanos.

Rectifican varios oradores y se pasa á la orden del día, en la que figura la votación definitiva del presupuesto de Gracia y Justicia.

Los republicanos piden votación nominal, siendo aprobado por 150 votos contra 24

Al votarse la reforma del artículo 504 del Código de Comercio, vuelven á pedir votación nominal.

La presidencia suspende la votación y el Sr. Llorente protesta.

Continúa el debate del presupuesto de Marina.

El Sr. Villanueva anuncia que muchas de las enmiendas presentadas por los republicanos no pueden discutirse por no estar redactadas en forma reglamentaria.

El Sr. Llorente consume el primer turno contra la totalidad del capítulo 8.º

Pide, en un extenso discurso obstruccionista, que se retire el dictamen.

Cuando el orador empieza á leer un libro, el Sr. Miranda, indignado, abandona el salón, marchando á reunirse con el presidente del Consejo de ministros.

Dícele al conde de Romanones que no está dispuesto á consentir la mofa de las minorías republicanas.

El jefe del Gobierno le disuade y el ministro de Marina vuelve al banco azul.

La presidencia llama varias veces al orden al Sr. Llorente.

Este entabla frecuentes diálogos con sus compañeros de minoría.

Despues de hablar hora y media dice que se propone repetir todo su discurso á fin de marcar bien todas las ideas.

Se promueven grandes protestas.

La presidencia, á fuerza de campanillazos, consigue acallar la gritería.

Contéstale el Sr. Sánchez Ocaña por la comisión.

Para alusiones interviene el señor Rodríguez, que también obstruccionа el presupuesto durante media hora.

El Sr. Azzati queda en el uso de la palabra para la sesión de hoy.

Anuncia que invertirá en su discurso seis horas.

Suspéndese el debate, y se reune el Congreso en sesión secreta para tratar de la aprobación del presupuesto

Seguidamente se levanta la sesión.

Continúa en 4.ª plana

Nuestra información telegráfica

(c) Universidad de Salamanca

Noticias del día

Madrid.

Reunión de la minoría jaimista.-Su actitud.

En una de las secciones de la Cámara se reunió la minoría jaimista, con objeto de adoptar la norma de conducta que ha de seguir sobre la sesión permanente.

Vista la anormalidad parlamentaria que han promovido los republicanos, acordó esa minoría estar constantemente sobre aviso por si se llegara á la sesión permanente.

Hallándose entablado un duelo entre el Gobierno y las izquierdas, los jaimistas permanecerán en actitud expectante, obrando según aconsejen las circunstancias.

La sesión permanente.-Manifestaciones de Romanones.-Dimisión del ministro de Marina.-Consejo de ministros

A última hora volvió el conde de Romanones al Congreso.

A nuevas preguntas de los periodistas contestó en términos humorísticos, insistiendo que se había trazado un plan que lo sigue fielmente.

Varios diputados ministeriales le preguntaron cuándo se iría á la sesión permanente, contestándoles: «Todo llegará; todavía no están ustedes entrenados».

Acercáronse al jefe del Gobierno varios diputados republicanos, y el conde bromeó con ellos respecto á la obstrucción.

A las once de la mañana habrá Consejo de ministros en el domicilio del presidente, para tratar exclusivamente de la huelga del día 18 y con objeto de prevenirla, si bien el Gobierno cree que nada ocurrirá.

A última hora afirmábase que el general Miranda insistió en su dimisión con carácter irrevocable.

El conde de Romanones espera disuadirle en el Consejo de hoy.

Considerando el debate suscitado en el Congreso, el Gobierno ha desistido en llevar adelante la fórmula modificada de Villaverde, para conceder vigencia á los vigentes presupuestos en lo que no afectasen á la parte de los ya aprobados y proseguir la discusión de los que faltan hasta obtener su aprobación.

Quería el Gobierno que esta fórmula fuera adoptada por unanimidad por todas las minorías, y de esta manera el proyecto de ley que sólo hubiera constado de dos artículos, habría sido aprobado fácilmente.

Pero el debate de ayer le obliga á optar por el segundo medio ó fórmula indicada, es decir, por la sesión permanente.

Después de oir la opinión de los Sres. Maura y Dato, la permanente comenzará el martes, porque empezando la huelga general el lunes, el Gobierno no quiere que el Congreso delibere, bajo la presión de estar todo terminado antes del lunes.

La huelga general.--Actitud de los obreros católicos.

Los servicios de viajeros y de tráfico no se interrumpen.

La Federación local de obreros católicos de Madrid, ha acordado atenerse extrictamente á la huelga por veinticuatro horas, en vista de las tendencias revolucionarias que predominaron en las reuniones de la Confederación Nacional de Trabajo, que pretendía que el paro se prolongara mucho más tiempo, y por haberse acordado por la Unión General de Trabajadores, crear un privilegio para la prensa diaria, permitiendo trabajar á los obreros y dependientes de ésta.

Conforme se había anunciado, visitaron al ministro de Fomento Cordoncillo y Gómez Conde, representantes de los ferroviarios.

El Sr. Gasset les enteró del resultado de la conferencia que había celebrado con el director de la compañía del Norte, Sr. Boix.

Este ofreció al ministro contestar aisladamente á cada una de las reclamaciones de los obreros.

Terminada la conferencia con el Sr. Gasset, los representantes de los ferroviarios, que salieron bien impresionados de la entrevista, telegrafiaron su resultado á todas las secciones, añadiendo que la huelga sólo durará veinticuatro horas, yendo á ella con carácter de solidaridad y no afectando en nada al servicio de viajeros y del tráfico, sino al personal de talleres.

Mañana (hoy) facilitarán á la prensa una nota explicativa de la gestión que han realizado.

Por la noche visitaron nuevamente al ministro de Fomento.

Al recibir éste á los periodistas, díjoles que los obreros ya habían comunicado á los comités de provincias el resultado, diciéndoles que el oficio que habían presentado el día 9 á los gobernadores civiles, deja de ser para la huelga ilimitada, no surtiendo más efecto que para 24 horas, sin afectar á la circulación de los trenes de facturación y de mercancías.

La comisión de ferroviarios lo comunicó ya á sus compañeros de Asturias, quienes están de acuerdo.

El Sr. Gasset anunció el resultado de sus gestiones al Gobernador y ministro de la Guerra para que suspendan los preparativos que habían adoptado, á fin de reprimir cualquier perturbación y asegurar la circulación de los trenes, en el caso de que la huelga hubiera sido de mayor duración.

También comunicó el ministro de Fomento esta noticia al Rey y al conde de Romanones.

VALLADOLID

Temporal de nieve.-Los ferroviarios.-La asamblea de veterinarios.

Desde hace cinco días la temperatura ha descendido considerablemente, sintiéndose un frío intensísimo.

Por la tarde cayó una nevada copiosísima.

El Pisuerga trae una enorme crecida.

Para tratar de la próxima huelga de ferroviarios, el Sindicato católico del Norte, después de conferenciar con el ministro de Fomento, ha convocado á un mitin, para determinar la actuación del día 18.

En el salón de actos del Ayuntamiento se celebró la sesión inaugural de la primera asamblea de la Federación Veterinaria Regional de Castilla la Vieja.

Asistieron 200 veterinarios y se adhirieron 300.

Presidió el Gobernador civil, acompañado de las demás autoridades.

Por la tarde se efectuó la primera sesión, poniéndose á debate el reglamento que ha de regir la Federación.

Se pronunciaron varios notables discursos.

HUESCA

Temporales de agua y nieve.-Comunicaciones interrumpidas.

Desde principio de esta semana reinan fuertes temporales de lluvias y nieve.

Anoche cayó una copiosa nevada y á continuación un fuerte aguacero que la deshizo.

Se encuentran interceptadas las comunicaciones de coches y trenes con los Pirineos y Jaca.

En algunos pueblos se han presentado manadas de jabalíes buscando refugio y comida.

En un ventisquero de la estación próxima á Jaca, trabajan activamente las brigadas de obreros, para que la nieve no intercepte el paso de los trenes.

ZARAGOZA

Ballesteros en El Pilar.—Los tipógrafos secundan la huelga. Bloque de piedra.—Las víctimas.

El diestro Ballesteros salió ayer por vez primera, dirigiéndose desde su domicilio á la Basílica del Pilar.

Los periódicos publican un sentido artículo del torero zaragozano, expresando su gratitud por el cariño é interés que ha demostrado Zaragoza durante el curso de su enfermedad.

La Federación obrera ha terminado los trabajos preparatorios para la huelga del lunes.

El domingo se celebró un mitin.

Los obreros tipógrafos se han reunido, acordando secundar el paro.

En el pueblo de Costamel, un desprendimiento de tierra sepultó al obrero Jerónimo Martín.

Cuando su hijo Pascual le estaba auxiliando, le alcanzó un bloque de piedra, hiriéndole gravemente.

Jerónimo ha fallecido.

OVIEDO

Importante robo en la catedral.

Una cuadrilla de ladrones penetró por la verja del pórtico, abriendo luego un boquete en la puerta central del edificio.

Se han llevado los facinerosos la caja de plata que guardaba las cenizas de Santa Eulalia, la corona de ésta, los objetos del culto que estaban en el altar mayor, las coronas de otras imágenes y objetos valiosos.

La policía persigue á los ladrones.

El cabildo ha acordado celebrar una función de desagravio.

CARTAGENA

Con rumbo al Uruguay.-Buscando náufragos.

Por la tarde zarpó el vapor japonés que ayer burló la persecución de un submarino.

Navega con rumbo al Uruguay por cuenta del Gobierno italiano.

Búscanse los cadáveres de cinco náufragos del vapor italiano, que fué torpedeado ayer frente á Portnan.

Los tripulantes que se hallan en Cartagena comentan la precipitación del submarino al cañonear el buque.

Cuando abandonaron á éste, se ahogaron cinco tripulantes.

LAS PALMAS

Vapor griego á pique.

Un submarino alemán ha torpedeado al vapor griego «Salavis», de 6.300 toneladas, á 300 millas de las costas.

Los tripulantes ocuparon ocho botes que remolcados por el mismo submarino, llegaron al faro de Las Palmas, siendo atendidos por los torreros, que les facilitaron alimentos y ropas.

PAMPLONA

Fuerzas á Gijón.-Los residentes alemanes.

Ha marchado á Gijón un batallón del regimiento de infantería de América.

Los alemanes internados en esta ciudad han recibido noticias de que los cinco fugados embarcaron, llevándoles el temporal á las costas inglesas, siendo capturados por un crucero inglés

Fueron encarcelados y trasladados al campamento de concentración.

Piden á sus compatriotas de aquí que les manden recursos.

VALENCIA

Escasez del maíz. Desembarco de náufragos.

Continúa el malestar por la escasez del maíz.

A causa de los enormes perjuicios y daños que la escasez produce en la riqueza pecuaria, el presidente de la Cámara de Comercio ha visitado al gobernador, interesándole realice gestiones cerca del Gobierno, á fin de que dé facilidades para la importación de maíz adquirido en el extranjero.

El vapor sueco «Phyllys», procedente de Cartagena, desembarcó 28 náufragos del buque noruego «Kantlanger», torpedeado anteayer cerca de Cartagena.

Los cónsules noruego é inglés, á cuyas naciones pertenecían los náufragos, les socorrieron.

RIVERA

HIERBAS DE LA INDIA

Producto vegetal para preparar fácilmente 2 litros de **Licor faquir.**

Es delicioso digestivo y tónico-estomacal y muy apropósito en las tertulias invernales.

Precio: Una peseta.

Depósito en Salamanca: Droguería de Ignacio Santiago Fuentes, Plaza del Corrillo 20. h. 28 F.

PURGANTE "BESOY"

Muy agradable y eficaz.-25 céntimos

La venta cada día mayor de este Purgante es la mejor prueba de su bondad. Es verdaderamente ideal por la absoluta pureza de sus componentes su eficacia, gusto agradable y ser completamente inofensivo.

Como nunca falta quien, envidioso de la bondad ajena é impotente para tenerla propia, ó por otras causas menos confesables, quiera interesadamente perjudicar á nuestros favorecedores ofreciéndoles productos similares cuando piden el nuestro les advertimos que no se dejen engañar y exijan siempre el

PURGANTE "BESOY"

Elaborado en el Laboratorio Farmacéutico «BESOY» S. Pablo, 33 Córdoba, bajo la dirección del Licenciado D. Antonio González Soriano.

Venta al público: En todas las farmacias.

ANALGESICO "BESOY"

El dolor. He aquí el enemigo de la humanidad. Libre el hombre de su influencia viviría tranquilo y feliz, ajeno á las preocupaciones que hoy le abruman y que no tienen más objetivo que burlar la persecución de su verdugo. Infinitamente variado en sus manifestaciones, pudiendo actuar sobre cualquiera de los múltiples órganos fisiológicos dotado en una sutileza y velocidad cien veces mayores que las del fluído eléctrico, tan pronto como una acción cualquiera le es favorable, se desliza como el rayo por la red nerviosa, estimula los centros cerebrales y se manifiesta con toda su crueldad contrayendo músculos, macerando tejidos, retorciendo nevios, dilatando arterias, destruyendo, en fin, el equilibrio orgánico con la consiguiente alteración de las facultades espirituales, correlativas á las físicas.

La voluntad se rinde al empuje del dolor físico transformado en inercia al saltar del ser físico al ser moral; la entereza, el valor, la perseverancia los nobles hijos de aquella se cambian en debilidad, cobardía é inconstancia. La inteligencia se obscurece, se retira asustada ante el misterio del dolor cuyo origen y forma desconoce; la fe, la razón y la justicia que de ella proceden se revelan, se enardecen y no pudiendo vencer al enemigo ceden su puesto de gloria á la superstición, al fatalismo y la ira.

Tal es, en breve síntesis, el cuadro de los estragos del dolor. Impotente la humanidad para sustraerse á él, orienta todas sus fuerzas para aminorar sus efectos, y las resultantes de ellas son la aplicación de medidas higiénicas que, robusteciendo el organismo, opongan fuerte mural a á los asaltos del enemigo, y el estudio cada día más racional y perfecto de los productos medicinales capaces de reconstruir los edificios orgánicos destruídos por aquel.

Aportando su grano de arena á esta obra de defensa común, el

ANALGESICO "BESOY"

aparece en la Terapéutica, y su ayuda es tan valiosa, que allí donde es conocido, ha dejado de ser temible el dolor.

Elaborado con productos de pureza escrupulosamente analizada, dosificado con toda exactitud, exento de narcóticos siempre peligrosos, el

ANALGESICO "BESOY"

es inofensivo, eficacísimo y de resultados constantes, que pueden expresarse en este cuadro:

El sello BESOY es inofensivo.
El sello BESOY cura el dolor de cabeza jaquecas y hemicráneas.
El sello BESOY cura los dolores de muelas, oídos y de la cara.
El sello BESOY cura los dolores derviosos y reumáticos.
El sello BESOY es un excelente antipirético en todas las fiebres.

Venta al por mayor: Centro Farmacéutico Salmantino.

PURGANTE "BESOY"

El más agradable, por su gusto excelente y exquisito aroma.

El más eficaz, por la bondad de los productos que le integran.

El más inofensivo por su exacta y racional dosificación.

EL PURGANTE BESOY no falta en ninguna casa donde se haya probado una vez.

EL PURGANTE BESOY no produce pesadez ni irrita. Es antibilioso y depurativo.

EL PURGANTE BESOY es el preferido por los niños y personas de paladar delicado.

EL PURGANTE BESOY no tiene contraindicaciones y conviene en todas las edades.

PARA USO DOMÉSTICO: Con accesorios los más útiles y perfectos para producir toda forma de costura.

PARA INDUSTRIAS: La colección más completa de máquinas especiales para cada una de las operaciones de costura.

ESTABLECIMIENTOS SINGER EN TODO EL MUNDO.

SALAMANCA: PEREZ PUJOL, 1.

Academia central

de corte y confección para señoritas, dirigida por la inventora doña María Ibero. En esta Academia lo mismo se enseña por la cinta que está fundada en la relación ó proporción que existe entre las medidas del contorno del pecho y los anchos de las demás piezas que constituyen las prendas de vestir.

La cinta es medio más sencillo porque se toman menos medidas que con el metro y mucho más sencillas, pero quien desee aprender con el metro se le enseña lo mismo. En la misma se cose para fuera y se confecciona toda clase de prendas para señora y en caso de precisión; ó sea para luto, se confecciona vestido en el día. Clase para la carrera de profesoras; se plisa toda clase de telas. Plaza Mayor 44, principal entrada por la calle Concejo, frente á las máquinas Singer, Salamanca.

H. PENSION HERRERA

Carretas, 4. Puerta del Sol.

MADRID

El dueño de este Hotel no ha perdonado gastos para ponerle á la mejor altura.

Espaciosas habitaciones con todo el lujo y confort moderno.

Servicio á la carta. Mesas separadas. Cuartos de baño, timbres, luz eléctrica, calefacción, etc.

Cocina francesa y española.

No fiarse de los caleseros y corredores.

10—m—4

Mineral mixto de Wolfram y estaño

que rechazan los compradores de WOLFRAM, ofrecérselo, indicando cantidad y á ser posible riqueza, á

José Azarola y Compañía

APARTADO 131 BILBAO

que le paga á á precio razonable y comprarían grandes y pequeñas partidas. 10—8

¡¡FIJARSE!!

Esta es la marca de los **Emplastos** perforados americanos de fieltro rojo del **Dr. Winter.**

Los emplastos de fieltro rojo del Dr. Winter **CURAN** catarros de pecho y bronquitis, dolor de pulmones, pecho, riñones y caderas, reumatismos, lumbago, ciática, dolores dorsales de las Sras. en sus períodos mensuales, etc.

¡Fijarse en la marca del **DR. WINTER!**

LA MARCA DEL DR. WINTER va impresa en la cubierta de cada emplasto.

Pedidla y exigidla en todas las Farmacias y Droguerías

¡MUCHO CUIDADO CON LAS IMITACIONES!

¿QUÉ ES LO QUE NECESITAN los DEBILITADOS, los FATIGADOS aquellos que tienen débiles los PULMONES y los BRONQUIOS? *Un ANTISÉPTICO y un RECONSTITUYENTE* Para casos tales, nada como la

SOLUCIÓN PAUTAUBERGE

que en forma apropiada, reúne el antiséptico y el reconstituyente más poderosos, la Creosota y el Clorhidrofosfato de Cal. Constituye el remedio soberano contra los CATARROS, las BRONQUITIS CRÓNICAS, la GRIPE, el RAQUITISMO y la ESCRÓFULA. Aumenta el apetito y las fuerzas, agota las secreciones y previene la

TUBERCULOSIS

La PAUTAUBERGE, COURBEVOIE-PARIS, y en todas las Farmacias.

Grand Hotel del Comercio.

AUTOMOVIL Y COCHES A TODOS LOS TRENES. CALEFACCION.

SERVICIO ESPECIAL. TODO CONFORT. - EN EL CENTRO DE LA CIUDAD.

Calle de Zamora. - Salamanca.

Términus Hotel

INMEDIATO A LA PLAZA MAYOR - INSTALACION MODERNA - CALEFACCION CENTRAL - ESMERADO SERVICIO

Calle del Doctor Riesco.—Salamanca.

(c) Universidad de Salamanca