AÑO VII MADRID NUM. 1.671

SUSCRIPCIONES

Madrid, un mes..... 2 ptas
Provincias, trimestre.. 9 „

25 EJEMPLARES 1,75 PESETAS

LA LIBERTAD señala a sus lectores y anunciantes que es el periódico de mas grandes tiradas

La Libertad

SABADO 1 DE AGOSTO DE 1925

Toda la correspondencia debe dirigirse al Director
Apartado de Correos 981

Casa de LA LIBERTAD { Redacción: MADERA, 8. Administración: SAN ROQUE, 7

Los anuncios se reciben en nuestras oficinas, de diez de la mañana en adelante

Número suelto, 10 céntimos

COMENTARIOS A UN ARTICULO

Las fantasías de M. Helsey

Uno de los últimos números de «Le Journal» lo encabezaba un artículo del distinguido periodista Edouard Helsey, al que hemos de oponer serios reparos en cuanto al sistema en él empleado y una completa rectificación a las afirmaciones que se insinúan solamente en el texto, sin prueba, por cierto, ni base de hecho alguno; pero que se proclaman en los sensacionales títulos que lo encabezan, y que son: «Cómo se aprovisiona Abd-el-Krim.—Los pescadores andaluces sobresalen en el arte del contrabando.» Con semejantes anuncios no sorprenderá a nadie que el público se lance con voracidad sobre la prosa pintoresca de M. Helsey, diestro perito que sobresale en el arte de suscitar tales apetencias. El trabajo periodístico que vamos a comentar no es, sin embargo, sino una serie de sugestiones confusas, mezcla de los recuerdos románticos que buscaron sus temas en las serranías andaluzas, en las bellas pasiones y audacia de sus habitantes, y de algunas imprecisas—tan imprecisas como inexactas—nociones históricas. Todo esto se agita en la imaginación del escritor parisién, no habituada al sol ardiente de las carreteras meridionales, y en el reposo de una «fonda» del camino y sin duda bajo la simbólica sombra de una higuera lanza todo género de suspicaces y gratuitas acusaciones sobre una población tranquila y pacífica, acaso demasiado tranquila y harto resignada. El elemento histórico que sorprende primero a M. Helsey lo constituyen los torreones o atalayas que de cuando en vez se levantan en la costa, en su mayoría ruinosos. La fotografía de uno de ellos ilustra el artículo. Explícanos que desde esas construcciones los vigías moros «vigilaban el movimiento de los navíos y podían oponerse a cualquier desembarco». Comprendemos lo molesto que es llevar en el equipaje una enciclopedia, aunque siempre es útil para evitar los errores visuales en cuanto a la clasificación de los estilos arquitectónicos. Esos torreones no son árabes, sino de construcción relativamente próxima, pues en su mayoría datan de la época de Carlos III, y su finalidad—la misma señalada por el articulista, aunque todo al contrario — la de evitar las incursiones de los piratas de Argel y de Rabat, siempre a la husma de botín y de esclavos.

Pero, en fin, los abandonados castilletes y el lujo de carabineros que bordean la costa—también nos muestra la fotografía de una pareja mirando hacia el mar—son las bases en que descansa su perspicaz observación respecto de que atraviesa una comarca de contrabandistas. Cita en seguida a Merimée, a José y a Carmen, sus bellas creaciones, y como no oye la música de Bizet, concluye que ahora los contrabandistas son mucho menos pintorescos. ¡Oh, cómo se renuevan aquellos tiempos en que Teófilo Gautier, montado sobre una mula, viajaba por la carretera que va de Almuñécar a Málaga, vestido con un traje de torero que le hiciera un sastre granadino! Cuándo querrán nuestros hermanos los franceses, a los que tan sinceramente queremos y admiramos, aproximarse realmente a nuestras almas. Nos miran casi siempre desde la plaza de la Opera cual si estuviesen en ella esperando el autobús, o a través del inmenso y glorioso monóculo del Arco de Triunfo que se cala París, el moderno y elegante cíclope, para lanzar sus miradas irónicas.

Debemos copiar un párrafo íntegro y bien característico para que el público forme juicio directamente de las sugestiones de M. Helsey y del valor de sus fundamentos. Dice así: «Estos andaluces, por otra parte, son gentes de recursos, como vamos a ver. Llegaba cerca de Marbella, lindo pueblo marítimo en el que Abd-el-Krim cuenta con amigos, cuando mi «auto» súbitamente se negó a ir más lejos. El «chauffeur» abre el capot, ausculta el motor, inquiere, manipula, revuelve, sin otro resultado tangible que el de romper un pistón. De pronto leo en su cara que acaba de adoptar una resolución. Coge, en efecto, de su cofre un pedazo de papel de lija y se encarama sobre un alcornoque más ligero que un gato. No comprendí al pronto lo que iba a hacer entre sus ramas, cuando le veo agarrar el hilo del telégrafo, que limpia cuidadosamente, y sacando de su bolsillo un pequeño teléfono portátil lo empuña en su mano experta y reclama socorro al puesto vecino.» Y he aquí la luminosa e inesperada consecuencia que el articulista formula: «Una larga costumbre de ejercer el contrabando ha agudizado, singularmente en este pueblo, el arte de los expedientes; pero se ve que el respeto a las costumbres tradicionales no cierra en Andalucía el espíritu del progreso.»

Menos mal, diremos nosotros al distinguido compañero. Sentimos, sin embargo, que en tan importante diario—uno de los más populares en Francia—se digan cosas en tal grado absurdas. Cuando unos chiquelos gitanos apedrearon a Dumas en Granada, aun podíamos resignarnos a oir algunas ingeniosas mordacidades, que no eran sino otro género de piedras con que el novelista contestaba a los gitanos. Pero que en un país en que los «chauffeurs» llevan teléfonos portátiles en el bolsillo se atribuya ese progreso al agudizamiento de ingenio que produce el contrabando, parécenos cosa que no puede pasar, ni aun con música de Bizet. Y el que se haga, como en todas las fronteras del mundo, algún contrabando de tabaco, no autoriza para afirmar que en Marbella, pueblo de gente hidalga, del que conozco a casi todos los vecinos, cuenta Abd-el-Krim con amistades. Risa produciría ello si no se antepusiese el dolor que nos causan estos ágiles saltos imaginativos y esta secular incomprensión de algunos viajeros franceses cuando atraviesan nuestro suelo. Diríase que al sentirse bajo la cúpula de añil, envueltos en los aromas y en la belleza peculiar de estos países, «en que florece el limonero», se deslizan por un mundo irreal en que todas las fantasías son permitidas, cual si se escribiese sobre las costumbres de los habitantes de una estrella, de los que no son de esperar rectificaciones. Por lo mismo que amo con profunda afección la vida de este gran país francés, he de rechazar estos individuales errores.

Y respecto del contrabando de armas, yo me permitiría, sin inculpar a nadie, porque hay culpas por doquiera, que M. Helsey hiciese un fácil experimento que nosotros hemos practicado: el de oir en los campos rifeños el ruido de los fusiles. Hace tiempo expliqué desde estas columnas que los fusiles no sólo hablan, sino que tienen su acento. Fácil es distinguir el agrio aullido de los lebel del ¡chaf! con que los mauser rasgan el aire como seda o del golpe seco de los remington. Cada uno de esos acentos marca un origen y señala rastros de aprovisionamiento mucho más lógicos y sensatos que los que el distinguido periodista parisién ha querido adivinar en los generosos y nobles campos andaluces.

EDUARDO ORTEGA Y GASSET

EN ALEMANIA

Se encarecerá el champagne

Berlín, 31.—Los partidos gubernamentales han aceptado un compromiso en lo que concierne a la cuestión de los impuestos sobre los vinos.

Los vinos de Champagne pagarán como impuesto el 30 por 100 «ad valorem», y los demás vinos el 20.

Estos impuestos permanecerán reducidos en una cuarta parte hasta el día 30 de Diciembre de 1927.

El conflicto minero en Inglaterra

Londres, 31.—Parece que las conversaciones celebradas ayer entre los propietarios de minas y los representantes del elemento minero han dado un resultado apreciable, señalando un paso dado en el camino de la solución.

Se ha logrado, evidentemente, realizar una aproximación de los puntos de vista de patronos y obreros, gracias a la intervención del primer ministro, teniendo en cuenta las necesidades recíprocas de ambas partes.

Se asegura que los representantes de los mineros han accedido a cooperar en la investigación detenida que ha propuesto Baldwin, el cual ha pedido al mismo tiempo a los patronos el aplazamiento hasta el día 15 del proyectado «lock-out», confiando en que antes de esa fecha se habrá logrado hallar una solución al conflicto.

El «Daily Express» dice que como los propietarios de minas necesitan consultar al Comité patronal, que debe reunirse hoy, no han podido hacer promesa alguna al Gobierno en este sentido, aun cuando esperan que la petición formulada por Baldwin será favorablemente acogida.

El primer ministro celebrará hoy una entrevista con los representantes de patronos y mineros.

Actos de violencia de los huelguistas

Londres, 31.—Telegrafían de Aramford (País de Gales) que los mineros huelguistas hicieron irrupción ayer en las minas, cortando los hilos telefónicos y entregándose a otros actos de violencia.

La Policía se vió obligada a cargar, restableciendo el orden.

«Lock-out» aplazado

Londres, 31.—Cámara de los Comunes. El primer ministro declara que los propietarios de las minas de carbón han aplazado el «lock-out» por quince días, y que, por su parte, el Comité ejecutivo de obreros mineros ha ordenado a éstos no abandonen el trabajo.

EN PARIS

La huelga de empleados de Banca

París, 31.—La huelga de empleados de Banca continúa en el mismo estado. Los ministros de Hacienda y del Trabajo han recibido a una Delegación de empleados. Se hacen numerosos comentarios sobre la felicitación dirigida por el obispo de Marsella a los empleados de Banca de aquella población.

Caillaux recibe a los banqueros

París, 31.—Caillaux ha recibido esta tarde a los directores de los establecimientos bancarios cuyo personal se ha declarado en huelga.

La Redacción de LA LIBERTAD está formada por Joaquín Aznar, Director; Antonio de Lezama, Redactor-jefe; Ricardo Hernández del Pozo, Secretario de Redacción; Augusto Barcia, Carlos Bonet Maneul de Castro Tiedra, Antonio Dubois, Teresa de Escoriaza, Heliodoro Fernández Evangelista, José Manuel Fernández Gómez, César García Iniesta, Antonio García Romero, Rafael Hernández Ramírez, Manuel Machado, Eduardo Ortega y Gasset, Manuel Ortiz de Pinedo, Darío Pérez, Arturo Pérez Camarero, Pedro de Répide, Alfonso R. Kuntz, Alfonso Sánchez, Luis de Sirval, Lázaro Somoza Silva, Luis de Tapia, Alejandro y Antonio de la Villa, Antonio Zozaya y Luis de Zulueta

Coplas del día

¡Pobres chicas!

En un vagón de primera
llegaron los de Lampadas,
que han traído a sus criadas
en un coche de tercera...

¿Por qué no podrán subir
en un vagón de primera
las criadas de servir?...

—

En su «Villa-Cucurucho»,
los colonos se metieron,
y a sus criadas les dieron
un miserable cuartucho...

¿Por qué tendrán que dormir
en cuartos mal ventilados
las criadas de servir?...

—

Anteayer, doña Mercedes,
que es el ama soberana,
les dijo: «Saldrán ustedes
una vez a la semana»...

¿Por qué no podrán salir
nada más que los domingos
las criadas de servir?...

—

Después de servir con tino
la cena, a los de Lampadas,
cenan también las criadas,
con postre, pero... sin vino.

¿Por qué no han de consumir,
en su mesa, nuestro vino
las criadas de servir?...

—

Al ver que el cartero Orovio,
ayer, dos cartas les dió,
la de Lampadas clamó:
«¡Ojo, que no quiero noviosl»...

¿Por qué no habrán de sentir
el mismo amor que nosotros
las criadas de servir?...

—

Y, en fin, en Octubre creo,
que, con cursi contoneo,
dirá, en Madrid, la Lampadas:
«Nosotros, de veraneo
llevamos a las criadas»...

Y yo vuelvo a repetir:
«¡Pobres chicas, pobres chicas,
las criadas de servir!»

LUIS DE TAPIA

San Rafael, 1925.

LOS FORCEJEOS DE ALEMANIA

Las fronteras orientales

Fueron varios los comentaristas de la nota alemena que hicieron resaltar este hecho: «En 1919, Alemania solicita ser recibida como miembro en la Sociedad de Naciones, y las potencias aliadas se oponen a tal solicitud; hoy, que Inglaterra, Francia e Italia desearían que el Reich entrase a formar parte de la Sociedad, sus gobernantes se niegan a ello». Hay un evidente error en esta afirmación. Alemania no sólo no rechaza la idea de tomar un puesto en las deliberaciones de Ginebra, sino que reitera su propósito inicial de participar en los trabajos de la Asamblea y del Consejo. Pero sostiene, en esencia, sus pretensiones iniciales.

¿Por qué se opusieron en 1919 los aliados a que Alemania integrase la Sociedad de Naciones y hoy consienten en su admisión? Sin olvidar todo lo entonces ocurrido, no se puede decir que haya variado la actitud de las grandes potencias. Alemania no entró en la Sociedad de Naciones porque «no ofrecía garantías de solvencia». Wilson, especialmente, no había olvidado las palabras de Bethmann Hollweg el día que violó la neutralidad de Bélgica, pronunciadas en pleno Reichstag: «Not ken keine gebot». La necesidad no tiene ley. Los Tratados eran «papeles mojados» y la fuerza la suprema razón. Para que Alemania pudiese entrar en la comunidad moral de los pueblos, era menester que cumpliese previamente las condiciones que le habían sido impuestas: que sufriese el castigo aplicado en Versalles; que ganase su puesto y recobrase la confianza del Mundo. Esta fué entonces la manera como hablaron Wilson, Clemenceau y Lloyd George, cuyo lenguaje mantuvieron más tarde Poincaré y Millerand.

Se aplicaron las sanciones del Tratado, reduciéndose el Ejército, procediendo al desarme, destruyendo el material de guerra y las fortalezas, ocupando las grandes cabezas de puente en la izquierda del Rhin, etc. Y cuando Alemania anduvo remisa, se procedió a tomar como prenda pretoria del cumplimiento de las obligaciones burladas o diferidas las tierras y poblaciones rhenanas, llegando a posesionarse del Ruhr. ¿Como, sin un pleno desdén a estas realidades, se puede decir que hoy Alemania repugna entrar en la Sociedad de Naciones y los aliados se afanan en persuadirla y convencerla de que ingrese en el gran areópago internacional?

Lo que acontece es que Alemania, porque así lo ve o porque así lo cree posible, pretende hacer su ingreso en la Sociedad de Naciones obteniendo ventajas o concesiones que hasta hoy no pudo alcanzar. Aspira a lograr modificaciones del Tratado de Versalles, que no consiguió con su política tenaz de resistencia. Y como argumenta con apariencias de razón, se entabla el diálogo en que ahora se encuentra.

Además, la opinión liberal, el espíritu democrático de Alemania, por medio de sus hombres representativos, von Gerlach y el ex ministro de Hacienda Hilferding, vienen formulando un cargo a los hombres liberales y demócratas de Inglaterra y Francia: «Con vuestra oposición a que Alemania no sea miembro de la Sociedad de Naciones, sólo conseguís favorecer la política de los nacionalistas y de los intransigentes.» «Si los Ludendorf y los Westarps han hecho grandes prosélitos, es por vuestro insensato afán de aislar a nuestra nación.» El día que en Francia triunfó el «cartel» hubo un cambio radical en la política exterior, y Herriot, ayudado por Mac Donald, inició la política de transigencia.

Además, por circunstancias notorias, por hechos de una evidencia patente, se llegó a formar un nuevo estado de conciencia en Europa respecto de los medios y caminos para llegar a la paz tan ansiada. Antes, la paz había que hacerla, no con Alemania, sino contra Alemania. Ahora, la pacificación tiene que ser obra de todos y para todos. Alemania no puede ser excluída y tiene que cooperar a este gran empeño.

Independientemente de esta evolución del sentimiento europeo respecto del procedimiento y modo de instaurar la paz, el hecho de que hoy estén consolidados los nuevos Estados (Polonia, Checoeslovaquia y Yugoeslavia) influye de un modo directo en la actitud de Francia, de Bélgica y de Italia. Alemania deja de ser un peligro; su poder se ha limitado en grado suficiente para no constituir una seria amenaza militar. Por eso cesan las prevenciones contra ella.

Alemania, que ve y siente esta realidad, busca una ruta para salirse de ella. Transige con el estado de cosas nacidas en su frontera occidental y se limita a evitar que los linderos orientales queden definitivamente trazados tal y como ahora se encuentran. De ahí su «memorándum» de 9 de Febrero, y por eso su «nota» actual. Es propósito nuestro estudiar, en el próximo artículo dedicado al examen de este problema, cuál es el verdadero alcance y significado de este diálogo diplomático que Alemania inició, cuya finalidad esencial está en intentar una modificación de algunas de las cláusulas que regulan los problemas de la frontera oriental.

El viaje del príncipe de Gales a la Argentina

Londres, 31.—El viaje del príncipe de Gales ha sufrido una ligera modificación.

El acorazado «Repulse», a bordo del cual viaja el heredero del Trono de Inglaterra, llegará a Montevideo, procedente de Santa Elena, el día 14 de Agosto y anclará en la rada exterior, por tener demasiado calado para poder fondear dentro del puerto.

El príncipe transbordará al crucero inglés «Curlew», que llegará a Montevideo, destacándose de la escuadra inglesa que está en aguas norteamericanas.

En el «Curlew», el príncipe seguirá hasta el puerto de Montevideo, permaneciendo dos días en Uruguay.

El día 16 saldrá de Montevideo para llegar al día siguiente a Buenos Aires.

El príncipe permanecerá tres semanas en la Argentina, y el día 6 de Septiembre marchará a Chile.

El «Curlew» esperará su regreso en Buenos Aires el día 16 de Septiembre, y marchará a un punto de la costa de Montevideo, en donde el príncipe transbordará al «Repulse» y el 20 de Septiembre, para regresar a Inglaterra, vía San Vicente.

El «Repulse» es esperado en Portsmouth el día 7 de Octubre próximo.

Los comunistas en Padua

Roma, 31.—Comunican de Padua al «Corriere de Italia» que la Policía de aquella ciudad sorprendió una reunión comunista, practicando varias detenciones.

En Vigodarsere (Padua), la Policía disperso una manifestación comunista.

EN LA ARGENTINA

CRISIS RESUELTA

Buenos Aires, 31.—Provisionalmente se ha hecho cargo de la cartera del Interior el ministro de Instrucción pública, doctor Antonio Sagarna.

Los demás miembros del Gabinete habían puesto sus carteras a disposición del presidente Alvear, a fin de darle la más completa libertad de orientación política.

El presidente Alvear ha agradecido ese gesto y les ha ratificado su confianza, conjurándose así la crisis total.—Agencia Americana.

Ziwar Bajá en Londres

París, 31.—Procedente de Londres ha llegado esta tarde a esta capital el presidente del Consejo de Egipto, Ziwar Bajá.

VIEJAS DISERTACIONES

Los burritos

Alguien ha dicho que para profesar estimación al burro no hay como frecuentar ciertos Centros científicos. Desde luego, el burro ha sido calumniado, nada en él revela mayor torpeza que en el resto de los cuadrúpedos; antes al contrario, es vivo de instinto, sagaz de percepción, dócil al halago, y, en la labor ruda y fatigosa, perseverante. ¿De dónde procede entonces su fama de torpe? Sin duda, de la falta de la consagración universitaria. Dadle un título, colocadle en un trípode académico, y sus rebuznos nos parecerán lucubraciones exquisitas, y sus actitudes pesados gestos de suficiencia... ¡A tanto alcanza un diploma oficial!

Pero el asno es humilde. Ignora que ha sido cantado por Apuleyo y por Moisés; no sabe cuál es su papel en el Korán ni su significación emblemática en las literaturas. Sabe que tiene que trabajar para realizar su función, y trabaja, para él no hay otros timbres que los del propio merecimiento.

No todo el mundo ha hecho una observación muy digna de estudio. El burro no parece ridículo sino cuando cabalga en sus lomos la soberbia. Un guerrero haría, montado en sus ancas, una figura desconcertante. Un Roldán, un Gonzalo de Córdova, un Bonaparte, nos harían creer, puestos a horcajadas sobre el inofensivo solipedo, que éste era un ser grotesco y despreciable. Pero lo grotesco no residiría sino en el contraste entre la vanidad y la mansedumbre. Cambiad el jinete; poned encima del asno un Redentor, y Jerusalén enorbolará palmas. A caballo puede cualquiera parecer grande; para mostrarse tal encima de un borriquillo se necesita serlo de veras.

El asno es el corcel de los pobres; sobre él los oropeles y las arrogancias se nos muestran con toda su miserable mezquindad. Una adolescente será siempre, sentada sobre un asno, la figura ideal cantada por Goethe y por Janin, y dejará en nuestra retina la impresión de un grupo inolvidable, de una visión ingenua, que habrá despertado en nosotros una sensación de ternura intensa y de arte sublime.

En Madrid los burritos casi nunca son objeto de mofa. Uncidos a los carritos de las verduras, tiran con denuedo, con valentía, hasta agotar sus fuerzas, como si supieran que sus amos, pobrísimos, necesitan para vivir de su cooperación desinteresada; como si adivinaran que la infeliz mujer que los lleva del destral y los niños que los animan con sus voces argentinas desde lo alto del armatoste les apreciarán sus esfuerzos y se los premiarán con efusivas y jocundas caricias. Aterra, a veces, contemplar la abrumadora carga, el penoso arañar sobre el empedrado del animalejo que sin estímulos ni castigos, procura ayudar a los suyos a combatir el hambre y la miseria. Además, es sobrio como un espartano; un brazal de hierbas, unos cuantos puñados de gramíneas, bastarán a su refacción y le permitirán recomenzar la ruda tarea con mayor resolución y empeño, si cabe, que lo hizo en las anteriores jornadas.

Donde los burritos demuestran su agudo instinto es al frente de las reatas. Sin ellos, las mulas desmayarían fatigadas, y, dejando flojos los tirantes, acabarían por no obedecer sino a golpes brutales de la vara de fresno del carretero. El asno evita esta posibilidad, animando con su ejemplo al ganado, tirando de él sin tregua; trazando, en las duras pendientes, diagonales que suavizan la ingratitud del plano inclinado. Los veréis buscando los rieles de los tranvías, para que el rozamiento de las ruedas sea menor; un timbre que suena detrás bastará para que se separe y deje avanzar al vehículo eléctrico; una vez pasado el armatoste, volverá, sin ajeno estímulo, a recobrar su puesto entre los rieles, como sabrá inclinarse hacia la izquierda cuando venga un automóvil en dirección contraria. Si alguna vez sobreviene el choque, no preguntéis a quién le toca la culpa: la tiene el automovilista. Si el conductor del carro se obstina en cambiar la dirección del asno, podéis estar seguros de que el que tiene la culpa es el racional.

Y luego están los borriquillos que llevan sus cargas pobrísimas a lomo, resignados, pacíficos, acaso hambrientos, rebuscando en las piedras una hoja de col o las briznas de paja que dejan los embaladores poco pulcros. Alguna vez, a lo lejos, pasa con su trote menudo una hembra, y el pobre animal prorrumpe en un canto sonoro y viril, que es como un llamamiento a lo imposible. He aquí su única rebeldía, que se extingue pronto en un sollozo de resignación y en un prolongado suspiro jadeante.

Los hombres seguimos siendo injustos, y juzgamos prototipo de la imbecilidad al animal que, según la Biblia, habló una sola vez y fué para desasnar a su dueño. Asno es, para nosotros, el que hace precisamente lo que son incapaces de hacer los asnos: odiar el trabajo, confundir las orientaciones, recrearse en la ingratitud o solazarse brutalmente en el crimen. Los mismos fabulistas nos presentan al burro como un símbolo de la estulticia, con la misma ligereza de juicio con que encarnan la laboriosidad en la hormiga rapaz, la bravu-

2009 Ministerio de Cultura

ra en el traidor felino y la ingeniosidad en el antipático y repulsivo mono; pero los fabulistas no fueron labradores; fueron demasiado académicos para apreciar la bondad de las cosas humildes, de las perspectivas serenas, de los seres pacíficos que ayudan al hombre en sus miserias y lo confortan en sus alegrías. Su moral es convencional e hipócrita, moral de salón, «ad usum delphinis», de chupa, casaca, espadín y tricornio, cuando no de esclavo contrahecho, como Esopo, el que, acaso, nunca existió.

Yo amo a los burritos, y no he podido leer, sin escándalo, no ha mucho, en una revista extranjera, que su abundancia es un desdoro para Madrid. Mayor es la abundancia de gatos en París y Berlín, y de perros en Constantinopla, y estos bichejos no cooperan al bienestar de los desvalidos. Con mejor derecho se pudiera decir en alguna capital: «¡Cuánto apache!», o en otra: «¡Cuánto siervo!» El mal no está en utilizar el trabajo del asno, sino en sacrificarlo para venderlo como ternera.

¡Oh, burritos simpáticos, amigos de los niños; rivales, para la mujer, de las romancescas hacaneas; colaboradores en la masía, guías en la montaña, acompañantes en el llano, símbolos en la fe, evocadores en la leyenda! Seguid en la ciudad recreando a los pequeñuelos, sirviendo a los trabajadores, auxiliando a los desvalidos. Seguid sirviendo para que los poetas en sus sueños evoquen sobre uno de vosotros una figura femenina, vestida de telas ligeras y flotantes, tocada con una pamela de cintas, llenas de flores campesinas las haldas y de sonrisas los labios carmíneos, imagen amorosa y benefaciente que no tomará cuerpo jamás, y para que los enamorados de todas las generosas utopías piensen en un porvenir de paz humana, de familiar sosiego, de trabajo fecundo, de fraternidad inquebrantable y permanente, que puede, ¡ay!, que sea también, sobre la tierra, un irrealizable y generoso delirio.

ANTONIO ZOZAYA

Lámpara ORVAZ. F.ª Rda. Atocha, 23, Madrid.

EL ORO EN ESPAÑA

Londres, 31.—Comunican de Madrid al «Times» que una Compañía inglesa inauguró ayer sus operaciones de dragado para extraer oro en el río Orbigo, provincia de León.

Una nueva fase de la Torre Eiffel

Entre las diversas manifestaciones de la febril actividad de nuestros días, la publicidad es la que más vasto campo presenta para que un espíritu emprendedor e inteligente pueda desarrollar, con garantías de éxito, las más extraordinarias iniciativas.

Así lo demuestra la sensacional noticia que, publicada por los periódicos de París, ha sido reproducida y comentada por la Prensa de todas las naciones:

«M. André Citröen ha alquilado la Torre Eiffel, habiendo instalado en ella una formidable propaganda luminosa, cuya grandiosidad y originalidad están causando la admiración del Mundo.»

Todas las noches, la Torre Eiffel se convierte, como por arte de encantamiento, en Torre Citröen.

Cuando la obscuridad envuelve el esbelto contorno de la famosa construcción, aparece ésta siluetada por millares de bombillas; seguidamente surgen multitud de brillantes estrellas a las que se unen otras de mayores dimensiones, en forma de cometas, cuyas largas colas van aumentando en longitud y acercándose unas a otras acaban por formar el nombre Citröen con letras de 30 metros de altura. Simultáneamente, una inmensa llama se eleva desde lo más alto de la torre, cuyo fulgor se pierde en el Firmamento, siendo toda la iluminación visible en un radio de 40 kilómetros.

Dos inmensos escudos azules y rojos, con la inscripción 1889-1925, se encienden entre el primero y segundo piso, siendo sustituidos, a los pocos instantes, por el escudo que es emblema de la célebre marca industrial, con una altura de 40 metros. Todas las fases de la iluminación duran unos 40 segundos; la torre permanece un espacio igual de tiempo sumida en la obscuridad, para reaparecer nuevamente en la forma indicada.

Bajo el punto de vista técnico, unos cuantos detalles bastarán para darse idea de la importancia de esta propaganda, única en los anales de la publicidad mundial.

Ha sido necesario montar al pie de la torre un transformador que recibe la corriente a 12.000 voltios, y una central de 1.360 HP. que la convierte en 220 voltios, transmitiéndose a la cabina de distribución por medio de 96 cables que pesan 45 toneladas. Forman el conjunto del alumbrado 600.000 lámparas, repartidas en un circuito de 168 kilómetros.

Un periódico ilustrado de Madrid da la noticia como realizada por una Empresa anunciadora, siendo de justicia hacer constar que esta idea genial ha sido planteada y realizada por la misma firme voluntad que ha organizado la reciente primera travesía de Africa en automóvil: M. André Citröen.

LA SITUACION EN MARRUECOS

Abd-el-Krim aplaza su ofensiva

Se anuncia una operación de policía en nuestra zona

INFORMES DE MADRID

De aviación

Piloteando el aparato 129 salió de Sevilla para Larache el comandante Romero.

Procedente de Tetuan llegó a Sevilla el aeroplano número 5, tripulado por el capitán Jiménez y el teniente Antero.

Los franceses en Chafarinas

En la Presidencia facilitaron anoche una nota dando cuenta de la estancia en aguas de Chafarinas de dos torpederos franceses, cuyas tripulaciones desembarcaron, siendo objeto de agasajos por parte de la guarnición española.

Los buques que llegaron en la mañana del 30 zarparon a las seis y media de la tarde para continuar su crucero de vigilancia.

Las bajas de los desaparecidos

Para cumplimiento de cuanto dispone el real decreto de 7 de Octubre de 1924, y como continuación a la real orden circular de 23 del mismo mes y año, el personal de jefes y oficiales, clases e individuos de tropa y sus asimilados, que se encuentran en situación de desaparecido, serán baja en el Ejército cuando cumplan el año de su desaparición, cumplimentándose por los Cuerpos, dependencias y habilitaciones de clases cuanto respecto al particular disponen los artículos segundo, tercero, cuarto y quinto de la real orden circular de 29 de Julio de 1922.

El parte de esta madrugada anuncia una operación de policía

El parte facilitado de madrugada en la Presidencia dice:

«31 de Julio de 1925.

Es probable que se realice en el interior de nuestra zona alguna pequeña operación de policía encaminada a mejorar la seguridad de nuestras líneas de comunicaciones.

El domingo próximo se realizará la ceremonia de proclamación del nuevo jalifa.

Sin más novedad.»

DE LARACHE

Explosión de un polvorín

Larache, 31.—Ayer a primera hora de la mañana se comenzaron a oir en la ciudad frecuentes detonaciones, que partían de las barriadas de Nador y Las Navas.

Al principio se creyó que se trataba de ejercicios de tiro que seguramente realizarían fuerzas de la guarnición; pero a poco una explosión enorme sembró el pánico en todas partes y produjo la rotura de muchos cristales de las casas de Larache.

Los vecinos de las barriadas dichas corrieron hacia la ciudad.

La explosión se había producido en uno de los polvorines. Fué verdaderamente milagroso que no ocurrieran desgracias. Desde el primer momento acudieron al lugar del siniestro el comandante de Artillería D. Juan Unzueta y los auxiliares de Artillería Sres. Camarero y Hernández, el cabo Manuel Trujillo y los soldados Rufino López, Antonio Quijano, Juan Esteban, Camilo Sotelo y José Montero, todos del regimiento de Artillería de montaña de esta guarnición.

Gracias a los trabajos de éstos se consiguió evitar que el siniestro alcanzara a otro polvorín cercano.

El general Riquelme y su Estado Mayor acudieron al lugar del suceso.

La población está ya tranquila.

Marchó al campo avanzado en visita de inspección el teniente coronel jefe de las Intervenciones Militares, D. José Asensio.

Fuerzas de la columna de Tzeinen llevaron convoy a la posición de Rapta. No hubo novedad.

ZONA FRANCESA

La defensa del puesto de Ain-Bu-Aisa

Fez, 31.—El enemigo sigue tanteando el terreno en varios puntos del frente e intensificando la propaganda entre las tribus adictas.

La guarnición del puesto de Ain-Bu-Aisa continúa defendiéndose heroicamente, al mando de un oficial herido, y por medio de señales luminosas señala a la Artillería los lugares donde se hallan los más importantes núcleos del asedio.

Los rifeños que sitian esta posición, a pesar de las grandes pérdidas que han sufrido, no cejan en su empeño y construyen galerías de mina, con el propósito de hacerla saltar.

La guarnición de Ain-Bu-Aisa está abastecida diariamente por aviones de hielo, pan, víveres y municiones.

El enemigo, que después de los combates llegados en torno de Ain-Aisa y Ain-Maattouf se replegó hacia el Norte, vuelve a hacer acto de presencia al Sur del Alto Uarga.

En el sector Este, dos grupos de tropas francesas han operado al Norte de Uled Amelil, sin encontrar resistencia.

Las noticias que se reciben en Larache son mejores.—Más refuerzos.—Aumenta el calor

Larache, 31.—Desde hace dos días, el Mando francés no facilita parte oficial. Por noticias particulares recibidas de Fez, se sabe que la situación es más tranquila. En el conjunto del frente el enemigo se mantiene a la defensiva, sin dejar de construir trincheras y fortificaciones.

En el sector de Wazan siguen las concentraciones de las jarkas rifeñas, particularmente al Norte del Luccus y Norte de Fez el Bali, donde se atrincheran los rebeldes.

Merced a la labor de la Aviación y la Artillería, se logró descongestionar de enemigos la posición de Ain-Bu-Aisa. A pesar de ello, la situación de este puesto es muy delicada. Los rebeldes han sufrido sensibles pérdidas.

Junto a Tauertat y las kabilas de Branes y Tsul, los poblados reciben invitaciones del enemigo para que se unan a la disidencia. Igualmente se observan movimientos de propaganda en los poblados del Noroeste de Tizza.

Siguen llegando refuerzos procedentes de Argelia.

En los alrededores de Fez, el calor es asfixiante.

Estalla un depósito de municiones y se salva parte de la guarnición de Ain Bu-Aisa

Fez, 31.—Ha estallado un depósito de municiones, destruyendo por completo la organización defensiva del puesto de Ain Bu-Aisa.

La pequeña guarnición logró abrirse paso a la bayoneta a través de las líneas enemigas, consiguiendo en su mayor parte llegar hasta el puesto del grupo móvil que opera en la región.

DESDE PARIS

Los moros aplazan su ofensiva

París, 31.—Todos los indicios permiten suponer que el enemigo ha aplazado la ofensiva que tenía proyectada en el sector de Wazan, y que, en vez de atacar, han dado órdenes a sus lugartenientes para que organicen defensivamente las posiciones ocupadas por los rifeños.

Se cree que la acción ofensiva a fondo de las tropas francesas y que habrá de dejar completamente limpios de enemigo los territorios de su zona no empezará antes de tres semanas.

Un hijo de Gorki, condecorado

París, 31.—El «Petit Parisien» dice que el mariscal Lyautey ha propuesto para el grado de oficial de la Legión de Honor al capitán Pechkoff, herido en uno de los últimos combates sostenidos contra los rifeños. El capitán Pechkoff es hijo de Máximo Gorki.

Pétain, en Marsella, desmiente las declaraciones que le atribuyen en Barcelona

París, 31.—Dicen de Marsella que el mariscal Pétain ha llegado a las doce del día.

A las ocho menos diez de la noche ha salido para París en el rápido.

Al visitarle el representante de la Agencia Havas en esta ciudad, el mariscal ha protestado contra las declaraciones que le han sido atribuidas por un periódico de Barcelona. No he hecho—dijo—ninguna declaración de ese género.

Delegado de los Soviets cerca de Abd-el-Krim

París, 31.—Dicen de Moscou que el Sr. Rasolnikoff, comisario que ha sido de Marina por el Báltico y organizador de la propaganda roja en China, ha salido ya de Moscou con dirección a Marruecos en concepto de delegado de la III Internacional comunista cerca de Abd-el-Krim.

Contra los comunistas

París, 31.—El «Journal» dice que es muy probable que sean sometidos a proceso, e incluso detenidos y encarcelados, varios diputados comunistas, con relación a los cuales ha recibido la Policía importantes revelaciones, estableciendo claramente su actuación en la campaña emprendida por aquel partido contra la guerra de Marruecos.

Ocupándose del mismo asunto, el «Petit Parisien» anuncia que el Gobierno ha invitado al ministro de la Justicia para que ordene abrir una información detallada acerca de los manejos comunistas.

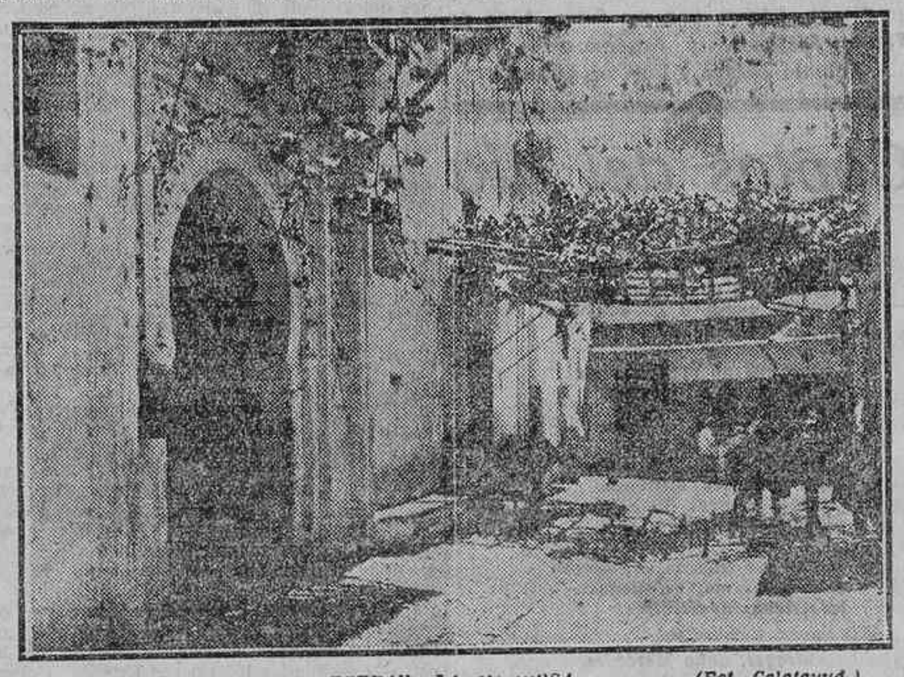

TETUAN.—LA MADERSA *(Fot. Calatayud.)*

Banco Hipotecario de España

Este Establecimiento concede préstamos al 3,75 por 100 anual con garantía de sus Cédulas hipotecarias, dando el 90 por 100 del valor de éstas en la Bolsa de Madrid.

También abre cuentas de créditos hasta 100.000 pesetas para cada interesado, en las mismas condiciones que los préstamos; pero devengando comisión de 1 por 1.000 semestral.

La situación política

Regresa Magaz y recibe las acostumbradas visitas

Ayer mañana, en el expreso de Santander, regresó a Madrid el marqués de Magaz.

Le recibieron el general Gómez Jordana, varios subsecretarios, capitán general, autoridades y otras personas.

Conversó breves momentos con el general Jordana, trasladándose a su domicilio, del que poco después marchó a la Presidencia.

En este departamento despacharon con Magaz los subsecretarios de Marina, Fomento, Gracia y Justicia e Instrucción pública.

Le visitaron los doctores Decreff y Juarros y el conde de San Rafael, presidente del Patronato del Bazar Obrero, que le pidió la concesión de una subvención para realizar las obras necesarias en el edificio donde dicha entidad se halla instalada.

El general Borbón y Castellví visitó al general Nouvilas.

La reunión de anoche

Los vocales del Directorio se reunieron a las seis y media, terminando la reunión a las nueve menos cuarto de la noche.

El general Vallespinosa, al facilitar la referencia, manifestó:

—A esta reunión no han asistido los subsecretarios, sin duda por no tener asuntos que someter a nuestra aprobación.

El marqués de Magaz nos ha dado cuenta de su estancia en Santander.

Luego se estudiaron varias ponencias llevadas al Consejo por los generales a quienes se les encomendó su resolución.

Entre ellas figura la prórroga de la concesión de los tranvías de Reus.

De Marruecos, las noticias enviadas por el presidente eran satisfactorias.

Se reduce la suspensión de un periódico

Dimos ayer la noticia de que el Directorio había suspendido por cinco días la publicación de «El Liberal».

Como resultado de determinadas gestiones cerca del Directorio, en el Consejo de anoche, según manifestó el general Vallespinosa, se trató del asunto.

—Hemos estudiado el caso—decía el general del Directorio, con la mayor benevolencia y afecto—y hemos acordado telegrafiar a Primo de Rivera una propuesta, que ha sido aceptada por el presidente.

En virtud de la propuesta del Directorio, quedan reducidos a dos días, sábado y domingo, los cinco de suspensión que se habían impuesto.

Otra ley electoral

Después del Estatuto municipal y del provincial, el Sr. Calvo Sotelo está confeccionando una nueva ley electoral, reforma que su autor estima como complementaria de las anteriores.

El elaborador espera que las bases de la nueva ley queden terminadas en el mes de Octubre.

Comisiones militares al extranjero

Se autoriza al comandante médico D. Agustín Van-Baumberghen y Vardaji, para que marche a Ginebra (Suiza), al objeto de que asista en representación de la Cruz Roja y de la Sanidad Militar española al concurso que se celebrará en dicha capital el mes de Octubre próximo, convocado por el Comité Internacional de la Cruz Roja.

Igualmente se autoriza al oficial primero de Intervención Militar D. Manuel Corrales Gallego, con destino en este ministerio, para que asista al concurso de tiro que tendrá lugar en Saint Gall (Suiza), del 6 al 14 de Agosto corriente con el fin de estudiar todo lo que con el mismo se relacione, para poner en práctica a su regreso las enseñanzas en él adquiridas.

El Sr. Martínez Pardo

Ha fallecido en Madrid el senador vitalicio D. Pablo Martínez Pardo, que fué vicepresidente de la Alta Cámara.

Ayer tarde se verificó el entierro.

Presidió el duelo el ex presidente del Consejo de ministros D. Joaquín Sánchez de Toca, D. Guillermo Benito Rolland, Sres. Bernad y Rionda y un hijo del finado.

Nuevo delegado en el Consejo de Ferrocarriles

Ha sido admitida al ingeniero jefe del Cuerpo de Caminos, Canales y Puertos, D. Carlos Santa María y García, la renuncia que del cargo de vocal de la Delegación del Estado en el Consejo Superior de Ferrocarriles ha presentado, y ha sido nombrado en su lugar el ingeniero jefe de igual clase D. Juan Pérez San Millán Polo, marqués de Benicarló.

Regreso

El próximo lunes regresará a Madrid, procedente de Pau, donde ha pasado una temporada, el marqués de Alhucemas.

Médicos Beneficencia Madrid. Apuntes por doctor Bravo, 75 pesetas. Provincias, 80. Entregas semanales. Terminación breve. Librería Campos, Peligros, 3.

Niño muerto por un "auto"

Lugo, 31.—En la plaza de San Fernando estaban jugando varios niños, y uno de ellos, llamado Rafael Martínez, de tres años, salió de los jardines, atravesando la calzada en el momento que cruzaba un automóvil.

El infeliz niño fué atropellado y herido tan gravemente que falleció a poco de ingresar en el Hospital.

El «chauffeur» causante del atropello ha sido encarcelado.

Cuentistas extranjeros

Las once mil vírgenes

I

Cuando Etherio, rey pagano de Inglaterra, pidió la mano de Ursula, hija del rey de Bretaña, la princesa le dió tres años de tiempo para convertirse a la fe cristiana.

Ursula resolvió hacer durante estos tres años una gran peregrinación a Roma. Ella y cada una de sus diez damas de honor serían acompañadas de mil vírgenes. El rey, su padre, publicó con tal motivo un edicto, por el cual invitaba a sus súbditos a enviarle once mil vírgenes en un plazo de tres meses.

La Bretaña las proporcionó muy fácilmente.

Las vírgenes se presentaron en masa en el palacio real y al poco tiempo llegaron al número de diez mil novecientas noventa y nueve.

Tan sólo faltaba Cordulia, hija de unos pobres pescadores, buena muchacha, a la que el destino había condenado a llegar con retraso a todas partes. Cuando conoció el edicto del rey se puso a hilar lino para hacerse una túnica blanca y figurar decentemente en el virginal cortejo. Pero la madeja se le enredaba a cada instante o se le rompía el huso. Después se puso enfermo el tejedor y no pudo entregar la tela el día prometido. Así es que cuando Cordulia se presentó en palacio, las vírgenes, que la habían esperado mucho tiempo, acababan de partir en once galeras para la ciudad de Tita, situada en la desembocadura del Rhin.

II

Cordulia no se desanimó por eso. Alquiló una barca y recomendó al barquero que procurase marchar con la mayor rapidez posible.

Al acercarse al puerto de Tita vió Cordulia los once buques y creyó que había logrado su propósito. Pero los once buques estaban vacíos. Ursula y las vírgenes que la acompañaban estaban remontando el río en varias embarcaciones menores.

—¡Ah!—exclamó Cordulia—. ¡Puesto que navegan río arriba no irán muy de prisa y me será fácil alcanzarlas!

Pero como no tenía dinero, tuvo que hacer el viaje a pie, mendigando de aldea en aldea y durmiendo en los graneros o al aire libre.

Una vez lavó en el río su túnica, manchada por el polvo y por el lodo de los caminos. Contaba con que el sol la secaría rápidamente. Pero se puso a llover. Cordulia esperó dos días y acabó por ponerse la túnica mojada todavía.

Otra vez, al entrar en una cabaña aislada con objeto de pedir un pedazo de pan, se encontró con una pobre anciana enferma, falta de toda asistencia. Cordulia no se separó de su lado hasta que la infeliz estuvo buena y sana.

Esta buena acción le hizo perder una semana más.

Una tarde llegó por fin a la ciudad de Basilea. Pidió informes acerca del paso de las vírgenes, y supo que, después de haber sido recibidas con gran pompa en todas las iglesias, habían reanudado su marcha hacia tres días.

Tenían dinero, estaban bien alimentadas, habían alquilado gran número de carretas y más tarde habían atravesado los Alpes en once mil mulas.

III

Como Cordulia no disponía más que de sus piernas se vió precisada a emprender a pie su interminable viaje. Andaba y andaba sin hacer caso de las piedras, de las zarzas, del polvo, de la lluvia ni del viento, con los ojos del espíritu fijos en el objeto de su peregrinación. Al cabo de muchos días vió surgir la ciudad de Roma en el horizonte.

Le dijeron que las vírgenes habían pasado allí un mes, siendo objeto de piadosos regocijos; que habían sido festejadas por el Papa, que habían partido la víspera para dirigirse a Colonia y que debían estar a una jornada de marcha.

Cordulia se puso en camino guiada por el perfume que el ejército virginal esparcía por el ambiente.

IV

Dos jefes de las tropas romanas, hombres perversos si los hay, Máximo y Africano, al ver en Roma aquella multitud de vírgenes, y al notar que las gentes iban en masa a consultarlas, temieron que la religión cristiana fuese adquiriendo demasiada preponderancia y un importante acrecentamiento. Con tal motivo enviaron emisarios a su pariente Julio, príncipe de los hunnos, a fin de que se dirigiese contra ellas con sus soldados y les diera muerte a su llegada a Colonia.

V

Cuando Cordulia llegó con gran retraso a las inmediaciones de la ciudad, vió en una pradera a la princesa Ursula en unión de sus diez damas de honor y de diez mil novecientas noventa y nueve vírgenes con sus blancas túnicas, y contra las cuales los hunnos disparaban sus agudas flechas. Las mártires permanecían en pie, esperando serenas la muerte, y caían en hileras lanzando tenues quejidos.

Convirtióse el terreno en un inmenso manto de túnicas blancas manchadas de sangre, asemejándose la pradera a un campo nevado cubierto de amapolas.

Cordulia hubiera deseado unirse a sus compañeras. Pero su túnica, después de largos viajes, se hallaba en tan mal estado que la heroica virgen se avergonzó, no encontrándose bastante bien vestida para el martirio.

Refugióse en un bosque y se durmió. Durante su sueño se le apareció un ángel.

—Me has causado un gran perjuicio, mi querida Cordulia—le dijo—. El Señor ha enviado once mil y once ángeles encargados de recoger, al salir de su cárcel de carne, las santas almas de Ursula, de sus diez damas de honor y de las once mil vírgenes. Yo estaba encargado de recoger la tuya. ¿Pretendes acaso que vuelva al cielo con las manos vacías y que los otros ángeles se rían de mí?

Al día siguiente, Cordulia se presentó sola a los bárbaros, que la degollaron desdeñosamente. Y su solitario suplicio fué, sin duda alguna, más doloroso y más meritorio que el de las vírgenes que habían muerto juntas.

VI

Sin embargo, Cordula fué olvidada en la lista de las vírgenes martirizadas y en la fiesta anual instituída en su honor.

Pero la santa criatura se apareció a un venerable sacerdote que tenía especial devoción por las once mil vírgenes, sin exceptuar a ninguna de ellas; le refirió su historia y le expuso tímidamente el deseo de que se celebrase su festividad al día siguiente de la de sus compañeras.

Su deseo fué realizado y Cordulia tuvo su misa para ella sola.

Y bien se lo merecía la ingenua patrona de los morosos, de los que siempre llegan tarde a todas partes y hasta de aquellos a quienes con frecuencia «se les escapa el tren».

JULIO LEMAITRE

YA BAJARON LAS SEDAS PARA SEÑORAS
Y
LOS GENEROS DE TRAJES PARA CABALLEROS

Visitad nuestros Almacenes y encontraréis grandes rebajas por fin de temporada y porque somos fabricantes y no pagáis intermediarios.

MAGNIFICA SECCION DE SEÑORA

Crespones y sedería de todas clases a precios inverosímiles.

FORMIDABLE SECCION DE CABALLEROS

Podéis adquirir toda clase de trajes en los dibujos finos, muy refinados, a precios muy económicos.

REGALOS a nuestros clientes en este mes de vestidos y cortes de batas durante los días 1 al 7 del actual. Pasados estos días no habrá derecho a regalos.

COOPERATIVA DE FABRICANTES DE SABADELL, TARRASA Y BARCELONA
Hortaleza, 24-26 :: MADRID :: Infantas, 8-10

2009 Ministerio de Cultura

CONFLICTOS SOCIALES

El personal de Autobuses

Sustitución de los despedidos

Parecía, leída la nota que en el Gobierno civil facilitaron el otro día, que ya el conflicto planteado por el despido de 19 lavacoches y de dos engrasadores en Autobuses, había terminado. Y ahora nos hallamos con lo contrario.

La Empresa declaró, en cartas dirigidas a los periódicos, y verbalmente al gobernador civil, que el despido había sido efectuado por necesidades de disminución del servicio de tráfico.

Habían los obreros negado esa disminución de circulación de coches.

Alegaba la Empresa que, como ahora no hay barro, también se necesitaba menos personal para limpiar los coches. Y replicaban los obreros, que si ahora no hay barro, hay, en cambio, polvo, y como los coches van con los cristales caídos el interior va mucho más sucio que en el invierno y exige más cuidado su limpieza.

Creyó la autoridad gubernativa la disculpa dada por la Empresa, e hizo dudar a los demás.

Pero he aquí que nosotros hemos sido informados de que los lavacoches despedidos comienzan a ser sustituídos, y ya once cobradores han pasado a esa ocupación.

Coincidente con nuestros informes está lo que «El Socialista» dice anoche sobre este particular, y es lo siguiente:

«Aparte lo pueril que resulta la explicación dada por aquélla (la Empresa), al despedir tan gran número de lavacoches, de que el despido obedece a llevar los coches en el verano las ventanillas con el cristal dentro de la caja del carruaje, hay un hecho que desmiente lo que afirma la Empresa, si nuestras referencias no son equivocadas, y creemos que no, y es que después del despido de los diecinueve lavacoches ha cubierto once plazas la Empresa.

Y si esto es cierto, y repetimos que por tal lo tenemos, y si no no lo hubiésemos recogido, la causa del despido de veintiún obreros no está en la disminución del tráfico en el verano, y mucho menos en lo del cristalito dentro de la caja del carruaje.

Es posible que la causa sea otra, y hasta que haya otro cristalito en forma de espejuelo dentro de otra caja, que bien puede ser la titulada Sociedad Deportiva, en cuya caja, o los obreros han de entrar como alondras, o se les deja el vuelo libre, pero sin pan.

Tampoco se puede hablar en este caso de extremadas exigencias de los obreros, una vez que, y no obstante la necesidad de que sean mejoradas sus condiciones de trabajo, ellos mismos, en reunión celebrada el día 15 del actual en la Casa del Pueblo, acordaron *no presentar por ahora a la Empresa reclamaciones de carácter económico, con el fin de no entorpecer el desenvolvimiento de la industria de autobuses.*

Es decir, que después de que nombraron una Comisión para que redactase unas reclamaciones, y después de que esa Comisión cumplió con su cometido, en el momento de ser discutidas, son los mismos obreros los que acordaron aplazarlas para no entorpecer el desenvolvimiento de la industria

Y a los nueve días de tomar ese acuerdo el personal de talleres y lavacoches, contesta la Empresa despidiendo veintiún hombres.

El propósito de ésta está claro, a nuestro juicio: ir contra la organización y obligar al personal a que se asocie a la titulada Sociedad Deportiva, espejuelo para alondras. Pero todo ello nos parece infantil, porque la realidad se impondrá siempre a las maniobras, más o menos hábiles, de la Empresa, y aunque cace alondras deportivas no creemos que con deportes van a resistir la compensación de las subsistencias y de la casa cara y del jornal pequeño.»

Lo que dice la Sociedad obrera

En la Unión de Conductores de Carruajes, Sociedad obrera a que pertenece todo el personal, se nos ha hecho ver la prudencia con que la organización asiste a la actuación de la Empresa, y hasta qué términos de absoluta abstención ha llegado en el incidente desarrollado. De esto desean que las autoridades y la opinión pública queden plenamente informadas, pues insisten los obreros—nos declaran—en querer impedir que sobre ellos se pretenda hacer recaer la culpa de lo que otros elementos intentan.

—Ajenos a intereses de los grupos capitalistas de la Empresa—nos dicen—, hemos llegado a imponernos sacrificios. Todo menos que se nos acuse de ser la ruina de la Empresa y de que por nosotros se priva al pueblo de Madrid del servicio de autobuses. Pero, definida nuestra posición societaria, queremos que las autoridades contrasten nuestra actitud con la que representan los despidos, el trato al personal que dan los jefes de más influencia en la casa y los intentos de ir sustituyendo el personal más afecto a la organización. ¿Es que se pretende contar con un personal que acepte la anulación de las bases de trabajo que la Empresa tiene firmadas? Nosotros lo advertimos. Se nos lleva lentamente a un conflicto, abusando de nuestra prudencia. Y la Sociedad, que no ha intervenido, se verá obligada a intervenir.

Una orden especial

Leemos también en «El Socialista»:

«Y ahora vamos a otra cosa. Nos han asegurado que la Empresa o un empleado suyo manda unos volantes a los conductores llamándoles la atención la primera vez por el desgaste del freno de pie y conminándoles con el despido si se tiene que repetir el caso de mandar otro volantito.

Este freno es el de mayor seguridad, según nos afirman personas entendidas en ello, y por tanto nos parece una grave imprudencia el que en una capital como Madrid, con tantas y pronunciadas pendientes, y tratándose de unos carruajes tan pesados como son los autobuses, valga más para la Empresa la conservación de los frenos que la vida de los ciudadanos.

¿Para qué valen entonces esos frenos si no han de poderlos usar los conductores cuantas veces haga falta?

Como quiera que lo que dejamos dicho no le será difícil averiguarlo al gobernador, a él se lo dirigimos, por entender que es asunto que merece la pena.

La codicia de una Empresa no debe llegar al límite de anteponer aquélla a los intereses generales, y máxime cuando esos intereses pueden ser en muchos casos la vida misma de las personas.»

TRASPASO

hermoso local, cuatro huecos, buena luz, sitio céntrico, sin existencias. Escribid a José Muñoz, calle del Prado, 2, principal.

LA FERIA DE VALENCIA

GRAVISIMA COGIDA DE MANOLO MARTINEZ

La séptima corrida

Cuatro toros de Alipio y cuatro de Graciliano Pérez.—Chicuelo, Lalanda, Manuel Martínez y Litri

Valencia, 31.—Con un lleno completo se celebra la séptima corrida de feria.

Primero.—Chicuelo lancea sin pena ni gloria. En quites se adorna y es aplaudido.

Hace una faena movida y desconfiada y da cuatro pinchazos malos, media alargando el brazo y descabella. (Pitos.)

Segundo.—El público protesta la insignificante representación del torillo.

Lalanda veroniquea bien y oye palmas.

Empieza la faena con un pase por alto, al que siguen tres naturales, buenos. Sigue dando pases de distintas marcas, confiado y valiente, y entrando bien da media estocada que mata. (Ovación y petición de oreja.)

Tercero.—Martínez lancea valiente y es aplaudido

Martínez brinda a unas señoras que ocupan un palco y muletea por altos, naturales, de pecho y molinetes, y, entrando bien, da una estocada contraria y descabella al segundo intento. (Ovación y oreja.)

Cuarto.—Litri veroniquea vulgarmente.

Hace una faena muy cerca y muy valiente, sufriendo varios achuchones para un pinchazo y una estocada que mata sin puntilla. (Ovación y oreja.)

Quinto.—Chicuelo lancea bien y se le aplaude. También en los quites se hace ovacionar.

Empieza la faena con tres naturales superiores y sigue toreando con adorno y arte. Da una estocada atravesada, media alta y descabella. (Ovación y oreja.)

Sexto.—Lalanda le para los pies con una larga cambiada, de rodillas, y luego con varias verónicas, que se aplauden.

En los quites se hace ovacionar, especialmente en uno de los de la mariposa.

Brinda desde el centro de la plaza y hace una gran faena con naturales, altos, de pecho, molinetes y rodillazos, siendo ovacionado por el público, que hace que toque la música en su honor. Entrando bien da una estocada en lo alto y descabella. (Ovación y oreja.)

Séptimo.—Tarda gran rato en salir y mientras tanto sigue la ovación a Marcial, que tiene que salir al tercio varias veces.

Al fin, para que salga el toro echan varios cohetes dentro del chiquero y sale el bicho; pero acompañado de los mansos.

Pasa un gran rato hasta que se consigue retirar a los cabestros.

Queda solo el toro, que es feo y manso perdido, tan manso que, después de una gran bronca, tiene que ser devuelto a los corrales.

La cogida de Manuel Martínez

Séptimo bis.—De Antonio Pérez.

Martínez lancea con apuros porque el bicho se queda y tira cornadas por ambos lados.

Al rematar un quite es cogido, derribado y corneado en el suelo.

En brazos de los «monos» pasa a la enfermería con una cornada en un muslo.

Chicuelo, en sustitución de Martínez, hace una faena de aliño y da una estocada baja.

Octavo.—Litri lancea valiente y es aplaudido, como también en los quites.

Litri brinda a la Directiva del Club que lleva su nombre y muletea valiente, dando pases altos y de pecho, que son ovacionados. Da un pinchazo hondo, otro sallendo por la cara, una estocada tendida y un descabello. (Ovación y regalo del Club.)

La corrida, en general, ha sido buena, a pesar de los toros, que han sido mal presentados y mansurrones. Entre los ocho mataron cinco caballos.

Martínez sufre una herida muy grave

Al ser cogido Manolo Martínez no se apercibió el público de la gravedad de la cogida, aun cuando, desde luego, se vió que llevaba una cornada en el muslo derecho.

Cuando Litri estaba matando el último toro, fué cuando empezó a circular por la plaza la noticia de que la cornada que sufría el diestro valenciano era muy grave y que el doctor Serra le estaba practicando una delicadísima operación para ligarle la vena femoral, que había sido partida por el cuerno del toro

La noticia produjo extraordinaria impresión. El público se estacionó frente a la enfermería de la plaza en espera de más noticias.

En la enfermería.—La primera cura.—El diestro queda postradísimo

Al ingresar Manolo Martínez en la enfermería sufría abundantísima hemorragia, que desde luego demostró a los médicos que tenía interesada una arteria importante.

Sin pérdida de momento, cortándole la ropa para no perder ni un minuto, procedió el doctor Serra a reconocer la herida, que era muy profunda y tenía dos trayectorias, con abundantes destrozos.

El matador de toros Manuel Martínez, gravísimamente herido en la plaza de Valencia

Seguidamente le practicó una dolorosa y detenida cura para ligarle el paquete vascular y la vena destrozada.

Manolo Martínez quedó postradísimo y sufrió dos colapsos, aplicándosele varias inyecciones de aceite alcanforado y cafeína para reanimarle.

A la enfermería acudieron todos los toreros que habían toreado la corrida, enterándose con profunda pena del estado de su compañero.

El doctor Serra no ocultaba sus impresiones pesimistas.

El parte facultativo

Terminada la cura, que, como decimos, fué muy detenida y minuciosa, cerca ya de las nueve de la noche se facilitó a los periodistas, y se fijó en la puerta de la enfermería, el siguiente parte facultativo:

«Durante la lidia del séptimo toro ha ingresado en esta enfermería el espada Manuel Martínez, que sufre una herida contusa de seis centímetros de extensión, situada en el tercio inferior, cara posterior, del muslo derecho, siguiendo dos trayectorias, una en dirección hacia adelante y abajo y otra hacia adelante y arriba, con extensos desgarros en el tejido celular y vena femoral. Pronóstico gravísimo.»

Los auxilios espirituales

El vista del estado del herido y de la impresión pesimista del doctor Serra, se dispuso que le fueran administrados los auxilios espirituales.

El acto fué conmovedor. Le administró los sacramentos un cura de la parroquia y estuvieron presentes, además de algunas personas de la familia del diestro, los espadas Chicuelo, Lalanda, Fortuna y Litri, y los banderilleros de la cuadrilla de Martínez.

Impresión en Valencia.—Cargas frente a la enfermería

Al difundirse por Valencia la noticia de la extrema gravedad de Manuel Martínez se produjo gran emoción. El diestro es natural de Valencia, nacido en el barrio de Ruzafa, donde tiene familia y muchos amigos.

Cuando la noticia llegó al barrio citado, numeroso público se dirigió a la plaza en demanda de noticias, engrosando el gentío que se agolpaba en los alrededores de la enfermería.

Tal era la multitud que se había congregado allí, que las fuerzas de Seguridad tuvieron que simular varias cargas para despejar un poco aquellos lugares.

En toda Valencia no se habla de otra cosa, y hay gran ansiedad por conocer todas las noticias del estado del infortunado diestro.

Por la noche.—Velando al herido

Manolo Martínez ha quedado en la enfermería, en una de las camas allí preparadas.

Su estado sigue siendo de extremada gravedad. El doctor Serra no se separa ni un momento de la cabecera del herido, que se halla muy postrado.

En la enfermería están velando al diestro su familia, la cuadrilla y sus compañeros Marcial Lalanda, Fortuna, Litri y Chicuelo, afectadísimos todos por la desgracia.

El doctor Serra ha dicho que por la madrugada, si el estado del diestro lo permite, le hará una nueva cura.

La impresión que reina es muy pesimista y se teme un fatal desenlace.

Se suspende la charlotada

En vista del estado de Manolo Martínez se ha suspendido la charlotada anunciada para esta noche.

De madrugada seguían los grupos de centenares de personas en los alrededores de la plaza esperando noticias del diestro.

*

La desgracia que parece ensañarse con los toreros valencianos ha alcanzado a aquel en quien los aficionados de Valencia tenían puestas sus esperanzas. Manolo Martínez no tuvo, como tantos otros, un principio de carrera fácil y glorioso. Su lucha hasta llegar a figurar como matador de toros en las importantes corridas de Valencia ha sido muy ruda y espinosa. Sólo a fuerza de valor y de constancia, sin dejarse vencer por las contrariedades y sin acobardarse por las muchas cogidas sufridas, fué Manolo Martínez adelantando en su carrera taurina paso a paso con un esfuerzo de tenacidad admirable, y ahora, en el momento glorioso de ver que se cumplían sus ilusiones, que sus paisanos le veían torear y le ovacionaban en unión de las primeras figuras de la torería, la desgracia le azota de nuevo, poniéndole en inminente trance de muerte.

Manuel Martínez era queridísimo en Madrid por sus excelentes cualidades personales. Modesto, serio, formal, afable y respetuoso con todos, cuantos hablaron una vez con él fueron sus amigos. La noticia de su estado ha producido entre los aficionados madrileños vivo sentimiento y honda inquietud.

De todo corazón deseamos que no se confirmen los fatales temores que nos telegrafían.

DE ZARAGOZA

Hallazgo de un cadáver

Zaragoza, 31.—Comunican del pueblo de La Almolda que, extrañado el vecindario de no ver salir de su casa a la vecina Victoriana Villagrasa, el Juzgado entró en el domicilio y encontró el cadáver de la inquilina, que había fallecido a consecuencia de una angina de pecho.

Otra tormenta todavía

Comunican de Artaix que ha descargado una horrorosa tormenta que ocasionó el desbordamiento de ríos y barrancos.

Cayeron varias chispas eléctricas que no causaron desgracias personales.

Las pérdidas materiales son de gran importancia.

El nuevo capitán general

En el rápido de esta tarde ha llegado el nuevo capitán general, D. Federico Perales Vallejo. Unicamente le esperaba su ayudante y el general jefe de Estado Mayor.

DE SOCIEDAD

Boda

La bella señorita Juana Perera y García y don Lucio Hernández Ramos han celebrado sus esponsales en la iglesia de los Jerónimos, apadrinados por D. César González Arocena y su esposa; ésta representando a la madre del contrayente.

El nuevo matrimonio ha salido en viaje de novios para París y Londres.

LOS REOS DE COMESAÑA

Uno de ellos declara la inocencia del otro

Pontevedra, 31.—Han salido con dirección al Penal del Dueso los reos Ramón Alvarez y Maximino Alonso, autores del fratricidio de Comesaña, que, habiendo sido condenados a muerte, han recibido indulto.

Al despedirse de los empleados y de los reclusos de esta cárcel, Ramón manifestó que iba resignado a cumplir su condena por ser el único autor del crimen y que su cuñado es inocente y no tuvo participación alguna en los hechos.

DE BILBAO

Todo sea por San Ignacio

Bilbao, 31.—Con motivo de la festividad de San Ignacio, Patrón de Vizcaya, se ha celebrado esta mañana, en la iglesia de Santiago, la función religiosa que anualmente costea la Diputación provincial.

Asistió la Diputación en Corporación, presidida por el gobernador.

El presidente de la Diputación obsequió después con un «lunch» a los invitados. Uno de los presentes interesó del sentimiento español y en atención a la festividad del día, levantase el destierro que pesaba sobre D. Manuel Eguilior, que se halla en Burgos.

El gobernador accedió a la petición, haciendo resaltar que lo hacía inspirado en el sentimiento español que a todos animaba.

Inmediatamente se telegrafió al Sr. Eguilior autorizándole para regresar a Bilbao.

La noticia, al ser conocida, ha producido excelente efecto.

Sin identificar

Aún no ha sido identificado el cadáver encontrado ayer en Las Arenas. Por un error se dijo que vestía con ropa de obrero; iba bien vestido y se había hospedado en la fonda del puerto

AL CABO DE LOS AÑOS

Detención de un pájaro de cuenta

Toledo, 31.—En el momento de retirar una carta de la Lista de Correos, ha sido detenido un individuo llamado Ramón Gutiérrez Perez, de cuarenta años, reclamado por el Juzgado de Riaza (Segovia), como coautor de un robo cometido en la noche del 29 de Marzo de 1913, en Cerril de Ayllón.

Los ladrones penetraron en el domicilio del cura, D. León Ortega Arana, al que amarraron e hirieron gravemente. Luego se llevaron nueve mil pesetas, varias onzas de oro, algunas alhajas y otros objetos de valor.

A raíz del delito, Ramón fué detenido, pero se fugó cuando era conducido por una pareja de la Guardia civil.

Tiene varias causas pendientes, entre ellas una por agresión a la fuerza armada.

DE MÁLAGA

Amenaza de incendio

Málaga, 31.—Comunican de Alhaurín el Grande que al abrir la tienda que tiene establecida en la calle de la Cruz el comerciante Miguel Hurtado vió en el suelo una carta. La recogió y en ella se le conminaba con incendiarle el establecimiento si no depositaba en determinado lugar 6.000 pesetas. La Guardia civil practica diligencias para el descubrimiento de los autores del anónimo.

Buscando a un sordomudo

El gobernador civil ha recibido un telegrama del presidente del Tribunal de niños de Barcelona, encareciendo la detención de un muchacho de dieciséis años, sordomudo, fugado del Asilo de San Durán de aquella capital, y que se supone embarcó en un vapor que se dirigía a Málaga. Las pesquisas de la Policía no han dado resultado alguno.

La farmacia municipal

Con asistencia del alcalde, concejales y directores de los establecimientos benéficos, se ha verificado la inauguración de la farmacia municipal.

Se encuentran hojas sediciosas

En la habitación que ocupaba en la calle de Don Iñigo la víctima del crimen de anteayer, se ha verificado un registro que ha dado por resultado el hallazgo de hojas sediciosas y algunas fotografías de individuos conocidos por sus ideas exaltadas.

El suicidio en el expreso de Andalucía

El juez de Alcázar de San Juan no ha logrado poner en claro el suicidio misterioso de un súbdito extranjero, llamado Charles Henry, cuando viajaba en el expreso de Andalucía.

Por orden superior salió ayer de Madrid, para ponerse a las órdenes del juez de Alcázar, un funcionario intérprete de la Dirección General de Seguridad, con objeto de traducir los documentos que se le ocuparon al suicida.

Ayer mañana estuvo en la Dirección General un funcionario de la Embajada inglesa, el señor Bersvatts, para tomar nota del fallecido.

La impresión de las autoridades parece confirmar que se trata de un perturbado, que en un acceso de locura se suicidó.

EL VERANEO

En las playas del Norte

EN SANTANDER

Las próximas fiestas

Santander, 31.—Con motivo de la festividad de la Patrona de Santander se preparan grandes fiestas.

Para tratar de su organización han celebrado una reunión las autoridades en el palacio episcopal.

El cardenal arzobispo de Burgos, monseñor Benlloch, bendecirá las banderas que han de ser entregadas a los buques de la escuadra española.

El «Cosme y Jacinta»

Ha salido del puerto el yate «Cosme y Jacinta», del Sr. Echevarrieta.

A Solares

El embajador de Francia, conde de Peretti de la Rocca, ha marchado al balneario de Solares, donde permanecerá dos días.

Un telegrama del presidente de la República francesa

El presidente de la República francesa ha contestado al telegrama de saludo de D. Alfonso diciendo que Francia y su Marina agradecen su visita al «Voltaire», y que, particularmente, él le expresaba su reconocimiento por los votos que formulaba por la felicidad de Francia, en estos momentos en que se había llegado a una inteligencia entre los dos países.

M. Doumergue expresa también su gratitud al pueblo santanderino.

Lo que ha hecho hoy D. Alfonso

Don Alfonso invitó a almorzar a D. José Luis Bayo y a D. Alfonso Zubiría, del Sporting Club de Bilbao, que vinieron a tratar de la organización de las próximas regatas.

EN GIJON

La Feria de Muestras Asturiana

Gijón, 31.—Se ha publicado el libro dedicado a la Feria de Muestras Asturiana, conteniendo bellas fotografías de los paisajes asturianos.

Constituye una obra de arte y utilísima para la propaganda del turismo.

Para la Feria hay inscriptas numerosas casas, habiéndose comenzado ya el adorno de los «stands». El certamen promete constituir un gran acontecimiento.

Van llegando numerosos veraneantes. Hace una deliciosa temperatura. Para los festejos que se celebrarán en los días clásicos en Begoña hay mucha animación.

VERANEO TRAGICO

Se ahoga una mujer en la playa de Alicante

Alicante, 1.—A la playa de San Juan llegó una familia de Alcoy con la idea de pasar un mes junto al mar, haciendo vida higiénica.

Al atardecer de hoy, las mujeres de dicha familia llamadas Carmen Abad, Carmen Gadea y Mercedes Esteve fueron a bañarse por vez primera acompañadas por Manuel Reyes, que tenía que enseñarlas a nadar.

En efecto; cogidas de la mano fueron adentrándose en el mar hasta que hubo agua suficiente para realizar el aprendizaje; pero una de las muchachas perdió pie y arrastró a los demás, cubriendo las aguas a todos.

Dos carabineros que presenciaban las «pruebas» desde la playa acudieron en auxilio de los bañistas, logrando extraerles uno a uno, al parecer exánimes.

Conducidos a la caseta de Carabineros de la playa se logró reanimarles a todos, a excepción de Carmen Abad, de veintiséis años, casada, natural de Alcoy.

La infeliz había perecido ahogada.

Los expósitos recogidos

Se considerarán como hijos, a los efectos militares

La «Gaceta» de ayer publicó la siguiente real orden, a la que se da carácter general:

«Vista la instancia que el capitán general de la cuarta región remitió a este ministerio, promovida por D. Pedro Mestre Llinás, vecino de Barcelona, calle de Enrique Granados, núm. 79, segundo, primera, en súplica de que un mozo de padres desconocidos, que crió y educó desde que tenía un mes, se le considere como hijo a los efectos del párrafo séptimo del artículo 403 del reglamento de la vigente ley de Reclutamiento, y teniendo en cuenta que por el caso quinto del artículo 265 del indicado reglamento se establecen beneficios de prórroga de incorporación a filas de primera clase para los hijos adoptivos, si éstos reunen la cualidad de expósitos, se resuelve que se cuente como hijo, a los efectos del artículo 403 citado, al expósito que viva con la persona que le crió y educó, habiéndole conservado en su compañía sin retribución alguna desde la edad de tres años.»

Maestros. Próximo programa Escuelas. Librería Campos, Peligros, 3, ofrece por 25,50 pesetas, obra con apéndice, para 15 Agosto.

EL CALOR

Un obrero asfixiado

Sevilla, 31.—A causa del enorme calor, el obrero Toribio Hidalgo Rodríguez, de treinta y tres años, falleció esta tarde cuando trabajaba al sol en el puerto.

Deja mujer e hijos.

*

En Madrid, según el termómetro del Observatorio, la temperatura máxima fué de 32,6; pero hasta los puestos de horchata despedían chispas.

Lo que dice el servicio nacional metereológico es esto:

«Actúa sobre las Islas Británicas y en la Península Escandinava una perturbación atmosférica, cuyo influjo apenas alcanza a nuestras costas del Norte y Noroeste

La temperatura máxima de anteayer fué de 39 grados en Córdoba, y la mínima de ayer ha sido de 10 en Vitoria.

En Madrid, la máxima de ayer ha sido de 32,6, y la mínima ha sido de 18,3.»

Lo que dice nuestro corresponsal de Sevilla es que un hombre pereció allí por los terribles efectos del calor.

Y lo que decimos nosotros, limpiándonos el sudor, es que con los datos meteorológicos oficiales, ¡estamos frescos!

2009 Ministerio de Cultura

LA ESCUELA Y LA VIDA

La enseñanza y la iniciativa particular

Con motivo de una Fundación recientemente creada en Madrid por la intervención de la Junta para ampliación de estudios, se han hecho algunos comentarios contrastando la labor cultural que realizan los filantropos extranjeros con aquella otra de los ricos españoles que dejan sus fortunas en legados que nada producen, y, a veces, hasta resultan perjudiciales para los intereses de la colectividad.

No es del todo verdad cuanto se ha dicho respecto a la ausencia de fundaciones culturales en España, merced a la iniciativa privada. En las provincias norteñas, cientos de edificios escolares han sido construídos con el dinero de los emigrantes españoles que, al contrastar su cultura con otras civilizaciones, sintieron intensamente la necesidad de borrar de nuestras estadísticas la mancha negra del analfabetismo, elevando por la cultura al pueblo hacia una vida más buena y progresiva. Por citar algunos ejemplos, señalamos las Fundaciones de Aguirre, de Madrid y Cuenca; la de González Allende, de Toro; la de Sierra Pambley, en la provincia de León, y otras.

Naturalmente, teniendo en cuenta nuestras necesidades, las Fundaciones de enseñanza y beneficencia en España son escasas en número y cantidad, aunque, en general, se eleve aquél a 11.383, con casi 574 millones de pesetas de capital, existiendo casi inactivas unas 4.000, y sin que se tenga la esperanza de que comience su funcionamiento, a causa, unas veces, de las trabas de la Administración pública, y otras, por falta de entusiasmo en los Patronatos nombrados.

Sin embargo, los que puedan, deben hacer un llamamiento a los ricos, con el propósito de que dediquen sus capitales al fomento de la enseñanza. Para ser rico y justamente gozar de todas las preeminencias que la fortuna confiere, lo primero que se necesita es saber serlo, y la mejor manera es adquirir el íntimo convencimiento de ganar la estimación de las gentes por actos filantrópicos útiles para todos, sin distinción de ideas políticas y religiosas. El dinero es el mejor instrumento para el progreso humano, si se aplica con rectitud de miras y justeza en el criterio, porque, al fin, el capital adquirido durante una vida de trabajo honrado debe considerarse como un dinero depósito que se le confiere para administrarlo en beneficio de la sociedad, a quien debe restituirlo en forma de instituciones docentes, de beneficencia y socorros mutuos.

Como ejemplo de lo mucho que podrían hacer nuestros potentados, dedicando parte de sus rentas y capitales al fomento de la cultura popular, ahí van las cifras de algunos de los donativos hechos por Rockefeller, el famoso multimillonario norteamericano:

	Dólares
Para fines educativos al ministerio de Instrucción pública	53.000.000
Universidad de Chicago	25.000.000
Facultad de Medicina Rusch	6.000.000
Fundaciones religiosas	3.100.000
Pensiones de estudio	2.300.000
Pensiones para el extranjero	2.000.000
Institución Rockefeller de Medicina	4.300.000
Colegio Barnard de Nueva York	1.375.000
Fundación Educativa del Sur	1.125.000
Seminario Teológico	1.100.000
Universidad de Harvard	1.000.000
Universidad de Yale	1.300.000
Sociedad Educativa	1.000.000
Reformatorio de Jóvenes	1.000.000
Parques de la ciudad de Cleveland	1.000.000
Asociaciones Cristianas	1.145.000
Escuela Normal	500.000
Universidad Jonh's Hopkins	500.000
Colegio Vassar	400.000
Universidad Brown	325.000

Y otros donativos inferiores a esta suma y no menores de 10.000 dólares, que suman, en total, 119.304.662 duros oro.

Es también digno de mencionarse otro filantropo ilustre, Carnegie, que ha hecho donativos por valor de 139 millones de duros.

Y podríamos citar otros casos que prueban el por qué del adelanto material y moral de los Estados Unidos.

Pues bien; imaginémonos que en España hubiera veinte hombres lo suficientemente altruistas y ricos que quisieran desprenderse anualmente de un millón de pesetas, y que, en vez de dedicarlos a frailes y monjas, como ha sucedido en muchas ocasiones, se destinaran a fines culturales, ved lo que podríamos hacer:

Crear, el primer año, 200 escuelas primarias en doscientos pueblos donde no las tengan, con una dotación de un millón de pesetas, que producirían, rentando el 5 por 100, y que se distribuirían en 4.000 pesetas de sueldo para cada maestro y mil pesetas para material.

El segundo año, 200 bibliotecas públicas y circulantes en otras tantas poblaciones, con igual dotación y 3.000 pesetas para el bibliotecario, y el resto para la adquisición de libros y revistas.

Esta acción, continuada durante varios años, resolvería el problema de la cultura, que se podría acelerar enviando doscientos maestros cada año a estudiar la organización escolar de otras naciones, con la obligación de implantar en nuestro país lo bueno que aprendieran, además de abordar y fomentar otras instituciones, como colonias escolares de vacaciones, sanatorios, laboratorios, clínicas rurales, campos de experimentación agrícola, etc.

Estamos convencidos de que la acción del Estado, en lo que a la enseñanza primaria se refiere, no llegará nunca a remediar todas las necesidades. Escatima los medios y no acepta las iniciativas renovadoras. Y como todo semirremedio es inútil, resulta que tiene cientos de escuelas cerradas por falta de local, el Magisterio primario sigue en inferioridad económica en relación con los demás funcionarios, y las escuelas mal dotadas de material e instaladas, la mayor parte, en locales antihigiénicos.

Los españoles de buena voluntad deben hacer un llamamiento a los favorecidos por la suerte, a fin de establecer los fundamentos de la vida española en las normas del progreso y de la cultura, únicos medios de conseguir el tan deseado resurgimiento nacional.

SIDONIO PINTADO

Notas de Sevilla

Tragedia en un cortijo

Sevilla, 31.—Comunican de Aguadulce que en el cortijo propiedad del duque del Infantado, el hijo del guarda mayor, Juan Herrero Canalejo, se cayó a un pozo.

La madre, extrañada de la tardanza de su hijo en regresar a su casa, salió en su busca y al llegar al pozo se asomó al brocal y vio flotando sobre el agua el sombrero que usaba su hijo. La madre se arrojó al pozo y se encontró con el cadáver de su hijo, al que se abrazó fuertemente.

A las voces de auxilio acudió el marido, que también se arrojó al pozo, y cuando el matrimonio estaba a punto de perecer ahogado, llegaron varios vecinos y lograron extraer a los padres de la infeliz criatura.

Niño ahogado

Comunican del Castillo de las Guardas que cuando se bañaba en el río el niño Laureano Jarque, hijo de unos titiriteros, sufrió una congestión y pereció ahogado.

Una niña se cae del tren

Cerca de la estación del Cuervo se cayó de un tren de viajeros una niña de corta edad. Parado el convoy, se pudo recoger a la criatura, que resultó milagrosamente ilesa.

Cesión de terrenos en la Argentina

En la última reunión de la Comisión permanente de la Exposición Iberoamericana se acordó enviar al subsecretario del ministerio de Estado, para que a su vez lo comunique a nuestro embajador en la Argentina, el acuerdo y bases de la cesión de terrenos con destino a la construcción de los pabellones de las Repúblicas americanas en la Exposición.

Quedó nombrada una Comisión, integrada por varios vocales del Comité, para que adopte y ejecute los acuerdos relativos al acto de propaganda que se celebrará en Madrid el día 12 de Octubre y el que se prepara en Barcelona para fecha no determinada aún.

La fabricación de automóviles en Checoeslovaquia

Praga, 31.—Durante el año 1924 se han construído en Checoeslovaquia 4.000 automóviles, a pesar de lo cual, durante los cinco primeros meses del año corriente, han sido importados del Extranjero unos 600, o sean 200 más que en el período correspondiente del año anterior.

Los coches importados proceden, sobre todo, de Italia, Estados Unidos y Francia.

Lea usted todos los domingos el suplemento literario de LA LIBERTAD. Se publican en él las novelas más famosas.

DE BARCELONA

Los alguaciles piden más sueldo

Barcelona, 31.—Los alguaciles de los Juzgados de primera instancia e instrucción han elevado una instancia al subsecretario de Gracia y Justicia solicitando aumento de sueldo y otras mejoras.

Viaje al Valle de Arán

El capitán general marchará mañana a Lérida, para visitar el Valle de Arán, en unión del subsecretario de Fomento.

Su ausencia durará seis días.

Niño arrollado por un carro

En la calle de Curtidores ha sido arrollado por un carro el niño de cuatro años Antonio Cante Pellicer, que sufrió la fractura del fémur izquierdo y otras lesiones graves.

El carretero fué detenido.

Más sindicalistas

Han sido detenidos Ramón Salvador Monte, alias «Cap de Gat», y Jaime Port Sicart, conceptuados por la Policía como sindicalistas peligrosos.

El primero había salido recientemente del penal de Granada, donde había extinguido una condena.

De alta

Ha sido dado de alta Francisco Alemán, que resultó herido en la catástrofe ferroviaria de Las Planas.

Ha tardado en curar ciento trece días.

El viaje del Sr. Casanova

Ampliando la noticia que dimos anoche del próximo viaje del abogado y ex diputado Sr. Casanova, podemos agregar que el martes saldrá para Suiza, donde permanecerá una temporada, con objeto de resolver asuntos particulares, y después marchará a América, en donde fijará su residencia por ahora.

Consejo de guerra contra un soldado

En la Sala de Justicia del cuartel de Roger de Lauria se ha celebrado esta mañana un Consejo de guerra contra el soldado de Caballería Francisco Ramón Heredia, que pertenecía a la Remonta del Hospitalet, por el delito de homicidio en la persona de otro soldado llamado Manuel Villalba, a quien infirió varias puñaladas.

El fiscal ha solicitado que se le imponga la pena de diecisiete años, cuatro meses y un día de reclusión temporal, y el defensor, alegando la eximente de legítima defensa, solicitó la absolución.

Lo que notó «después»

Una criada llamada Jovita Sánchez García, de veintitrés años, que presta sus servicios en una casa de la calle de Córcega, ha denunciado que durante la noche pasada, mientras dormía, penetró en su habitación un individuo, que huyó por la resistencia que ella opuso.

Después notó que habían desaparecido 200 pesetas que guardaba en la mesilla de noche.

Suceso misterioso

Desde el Hospital Clínico comunicaron hoy al Juzgado de guardia que de una casa de la calle de Quevedo había sido llevada a aquel establecimiento una mujer italiana, llamada Alejandrina Alemany, que presentaba lesiones graves, que la habían privado del habla.

Como observara el juez que el certificado de ingreso en el hospital tenía fecha 29, sin que en dicho día le hubieran pasado parte alguno respecto a la citada mujer, ha solicitado explicaciones acerca de esta anormalidad, pues el suceso, hasta ahora, aparece envuelto en algún misterio.

La hazaña de José Josá

En los baños de la playa se bañaban varios individuos, entre ellos José Josá; ya en el agua surgió entre los bañistas una discusión, y José Josá, con ánimo de ponerle término para siempre, volvió a la playa, sacó de sus ropas una navaja de extraordinarias dimensiones y con ella se dirigió al grupo de bañistas con ánimo de agredirles. Por fortuna fué desarmado a tiempo; pero José Josá se dió a la fuga; no dice el telegrama si en traje de baño o de calle.

Electrificación de un ferrocarril

Han comenzado los trabajos de electrificación del ferrocarril transpirenáico Ripoll-Puigcerdá-Aix. En el sitio llamado Tour de Carol, Francia, a 1.239 metros de altura se establecerá la estación internacional.

FEMENINAS

Modas y caprichos

Dice Marcel Prevost en una de sus «Nuevas cartas a Francia» que las leyes del pudor varían con los tiempos, los países, los climas y las modas. Y para apoyar este argumento nos cita el ejemplo de una de las playas inglesas

más frecuentadas, la de Penzance, donde hubo de ver a todo un colegio de muchachos, profesores inclusive, bañándose con el traje del Apolo del Belvedere, sin que esto inquietase lo más mínimo al elemento femenino que presenciaba el espectáculo. Y nos recuerda también cómo en Oriente se profesa lo que pudiéramos llamar el pudor del rostro, y cuenta el caso, sucedido hace poco en Egipto, de una indígena que, hallándose descansando al borde de un camino, llegó a pasar por allí un europeo y no teniendo ella más ropa que un lienzo ceñido a la cintura, arrancóselo para esconder con él su rostro.

¡Y para qué vamos a hablar del concepto del pudor entre los salvajes, tan distinto del nuestro!

He dicho del nuestro como si ese concepto fuese igual entre los pueblos civilizados... Para ver cómo difiere entre nosotros también, nos bastará hacer algunas consideraciones sobre el traje de baño según se usa en las diferentes playas.

*

Al hacerse el traje de baño o mejor dicho, los trajes de baño, ya que a éstos se les otorga la misma importante atención que suele concederse a cualquier otra «toilette», debe tenerse en cuenta la playa que se va a visitar. Porque si hay quien cree que esa consideración depende única y exclusivamente de cada persona del pudor individual, está en un error. Conozco mujeres que en una playa española nunca se atreverían a bañarse en «maillot», y que, sin embargo, una vez traspuesta la frontera, les parece lo más natural exhibirse con esa prenda, que deja al descubierto una notable parte del cuerpo, y aquella que vela tan sólo lo hace con el color, sin ocultar la línea. Y no es que yo censure ni alabe su conducta, pues, como nos hace muy bien notar Prevost, la virtud es independiente del grado de pudor que se posee, pues aunque éste cambie, aquélla es siempre la misma e invariable en todo tiempo y lugar.

Pero ocurre aún más. En los Estados Unidos es considerado como el colmo de la inmodestia, para una mujer, bañarse sin medias, así su «maillot» tenga las proporciones más exiguas. Los reglamentos para mantener la moralidad en las playas son mucho más severos para con los hombres, y no tanto por velar por la modestia de éstos como por defender el pudor de la mujer.

*

Así, pues, sucede que en casi todas las playas europeas, quitando a España e Italia, no solamente es admitido el «maillot», sino que es el traje de baño que más se usa y que más inadvertido pasa, por ser el más práctico, el más económico y el más sencillo. Es éste el verdadero traje de baño, el favorito de las que se bañan por bañarse y no por exhibirse, de las que cultivan el deporte de la natación.

En el Lido, la playa «ultrasmart» de Venecia, frecuentada por las mujeres más elegantes del mundo, entre las que se destacan las ricas norteamericanas, éstas, temerosas de exponerse a tener que comparecer ante un areópago y no seguras de reunir las gracias físicas merecedoras de indulto, como ocurrió a Friné, han sabido burlar la austeridad de los jueces de la ciudad de los «dux» y casar la modestia con el «chic», adoptando los nuevos modelos lanzados por un hábil modisto, modelos cuyo encanto reside más en las telas con que están confeccionados—cretonas y sedas de dibujos llamativos de tonos brillantes, géneros de punto de una sola tonalidad, sobre el que resaltan ricos bordados en lanas de mil colores, hechos a mano—que en la hechura, pantalón hasta los tobillos y a veces manga larga y cuello cerrado, que convierte a las gentiles bañistas en pequeños mandarines.

Si desconocéis las costumbres de la playa donde vais a pasar el verano, siempre acertaréis, resultando elegantes, sin provocar demasiado la atención, con un traje de baño de una de esas telas vistosas, haciendo juego el pantalón, la túnica y la capa, y ésta os permitirá sustraeros a voluntad a las miradas indiscretas.

*

De este modo, adaptando vuestra indumentaria de baño a lo que se estile en la playa donde os encontréis, es como vuestro pudor sufrirá menos, ya que lo que más ofende a éste son las miradas indiscretas, y tanto como la escasez de tela puede provocarlas el exceso de ella. El mejor escudo defensor del pudor está en la máxima «Allí donde fueres, haz lo que vieres», ya que ateniéndose a ella se logra pasar inadvertida.

LA PRECIOSA RIDICULA

Unos bandidos asaltan un Casino en Nueva York

Londres, 1.—Telegrafían de Nueva York al «Daily Mail» que un grupo de bandidos logró penetrar ayer en un gran Casino, llevándose la caja con una suma de dos millones de francos.

La persecución de los bandidos fué muy movida, resultando dos de éstos muertos a tiros y herido gravemente otro; pero el que llevaba la caja logró escapar indemne.

DE VALENCIA

Delegados de la Sociedad de Naciones

Valencia, 31.—El doctor Pittaluga ha visitado al gobernador esta mañana para manifestarle que en el próximo mes de Septiembre llegarán los delegados de la Sociedad de Naciones, para estudiar las zonas palúdicas de la provincia.

En Valencia se constituirá una Comisión para facilitar los trabajos de los delegados, y estará integrada por el gobernador civil, director de Sanidad exterior, presidente del Colegio Médico e inspector provincial de Sanidad.

En honor de un músico

El Círculo de Bellas Artes prepara un homenaje en honor del maestro Izquierdo, director de la Sinfónica Valenciana, por la brillantez de su gestión al frente de dicha Sociedad.

Se le obsequiará con un banquete.

Ahogado en una noria

En una noria situada en el término de Tabernes apareció flotando el cadáver de un recién nacido.

Se supone que se trata de un infanticidio. La Guardia civil practica gestiones.

En el Africa portuguesa

Veintidós muertos y setenta y cuatro heridos

Londres, 31.—Telegrafían de Lisboa al «Daily Express» que en la isla de Gallinhas (Africa occidental portuguesa) estalló ayer una revuelta indígena, que fué reprimida por las tropas después de sostener un duro combate.

Las tropas gubernamentales tuvieron 22 muertos y 74 heridos.

COMENTARIOS MEDICOS

Las cabelleras infantiles y la química

Extiéndese la moda de teñir en rubio las cabelleras infantiles. Lo diverso de los productos empleados y del pelo a su acción sometido, crea espléndida gama de matices. Oro litúrgico de casulla vieja; tonos cálidos de espigas; reflejos de rayo de sol hendiendo la sombra de un pinar; amarillo romántico de sillar de la Catedral segoviana, bañado por las últimas luces de la tarde; oro lánguido de joya hebrea. En muchas cabecitas lucha todavía la morenura, resistiéndose a ser ocultada, y hay zonas pardas que gritan la ficción. Lo legítimo de la rebeldía pregónalo el color de ojos indisfrazables. Gentes ingenuas encuentran el afán de trocar en rubio lo que nativamente no lo es, prueba de cómo aumenta el amor y la ternura por los pequeñuelos, esperanza de la patria.

Nada más lejos de la verdad. Se tiñe al niño, no para su bien, sino por recreo y diversión de los adultos.

Del bebé se hace un juguete. Y se le inculcan hábitos de vanidad, de narcisismo, cimentación inmodificable de malas orientaciones futuras del espíritu. En bastantes casos pónese en riesgo la salud, si el tinte empleado es de mala calidad.

Amar al niño no es sinónimo de encontrarlo divertido. Ni supone una misma cosa sentirse acuciado por la inquietud de su felicidad en lo porvenir y perseguir el elogio a su monería, a su gracia actual.

Muchos niños teñidos esmeradamente pasan el día lejos de su madre, en poder de criados que, faltos de ilusión por su labor, el automatismo de todo lo mercenario, modelan las tiernas almitas absurda, inconsciente, incluso morbosamente.

Parecerán estas verdades vulgares y raídas por el uso. Sin embargo, ponerlas en circulación seguirá constituyendo un deber mientras haya corazones femeninos que se den por satisfechos, convirtiendo al niño en muñeco, con olvido de que no es en la cosmética donde tiene hundidas sus raíces el problema angustioso de las nuevas generaciones españolas.

DOCTOR CESAR JUARROS

UN CONCURSO DE BAILE EN TARRAGONA

¡Día y medio bailando!

Tarragona, 31.—A la una de la madrugada terminó en el teatro de Tarragona el concurso de baile, que ha durado treinta y seis horas.

Comenzaron anteayer el concurso diez parejas, y el premio de 1.500 pesetas ha sido repartido entre Julián Vicente y Francisco López, que con distintas señoritas han bailado día y medio seguido.

Tribunal Regional del Trabajo Ferroviario del Norte

Recibimos, con ruego de publicidad del mismo, el siguiente escrito:

«El art. 12 del real decreto que regula el funcionamiento de estos Tribunales, dispone que se reunirán siempre que lo pida la representación obrera; sin embargo de lo cual, el presidente del del Norte, haciendo caso omiso de este derecho, y despreciando las cuatro peticiones que se le han presentado, no ha querido convocar a sesiones desde el 8 de Abril hasta la fecha, y hoy lo hace, al fin, para dar posesión a los cinco nuevos representantes.

Constituído el nuevo Tribunal, sin que nueve, de los diez representantes patronales, reunan las condiciones que determina el art. 6.º, y careciendo, por tanto, de personalidad para ocupar su puesto, al defender los obreros las peticiones presentadas por los jefes de estación, se levantó airadamente el vocal de la Empresa, Sr. Vargas, y en formas destempladas, a grandes voces y amenazando con represalias desde su cargo en la Compañía, impidió que continuase esta defensa, siendo secundado por sus compañeros patronales. El presidente, en vez de amparar en su derecho a quien él había concedido la palabra, levantó la sesión, sin fijar fecha para la siguiente.

La representación obrera acudió a la Presidencia del Directorio militar, y el marqués de Magaz ofreció resolver lo procedente, citando en su despacho a los visitantes para la tarde de hoy sábado, y disponiendo queden en Madrid hasta que él resuelva los vocales que residen fuera de la corte.—*Carlos de Lecea, J. Hernando, Leopoldo González, A. Sakmam, Francisco Arenas, Julián Martín, Francisco Cuevas, David Valle, J. Ripoll.*»

La escuadra francesa en La Coruña

La Coruña, 31.—Esta tarde, a las seis y media, llegó a este puerto, procedente de Santander, la escuadra francesa.

Acudieron a esperarla fuera del Castillo numerosos vaporcitos y gasolineras engalanadas con banderas españolas y francesas, ocupados por las autoridades y varias bandas de música, Comisiones y representaciones diversas. Se dispararon numerosas bombas y cohetes.

El muelle estaba invadido por el público, dándose muchos vivas a Francia y España, a los que contestaban los marinos saludando.

El alcalde, el comandante de Marina, capitán general y cónsul de Francia estuvieron a bordo para saludar al comandante de la escuadra.

Mañana se celebrará una recepción en el Ayuntamiento y un banquete oficial.

En el teatro se celebrará una fiesta gallega, y en el Parque del Sporting Club, una típica verbena.

A todos interesa leer los anuncios económicos que publicamos en octava plana, y muy especialmente la sección de ofertas y demandas, de la que aspiramos a hacer una agencia libre de colocaciones.

En obsequio al obrero y al pequeño patrón, el anuncio en esta sección sólo cuesta

Diez céntimos palabra

Con mucha frecuencia recibimos cartas de obreros y dueños de taller, establecimientos mercantiles, etc., en las que nos dan cuenta de haber encontrado, respectivamente, la colocación deseada y el personal apto necesario.

2009 Ministerio de Cultura

UN LIBRO DEL CONSUL DE LA ARGENTINA EN ESPAÑA

"Corazones y cerebros„

Encabezamos este comentario con el mismo título que ha puesto a su libro D. Alberto J. Gache, cónsul general de la República Argentina, residente en Barcelona, porque su persona y su obra bien puede formar parte de la selecta galería de hombres que estudian en él.

No siempre ha de ser el elogio para el periodista ilustre que pasa; séalo en esta ocasión para el que se quedó hace ya veinticinco años, cambiando sus prestigiosos títulos periodísticos por el título, no menos prestigioso, de cónsul general de la Argentina en España.

*

La condición de periodista de D. Alberto J. Gache, que logró destacarse en las Redacciones de «El Nacional», de Buenos Aires, fundado y dirigido por el gran Sarmiento, y más tarde en la de «La Nación», uno de los primeros periódicos de América, hizo que se formara su espíritu en una magnífica escuela.

Sin descuidar los problemas del espíritu, el

D. ALBERTO J. GACHE

Sr. Gache mostró en su vida periodística especial predilección por los asuntos económicos, y esto le capacitó doblemente para una labor eficaz al frente del Consulado, en cuanto a una más estrecha vinculación comercial entre España y la Argentina.

Hay en su reciente libro un interesante y substancioso capítulo dedicado a D. Federico Rahola, uno de los hombres más sagaces en el estudio de los problemas hispanoamericanos y que ha visto más claro en este asunto. A don Alberto J. Gache se debe una intervención eficacísima en el viaje, hace ya bastantes años, de D. Federico Rahola y D. José Zulueta, que fueron como embajadores comerciales a las Repúblicas del Plata.

Aquel viaje fué el punto de partida de una vasta obra de acercamiento comercial entre España y la Argentina; lo que robusteció las convicciones de Rahola y Zulueta, que se interesaron tanto por el hispanoamericanismo y aplicaron sus conocimientos a problemas prácticos. Sin salirse de la realidad soñaron en un porvenir, cada vez más próximo, de grandeza hispanoamericana y laboraron por él infatigablemente.

En las páginas de su libro «Corazones y cerebros», D. Alberto J. Gache ha encerrado en líneas sintéticas el vasto proyecto de D. Federico Rahola sobre la creación de una Marina mercante hispanoargentina, una de las concepciones más grandes y prácticas que se han forjado para la más estrecha vinculación entre ambos países. La muerte impidió a Rahola llevar adelante su proyecto, y su gran amigo Gache, que lo compartía y alentaba, rinde este póstumo homenaje al amigo muerto rompiendo una lanza en favor de sus ideales.

*

Otro gran catalán es exaltado en las páginas de este libro: Angel Guimerá. La figura del insigne poeta y dramaturgo, doblada por los años y por las apoteosis, entra un día al Consulado general de la República Argentina para abrazar a D. Alberto J. Gache, que en una conmovedora carta se ha asociado al homenaje que la ciudad rendía a su cantor glorioso.

Son las dos notas que pudiéramos llamar hispanoargentinas del libro, y donde se ve reflejado el espíritu del autor, cultivado e inquieto, atento siempre a la realidad y a los problemas materiales y espirituales que la realidad plantea.

El resto del libro está dedicado al estudio de hombres que de un modo o de otro han contribuído al engrandecimiento actual de la República Argentina; y parece un signo de la espiritualidad del autor y su respeto por la inteligencia, el que el libro se abra con un capítulo dedicado a Carlos Guido y Spano, el poeta argentino que con tanta dignidad paseó su silueta romántica y mantuvo el prestigio de la poesía en una gran ciudad en formación, como lo era Buenos Aires en sus tiempos. Guido y Spano fué correspondiente de la Academia Española, y un escritor bonaerense le ha llamado «el patriarca de la literatura argentina».

Hemos dicho que descuellan en la personalidad de D. Alberto J. Gache las más altas condiciones del periodista, y así, con suma claridad y acierto, junto a la figura de un poeta estudia la de un economista, un hombre como D. Emilio Freos, creador del ministerio de Agricultura en la Argentina, y el que dió a la agricultura y la ganadería, en aquel país, la máxima importancia que hoy tienen; hombres cuya vida se bifurcó en el terreno económico y el político, tales como D. Ernesto Toruquist y D. Pedro Luro; que contribuyeron al más exacto conocimiento de la nación, como D. Francisco P. Moreno, «naturalista insigne, geógrafo eminente, explorador audaz»...

El periodismo rioplatense, como era lógico suponer, está representado en el libro con el estudio de figuras eminentes, como la de D. Bartolomé Mitre y Vedia, Juan Carlos Gómez, Daniel Muñoz y Eugenio Garzón. Y ya sólo nos quedan por citar los capítulos dedicados a don Eleodoro Lobos, periodista, jurisconsulto y político de altos vuelos; a Carlos Octavio Bunge, una de las figuras literarias más fuertes de la Argentina, bastante conocido en España, y a Rubén Darío, del cual cuenta una interesante anécdota y reproduce unos versos magistrales del poeta, regalo que hizo un día a su amigo Gache en Barcelona.

*

«Corazones y cerebros» es un libro anecdótico, libro vital, por lo tanto. Es como una colección de documentos humanos, a los cuales el historiador actual y futuro de la República Argentina tendrá que recurrir en busca de algunos datos sumamente interesantes.

Y es, sobre todo, un libro hecho con amor. Amor a los temas, amor a las personas, amor al oficio... Se ve al viejo periodista que, emocionado por una noticia o por un recuerdo, en los pocos ratos de ocio que le deja el tráfago del Consulado general de la Argentina en Barcelona, cambia la mesa de su despacho por la de su escritorio particular, y, como si ésta fuese la mesa de Redacción, escribe estos artículos, que más tarde reunirá en volumen... En cualquiera de las dos mesas—la consular y la periodística—muestra su gran talento y hace honor a su patria.

VALENTIN DE PEDRO

SUCESO MISTERIOSO

Un electrocutado que nadie reconoce

San Fernando, 31.—En la huerta llamada de Sarriá, situada en las inmediaciones de Ardila, ha sido encontrado el cadáver de un hombre al pie de uno de los postes de la línea de alta tensión.

Reconocido el cadáver, se ha comprobado que el desconocido murió electrocutado. Parece ser que la víctima subió al poste, sin que se sepa con qué objeto, y que sufrió la descarga que le arrojó al suelo, donde murió carbonizado. En su caída arrastró dos hilos del tendido eléctrico.

El cadáver no ha sido identificado y de él se han hecho fotografías para averiguar su personalidad.

En la chaqueta del muerto se encontraron un billete y varias monedas extranjeras.

DETRAS DEL TELON

Cómicos y autores

Muchas gracias

Los autores de «La culpa fué del marido», obra estrenada en Pavón, los Sres. Río del Val y Martínez Pérez, han tenido la atención de enviarnos un ejemplar de dicha obra.

Muchas gracias.

La sorpresa de Paso

Paso veranea en Cercedilla, y hace dos noches, cuando recostado en una mecedora tomaba el fresco grato del amanecer y se sonreía pensando en el calorcito que por acá estaríamos pasando los que en Madrid hemos quedado, atisbó la fuerte luz clara que lanzaban dos potentes faros de un «auto» que se acercaba a grande velocidad.

Los faros enfocaban la residencia veraniega de Antonio Paso.

—¿Eh? ¿Quién será?

Y preguntándose estaba de esa manera cuando el «auto» pasó al pie de su balcón. Quien llegaba era Tirso Escudero.

—¿Qué desea usted a tal hora y con tal prisa?—preguntó Antonio.

Y Tirso Escudero respondió:

—He recibido este telegrama de Barcelona y he venido a traerle en persona.

El telegrama que llevaba Tirso era comunicándole que se había estrenado «¡Qué hombre tan simpático!», de Arniches, Paso y Estremera, y el éxito había sido superior, enorme.

Y ya que estaba...

Y ya que estaba en Cercedilla, aprovechó Tirso la ocasión para demandar de Ardavín, que también está en aquel simpático pueblo huyendo del calor estival de Madrid, que le dé una obra para el teatro Fontalba.

Ardavín ha ofrecido a Tirso que en cuanto termine el drama que destina para doña María Guerrero, y que titulará «Vía Crucis», empezará la obra para el Fontalba.

Más del Fontalba

A propósito del Fontalba, Benavente ha marchado a Sierra Nevada, y allí está escribiendo la obra que servirá de presentación en el teatro de la Gran Vía a Carmen Ruiz Moragas.

La segunda obra que se estrenará en dicho teatro será «La prima de Varsovia», arreglo por Antonio Paso, de una comedia de Verneuil.

Los de la Comedia

Terminarán en Barcelona el 16 de Agosto, y el 1 de Septiembre debutarán en Madrid con el «¡Qué hombre tan simpático!».

El primer estreno corresponde a una obra que está escribiendo Arniches, y que titula «¡Adiós, Benítez!»

Los del Cisne

La compañía que va a actuar en el Cisne está convocada, para la presentación, para hoy.

Comenzará a ensayar el día 3. Y se presentará el 14, con «El gato montés».

Obra entregada

Antonio Paso ha entregado a la Empresa de Martín la obra que será el primer estreno de la temporada en el coliseo de la calle de Santa Brígida.

Se titula «Los ojos con que me miras», y lleva música de Luna, quien, de paso para Cestona, ha recogido en la estación de Cercedilla los cantables, que «hará» durante su estancia en el balneario.

El cartel de inauguración en Martín, en la sección de la noche, será, por tanto, de Paso y Luna, pues se pondrán «El apuro de Pura» y los susodichos «Ojos».

EL SUPLEMENTO LITERARIO DE «LA LIBERTAD»

Cristián, por Alfonso Karr

En el próximo suplemento literario de LA LIBERTAD, correspondiente al número de mañana domingo, publicaremos la terminación de la interesante novela de Scribe, **Mauricio,** y otra, íntegra, de Alfonso Karr, que lleva por título

CRISTIAN,

y que ha sido primorosamente ilustrada por Carlos S. de Tejada.

Para completar el texto de las treinta y dos páginas del suplemento, insertaremos en ellas, a continuación de la bella producción de

ALFONSO KARR,

dos hermosos cuentos, uno de ellos de **Fernán Caballero,** intitulado

La suegra del diablo

EL TEATRO EN EL BRASIL

Itala Ferreira y la escena española

Entre las modernas actrices del Brasil, tres, sin duda alguna, descuellan muy por encima de todas las demás: en el drama, Lucilia Peres e Italia Fausta; en la comedia, Itala Ferreira.

Pero Lucilia Peres e Italia Fausta frisan ya en los cincuenta años, conservando en su técnica ciertos resabios de la escuela romántica. Por el contrario, Itala Ferreira, criatura vivaz, dotada de inquietante belleza y de vivacísima facilidad de gesto, es la que a la hora presente acapara los aplausos definitivos del público.

Itala Ferreira, la mejor actriz de comedia del Brasil, intérprete afortunada del teatro español

Itala Ferreira estudia, bajo la dirección de dos artistas veteranos, que todavía cosechan aplausos y ovaciones y llenan los teatros donde trabajan: Cristián de Souza y Procopio Ferreira, que, en unión de Leopoldo Froes, forman la trinidad más ilustre de nuestra escena. Itala Ferreira, actriz de gran cultura, conversadora atrayente, con la réplica siempre a flor de labio, va revelando aptitudes casi desconocidas hasta aquí en la técnica teatral brasileña.

Puede aplicársele, con entera justicia, el calificativo de encantadora. Quienes la conocen, quienes con su fino espíritu conviven, quienes a ella se acercan, tienen que rendirse muy luego a su encanto, incluyéndose en el número de sus admiradores y partidarios. Y es que ninguna actriz tenemos aquí hoy que pueda competir con ella ni disputarle el alto puesto en que sus méritos le han colocado.

Razones me sobran para afirmarlo. Itala Ferreira es una artista excepcional. Pues bien; esta gran actriz brasileña tiene puestas sus predilecciones en el teatro hispanoargentino, cuyas obras está dando a conocer entre nosotros, en modo que despierta el entusiasmo de los públicos.

Este amor de Itala Ferreira al repertorio hispanoargentino explícalo la gran actriz con ingenuo y simpático entusiasmo.

—Es que—dice—, ¿puede haber quien supere, cada uno en su género, a un Benavente, unos Quintero, un Linares Rivas, un Arniches, un León Pagano, un José Antonio Saldias, un Florencio Sánchez?...

Y agrega:

—Además, desde que cayeron en mis manos los dramas y comedias del siglo de oro español, de Tirso de Molina, Calderón, Lope, Moreto, Alarcón, etc., sentí que... vamos, que en mis venas ardía sangre del Cid y de Don Quijote...

Y en verdad que al verla tan morena, con ojos de fuego y de pasión, y con esas facciones tan sugestivas, cualquiera creería que Itala Ferreira es andaluza.

Su corazón palpita con el ritmo de las Carmenes, Lolas y Pilares. Y hasta en su manera de hablar y de echar el paso adviértese algo inconfundible, algo de la gracia y el salero sevillano o de la pasión y sentimentalidad de las granadinas.

Itala Ferreira, que progresa en su arte cada día, ha unido su nombre al destino del teatro hispanoamericano, contribuyendo eficacísimamente a su divulgación en el Brasil.

Yo, que desde 1910 vengo consagrado a la vulgarización del arte y la literatura hispanoamericana en mi país, me atrevo a dirigirme a mis colegas españoles suplicándoles no olviden que Itala Ferreira es la única actriz brasileña que tiene puestos su talento y su alma al servicio de nuestro ideal de confraternidad.

¿Qué es lo que la ilustre artista desea de los autores que en lengua española escriben? Nada para ella misma. Su predilección por el teatro hispánico es espontánea y desinteresada en absoluto. Somos nosotros, los escritores brasileños, encariñados con el ideal de la mutua amistad iberoamericana, los que queremos que no fenezcan, faltas de estímulo, sus iniciativas, que no le falten nunca voces de aliento en su campaña.

Tal ha sido el modesto papel que hasta aquí hice: el de vocero humilde de la victoria de la causa iberoamericana, y modesto... trompeta de órdenes de la eminente actriz.

—¡Cuente conmigo, generala!—le he dicho con absoluta sinceridad, contando de antemano con que mis queridos colegas españoles secundarán mis excitaciones.

Y parece que Itala Ferreira tiene fe en el valor de mis augurios.

SYLVIO JULIO

Río de Janeiro, Julio 1925.

El reclutamiento naval

La «Gaceta» ha publicado un decreto disponiendo que sean modificados varios artículos de la ley de Reclutamiento y reemplazo de la Marina de guerra.

Según estas modificaciones, la duración del servicio militar en la Armada será de doce años, como preceptúa el artículo 14 de la ley, distribuídos en la forma siguiente:

Primero. Primera situación del servicio activo (tres años).

Segundo. Segunda situación del servicio activo (cinco años).

Tercero. Reserva (cuatro años).

A la primera de las situaciones del servicio activo pasarán cada año todos los inscriptos comprendidos en el alistamiento formado el anterior que no hayan sido excluídos del servicio de la Armada, inscriptos que se dividirán en los dos grupos siguientes:

Primero. Marineros.

Segundo. Inscriptos disponibles.

Constituirán el primero los inscriptos que por razón del número que ocupen en el alistamiento después del sorteo deban cubrir el cupo asignado a su trozo en el año respectivo, y al segundo, los excedentes de dicho cupo.

Tanto los marineros como los inscriptos disponibles serán destinados a los buques y dependencias de la Armada para cubrir por orden de número los llamamientos ordinarios que disponga el ministerio de Marina y las vacantes que ocurran en el cupo de su trozo por excepciones sobrevenidas o exclusiones por inutilidad física, todo durante el año siguiente a su alistamiento.

EN LA CORUÑA

Banquete a dos escritores

La Coruña, 31.—La Asociación de la Prensa de esta capital ha obsequiado con un banquete al novelista Alberto Insúa y al director del periódico de la Habana «Diario de la Marina», D. José Rodero.

Al acto, que estuvo presidido por los expresados señores y la escritora alsaciana Godwine, concurrieron numerosos periodistas.

PERDIDAS IMPORTANTISIMAS

Un gran incendio en Torrijos

Afortunadamente, sólo hay un herido

Toledo, 31.—En el pueblo de Torrijos se ha declarado esta tarde un imponente incendio.

El fuego comenzó a las cuatro en una casa de la calle de Doña Teresa Enríquez, propagándose a los pocos momentos a las casas de la manzana. El siniestro siguió avanzando, prendiendo en el edificio de la calle de Gerindote donde está el Casino y los almacenes Irlandera y en la casa situada frente a la central de Teléfonos.

Parece que aquel edificio está completamente destruído. Los almacenes tenían enormes existencias.

Al darse cuenta de la voracidad del incendio, se pidió auxilio a Madrid y Toledo; pero de la corte contestaron que no podían acudir por la excesiva distancia.

A las seis llegaron a Torrijos los bomberos toledanos y las autoridades de esta ciudad, con el gobernador civil a la cabeza.

En la extinción del incendio cooperaron los vecindarios de Torrijos y Escalonilla y una enorme masa de segadores.

Parece que el incendio fué motivado por aproximar una cerilla encendida a un barril de aguardiente, produciéndose una tremenda explosión. Como en los almacenes de Irlanderas había una gran cantidad de gasolina, continuaron las explosiones, causando mucha alarma.

Hasta ahora, sólo se sabe que haya resultado con quemaduras de alguna importancia el empleado de los almacenes Miguel Colilla.

En el momento de telefonear, el fuego está ya localizado. Sólo quedan algunos focos, trabajando los bomberos toledanos y el vecindario para lograr su completa extinción.

Calendario taurino

(1 Agosto 1900)

Muerte de Lagartijo

En su casa de la calle de Osario, en la ciudad de los califas, murió el día 1 de Agosto de 1900 el torero más artista y más grande del siglo XIX, Rafael Molina (Lagartijo). Hacía tiempo que su salud se hallaba bastante resentida, al extremo de que en el mes de Mayo circularon rumores de su fallecimiento, por haberse agravado a consecuencia de su estancia en un balneario.

Desde entonces no mejoró, y el día último del mes de Julio sufrió un nuevo ataque de disnea y los médicos perdieron toda esperanza de salvarle. También Lagartijo comprendió su próximo fin, y con gran entereza se despidió de todos sus parientes y amigos íntimos que se hallaban en la casa, y uno por uno los fué abrazando y pidiéndoles perdón «por todo lo malo que les hubiera hecho sin darse cuenta».

La triste escena, que impresionó profundamente a cuantos la presenciaron, se desarrolló en la madrugada del día 1 de Agosto, y poco después entraba el enfermo en el período agónico, y a las ocho de la mañana dejaba de existir.

El cadáver de Lagartijo, amortajado con un traje negro, fué depositado en un rico ataúd y colocado en una de las salas bajas de la casa, por donde desfiló el pueblo entero de Córdoba.

Rápidamente se difundió por España la noticia. De Sevilla salieron para Córdoba muchísimos admiradores y amigos del maestro, entre ellos el antiguo diestro Gordito. Las cartas, las tarjetas y los telegramas llegaron por millares.

Entre las numerosas coronas que se recibieron en la casa mortuoria figuraban una de don Francisco Romero Robledo, íntimo amigo de Lagartijo, y otra de los diputados franceses MM. Constand y Doumergue, éste último actual presidente de la República.

El mismo día 1 de Agosto se verificó, por la tarde, el traslado del cadáver al cementerio de la Salud, presenciando el paso del fúnebre cortejo el vecindario en pleno, que tomó parte muy principal en el duelo. Al siguiente día se celebraron con gran pompa unos solemnes funerales, figurando entre las personalidades que presidieron los diestros Gordito, Currito, Guerrita y Lagartijo Chico.

El sentimiento de Córdoba por la muerte del gran torero fué general. La población entera lloró la pérdida de aquel que fué uno de sus hijos predilectos y que tuvo siempre para los necesitados cordobeses su arte incomparable, su bolsillo pródigo y su corazón generoso y sensible. El sentimiento de Córdoba plasmó más tarde en la idea de erigir un monumento al insigne lidiador, único que ha alcanzado glorificación tan grande.

RAFAEL

LA CORUÑA Y EL CENTRO GALLEGO DE LA HABANA

Embajada de honor

No ha habido en los agasajos tributados por las representaciones oficiales de La Coruña al presidente del Centro Gallego de La Habana, a su llegada a nuestro pueblo, corrección oficiosa, ni formulismos rituarios, ni engolados discursos, sino un cordial abrazo, espontáneo, fraternal.

Hemos dejado adrede transcurrir estos primeros días antes de saludar, en nombre de LA LIBERTAD, a D. Francisco Pego Pita, presidente del Centro Gallego de La Habana, no por hallarle un poco más libre de diarias obsequiosidades, sino por dejar sedimentar sus impresiones, tras larga ausencia de estas tierras, sobre Galicia y especialmente sobre La Coruña.

El Sr. Pego Pita, de traza hidalga, es un hombre todo afabilidad, llaneza. Adivínase en él al luchador, al hombre de presa, de que tanto necesita España. Es, además, un demócrata de corazón y por eso tiene para LA LIBERTAD palabras de profunda simpatía.

No hemos querido molestarle descendiendo a

D. FRANCISCO PEGO PITA

minuciosidades sobre la organización del formidable Centro que preside, que dejaremos para otro día, a la vista de Memorias y datos que galantemente nos ha prometido.

—Es usted—le hemos dicho—como jefe de un pequeño Estado...

—Diga usted, en todo caso—nos contesta—, que inmerecidamente en esta etapa asumo la representación del Centro más importante de América y quizá del Mundo.

—¿...?

—Es una demostración plena de la energía racial de esta Galicia, tan desconocida y con frecuencia tan injustamente calumniada.

—¿...?

—Puede usted creer que después de los dolorosos días de Julio de 1898, en que se destruyó en Santiago de Cuba la Armada de Cervera, el pabellón español siguió espiritualmente firme, y cada vez más alto, gracias al espíritu gallego, a la esforzada labor del Centro que hoy presido. De ello tiene usted una prueba anecdótica bien elocuente. Antes del desastre colonial, y a raíz de él, el cubano, por antagonismos del orden que fuese, tenía para el gallego un gesto desdeñoso. Hoy, el natural del país no vacila, con orgullo, en hacerse pasar por gallego.

—Y, sin embargo—apuntamos nosotros—, a pesar del intercambio comercial y financiero entre Cuba y Galicia, todo eso se desconoce en España...

—Lamentablemente. Porque una relación frecuente, comprensiva, tendría derivaciones fecundísimas. Todo lo que aquí es pasividad es allá actividad y esfuerzo. Hemos llegado a donde hemos podido llegar, hasta donde no llegó nadie. Nuestro Centro, fundado en 1879, tiene en la actualidad ¡sesenta mil socios!, posee el mejor edificio de Cuba y cuenta con una reserva de más de treinta millones de pesetas. El Centro Gallego de La Habana ha servido de norma, desde luego, a todas las organizaciones similares que hoy tienen fuerza en América.

—¿...?

—Diga usted que hoy Cuba siente profundo afecto hacia España. Dijérase que su rebeldía fué contra un régimen y contra una casta, y no contra un pueblo. Por lo que a mí se refiere, tan en mi patria me parece estar allá, en Cuba, donde he dejado transcurrir cuarenta años de acción, como aquí, en Galicia, donde he nacido y de donde soy oriundo.

Nos despedimos del Sr. Pego Pita con ánimo de recoger, antes de su retorno a Cuba, algunas de sus impresiones sobre el desenvolvimiento de Galicia en estos últimos años, y que hoy, sin sentirse pesimista, no se atreve todavía a enjuiciar.

Sean estas líneas rapidísimas un homenaje, no sólo a la personalidad del presidente del Centro Gallego, sino un homenaje también de adhesión, de fraternal fervor, a ese trozo de España que, allende el mar, realiza una obra positiva, de formidable valor, de prolongación de la patria a través del espacio y a despecho de todos los convencionalismos políticos e internacionales.

MANUEL PEDREIRA

Los peritos químicos y LA LIBERTAD

Sr. D. Joaquín Aznar, Director de LA LIBERTAD.—Presente.

Muy señor mío y de toda mi consideración: Me cumple comunicarle que esta Agrupación ha acordado, por unanimidad, dirigirse a usted agradeciéndole el artículo publicado en el número del día 21 de los corrientes del diario de su digna dirección, con el título de «El clavo del jesuíta».

Asimismo, acordó esta Agrupación animar a usted para que prosiga por un camino que, como ese, puede reportar grandes beneficios a la industria de nuestro país, y ofrecerse para informarle, si usted lo cree oportuno, en los asuntos referentes al tema que nos interesa.

Con este motivo queda de usted su más atento s. s., q. e. s. m.—El secretario, *Luis A. Ortiz.*

Madrid, 31 de Julio de 1925.

*

Agradecemos la deferencia que con nosotros tienen los peritos químicos, y les reiteramos nuestro firme propósito de no desatender un tema que estimamos patriótico, ya que afecta al desarrollo de la industria nacional.

2009 Ministerio de Cultura

DEPORTES

BALOMPIE

Después del traslego

Terminó el mes de los traslegos. En esta fecha los clubs podrán hacer un recuento general de los elementos que les han quedado, de los que desinteresadamente se han mostrado propicios a cambiar de Sociedad y de aquellos otros que con dádivas más o menos cuantiosas han logrado captarse en el mercado de Julio.

Los comentaristas cejarán en su empeño de hacer vaticinios sobre la futura composición de los «onces» españoles, y ahora, conociendo el refuerzo con que contarán, empezarán las cábalas y conjeturas sobre los probables vencedores de cada grupo.

Anoche, el local de la Federación Centro se vió concurridísimo. La llegada de los portadores de licencia era recibida con expectación. Pero ninguno de ellos presentaron otros cambios que los que eran ya del dominio público.

El Athlétic Club hizo la presentación de las licencias de todos los jugadores que lo formaron la anterior temporada, excepto la de Fuertes. De ello se puede deducir lógicamente que su composición será, si no igual, por lo menos parecidísima al año pasado.

El Madrid F. C. solamente presentó los nuevos elementos que tendrá, dejando sin entregar las fichas de renovación. Su primer equipo no tendrá seguramente otro refuerzo que el de Moraleda, y su reserva se nutrirá con casi todos los jugadores que tuvo el primer equipo de la Primitiva Amistad el campeonato pasado.

La Sociedad que ha reunido mayor número de jugadores nuevos es el Racing Club.

Con Gonzalo, Caballero, Ortiz, Valderrama, Vicente, Pepín y R. Alvarez, en unión de Zubeldía, Castilla, Calvo, Lucas, Marín (?), Abras, Lucas, Fernández y Martínez, formarán su primer «once». Como se ve, únicamente ha desertado Serra.

La veterana Gimnástica Española contará con la pléyade de estudiantes que en la temporada anterior lograron hacer un brillante papel. Entre los refuerzos que tendrá figuran Azurza e Irribarren.

Y, por último, la Unión Sporting contará con Marín (?), Vidaller, Santos, Federico Alvarez, Federico Gómez y Junca.

De todo esto se deduce que Félix Pérez, de jugar el año próximo, tendrá que renovar su ficha por el Madrid, y que Galatas no actuará entre los «onces» madrileños.

En los equipos del grupo B, las novedades serán grandes. Los dos equipos principales serán, seguramente, la Deportiva Ferroviaria, que contará con Blanco, García Soleto, Lambán, Lorenzo, Barta y Codina, y el Stadium F. C., en el que formarán Mengotti, Navarro, Llorente, Fernández, Losada, hermanos Peláez y Zapico.

Marín tiene presentadas dos fichas, una por el Racing Club y otra por la Unión Sporting. De ello surgirá inmediatamente el «caso Marín», y de nuevo volveremos con los ilos a que estamos acostumbrados todos los años.

De las demás regiones solamente podemos decir que entre las fichas enviadas por las Federaciones del Sur y Guipuzcoana, no figuran Herminio y Yurrita, respectivamente.

Sorpresas en Barcelona

Barcelona, 31.—Hoy, último día de firma de licencias para actuar en los equipos de fútbol que en la próxima temporada habrán de disputarse el campeonato de la región, se han producido algunas sorpresas.

Aunque la Directiva del Barcelona tenía dicho que en la próxima vuelta presentaría el mismo equipo, hoy campeón de España, resulta que, además del refuerzo del uruguayo Scarone (cuya incorporación está aún sujeta a muchas contingencias), han firmado por el citado Club el delantero centro y el medio centro de la Unión Sportiva de Sans, Sres. Feliú y Guiarano; otro jugador llamado Greenwell y un defensa de San Feliú de Guixols llamado Portas, que estos días ha jugado en Asturias con el Español.

¿Un «match» París-Barcelona?

Barcelona, 31.—En la Federación Catalana se ha recibido una comunicación de la Liga de París proponiendo la celebración de un «match» París-Barcelona, en la capital de Francia. Proponen los franceses la fecha de 1 de Noviembre del año actual o 14 de Marzo del próximo.

En la reunión próxima que celebra la Federación Catalana se tratará de este asunto.

Scarone ingresa en el F. C. Barcelona

Barcelona, 31.—El famoso delantero Scarone, uno de los más valiosos elementos del equipo uruguayo, cuyo juego elegante y eficaz ha sido por todos admirado, ha ingresado en el F. C. Barcelona. Inició las gestiones para su ingreso el Sr. Gamper, presidente del F. C. Cataluña, y en su ausencia las continuó el vicepresidente señor Coma. Scarone, que públicamente había expresado su admiración por dos jugadores del Barcelona, ha ingresado con el cargo de entrenador, que ejercerá durante los dos años que por ser de nacionalidad extranjera y según previenen los estatutos no podrá jugar en los campeonatos oficiales. Durante este tiempo, Scarone jugará sólo partidos amistosos.

La noticia del ingreso de Scarone en el Barcelona ha producido entre las contadas personas que hasta ahora la conocen, extraordinaria satisfacción.

El famoso delantero no vendrá a nuestra ciudad hasta que termine los compromisos que tiene adquiridos con el equipo uruguayo.

Pequeñas noticias

Parece ser que Pololo, el gran defensa del Athlétic Club, volverá de nuevo a formar parte de este equipo la temporada próxima.

—La Colonia Almanseña, de Madrid, ha vencido en Herencia a la Unión local por dos a cero.

—Ha sido nombrado presidente de la Federación Vizcaína, D. José María Acha, vicepresidente del Arenas Club de Guecho.

—Seguramente los días 19 y 20 jugará en Madrid el Club Deportivo Español de Barcelona con el Racing Club.

CICLISMO

Inauguración de un velódromo

Con motivo de comenzar las fiestas en Vitoria hoy sábado, el Club Deportivo Alavés, de acuerdo con el Ayuntamiento, ha decidido inaugurar el magnífico velódromo que acaba de construir, el único en esta región, organizando varias carreras ciclistas, con arreglo al siguiente programa:

Día 3 de Agosto. Gran carrera internacional individual: 50 kilómetros (150 vueltas).—A las cuatro de la tarde se celebrará esta prueba, con dos primas de 50 pesetas; la primera en la vuelta número 50, y las otras 50 pesetas en la vuelta cien, distribuyéndose los siguiente premios:

Primero, 500 pesetas.
Segundo, 300.
Tercero, 200.
Cuarto, 100.
Quinto, 50.

Carrera local individual; 10 kilómetros (30 vueltas).

Premios: Primero, 100 pesetas; segundo, 50; tercero, 25.

Día 4 de Agosto. Gran carrera nacional a la americana, por equipos; 30 kilómetros (90 vueltas).—A las cuatro de la tarde se celebrará esta carrera con dos primas de 25 pesetas; la primera, en la vuelta 30, y las otras 25 pesetas en la vuelta 60.

Premios: Primero, 300 pesetas; segundo, 200; tercero, 100, cuarto, 75, y quinto, 50.

Carrera regional individual; 20 kilómetros (60 vueltas).—Premios: Primero, 150 pesetas; segundo, 75; tercero, 50, y cuarto, 25.

La fiesta nacional

EN ZARAGOZA

Novillada a beneficio de la viuda e hija de Pacorrillo

Zaragoza, 31.—A beneficio de la viuda e hija del banderillero Pacorrillo, muerto en Málaga a consecuencia de una cornada, se celebró anoche una novillada. La entrada fué un lleno rebosante.

En la novillada tomaron parte el rejoneador Calero, y los novilleros Pinturas, José Salas, Lorenzo Franco, Cándido Tiebas y Herrerín, quienes fueron ayudados por Gitanillo y Morenito.

LA ENTREGA DE LA «OREJA DE ORO»

Homenajes a Litri en Huelva

Huelva, 31.—El acto de entregar la «oreja de oro», regalo de la Asociación de la Prensa de Madrid, a Litri, se celebrará el día 2 de Agosto, en la plaza de toros de Huelva, después del paseo de las cuadrillas.

El acto promete resultar brillantísimo, y a él asistirá el secretario de la Asociación, señor Palacio Valdés.

La Asociación de la Prensa de Málaga ha solicitado de la de Huelva el honor de que el galardón otorgado a Litri por votación popular le fuese entregado en la corrida que se celebrará el día 9 en aquella capital. La Asociación de Huelva no ha accedido a tal aplazamiento, por el deseo unánime de la afición onubense de que la «oreja de oro» la reciba Litri en la plaza de su ciudad natal.

Después de la corrida de toros se celebrará un gran banquete en honor del diestro de Huelva en el Centro Comercial.

LA FERIA DE AZPEITIA

Azpeitia, 31.—Con motivo de la feria de esta localidad se ha celebrado hoy una novillada, en la que se han lidiado cuatro reses de Argimiro Pérez Tabernero, que resultaron buenas.

Chaves toreó de capa a sus dos enemigos, sin alcanzar gran lucimiento. Muleteó bien y mató al primero de una ladeada, y al segundo de una entera, dos pinchazos y un descabello. Oyó un aviso.

Sacristán Fuentes fué aplaudido toreando con el capote y con la muleta. Se deshizo del segundo con media estocada y dos intentos, y pasaportó al cuarto de tres pinchazos y un descabello a la segunda.

Durante la lidia del último novillo, Sacristán Fuentes se clavó un vidrio, ocasionándose una lesión que tal vez le impida torear mañana.

EN LA CORUÑA

Desencajonamiento accidentado.—El novillero Pedraza, herido

Coruña, 20.—Han sido desencajonados los toros que han de lidiarse en las próximas corridas.

Durante la operación, uno de la ganadería de D. Vicente Martínez volteó aparatosamente al novillero Pedraza, lanzándole luego violentamente contra uno de los cajones.

Pedraza, que se salvó milagrosamente de una muerte segura, resultó con la nariz partida.

Bibliotecas públicas de Madrid

Horario de verano.

Servidas por el Cuerpo facultativo de archiveros, bibliotecarios y arqueólogos, se encuentran abiertas todos los días laborables las siguientes:

Real Academia Española (Felipe IV, 2), en obra.

Real Academia de la Historia (León, 21), de tres y media a siete y media.

Archivo Histórico Nacional (paseo de Recoletos, 20), de ocho a dos.

Escuela de Arquitectura (Estudios, 1), de ocho a una, a excepción del mes de Agosto, que se dedica a la limpieza.

Escuela de Veterinaria (Embajadores, 70), de ocho a dos, a excepción de la segunda quincena del mes de Agosto, que se dedica a la limpieza.

Facultad de Derecho (San Bernardo, 59), de ocho a dos, a excepción del mes de Agosto, que será de ocho a una por motivo de la limpieza; los domingos, de diez a doce.

Facultad de Farmacia (Farmacia, 2), de nueve a doce y de quince a dieciocho.

Facultad de Filosofía y Letras (Toledo, 45), de nueve a quince; los domingos, de once a una.

Instituto Geográfico y Estadístico (paseo de Atocha), de ocho a dos.

Ministerio de Hacienda (Alcalá, 7 y 9), de nueve a dos.

Museo Arqueológico Nacional (Serrano, 13), de ocho a dos; los domingos, de diez a una. La consulta de libros requiere autorización del jefe del Museo.

Museo de Ciencias Naturales (Hipódromo), de ocho a dos.

Jardín Botánico, de ocho a dos.

Museo de Reproducciones Artísticas (Alfonso XII, 58), de nueve a doce y de cuatro a siete, a excepción del mes de Agosto, que se dedica a la limpieza.

Escuela Industrial (San Mateo, 5), de ocho a dos; los domingos, de diez a doce.

Económica Matritense (plaza de la Villa), de ocho a dos.

Biblioteca Nacional (paseo de Recoletos, 20), de ocho a dos; los domingos, de diez a una.

Biblioteca Popular del distrito de Chamberí (paseo de Ronda, 2), de cuatro a diez; los domingos, de diez a una.

Biblioteca Popular del distrito del Hospicio (San Opropio, 14), de dieciocho a veintidós; los domingos, de diez a una.

Biblioteca Popular del distrito de Buenavista (Ramón de la Cruz, 60), de dieciocho a veintidós; los domingos, de diez a una.

Biblioteca del Real Conservatorio de Música y Declamación, de diez a doce.

Talleres de la Escuela Industrial (Embajadores, 88), de ocho a dos.

Facultad de Medicina (Atocha, 104), de ocho a dos.

Centro de Estudios Históricos (Almagro, 26), de nueve a una y de cuatro a ocho, a excepción del mes de Agosto, que se dedica a la limpieza.

Radiotelefonía

La «Radiomóvil»

Esta noche podrá ser oído el concierto de Unión Radio sin necesidad de antena, ni tierra, ni galena, ni lámpara. Bastará con trasladarse a Rosales, en donde se situará junto al kiosco de la música la «Radiomóvil», una camioneta provista de una estación receptora y de potentes altavoces que harán percibir el sonido en un radio de más de quinientos metros.

Esta nueva modalidad de la radio, muy en uso en los Estados Unidos del Norte de América, es la primera vez que aparece en España.

Programa de radiodifusión para hoy

Madrid (R. 1., 392 metros.—Emisiones Radio Ibérica).—A las seis, «La caravana» (obertura), por la orquesta Radio Ibérica; a las seis y diez, señorita Díaz Lobón: «Aida» («Ritorna vincitor»), Verdi; «La canción del olvido» («Marinela»), Serrano; a las seis veinticinco, orquesta Radio Ibérica: «Genoveva» (obertura), Schumann; a las seis treinta y cinco, Sr. Sanna en su repertorio italoespañol: «Serenata napolitana», W. Hanás; «Se...», Denza; «Amor cosmopolita», Cortadillo y Sanna; a las seis cuarenta y cinco, orquesta Radio Ibérica: «Chateau Margaux» (fantasía), Caballero; a las seis cincuenta y cinco, señora Peñalver: «Otelo» (aria del sauce), Verdi; «Dinorah» (canción del capraio), Donizetti; a las siete y diez, orquesta Radio Ibérica: «Si yo fuera rey» («Conspiradores»), Serrano; a las siete y veinte, señorita Díaz Lobón: «Tosca» (plegaria), Puccini; «Siciliana», Percaleli; a las siete y media, orquesta Radio Ibérica: «El regenato de la rose» (fantasía), Leoncavallo; a las siete cuarenta y cinco, Sr. Sanna: «Momento musical», Schubert; «A mare chiare», Tosti; dúo de «La Mascota», Audran, con la señora Peñalver.

*

COMPARAD las audiciones de los aparatos DARGALLO y Compañía, Ayala, 63, con los de diez veces su precio y os convenceréis. Los mejores.

*

Unión Radio (430 metros).—De dos y media a tres y media: Sobremesa. The Castillian Orchestra interpretará, entre otras obras: «El bateo» (pasodoble), Chueca; «La Revoltosa» (fantasía), Chapí; «Czardas número 2», Michiels; «Sardana de Garín», Bretón; «La Dolores» (jota), ídem. Noticias. Anécdotas. Cartelera teatral. «Doña Antena es una charlatana», interpretado por los «speaker».—De diez a once, «varietés», con el concurso de los siguientes artistas: Preciosilla (cancionista) y Sr. Roldán (cantador de flamenco, acompañándose a la guitarra él mismo). Preciosilla interpretará, entre otras: «Julián» (tango), Popular; «Los ojos verdes», Soriano: «Yo, tú, no» (chotis), Costa; «La mujer y el diablo», Espers. Sr. Roldán: Trozos de zarzuelas y cantos regionales. De once a doce: Música de baile, «jazz-band». A las doce, cierre de la estación.

Barcelona (hotel Colón, E. A. J. 1, 325 metros.—Emisiones Radio Barcelona).—A las seis, concierto, por el septimino Radio; a las seis cincuenta, últimas informaciones de Prensa; a las nueve, recital de mandolina; a las nueve y veinte, canciones, por la soprano Blanca Borges; a las nueve cuarenta, canciones, por el tenor Sr. Amills; a las diez, canciones, por la soprano Ofelia Nilson; a las diez y veinte, concierto.

E. A. J. 13, 460 metros.—Emisiones Radio Catalana.—A las siete, boletín meteorológico; a las siete y cinco, concierto, por la orquesta Radio Catalana; a las siete y veinte, noticias de la Agencia Havas; a las siete cuarenta, cantos criollos y flamencos; a las ocho y cuarto, concierto; a las once y media, programa de bailables.

Sevilla (E. A. J. 5, 350 metros.—Emisiones Radio Club Sevillano).—A las nueve, cotizaciones de mercados; concierto, por la orquestina Sevilla; a las diez, originales literarios, boletín de noticias y meteorológico y pronóstico del tiempo; a las diez y media, música de bailables.

París (Torre Eiffel, 2.600 metros).—A las seis y cuarto, «Revista de modas»; a las seis y media, concierto.

Radiola, 1.750 metros.—A las doce y media, concierto; a la una cuarenta y cinco, boletín de noticias, bursátil y meteorológico; a las ocho y cuarto, crónica deportiva; a las ocho cuarenta y cinco, gran concierto de gala.

Londres (2 L. O., 365 metros).—A las cuatro, hora de Greenwich y concierto; a las seis, sesión para niños y música; a las seis y media, cartas de niños; a las seis cuarenta, intermedio musical; a las siete, hora del Big Ben, boletín meteorológico y de noticias; a las siete cuarenta, conferencia; a las ocho, concierto; a las nueve, «Potpourri de sports veraniegos»; a las diez, hora de Greenwich, boletín meteorológico y de noticias; a las diez y cuarto, concierto.

*

RSH

Revista semanal, órgano de los radioescuchas, independiente de toda Empresa emisora

SE PUBLICA LOS DOMINGOS

Número suelto, 25 céntimos.
Suscripción, tres pesetas trimestre.

Redacción y Administración:
Mayor, 4 :: Madrid

GOBIERNO CIVIL

La adulteración de la leche

En el Gobierno civil facilitaron ayer la siguiente nota:

Habiendo llegado a noticia del gobernador civil que en unas lecherías situadas en las afueras de Madrid se procedía a realizar manipulaciones con la leche dedicada al consumo público, dispuso que los inspectores de Abastos, acompañados de seis agentes de Vigilancia, girasen una visita a los establecimientos mencionados, en las primeras horas de la madrugada.

La visita realizada dió por resultado el descubrimiento de una adulteración sistematizada en producto tan importante, por constituir la base de la alimentación de niños y enfermos, como es la leche. En los registros que se practicaron fueron encontradas y decomisadas gran número de latas de leche condensada que servía para producir, disueltas en agua y mezcladas con sal, bicarbonato sódico y otros productos, una leche artificial, que era expendida como natural, con notorio fraude y grave peligro para el consumidor.

Debidamente comprobadas por los Laboratorios las adulteraciones indicadas, el gobernador ha impuesto la sanción de 500 pesetas a José Maldonado, Valdeacederas, núm. 12, y la de 250 pesetas a Gabriel Alonso, San Martín, núm. 3; Damiana Marugán, San Enrique, núm. 7; Antonio Rodríguez, Cervantes, núm. 22; Juan Briceño, Castillejos, núm. 21; Alejandro Abascal, Bravo Murillo, núm. 68, y Cándido Herrera, Las Cuevas, núm. 7, conminándoles a todos ellos, en caso de reincidencia, con la clausura indefinida de su establecimiento, y habiendo remitido al Juzgado los respectivos expedientes a los efectos que en justicia procedan.

DE INTERES PUBLICO

Para los excursionistas del domingo

Por juzgarlo de interés para los madrileños que aprovechan el descanso del domingo para hacer excursiones a los pueblecillos de la Sierra, publicamos a continuación las horas de salida de los trenes ligeros y tranvías que acostumbran a utilizar los aficionados al campo.

Horas de salida

Ligero Segovia (a diario), a las 8,10 y 19,03.
Idem Segovia (festivos), 6,15.
Idem Espinar (diario), 16.
Idem Avila (a diario), 9,12 y 16.
Omnibus Guadalajara, 8,10, 10, 16,30 y 20.
Expreso de Toledo, 8,05.
Mixto de Colmenar de Oreja, 8.
Idem de Almorox, 7 y 11,40.
Idem de Colmenar Viejo, 7,40 y 20.
Idem de Talavera y Navalmoral, 7,58 y 13,05.
Idem excursionista hasta Talavera (domingos), 6,38.
Tranvía de Getafe, 6,20, 9,20 y 14,15.
Idem de El Escorial (diario), 13,10 y 19,15.
Idem de El Escorial (festivos), 7,35 y 9,55.
Idem de Cercedilla (diario), 13,10.
Idem de Cercedilla (festivos), 7,35 y 9,55.
Idem de Villalba (sábados), 18,05.

Horas de regreso

Expreso de Toledo, 19,50.
Ligero Segovia (diario), 12,03 y 20,54.
Idem Segovia (domingos), 23,45.
Idem Avila (diario), 11,42 y 20,25.
Idem Avila (festivos), 0,14.
Omnibus Guadalajara, 8,20, 17,40, 20 y 21,10.
Idem Colmenar de Oreja, 20,35.
Idem Almorox, 15,40 y 20,30.
Idem Colmenar Viejo, 9,22 y 19,38.
Idem Talavera y Navalmoral, 15,47.
Idem Griñón, 7,03 y 15,47.
Idem excursionista Talavera (domingos), 0,12.
Tranvía Getafe, 7,45 y 13,15.
Idem Getafe (no festivos), 16.
Idem Getafe (festivos), 19,10 y 21,30.
Idem Escorial (diario), 9,24, 15 y 18,05.
Idem Escorial (festivos), 21,35.
Idem Cercedilla (diario), 18,05.
Idem Cercedilla (festivos), 20,05 y 21,51.
Idem Espinar (diario), 9,24
Mensajerías Segovia, 15,47.

Un descarrilamiento

Tours, 31.—Van retirados 16 muertos y 28 heridos de los restos del tren descarrilado en Saint Antoine-du-Rocher. Parece que el accidente es debido a la velocidad excesiva que llevaba el convoy.

Movimiento obrero

Reuniones

Marmolistas.—Aprobada el acta de la sesión anterior, el estado de cuentas y la gestión de la Directiva, se acordó prestar a La Mutualidad Obrera la cantidad de 200 pesetas para la construcción de la Clínica, lamentando que, por la actual crisis de trabajo, no pueda ser de momento de mayor cantidad el préstamo.

Si la situación de la Caja lo permite más adelante, se ampliará el préstamo.

Se nombraron los cargos siguientes: José Molina, presidente, reelegido; Luis Díez, vicepresidente; Manuel Jaimez, vicesecretario; Bernardino Blanco, tesorero, reelegido; Victoriano Gordo, vocal segundo; Mariano Aleas, ídem tercero; José Espinosa, ídem cuarto, y Manuel Méndez, ídem sexto.

Una amnistía

La Dulce Alianza.—La Directiva de esta Sociedad recuerda a todos los compañeros socios y no socios que la amnistía concedida por esta organización es hasta el día 6 de Agosto.

Los compañeros que se encuentren atrasados de cuatro mensualidades en adelante pueden ponerse al corriente, siempre que cumplan lo que determina el artículo 8.º del vigente reglamento de la Sociedad, todos los lunes y jueves, de siete a nueve de la noche, en la secretaría número 33, Casa del Pueblo, Piamonte, 2.

Una protesta

La Junta directiva de la Asociación general de dependientes de la distribución y administración hace pública su protesta ante el incumplimiento por parte de numerosos dueños de cafés bares de la ley de la jornada mercantil y del pacto concertado, en el que se determinan las horas de apertura y cierre y jornada de trabajo. En vista de ello, la Directiva ha tomado las medidas necesarias para denunciar a los infractores tantas veces como sea preciso para que el respeto a la ley y al compromiso adquirido sea efectivo.

La Asociación de dependientes invita a todos los que trabajan en este gremio para que, sin pérdida de tiempo, comuniquen a la Junta directiva todas las infracciones que observen para que sean rápidamente denunciadas.—*La Directiva.*

Convocatorias

Obreros municipales.—Esta noche, a las ocho.

Sección de fontanería y alcantarillas.—Pasado mañana, a las ocho de la noche.

Salud y Cultura.—Mañana, a las ocho de la misma, en la plaza de España.

Dependientes de pescaderías.—Esta tarde, a las siete y media.

Dependientes de bares.—La Junta directiva de la Asociación general de dependientes de la distribución y administración ruega a todos los delegados de casa del gremio de bares se pasen por la secretaría número 14 de la Casa del Pueblo, para comunicarles asuntos de gran importancia.

En las casas donde no exista delegado nombrado, puede asistir un compañero en nombre de los compañeros de trabajo.

SUCESOS

¡Cuidado con los perros!—Antonio Martínez García, sereno de comercio, fué mordido por un perro de dueño desconocido. La herida que padece no es de importancia; pero por si acaso el perro estuviese hidrófobo, Antonio será sometido al tratamiento antirrábico.

Se descuida y le roban.—Maximiliano Yacoufout Flix, de treinta y cinco años de edad, ha denunciado que de un coche de su propiedad que le estaba aguardando a la puerta de un restaurant le fué sustraído un reloj y varios efectos, que valora en 200 pesetas.

Accidente del trabajo.—Juan José Cuesta Mira, de cincuenta y cuatro años, domiciliado en la calle de Antonio López, núm. 20, sufre lesiones de pronóstico reservado, que se produjo trabajando en una panadería de la calle del Príncipe de Vergara.

Se le cae encima la bola.—El niño de nueve años Moisés Pérez Gallego, con domicilio en la calle de la Villa, número 4, sufre lesiones de pronóstico reservado, que se produjo al caérsele encima una bola de piedra de la iglesia del Sacramento.

Después de curado en la Casa de socorro correspondiente pasó a su domicilio.

Hurto.—D. Sinesio Fernández Gibica, de treinta años, vecino de Malagón (Ciudad Real), ha denunciado que en la estación del Mediodía, y cuando estaba subido en el tren que había de llevarle a su pueblo, le sustrajeron uno de los dos bultos que llevaba, que contenía vestidos de mujer y niña valorados en 305 pesetas.

No sospecha de nadie. El denunciante vivía en Madrid, en la calle de Santa Inés, 10.

Aclaración.—D. Joaquín Fernández nos ruega hagamos constar que, a quien denunció el día 28 por empeñar una sortija que le dió para su compostura fué a un individuo llamado Isidoro Yarto, y no Checa, como publicamos en el número del miércoles.

Ayuntamiento

Asunto zanjado

En el Ayuntamiento fué entregada ayer la siguiente nota:

«Substanciado ya por el Ayuntamiento el asunto que motivó el voto particular del señor Aldama, y que fué origen del incidente entre dicho señor concejal y el Sr. Alexandre, la Alcaldía presidencia, cumpliendo acuerdo unánime de la Comisión permanente, se complace en hacer pública la consideración de la Corporación municipal a su compañero, ya que no puede admitir el Ayuntamiento nada que coarte el libre derecho de los concejales a emitir y defender sus opiniones.»

El inquilinato

Hoy dará principio en las recaudaciones municipales de distrito la cobranza del arbitrio sobre inquilinato correspondiente al primer trimestre del actual ejercicio económico.

Se advierte a los contribuyentes que transcurrido el plazo de treinta días para la cobranza voluntaria pasarán los recibos al cobro por la vía de apremio.

El nuevo Matadero

Ayer, a última hora de la tarde, se hizo la entrega oficial y definitiva de las obras del nuevo Matadero.

Las recibió el alcalde, a quien acompañaban varios concejales.

Defendamos los árboles

Nos dicen que es probable que la Comisión de Policía urbana conceda la explotación del embarcadero del Retiro a un concursante, que, de obtener la adjudicación, hará reformas de tal magnitud que por ellas caerán al suelo buen número de árboles.

¿Es ello cierto, señor alcalde? Esperamos, y pedimos, que sean respetados los árboles.

La colonia de funcionarios y obreros municipales

En el salón de subastas del Ayuntamiento, y bajo la presidencia del concejal Sr. González Amezúa, se han reunido los técnicos y altos funcionarios municipales para escuchar las explicaciones del Sr. Tato Amat sobre la ciudad jardín Conde de Vallellano.

Después el arquitecto Sr. Tárrega leyó la Memoria de la colonia y dió acerca de ella detalles muy interesantes.

El Sr. González Amezúa hizo el resumen, y declaró que el Ayuntamiento se propone coadyuvar a la realización de tan loable propósito con la alteza de miras que éste merece, y en tal forma que los beneficios alcancen a todos.

El Sr. Tato Amat presentó ayer mañana en el ministerio del Trabajo la documentación relativa a la colonia.

Los trabajos de ésta comenzarán a primeros de Septiembre.

LOS AFICIONADOS

Esta noche, a las ocho y media, se celebrará en el Coliseo de Lavapiés una velada teatral, que ha sido organizada por los aficionados señores F. Micó y A. Beut, a beneficio de Eustasio Quintana, y dedicada a los industriales Sres. Rivas (J.) y García (A.).

Pondrán en escena «Vivir para ver», «El cuarto mandamiento», «¡Una limosna, por Dios!» y «Doce retratos, seis reales».

El cuadro artístico lo forman las señoritas Antonia y María González y Pilar Vela, la niña María Parrondo y los Sres. Aparicio, Beut, Caro, Cueto, Corrochano, Díaz, La Rosa, Guervós, Jiménez, Orcajo, Luque, Montes, Miró y Quintana.

Como fin de fiesta, actuará el cantador Ricardo Payá, acompañado a la guitarra por Julio Alonso.

Cooperativa de la Prensa

Ya se ha puesto en circulación el nuevo catálogo de la Cooperativa, que se puede obtener en sus dos establecimientos: Libertad, 13, y Serrano, 34, y Goya, 9, y en el cual se han introducido algunas rebajas en los precios de determinados artículos. De la buena calidad de éstos y de la exactitud en el peso y en la medida, responde siempre la Cooperativa y su Junta administrativa se halla dispuesta a atender cualquier reclamación que se le hiciera respecto a este particular.

Hay una gran existencia de jarabes para refrescos, así como de mermeladas y de conservas de carnes, pescados y frutas, de las marcas más acreditadas.

Se recuerda a los clientes que se encuentran fuera de Madrid que sus pedidos serán servidos como de costumbre, encargándose la Cooperativa del embalaje y del transporte hasta la estación del ferrocarril.

2009 Ministerio de Cultura

Bolsa y finanzas

BOLSA DE MADRID

Las sesiones bursátiles vuelven a presentarse desanimadas y sin negocio, terminando la liquidación de fin de mes sin dificultad y con dobles más bien caras. Ayer se registraron las siguientes: Interior, 0,275 por 100; Felgueras, 0,275; Azucareras ordinarias, 0,25; Alicantes, 1,75 pesetas; Nortes, 0,75.

Los fondos públicos están irregulares, bajando el Interior y subiendo el Exterior y los Amortizables 5 por 100. También están irregulares las obligaciones del Tesoro, y mejoran las de Enero, Abril y Junio, y bajan las de Febrero y Noviembre. Los bonos del Tesoro para el Fomento de la Industria Nacional están firmes a 101,75

Varían poco las cédulas del Banco Hipotecario y los valores municipales.

En acciones bancarias e industriales hay poco que reseñar, presentándose flojas las del Río de la Plata, los Explosivos, los Tabacos, Mengemor y los Nortes. Por el contrario, mejoran su cotización anterior el Banco de España, las Azúcareras preferentes y ordinarias, los Alicantes y los Tranvías, y no varían el Banco Español de Crédito, los Guindos y el Metropolitano.

En obligaciones hay poco negocio; pero los cambios acusan firmeza.

En el departamento del cambio internacional no se contratan oficialmente nada más que la divisa francesa y la inglesa, cotizándose 50.000 francos, a 32,90 y 85, en baja de cinco céntimos, y 1.000 libras esterlinas, al cambio único de 33,61, frente a 33,56 del día anterior. El cambio medio de la moneda extranjera ha sido: Francos franceses, a 32,875.

*

A última hora, en el corro libre, se cotizaban: Azucareras preferentes, a 111, dinero; ídem ordinarias, a 45, ídem; Alicantes, a 354,50; Nortes, a 358, al próximo.

COTIZACION DEL DIA 31 DE JULIO

4 por 100 Interior.—Serie F, 70,15; E, 70,10; D, 70,15; C, 70,10; B, 70,15; A, 70,30; G y H, 70,00.

4 por 100 Exterior.—Serie D, 84,45; C, 84,50; B, 84,45; A, 84,50; G y H, 87,00.

4 por 100 Amortizable.—Serie E, 88,00; D, 88,00; C, 88,00; B, 88,00; A, 88,00.

5 por 100 Amortizable 1920.—Serie F, 96,00; E, 96,00; D, 96,00; C, 96,25; B, 96,25; A, 96,25.

5 por 100 Amortizable 1917.—Serie D, 96,00; B, 96,00; A, 96,40.

Obligaciones del Tesoro.—Enero, serie A, 102,60; B, 102,60; Febrero, serie A, 103,15; B, 103,15; Abril, serie A, 102,30; B, 102,20; Noviembre, 103,40; B, 103,10.

Junio, 103,00.

Bonos Fomento Industria, 101,75.

Cédulas hipotecarias.—Banco Hipotecario, 4 por 100, 91,90; 5 por 100, 100,75; 6 por 100, 110,75.

Ayuntamiento de Madrid.—Empréstito 1868, 90,00; ídem 1918, 88,00; ídem 1923, 93,00.

Acciones.—Banco de España, 568,00; ídem Español de Crédito, 170,00; ídem Esp. Río de la Plata, C., 50,00; Tabacos, 228,00; Explosivos, 418,00; Azucareras preferentes, F. P., 111,00; ídem ordinarias, C., 45,00; F. P., 45,00; Mengemor, 184,00; Guindos, 116,50; Duro Felguera, C., 45,00; Madrid, Zaragoza y Alicante, C., 354,00; F. P., 354,50; Norte España, C., 385,00; F. P., 388,00; Fénix, 253,50; Metro Alfonso XIII, 126,00; Tranvías, C., 77,75.

Obligaciones.—Alsasuas, 84,25; Alicantes, primera, 297,00; ídem G, 101,05; ídem I, 101,05; Transatlántica 1920, 101,35; Nortes, primera, 67,25; ídem tercera, 65,00; ídem 6 por 100, 103,00; ídem Valencianas, 96,75; Tánger-Fez, 95,00; Valencia-Utiel, 63,00; La Eléctrica del Segura (último cambio), 85,00.

Moneda extranjera.—Francos, 32,85; libras, 33,61; dólares, 6,9025*.

(La cantidad seguida de asterisco no es oficial.)

OTRAS BOLSAS

Bolsa de Barcelona.—(Servicio del Banco Intern. de Ind. y Com.).—Interior 4 por 100, 70,25; Exterior 4 por 100, 84,35; Amortizable 5 por 100 1920, 96,25; ídem 5 por 100 1917, 96,00; Marruecos 5 por 100 1910, 79,50; Banco Hispano Colonial, 64,75; F. C. Norte de España, 388,25; M. Z. A., 353,20; Orense, 17,35; Obligaciones Norte de España, primera serie, 66,85; M. Z. A., primera hipoteca, 298,55; Tánger a Fez 6 por 100, 95,00; francos franceses, 32,90; libras esterlinas, 33,62; liras, 25,50; dólares, 6,92; francos suizos, 134,50; ídem belgas, 32,05.

LIQUIDACION PROVISIONAL

Se ha dispuesto la liquidación provisional de las operaciones realizadas a fin de Agosto en Azucareras preferentes, al cambio de 111 por 100.

La confrontación de saldos se hará el lunes 3, y la entrega el martes 4 de Agosto.

Escuelas y maestros

Asociación de Maestros de Colmenar Viejo

El domingo último, esta Asociación celebró un acto público de divulgación pedagógica, en el cual disertaron sobre «Cotos apícolas» y «Campos agrícolas escolares» los Sres. Sastre, Sánchez Pastor y Liñán.

Por la tarde se procedió a la sesión reglamentaria, en la que se tomaron los acuerdos siguientes:

Primero. Que la Junta directiva quede constituída de la manera siguiente: Presidente, don Andrés Sánchez Pastor, de Colmenar Viejo; vicepresidente, D. Pedro Román del Val, de El Molar; tesorero, D. Felipe Baquero Lanciego, de Colmenar; secretario, doña Ana Lorenzo, de Colmenar; vocales: doña Felisa García de la Morena, de El Boalo; D. Pedro R. Rodríguez, de Pedrezuela, y D. Claudio Franco Angós, de Fuencarral.

Segundo. Que se insista una vez más cerca del Gobierno en el sentir casi unánime del Magisterio para que sea un hecho la supresión de las oposiciones restringidas, puesto que no es el mejor medio de juzgar la competencia profesional de los maestros.

Tercero. Que los escalafones se fusionen en uno, y que si esto no fuera posible, se establezcan en el segundo las categorías de 5.000, 4.500, 4.000, 3.500 y 3.000 pesetas.

Cuarto. Que en el primer escalafón se suprima la categoría de 3.500 pesetas, y que en las restantes se establezca una proporcionalidad equitativa que evite que maestros de la última categoría no puedan ascender durante toda su vida profesional.

Quinto. Que la Sección de socorros de la Nacional conceda a los socios fundadores la cantidad de mil pesetas.

Sexto. Aprobar las modificaciones que ha sido preciso introducir en el reglamento de la Asociación.

La enseñanza en Canarias

Una Comisión de Canarias ha visitado al subsecretario de Instrucción pública, de quien recabaron la donación de una biblioteca circulante para la Escuela Normal de Las Palmas, y que en atención al clima y otras circunstancias se disponga que el curso académico en Las Palmas empiece en el mes de Noviembre y termine en el mes de Junio.

El subsecretario prometió atender ambas peticiones.

VARIOS NOMBRAMIENTOS

En el Cuerpo de Vigilancia

La «Gaceta» publica las siguientes reales órdenes de Gobernación:

Nombrando comisario de tercera clase del Cuerpo de Vigilancia en la provincia de Barcelona a D. Carmelo Mora Guerau, que es inspector de primera en la misma.

Idem inspector de primera del mismo en la provincia de Madrid a D. Jesús Otero González, que lo es de segunda.

Idem inspector de segunda en la misma provincia a D. Higinio González Redondo, que es agente.

Idem agente en Madrid a D. Andrés Comendador Rivera, que es aspirante de primera clase.

Idem aspirante de primera clase a D. Miguel Gómez Rey, que lo es de segunda.

LOS EXPLORADORES

Hoy sábado saldrá para Cercedilla la expedición de Exploradores de España que ha de realizar el undécimo campamento de montaña en la Sierra de Guadarrama

La expedición la componen 150 exploradores y 10 instructores, con el jefe Sr. Dimas.

También acampará una patrulla de los Exploradores de Barcelona y otra de Valladolid, y se espera que en día próximo se incorporen los Exploradores de Palencia.

A nuestros suscriptores que se ausenten de esta capital durante el verano se les enviará el periódico, sin aumento de precio, al punto en que trasladen su residencia; para lo cual será indispensable que dejen abonado por anticipado UN TRIMESTRE.

Para facilitar la labor administrativa y evitar en lo posible los extravíos de ejemplares, se ruega encarecidamente nos expresen con toda claridad la nueva dirección.

Los que se trasladen al Extranjero, abonarán además el importe del franqueo correspondiente.

Elixir Estomacal de SAIZ DE CARLOS

Tonifica, ayuda a las digestiones y abre el apetito, curando las enfermedades del ESTÓMAGO e INTESTINOS

DOLOR DE ESTÓMAGO
DISPEPSIA
ACEDÍAS Y VÓMITOS
INAPETENCIA
DIARREAS EN NIÑOS
y Adultos que, a veces, alternan con ESTREÑIMIENTO
DILATACIÓN Y ÚLCERA
del Estómago
DISENTERÍA
Muy usado contra las diarreas de los niños, incluso en la época del DESTETE y DENTICIÓN.

33 AÑOS DE ÉXITOS CONSTANTES

Ensáyese una botella y se notará pronto que el enfermo come más, digiere mejor y se nutre, curándose de seguir con su uso.

5 pesetas botella, con medicación para unos 8 días

Venta: Serrano, 30, Farmacia, MADRID y principales del mundo

NOTICIAS

Examenes en el Conservatorio.—El ministerio de Instrucción pública ha convocado a los alumnos que deseen verificar el examen de ingreso o dar validez académica en el Conservatorio a los estudios que tengan hechos privadamente de las asignaturas que en el mismo se enseñan, para el próximo mes de Septiembre.

Condecoración a M. Chaumet.—Se ha concedido la gran cruz de la orden del Mérito Naval, con distintivo blanco, a M. Charles Chaumet, presidente de la Liga Marítima y Colonial Francesa.

Potros para el ejército.—Por real orden circular se ha dispuesto que anualmente, por la Dirección y Fomento de la Cría Caballar en España, se nombre una Comisión de jefes y oficiales del Arma de Caballería que, asesorada por personal del Cuerpo de Veterinarios, visite las ganaderías más acreditadas y elija en ellas cierto número de potros de dos años.

Lo del Banco de Castilla.—Se asegura que en breve se reunirá el actual Consejo del Banco de Castilla para hacer entrega a la Comisión de acreedores de todo lo necesario para llevar a la práctica los términos del convenio, que, como se sabe, ya es firme.

Plazas amortizadas.—Han sido declaradas amortizadas en el Cuerpo general de Administración de la Hacienda pública dos plazas de oficiales de primera clase, una de segunda y cinco de tercera, que suponen un total de 29.000 pesetas anuales.

Necrológica.—D. Federico Monreal pasa en estos momentos por el dolor de haber perdido a su encantadora hijita Irene, que era el encanto de su hogar.

Le testimoniamos nuestro sentimiento, así como a su atribulada esposa.

Comendador de Alfonso XII.—El director del Instituto de San Isidro, D. Miguel Aguayo, ha sido nombrado comendador de número de la Orden de Alfonso XII, a propuesta de sus compañeros de claustro.

El Casal Catalá.—Esta Sociedad celebrará en su local social un baile hoy primero de Agosto, a las diez de la noche. Por la presente se invita a los socios y familias.

Para sustituir la cédula.—Se ha resuelto que cuando los interesados no puedan presentar la cédula personal de uno de sus ascendentes por hallarse en ignorado paradero, este documento se sustituirá por una certificación de la Delegación de Hacienda de la provincia en que el mozo haya sido alistado.

Las fiestas madrileñas

La verbena del Puente de la Princesa

No por hallarse esta barriada en un extremo de Madrid, han sido menos brillantes y animadas las fiestas organizadas estos días.

La Comisión organizadora, cuyos nombres hicimos públicos oportunamente, ha recibido justos plácemes por el acierto con que ha preparado esas fiestas en las que se han reunido innumerables muchachas bonitas de la Colonia La Salud y del barrio, uno de los más simpáticos de Madrid.

Un carterista atento

Sr. D. Joaquín Aznar, Director de LA LIBERTAD.

Distinguido señor mío: Con fecha 29 del corriente, y con título de «Aviso a un carterista», tuvo usted a bien insertar en las columnas de ese diario de su digna dirección el ruego que en mi carta del día anterior le hacía yo a la persona que me había sustraído una cartera de mi propiedad, con dinero y documentos de importancia, a fin de que me fuese devuelta, para evitarme graves perjuicios con el extravío de los documentos de referencia.

Hoy, a las once y media, ha sido atendido mi requerimiento, entregándoseme la cartera, que, a excepción del papel moneda, contenía todos los documentos para mí de interés.

Por todo ello, y siendo indudablemente debido la devolución a la eficacia del aviso publicado en ese diario, doy a usted sinceramente mil gracias, rogándole que por idéntico conducto se sirva hacer conocer mi gratitud, en parte, al hábil tomador que me la ha devuelto.

Con este motivo se ofrece a usted, atento y seguro servidor, q. b. s. m., *José Vázquez.*

Madrid, 31 de Julio de 1925.

La iglesia de San Esteban de Gormaz

La «Gaceta» publicó ayer una real orden resolviendo el expediente incoado sobre pinturas murales destruídas y venta de piedras procedentes de la iglesia de San Esteban de Gormaz (Soria).

En los considerandos que anteceden a la disposición se hace historia de lo ocurrido con estas piedras y con las pinturas murales, que habían sido adquiridas a D. Blas Barral, como se recordará, por el comerciante de antigüedades D. León Leví.

Cuando la Comisión de Monumentos de Soria puso la venta en conocimiento del gobernador, quedaron las piedras detenidas en la estación de Monrot, y se nombró una Comisión de académicos. Esta pudo comprobar que el obispo de la diócesis de Osma había autorizado al Ayuntamiento de San Esteban de Gormaz para demoler la iglesia, por su estado ruinoso.

El Municipio entonces contrató con D. Miguel y D. Blas Barral la demolición, y éstos a su vez con D. León Leví la venta de las pinturas y restos arquitectónicos del templo, en cantidad aproximada de 4.000 pesetas, no sin antes realizar oficiosamente gestiones de venta al Estado. Las pinturas murales no pudieron ser arrancadas por el Sr. Leví por estar pintadas en seco sobre las piedras.

Como la iglesia está derribada totalmente, sin que quede resto alguno que pueda ser útil ni vestigio de sus pinturas, que se destruyeron al demolerlas, y como la Real Academia de Bellas Artes ha hecho suya la apreciación de los técnicos Sres. Mélida y Garnelo de que las piedras detenidas en Monrot no valen, segregadas de la iglesia, más de 4.000 pesetas, dispone la real orden de ahora que no ha lugar a exigir responsabilidad a los Sres. Barral ni a D. León Leví, pudiendo este último disponer de dichas piedras.

Tiemblan las tierras en Ceriñola

Roma, 31.—El «Sereno» publica un despacho de Ceriñola diciendo que se ha producido una nueva sacudida sísmica, originando desperfectos en las casas y causando tal pavor en la población, que todos los vecinos se han ido al campo, durmiendo a la intemperie.

EN MORA

Fábrica incendiada

Mora, 31.—Hoy, por la mañana, se declaró un violento incendio en la fábrica de espartería propiedad de José Gilly, situada en la calle de Villar.

Se quemaron muchas pilas y haces de esparto, derrumbándose la techumbre del almacén.

Las pérdidas son de consideración.

Créese que el siniestro fué casual; pero se comenta que en poco tiempo han ocurrido tres incendios en dicha fábrica.

LA LIBERTAD

Apartado de Correos

número 981.

Entretenimientos

EPIGRAMAS CELEBRES

A prender a un tabernero
fuiste, Arnaldo, y él te dió
tanto licor, que libró
su cuerpo del carcelero.
Viste luego mil candiles,
hablaste poco y mohino;
no hay alguacil como el vino,
pues prende a los alguaciles.

Alonso J. de Salas Barbadillo.

RECETA DE COCINA

Crestas, riñones y criadillas de gallo.—Es manjar exquisito y caro, por la gran cantidad que de estos menudos hace falta. Después de bien lavados con varias aguas frías, se rehogan en aceite, se echan en una cazuela con caldo y la grasa en que se frieron y se dejan cocer despacio. Se frie, sin que tome color, una tostada de pan y un poco de perejil y ajo, se machaca todo, se deslíe con algo de caldo y se echa en una cazuela para que se cueza otro poco.

Luego se sirven adornados con picatostes de pan frito.

CHARADA

—*Primera primera*, aquí *primera segunda tercera* sirvienta y colgó *tercera segunda primera.*

—¿Y qué?

—Nada más.

—¿Y para eso tanto *todo*?

LOGOGRIFO GEOGRAFICO

1 2 3 1 2 3 2		
2		
3		
4	7 8 4 6 2	8 6 9 2 1
5 9 0 4 2 9	9	3
6	8	8
7	2 3 4 8	4
8	7	6
9	2	2
	9 5 7 4 6	7 2 9 8 4

Sustituyendo los números por las letras del *todo* que correspondan se leerá:

En la F: línea vertical (todo), imperio; líneas horizontales, mar de Europa y villa de Castellón de la Plana.

En la E: líneas horizontales, región de Asia, lugar de Galicia y ciudad americana; línea vertical, ciudad americana.

En la Z: líneas horizontales, villa de Navarra y lugar de Castilla; línea inclinada, ciudad toscana.

*

Solución a los entretenimientos del número anterior:

A Charada, *Mesejo.*

A Parentesco, *Descendiente.*

A Irremediable, *Fatal.*

Correo de teatros

JARDINES DEL BUEN RETIRO. — Con éxito creciente tiene lugar todas las noches en los Jardines del Buen Retiro la revista *Princesas de amor* y la famosa bailarina Carmen Vargas, que con su actuación llena el teatro de este hermoso Parque, único en Madrid.

SECCION RELIGIOSA

Santos de hoy.—Santos Eusebio, Félix, Justino y Macabeo, confesores y mártires, y Santas Fe, Esperanza y Caridad, vírgenes y mártires.

Cultos.—Se gana el jubileo de Cuarenta Horas en la parroquia de Nuestra Señora de los Angeles.

ESPECTACULOS PARA HOY

NOVEDADES.— Compañía Luisa Rodrigo. Director, Francisco Rodrigo.—A las 6,30 y 10,30, Currito de la Cruz. Butaca, 1,20; general, 0,40.

PARDIÑAS.—A las siete y media, La guardia amarilla.—A las diez y media, La corte de Faraón.—A las once y tres cuartos, La contrabandista.

JARDINES DEL BUEN RETIRO.—A las diez y media, Princesas de amor. Gran éxito de Carmen Vargas. Entrada al Parque, una peseta.

PAVON.—A las seis y media y diez y media, debut de la eminente Mercedes Serós, éxito enorme de hermanas Arias, Pilar y todas las atracciones.

KERMESSE BENEFICA. — Fuencarral, 141.—Hoy, a las diez de la noche, gran kermesse, banda y orquesta jazz-band.

Imprenta de LA LIBERTAD, Madera, 8.

FOLLETON DE «LA LIBERTAD» 124

Por el honor del nombre

POR

EMILIO GABORIAU

de encerrado en su cuarto. Aquella misma noche envió dos cartas a Sairmeuse: una para su padre y otra para su joven esposa.

XXXIX

El escándalo que provocó Marcial con la lectura del reto lanzado por Mauricio de Escorval superó a toda ponderación. Pero aún fué mayor cuando el joven marqués de Sairmeuse arrojó al rostro del señor de Courtomieu la carta estrujada. Un estremecimiento de terror recorrió todos los grupos de los invitados a la fiesta de la boda.

Un minuto después de haberse marchado Marcial con Juan Lacheneur, los convidados aún permanecían inmóviles como estatuas, pálidos y sin pronunciar palabra. Blanca, la joven desposada, fué la que rompió el silencio. Mientras su padre se desmayaba, sin que nadie pensara en socorrerle, y el duque de Sairmeuse pateaba y se mordía los puños de ira, ella trató de salvar la situación. En efecto; con el corazón henchido de odio e ira, más pálida que su velo de novia, se esforzó en retener sus lágrimas, que pugnaban por brotar, supo obligar a sus labios a sonreír, y dirigiéndose a los invitados, les dijo:

—Señores: no den tanta importancia a una pequeña equivocación que mañana se explicará.

Y en seguida, adelantándose hasta el centro de la galería, hizo seña a la orquesta que empezara una contradanza. A los primeros compases, todos los invitados, con un movimiento unánime, se precipitaron hacia la puerta. Parecía que huían de una catástrofe inminente. En aquel momento el marqués de Courtomieu y el duque de Sairmeuse no hubiesen hallado en toda aquella multitud de nobles que momentos antes rendianles aduladora amistad un hombre bastante atrevido que les alargase franca y lealmente la mano. Hasta aquel instante se les creía omnipotentes... Acababan, según se creía, de prestar un gran servicio ahogando una conspiración. Se sabía que tenían grandísima influencia en la corte..., influencia que debía recaer en provecho de sus amigos... Pero a consecuencia de la carta tan explícita de Mauricio, y después de la declaración de Marcial, vean a los dos viejos nobles precipitados desde lo alto de su grandeza, privados de la amistad real y tal vez castigados...

La joven marquesa de Sairmeuse, heroica hasta el fin, hizo increíbles esfuerzos para detener aquella derrota. De pie junto a la puerta de la galería, con su sonrisa más atractiva en los labios, la señora de Sairmeuse agotaba toda clase de argumentos para tranquilizar a sus huéspedes. Pero todo inútil. Algunas de las convidadas gozaban en hacer pagar a la joven marquesa de Sairmeuse los desdenes y los epigramas de Blanca de Courtomieu... Por fin, llegó el momento en que de todas aquellas personas tan solícitas en acudir por la mañana no quedó más que un anciano caballero que, a causa de su gota, dejó que pasara la multitud. Al pasar por delante de la joven marquesa de Sairmeuse se inclinó, y avergonzado de aquel insulto hecho a una señora, salió como los demás.

La recién casada quedó sola. Ya no tenía necesidad de dominarse... Ya no tenía testigos que espiaran sus horribles sufrimientos... Con un movimiento de furor despojóse de su velo de novia y su corona de flor de azahar, y en un transporte de loca ira los pisoteó... Un lacayo atravesaba en aquel momento la galería y le llamó, ordenándole que apagase todas las luces. Inmediatamente fué obedecida, y entonces, pálida y despeinada, corrió al saloncito en donde había tenido lugar la escena... Allí encontró a los criados, que prestaban solícitos cuidados al marqués de Courtomieu, que yacía en una marquesita. Según se dijo, estaba atacado de apoplejía fulminante. Pero el duque de Sairmeuse se había encogido de hombros, diciendo

—¡Eso no será nada!

Y esto lo decía porque estaba furioso contra su antiguo amigo.

Cuanto más reflexionaba, menos sabía con quién estar más enfadado, si con su hijo o con el marqués de Courtomieu...

Marcial, con su conducta, acababa seguramente de perder su porvenir político. Pero, por otra parte, ¿el marqués de Courtomieu era la causa de que acusaran a un Sairmeuse de una traición, cuya sola idea le producía náuseas?..

Sentado en una butaca, con las facciones contraídas por la ira, seguía los movimientos de los criados cuando entró Blanca, y colocándose delante de él, le dijo con voz sorda:

—¿Quién le retenía aquí, señor duque, mientras que yo me quedaba sola y expuesta a toda clase de humillaciones?... ¡Ah!... ¡Si yo fuera hombre!... ¡Todos sus invitados se han marchado, señor duque, todos!...

El duque se incorporó bruscamente y exclamó:

—¡Que se vayan todos con mil diablos!

Y en realidad, de todos aquellos convidados que habían abandonado su casa no había uno solo a quien echara de menos el duque de Sairmeuse. El no ignoraba que no tenía ningún amigo, él, cuyo sorprendente orgullo no reconocía igual. Como daba una fiesta en celebración del casamiento de su hijo, había convidado a todos los nobles de la comarca. Estos vinieron... Perfectamente... Se marcharon...; pues buen viaje. Si él se desesperaba por aquella deserción era porque le presagiaba con terrible elocuencia su caída política, que tanto temía. No obstante, trató de engañarse a sí mismo.

—No tema—dijo a Blanca—, ya volverán arrepentidos y humildes. ¡Tenga confianza en mí!... ¿Pero dónde estará Marcial?

Los ojos de la recién casada fulguraron; pero no contestó.

—¿Se habrá marchado con el hijo de ese bribón de Lacheneur?—prosiguió el duque.

—Creo que sí...

—Entonces no tardará...

—¡No lo sé!

El señor de Sairmeuse pegó un fuerte puñetazo sobre la chimenea, y exclamó:

—¡Voto al diablo! ¡Eso sería colmar la medida!...

Blanca creyó que el duque se preocupaba e irritaba por ella..., y no era así, pues sólo pensaba en los cálculos de su malograda ambición. Aunque lo negaba, interiormente reconocía la superioridad de su hijo; tenía confianza en su genio de intriga y, antes de resolver nada, quería saber su opinión.

—El es quien ha hecho el mal—murmuraba—, pues que lo repare... Y ¡voto al diablo!, puede hacerlo si quiere.

Y en voz alta prosiguió:

—Es preciso encontrar a Marcial, es preciso...

Blanca le interrumpió con un terrible gesto de ira y dolor.

—Si quiere encontrar a mi marido—dijo—busque a María Ana...

El duque pensaba lo mismo; pero no se atrevió a confesarlo.

—El resentimiento le hace divagar, marquesa—contestó.

—¡Yo sé lo que sé!...

—Pues no sabe usted nada..., y prueba de ello es que Marcial volverá... Si ha salido no puede estar lejos... Yo mismo iré a buscarle.

Y se alejó, jurando entre dientes. Entonces Blanca se acercó a su padre, que no parecía volver en sí. Sacudióle violentamente un brazo y con acento imperioso gritó:

—¡Padre mío! ¡Padre mío!...

Aquella voz, tan temida por él, produjo sobre el señor de Courtomieu más efecto que el agua de Colonia de los criados. Entreabrió tristemente los ojos, que volvió a cerrar en seguida; pero no tan pronto que su hija no lo notara.

—Tengo que hablarle—insistió—. ¡Levántese!...

El viejo aristócrata obedeció y penosamente incorporóse en la marquesita, con la corbata suelta y el rostro moteado de manchas rojizas.

—¡Ah!... ¡Cuánto sufro!—gimió.

—¿Cree usted que yo estoy en la gloria?—le contestó su hija, dirigiéndole una despreciativa mirada.

—Habla—suspiró el señor de Courtomieu—, habla, puesto que así lo quieres.

La joven ordenó a los criados que se retiraran, y después que hubo cerrado la puerta empezó diciendo:

—Hablemos de Marcial...

El padre, al oír este nombre, pegó un salto y sus puños se crisparon.

—¡Ah, canalla!—exclamó.

—Marcial es mi esposo, padre mío.

—¿Aún te atreves a defenderlo después de lo que ha hecho?

—No le defiendo; pero no quiero que me le maten.

Si en aquel instante alguien hubiese anunciado al señor de Courtomieu la muerte de Marcial no se hubiera inquietado.

—Ya ha oído usted, padre mío—prosiguió Blanca—, que citan para mañana, a las doce, a Marcial en la landa de la Réche... Yo le conozco, le han insultado, y estoy segura de que irá... ¿Encontrará adversarios leales?... No. Serán asesinos, y usted podrá impedir que lo maten.

—¡Yo! ¿Y cómo?

—Enviando a la Réche gendarmes que se escondan en el bosque, y que llegado el momento prenderán a los malvados que quieren asesinarle.

El marqués movió gravemente la cabeza.

—Si tal hiciera—dijo—, Marcial es capaz...

2009 Ministerio de Cultura

LA BEBIDA SE ABORRECE DE UN MODO SEGURO E INOFENSIVO EN CUATRO DIAS
CON UN FRASCO DE
ALCOHOFOBIOL
De venta en Farmacias y Droguerías, a 15 pesetas
Madrid.-J. MARTIN, Alcalá, 9
Depositario general, el autor
Dr. HARO -CARAVACA (Murcia)

EN NAVALPERAL (AVILA)

vendo casa nueva planta, tres pisos, tres fachadas, la principal al centro del pueblo, el resto al campo, próxima estación, cinco cuartos, seis habitaciones, retrete inodoro, pozo con agua, cocinas modernas, baratísima. Inmejorable situación. Razón: **PENUELAS, 28, FABRICA DE CAMAS DORADAS**

EN LA ADMINISTRACION DE «LA LIBERTAD», SAN ROQUE, 7, DE DIEZ A ONCE DE LA MAÑANA, TODOS LOS DIAS LABORABLES, SE FACILITARA CALDERILLA POR PLATA O PAPEL SIN COMISION ALGUNA

Defienda Vd. su sangre

Los desgraciados artríticos llevan en su propia sangre enemigos fuertes, el ácido úrico y otros venenos se reconcentran silenciosamente en sus órganos vitales mal defendidos. De ahí la terrible arterio-esclerosis y su cortejo de enfermedades crueles, varices, flebitis, úlceras varicosas, acnes, sycosis, psiorasis, eritemas, eczemas, neuralgias, gota, reumatismos afecciones de la mujer todas las enfermedades graves y dolorosas. Pero para vencerlas hace falta cazar los venenos de la sangre y las experiencias clínicas han demostrado que solo el ***DEPURATIVO RICHELET*** borra completamente estas enfermedades. Rectificando la masa sanguínea, el ***DEPURATIVO RICHELET*** es el específico universalmente reconocido de todas las manifestaciones artríticas. Médicos y enfermos acuerdan proclamar su extraordinaria eficacia.

Cada frasco va acompañado de un folleto ilustrado. De venta en todas las buenas Farmacias y Droguerías, Laboratorio L. RICHELET, de Sedan, rue de Belfort, Bayonne (Francia).

PRESTAMOS por ALHAJAS y Papeletas del Monte de Piedad
Peligros 1 dupdo., entr.e

AFEITESE CON VELVET CON O SIN BROCHA

PRESERVATIVOS
La Inglesa, Montera, 35. Pedid catálogo gratis.

GOMAS "BIEN"
La Mascota
Catálogo gratis.
4 GATO 4 MADRID

AGENCIAS REYES
Puerta del Sol, 6, 1.º Fuencarral, 12, tienda
Admite anuncios para todos los periódicos de España. Presupuestos para campañas de publicidad gratis.

LOS HUMORISTAS

Obras selectas del humorismo mundial.

LÉALAS USTED

En las largas horas de tedio o de melancolía; en la fatigosa aridez de los viajes; cuando un esfuerzo o un dolor haya abrumado o acongojado su espíritu, busque usted la amistad, ingrávida y amable, del libro del humorista. La lectura ilumina el sentimiento con la sonrisa que, sin llegar apenas a los labios, da a la vida un sentido más claro y más dulce

	Pesetas
Julio Camba: **La rana viajera**	4,00
— — **Aventuras de una peseta**	5,00
Ramón Gómez de la Serna: **Disparates**	4,00
— — — — **El incongruente**	4,00
— — — — **Ramonismo**	4,50
Tirso Medina: **La dama de los peces de colores**	4,00
René Benjamín: **Gaspar**	4,00
— — **El comandante Pipe y su padre**	3,50
Jorge Courteline: **Los señores chupatintas**	4,00
— — **Boubouroche**	3,00
Pedro Veber: **Los cursos**	3,00
Arnold Bennet: **Enterrado en vida**	4,00
— — **El amaestador de Cinco Villas**	4,00
— — **La viuda del balcón y otros Cuentos de Cinco Villas**	4,00
H. S. Harrison: **Quaed, el doctorcillo. Dos tomos. Cada uno**	3,50
Antón Chejov: **Historia de una anguila y otras historias**	3,50
— — **La cerilla suaza**	3,50
A. Averchenko: **Memorias de un simple y Los niños**	3,50
Jan Neruda: **Cuentos de la Malá Strana**	4,00
Eugenio Heltai: **Manuel VII y su época**	3,50
— — **Family Hotel y Mi segunda mujer**	4,00
— — **La modistilla** (cuento de verano)	3,00
— — **Los siete años de hambre y Cuentos**	3,00
— — **La verdad a perra chica**	3,00
Esteban Szomaházy: **El dramaturgo misterioso**	3,00
Kálmán de Mikszáth: **Gente de rumbo y El caftán del sultán**	3,50
Andrés Révész: **Antología de humoristas húngaros**	4,00
Víctor Auburtin: **Un vaso con peces de oro**	

De venta en las principales librerías y en

CALPE :: Casa del Libro

AVENIDA DE PI Y MARGALL, 7.—APARTADO 547.—MADRID

HOTEL PRINCIPE DE ASTURIAS
Carrera San Jerónimo, 30, y Echegaray, 1 y 3.
EL MEJOR SITIO DE MADRID
Habitaciones con baño, desde..... 8 pesetas.
Pensiones completas, desde..... 18 —
PROPIETARIO: MANUEL DEL VALLE

Velódromo de la CIUDAD LINEAL
El domingo, a las seis y media de la tarde, carreras de motocicletas.
MATCH ALONSO MARTINEZ-OLAÑETA
Entrada, 50 céntimos
Las señoras, gratis.
Tranvías, desde Cuatro Caminos y Ventas a la Ciudad Lineal, cada cinco minutos.

INDUSTRIA IMPORTANTE PRIVILEGIADA
y de primera necesidad. A las personas industriales y a las familias en general. Con un capital de 200 pesetas, manejadas por él mismo, y sólo tres días de trabajo a la semana, se consiguen 10 pesetas diarias. Pedid detalles, enviando sello de 25 céntimos, a Paulino Landaburu (Alava) VITORIA

CALZADOS PELAEZ, CLAVEL, 2
Gran liquidación por fin de temporada
10.000 PARES CALZADOS DE TODAS CLASES, MODERNOS Y DE BUENA CALIDAD
DESDE 10,50 PARA SEÑORA
DESDE 16,50 PARA CABALLERO

CHINCHES desaparecen con un frasco de insecticida Expres. Venta en droguerías. Goya, 21; Carmen, 10, y Augusto Figueroa, 28.

Picos de Europa
A 1.480 metros sobre el nivel del mar, próximo Picos de Europa, estancia para personas delicadas, aparato respiratorio; pensión completa, 15 pesetas, comprendido lavado ropas, extraordinarios y visita doctor especializado. Pedid informes por correo, a D. Tomás Franco, Tudescos, 15, Madrid.

DENTISTA PLAZA PROGRESO, 9, 2.º.
Extracciones sin dolor 3 pesetas. Obturaciones, 5 pesetas. Aparatos caucho, desde 5 pesetas diente. Idem ídem completos desde 100 pesetas. Coronas oro, desde 25 pesetas. Consultas gratis.
Horas: de nueve a doce y de tres a seis.
Para los obreros, horas convencionales.

FOSFORATOL
EL MEJOR DIGESTIVO

Anuncios: J. Domínguez, Matute, 8

Anuncios clasificados por secciones. Cada palabra, VEINTE CENTIMOS

AGUAS MINERALES

Santa Teresa (Avila). Aguas radioactivas. Clima seco, 1.236 metros. Hotel confortable. Folletos gratis.

ALMONEDAS

Camas, aparadores, armarios, muchos muebles, baratísimos. Galileo, 27.

Almoneda urgente por derribo y no tener cuarto donde meterme, vendo los muebles, armarios, camas, colchones, comedor y demás muebles a cualquier precio. Jacometrezo, 80, segundo izquierda.

ALQUILERES

Bonitos cuartos interiores, cuatro habitaciones, trece duros, se alquilan. Paseo Delicias, 137.

Alquilo cuartos, 15 duros. Alejandro González, 4, esquina Alcalá.

Alquilo local propio garaje, tienda, taller, con vivienda. Fray Luis de León, 6.

Gabinete económico, derecho cocina. Pez, 19, entresuelo derecha.

Cédense habitaciones caballero. Razón: Hortaleza, 57, portería.

Alquilo gabinete ventilado. Arrieta, 15.

Cédese gabinete con alcoba. — Barbieri, 21, principal izquierda.

Alquilo gabinete. Mayor, 55.

Alquilo cuarto, 9 duros. Topete, 20 (Tetuán).

Alquilo tienda, instalación, agua, tres huecos. Almansa, 42.

Gabinete con, sin, cédese. Campoamor, 13, primero derecha.

Solar, 20.000 pies, cerca estación Mediodía, se alquila para cualquier industria. Mariana Pineda, 5.

Particular, gabinete señorita, caballero, con. Pozas, 12, segundo izquierda.

Alcoba, gabinete independiente, matrimonio, cocina, único. San Millán, 5, tercero izqda.

Alquilo habitaciones, cocina. Marqués Santa Ana, 7-9, primero izqda.

Alquílanse gabinetes desamueblados, Pizarro, 11, principal.

Alquilo alcoba. — San Bernabé, 7.

Bonitos cuartos, 85 pesetas, tres, cuatro balcones, 125, 130. — Canarias, 31.

Alcoba, gabinete independiente, matrimonio, cocina. San Millán, 5, tercero izquierda.

Cedo alcoba a caballero. Tres Peces, 30, tercero izquierda.

Alquilo habitación caballero. San Vicente, 63 duplicado, principal izquierda.

AUTOMOVILES

Ganga, vendo limousín, seminuevo, Ford, con doble repuesto Michelín, toda prueba, en 3.350 pesetas. Sin corredores. — Garaje. San Opropio, número 9.

Pagaría 4, 5.000 pesetas auto europeo, cuatro cinco plazas, perfecto estado. Inútil intermediarios. Cruz, 3. Pío Martínez. Teléfono 11-87.

Se vende un Renault en 1.500 pesetas. — Calle Santa Bárbara, 7, primero derecha.

Escuela chauffeurs; enseñanza coches Hispano, Ford, motocicletas, bicicletas. Taller: Santa Engracia, 2.

Verdadera ocasión, torpedo cuatro meses uso. Zúñiga. Lope Rueda, 3.

COLOCACIONES

DEMANDAS

Contable práctico disponible mañanas, llevaría contabilidad, señor Morales. LA LIBERTAD.

Vinos, licores, ofrécese químico práctico. Dirección: tarjeta identidad 22.491. Zaragoza.

Alemana, doctora, pintora, ofrécese acompañar, profesora colegio. — Ubeda, notaría. Charlotte Pauly.

Ofrécese asistenta tendera y planchadora. Olivar, 14, obrador.

Joven, 16 años, informes, ofrécese dependiente coloniales o ferretería.—Escribid: Juan, Fuencarral, 77, anuncios.

Modista domicilio. Vargas, 9, bajo derecha.

Demandas y Ofertas
Diez cts. palabra

OFERTAS

LIBERTAD recibe los anuncios. Fuencarral, 77. Agencia Corona.

Becerrada. Preciso rejoneador, Charlots, banderilleros y puntilleros.—Bar Cosmopolita, Príncipe, 22; nueve noche.

Falta aprendiza de plancha. Augusto Figueroa, 41 cuadruplicado.

Se necesita cocinera. — Prim, 5.

Banca. Agentes sueldo, horas: seis a nueve.—Modesto Lafuente, 35, por Ríos Rosas.

Necesitamos tirador ampliaciones fotográficas. Martín de los Heros, 65.

Falta cocinera y muchacha para todo Abada, 12 entresuelo.

Necesito muchacha. Paseo Atocha, 23, segundo, patio interior.

Meritorio sepa taquigrafía y mecanografía con alguna práctica en oficinas, necesítase. Presentarse mañanas. — San Opropio, 14, maquinaria.

Camareras urgen muchísimas cafés provincias. Los bueno contratos. Oso, 17, principal.—No fiarse otros.

Guarnecedoras de calzado, hace falta maquinista que sepa preparar Calzados Pardo. - Cabeza, 9.

Mujer para todo, sabiendo cocina exígese informes. — Atocha, 89 y 91, segundo izqda.

Necesítase muchacha servir, trabajadora. Montera, 23, tercero.

Necesítanse buenos agentes de información comercial. Calle Santa Bárbara, 8, principal centro.

Señoritas buena presencia, comisión 15 pesetas diarias, de tres a cinco. Whitt. Apodaca, 16.

Falta pincha joven, 25, 30, años para Cercedilla. Razón Segovia, 24, cuarto derecha.

Partos. Luisa Veira, profesora acreditadísima. Consulta embarazadas.—Plaza Progreso, 10, segundo.

Partos. Celestina López. Consulta embarazadas. Fuencarral, 138.

Partos. Consulta reservada económica. Jorge Juan, 53.

Agencia Reyes. Fuencarral, 12, tienda, admite anuncios para LA LIBERTAD.

Consultorio médico. Purgación, impotencia, venéreo, sífilis, piel. Consulta especial, cinco pesetas. Calle Estudios, 2: diez doce, seis ocho.

Curación enfermedades secretas, impotencia, médico ex interno Hospital San Juan de Dios. Once a siete, 2 pesetas, especial, 5; obreros, siete-nueve, 1. Fuencarral 73 (entrada Santa Bárbara).

Solfeo, piano. Lecciones domicilio profesora.—Almansa, 11, principal.

Bailes salón, enseñanza rápida, económica. — Plaza Carmen, 1.

Bailes nuevos. Plaza Angel, 17.

Escuelas. — Oposiciones convocadas 3.000 plazas. Preparación por doctores y maestros. Colegio San Antonio, Plaza Carmen.

Hospedaje familiar, desde 2,50. Todo higiénico. Estrella, 3, segundo.

Admito huéspedes en familia. Pozo, 13, primero.

Pensión, 4 pesetas, alimentación inmejorable. San Bernardo, 37. Pensión Postal.

NODRIZAS

Se ofrece ama sin hijos o criar en casa. Catanillas, 1.

PERDIDAS

Perdida maquinaria reloj olvidada en taxi amarillo, despedido calle Carmen, esquina Galdo, día 29. Buena gratificación, entregándola: Montalbán 5, portería.

Pérdida, cartera con licencia militar a nombre Julián Braña, se gratificará. Espíritu Santo, 2, tienda.

Pluma oro stilográfica, extraviada teléfonos, gratificaráse todo valor a quien la presente por recuerdo familia. Agradeciéndolo. Peletería Francesa, Carmen, 4.

Perrita nueva caza, extraviada Carabanchel, color hígado, blanca jaspeada, Atiende Lira. Gratificarán: Tahona Unión (Carabanchel Bajo).

Se devuelve íntegro su valor a quien entregue cadena pulsera caballero con inscripción P. C. y fecha 24-6-1920, perdida el 23 en glorieta Bilbao o Chamberí. Malasaña, 11, principal izquierda.

TRASPASOS

Traspasará rápidamente, visitando Universal.—Pi Margall, 14, Continental.

Carnicería traspaso, buenas condiciones. Venta, 20 pesetas. Castillo.—Pez, 28.

Traspaso cacharrería, verdulería con vivienda. Antonio López, 63.

Traspaso tienda comestibles bien instalada.—Vivienda, poca renta. Tetuán de las Victorias. — Razón: Bravo Murillo 165, cacharrería.

Cedo tienda céntrica, comprando muebles: renta 80 pesetas. Santos, 8. Granados.

Traspaso dos huecos, poca renta. Razón: Madera, 59, peluquería.

Traspaso frutería céntrica, 300 pesetas. Cervantes, 8, lechería.

Traspaso industria, utilidad 1.000 pesetas mensuales. Razón: Dos Amigos, 5, tienda.

Urgen traspaso tabernas. Razón: Tesoro, 16, vinos.

Lechería, mejor sitio Chamberí, venta 100 azumbres, sin reparto, buena vivienda, dos huecos amplios, divididos.—Hernani, 3; 2 a 3.

Se traspasa tienda de ultramarinos con gran almacén y despensa vivienda y barato alquiler Razón: Santa Isabel, número, 38, tienda.

Traspaso panadería buena. Malasaña 21 panadería, razón.

VARIOS

Jipis. Venta. Arreglo.—Cádiz, 7.

Fincas, agente matriculado. Fernando VI, 17; cinco a siete. Aizcorbe.

Pintor económico. Luna, 27, muebles.

Villaseca, corredor fincas. Cid, 5.

VENTAS

Venderá, comprará ventajosamente fincas, visitando Universal. — Pi Margall, 14.

Bicicletas nuevas de carreras, 175 pesetas. — Claudio Coello, 20.

A plazos hasta 20 meses crédito, muebles, camas madera hierro doradas. Calvario, 19.

Vendo máquina Yost, buen estado, 175 pesetas. J. Gómez. Salitre, 7, principal.

Máquina Singer moderna, vendo. Martín Heros, 16, sastre.

Alcobas, comedores, armarios, aparadores, trincheros, camas hierro, 35 pesetas; colchones, 12; sillas, 5. Pozas, 2.

Vendo casa, dos plantas, doce cuartos, edificación hierro ladrillo cerámico, agua Lozoya, alcantarillado, luz. Renta, 7.350 pesetas anuales. — Razón: Avenida General Ampudia, 29 (Puente Vallecas).

Casita vendo 9.000 pesetas; parada tranvía.—Paseo de Extremadura, 66, zapatero.

Vendo perro perdiguero, raza Puente, prueba.—Guipúzcoa, 8.

Vendo casa, planta baja, principal: precio, 19.000 pesetas. Dolores R. Sopeña, 8 (Puente Vallecas).

Máquina Singer bobina central, barata. Fuencarral, 135, colchonería.

Se vende una casa nueva construcción: renta, 90 pesetas mensuales, en Tetuán de las Victorias. Razón: Marqués de Urquijo, número 8 Hotel Madrid. El domingo, de siete a siete.

Subasta de ropas, muebles, objetos, camisas, bragas señora, 95 céntimos; vestidos, 95 céntimos; sillas nuevas 4,75. Siempre gangas. Entrada libre. Tabernillas, 2.

Casa urge venta, 42.000 pesetas, planta baja, principal (Cuatro Caminos). Razón: Carolinas, 7, bajo, José Díaz.

Bicicleta Diamant, carreras. Fe, 11.

Bicicleta Fidelia, carreras. Antón Martín, 40, peluquería.

Vendo pianola, Registradora, cafeteras, sillas, veladores, todos enseres Bar. Fuencarral, 153.

FELIX URABAYEN
el gran novelista autor de Toledo la despojada, acaba de publicar
EL BARRIO MALDITO
la novela de Navarra. Maravillosa de ambiente y descripciones. Un estilo bellísimo, un interés enorme.
4,50 PESETAS
DEL MISMO AUTOR:
La última cigüeña, 3,50 pesetas.
En librerías y en
CALPE :: Casa del Libro
AVENIDA DE PI Y MARGALL, 7.—APARTADO 547.—MADRID
ENVIOS A REEMBOLSO

COMADRONAS MANICURAS

Partos. Rosa Mora. Consulta embarazadas. Profesora acreditada. San Agustín, 9.

Es profesora Maternidad. Consultas reservadas. Plaza Lavapiés, 4.

Partos. Vicenta Santa Clara. Consulta embarazadas. Colmenares, 9.

Partos. Rogelia Santos. Consulta embarazadas. Norte, 15.

CONSULTAS MEDICAS

Enfermedades secretas, purgaciones recientes crónicas, sífilis, impotencia, neurastenia, vías urinarias, piel, sangre artritismo, reuma, almorranas estreñimiento, insectos, vello, cúranse rápida y radicalmente (por sí solos), con los renombrados específicos Zehenas, muy económicos. — Farmacia D. Rey. Infantas, 7. Madrid. Pedid catálogo específicos Zehenas, gratuito.

COMPRAS

Pianos compro. Maristany. Postigo San Martín, 7.

Compraría hotelito Cuatro Caminos. Mesón Paredes, 29. Galindo.

ENSEÑANZAS

Maestros, maestras. Oposiciones, éxitos. Internados. Academia Derecho. Churruca, 25.

Bailes Academia distinguida, Príncipe, 16.

Real Escuela de Automovilistas. Alfonso XII, 56. Enseñanza de conducción y mecánica de automóviles.

HUESPEDES

En familia hospedaje completo, desde 3 pesetas. Silva, 14, principal.

Pensión, 4,50. Isabel Católica, 19.

Elegantes gabinetes matrimonio distinguido, amplia libertad. Pizarro, 11, principal, razón.

ESTOS ANUNCIOS SE ADMITEN EN TODAS LAS AGENCIAS DE PUBLICIDAD, EN NUESTRAS OFICINAS, DE NUEVE DE LA MAÑANA EN ADELANTE, Y EN LOS
QUIOSCOS DE "LA LIBERTAD"
PLAZA DE PONTEJOS, GLORIETA DE BILBAO, GLORIETA DE RUIZ JIMENEZ (Cuatro Caminos) y CALLE DE TOLEDO

2009 Ministerio de Cultura