AHORA AIR FRANCE
especialista del vuelo transatlántico
le ofrece sus Super G
el mejor avión del mundo, en todos los vuelos intercontinentales.

Hoja del Lunes

EDITADA POR LA ASOCIACION DE LA PRENSA DE MADRID
(INTEGRADA EN EL SINDICATO VERTICAL DEL PAPEL, PRENSA Y ARTES GRAFICAS)

BUENAS RADIOS
Telefunken, Marconi, Iberia, Invicta, etc. Radiogramolas mueble, sobremesa y automáticas. Venta y alquiler con o sin opción a compra. Modelos hasta veinte meses. Visite
AEOLIAN
AVDA. JOSE ANTONIO, 1

Tercera época — Núm. 860 — Precio: UNA PTA. — DIEZ págs. | Lunes 12 de septiembre de 1955 | Red. y Admón.: Palacio de la Prensa PLAZA DEL CALLAO, NUMERO 4 — TELEFONO 22 64 50

Las conversaciones de Moscú, en punto muerto

La delegación alemana estudia si accederá a las exigencias rusas para tratar de los prisioneros

Será la conferencia de ministros de los "cuatro grandes" en Ginebra la que discuta la unificación, según se dice en Wáshington

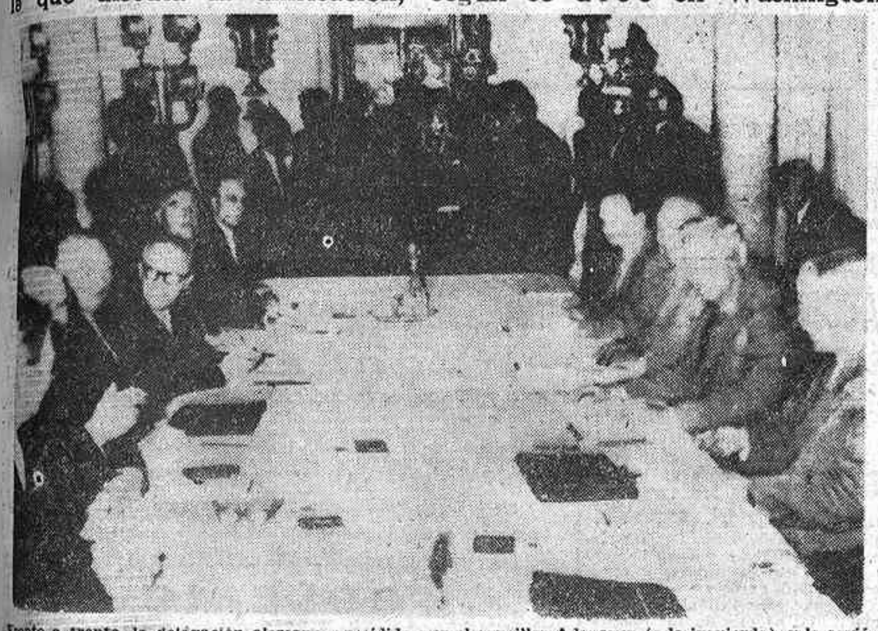

Frente a frente la delegación alemana, presidida por el canciller Adenauer (a la izquierda), y la soviética, con Bulganin y Molotof en primer término, reunidos en el palacio de Spiridonovka, de Moscú. A última hora se dice que la delegación alemana es posible acepte las condiciones rusas para tratar del problema de los prisioneros, sentándose a la misma mesa que los comunistas de Alemania oriental. (Foto Cifra.)

ESTOCOLMO, 11.—El canciller Adenauer oyó la santa misa en la iglesia de San Luis de los Franceses antes de asistir a una recepción ofrecida por los dirigentes soviéticos. Después, el canciller conferenció con su ministro de Asuntos Exteriores, von Brentano, en la "Embajada" que utiliza la delegación alemana como cuartel general.

Moscú celebró ayer una conferencia con Bulganin y Jruschof acerca de los prisioneros de guerra alemanes que permanecen en Rusia.

En los círculos competentes se insiste en que las conversaciones se encuentran en punto muerto, en espera de una reunión privada de Adenauer con los dirigentes rusos.—EFE.

El problema de los prisioneros

ESTOCOLMO, 11.—Según informan de Moscú, la delegación alemana está estudiando seriamente el acceder a las condiciones rusas para discutir el problema de los prisioneros, es decir, sentarse en la misma mesa que los comunistas de la Alemania oriental para conferenciar con los rusos.

Aunque se dice que esta decisión no es aún firme, se cree, por personas allegadas a la delegación alemana, que la decisión será casi probable, si bien sobre la base de no llevar consigo, ni "de facto" ni "de jure", un reconocimiento del régimen comunista de la Alemania oriental.—EFE.

Pesimismo en Wáshington

WASHINGTON, 11.—Los Estados Unidos estudian el ofrecimiento a la U. R. S. S. de diversas garantías de seguridad, a cambio de un acuerdo sobre la unificación alemana, según revelan algunos funcionarios norteamericanos. Estos, que muestran pesimismo en cuanto a que pueda llegarse a tal unificación en las actuales conversaciones germanosoviéticas, esperan que la conferencia de ministros de Asuntos Exteriores de los "cuatro grandes", que ha de celebrarse en Ginebra durante el mes de octubre, ofrezca mayores posibilidades para tratar de la unificación. Añaden que, en su opinión, la Unión Soviética abriga verdadero temor a un nuevo ataque alemán, una vez unificada y rearmada Alemania, y por esta razón se están estudiando múltiples fórmulas de garantía.

Entre las fórmulas de garantía que pudieran tranquilizar a Rusia

(Continúa en tercera página)

Homenaje en Jerez al tercio "Mora Figueroa"

Lo presidió el ministro secretario del Movimiento, quien rememoró la heroica gesta del paso del Estrecho

"Tengamos—dijo—la conciencia tranquila de cumplir con nuestro deber, y que no nos preocupe lo demás"

El señor Fernández Cuesta asistió a una gran concentración de la Falange andaluza

JEREZ DE LA FRONTERA (Cádiz), 11.—La ciudad ha vivido hoy una jornada de renovado espíritu falangista con ocasión de los distintos actos organizados como homenaje de la provincia al que fué heroico tercio de Mora Figueroa, primera bandera de F. E. T. que, partiendo de Jerez, se sumara a la cruzada liberadora, recobrando para la Patria una gran parte de Andalucía.

Este acto ha sido presidido por el ministro secretario general, don Raimundo Fernández Cuesta. A las diez y cuarto de la mañana fué inaugurado el hogar rural de la Asunción, a cuyo emplazamiento llegó el ministro acompañado del gobernador civil, don Manuel Urbina; director del Instituto de la Vivienda, don Luis Valero Bermejo; alcalde de Jerez, don Alvaro Domecq; consejeros nacionales señores Sancho Dávila y Peinartin, y otras personalidades. En el hogar esperaban la llegada los Consejos Provincial y Local, delegado nacional de Ex Combatientes, señor García Rebull; presidente de la Diputación y otras personalidades. Comenzó la ceremonia con la bendición por el asesor religioso del Frente de Juventudes, padre Granada, de la Orden de Capuchinos. El ministro pasó revista a la centuria que le rindió honores, cantándose el himno de la Falange y dando los gritos de ritual el ministro secretario.

Inauguración del Hogar Federico Mayo

El ministro, jerarquías y autoridades se trasladaron a la barriada de Federico Mayo para inaugurar allí otro hogar rural del Frente de Juventudes. La ceremonia se celebró con la misma brillantez que la anterior y las banderas de España y del Movimiento fueron izadas por el señor Fernández Cuesta, el gobernador y el jefe del Movimiento de Jerez, don Gonzalo del Río.

Concentración de la Falange

Seguidamente el ministro abandonó la barriada para dirigirse a la alameda de Fortun de Torres, donde se ha celebrado la magna concentración de la Falange de la provincia en homenaje al tercio Mora Figueroa. Más de 10.000 personas, entre ex combatientes de las primeras banderas de la Fa-

(Continúa en tercera página)

COMENZO LA LIGA

Gran goleada del Atlético al Hércules

EL MADRID, CANSADO Y LENTO, FUE DERROTADO POR EL CELTA

Molina salta limpiamente sobre el arquero alicantino una vez que éste se hizo con la pelota en su arriesgada salida. (Foto Cifra.)

Ayer, y con entusiasmo que no es preciso destacar, se inició en toda España la competición futbolística nacional de Liga en sus divisiones primera y segunda. Estos apasionantes torneos movilizan cada domingo a centenares de miles de aficionados y hacen correr muchos millones de pesetas.

En esta jornada inaugural el Atlético madrileño consiguió el tanteo más rotundo al derrotar al Hércules de Alicante por nueve a cero, en tanto que el otro representante de nuestra capital, el Real Madrid, fatigado, sin duda, por su esfuerzo de Ginebra, al derrotar allí al representante suizo, era a su vez vencido en Vigo por el Celta.

Sólo puntuó fuera de sus bases el Barcelona, y los restantes resultados deben ser estimados como normales, incluso la abultada derrota del Sevilla en Bilbao, cuyo conjunto parece hallarse en gran forma después de una gran victoria en Oporto.

Mohamed V acepta el plan francés

El proyecto implica el traslado de Ben Yussef a Francia y la formación de un Consejo del Trono

Hoy será aprobado oficialmente por el Gobierno, bajo la presidencia de Coty

PARIS, 11. (Urgente.)—El Sultán de Marruecos en el exilio, Ben Yussef, ha aceptado el plan francés para su país, según se informa oficialmente esta noche.—EFE.

Catroux informa

PARIS, 11.—El jefe del Gobierno francés, Edgar Faure, ha convocado para esta noche a su Gabinete interior para examinar su plan de paz relativo a la zona francesa de Marruecos. Existe la esperanza de que el anuncio del acuerdo llegue a tiempo para impedir otros sucesos sangrientos análogos a los del 20 de agosto.

La reunión se celebra en la residencia oficial de Edgar Faure, para escuchar el informe del general Catroux, que ha regresado de Madagascar. Se espera una importante declaración de Faure, lo que probablemente sería la presentación oficial del plan de Francia acerca del Marruecos francés. Estos planes incluyen:

1. Traslado del Sultán Ben Yusef a Francia y fin del régimen de exilio, a cambio de su renuncia a los derechos del trono.
2. Salida de Rabat de Ben Arafa, nombrado sultán por los franceses al ser destituído Ben Yusef.
3. Formación de un Consejo del Trono, compuesto por tres miembros para sustituir al sultán, y formación de nuevo Gobierno para negociar las reformas de autogobierno con Francia.
4. Permanencia de la "interdependencia" entre los dos países y protección de los intereses políticos y económicos franceses.

Hasta ahora, el principal obstáculo parece ser la negativa de Ben Arafa a abandonar el trono. El general Boyer de la Tour, residente general, prometió no emplear la fuerza para derrocar a Ben Arafa, pero es posible que tenga que hacerlo.—EFE.

Hoy, aprobación oficial

PARIS, 11.—Se espera que el lunes se celebre una reunión plenaria del Gobierno, bajo la presidencia de René Coty para dar la aprobación oficial al plan de Edgar Faure relativo a Marruecos francés.

Al llegar al aeropuerto de Orly, el general Catroux se mostró muy optimista.

Mientras, se han producido algunos disturbios en la estación de Lyón cuando iban a ser embarcados reservistas.

LA SEMANA INTERNACIONAL

NO PARECE QUE RUSIA CONSIGA NADA DE ADENAUER

Un "parto de los montes"

SI la Conferencia que iniciaron el viernes en Moscú la Delegación de la República Federal alemana, presidida por el Canciller Adenauer, y la Delegación soviética, a cuyo frente figuran el Primer Ministro, Bulganin, y el Secretario general del partido comunista, Jruschof, no tiene otro objeto que el examen de los temas que hasta el momento han sido abordados, hay derecho a preguntarse si valía la pena de promover tanto revuelo alrededor de esta reunión. Y hay derecho también a preguntarse si la diplomacia rusa no estará dominada por un desconcierto que contradice los fines que a sí misma se había señalado.

En la apariencia, la U. R. S. S. está procediendo estrictamente con arreglo a una línea prefijada. El 7 de Junio, y por intermedio de la Embajada francesa en el Kremlin, fué cursada una invitación para que el Canciller Konrad Adenauer se trasladase a Moscú al objeto de estudiar el establecimiento de relaciones diplomáticas, comerciales y culturales entre los dos Estados. "El Gobierno soviético—afirmaba la correspondiente nota—estima que los intereses de la paz y de la seguridad europeas, así como los intereses nacionales de los pueblos soviético y alemán, exigen la normalización de las relaciones entre la Unión Soviética y la República Federal alemana." Pero el momento psicológico daba a la nota una proyección distinta. Un mes antes—el 5 de Mayo—, y como consecuencia de la ratificación de los acuerdos sobre la Unión Europea Occidental, la República de Bonn había recobrado su plena soberanía. Tras una invitación al Canciller austríaco, Raab, se iban a suscribir en Moscú los acuerdos de un "Tratado de Estado" con Austria y de la subsiguiente evacuación militar. Estaba convocada la Conferencia de los "Cuatro Grandes" en Ginebra, cuyo problema básico no podía ser otro que el de la reunificación de las dos Alemanias. Y esta misma cuestión de la reunificación era abordada sin vacilaciones en la nota rusa: "El Gobierno soviético estima que el establecimiento y el desarrollo de relaciones normales entre la Unión Soviética y la República Federal alemana contribuirán a la solución de las cuestiones europeas que conciernen a toda Alemania y contribuirán, por lo mismo, a resolver el principal problema, que es el restablecimiento de la unidad del Estado democrático alemán." Todo ha sido, sin embargo, "un parto de los montes". Bulganin lo señaló en sus primeras palabras: de lo que se trata es de discutir el ofrecimiento ruso de establecimiento de relaciones y de intercambio de Embajadores. "Pero si el Gobierno alemán cree que no ha llegado el momento de hacerlo, la U. R. S. S. puede esperar más."

Está claro que ese exclusivo planteamiento del problema alemán en el plano de una simple normalización de relaciones extravasa todas las normas y todos los conceptos morales y jurídicos. Por definición, un Estado es indivisible, porque, en circunstancias normales, no puede haber dos Gobiernos que lo representen. Por lo que toca a Alemania, Rusia viene a intentar establecer ahora la ficción—antijurídica y amoral—, no sólo de dos Zonas, sino de dos Estados. Pretender una normalidad plena de relaciones con los dos sobrepasa todas las audacias de que la propia Unión Soviética es capaz. Adenauer lo ha dicho en Moscú con toda valentía: "No creo que sean suficientes la proscripción de la guerra, la creación de sistemas de seguridad y el establecimiento de relaciones diplomáticas, económicas y culturales. Estoy íntimamente convencido de que sólo puede producirse una verdadera normalidad cuando hayamos resuelto los problemas determinantes de que la situación sea anormal entre nosotros." Y el problema determinante, ante todo, de esa anormalidad es el de la reunificación. Se explica así la carencia absoluta de interés con que Adenauer se ha trasladado a Moscú. Porque ¿qué es lo que Rusia pretendía: que el Gobierno de Bonn diera por buena la existencia del Gobierno de Pankow?

La posición de Adenauer

Cierto es que el Canciller Adenauer no podía rechazar la invitación, aunque no fuese más que para conocer la actitud rusa acerca de cuestiones tan vitales como la ya citada de la reunificación y la del futuro de los territorios netamente alemanes, como la Prusia Oriental y Silesia, de que tan arbitrariamente ha sido Alemania despojada. Por ello, la posición de Adenauer no podía ser configurada más que por tres principios: no cabe que haya "normalidad de relaciones" en tanto que Alemania siga dividida; no es posible discutir otros problemas mientras no sean liberados los prisioneros que aún retiene Rusia; el Gobierno de Bonn no aceptará ningún compromiso que se halle en contradicción con los que tiene contraídos con el Occidente. Con independencia del problema de la división, ya examinado, vale la pena de considerar sumariamente los otros dos.

A los diez años de acabada la guerra, Rusia sigue reteniendo en sus campos de trabajo, contra las normas más elementales del derecho de gentes, un número impreciso de prisioneros condenados a las tareas más serviles. Hace algún tiempo se estimaba ese número rayano en el millón; los cálculos más moderados los cifran hoy en los doscientos mil. Sean los que sean, se trata de ciudadanos alemanes que no incurrieron en delito mayor que el de luchar por su Patria: terminada la guerra, los Convenios internacionales exigen su devolución. No es un problema susceptible, en Derecho, de disputa: de no haber otras razones, habría que resolverlo por humanidad. Pero Rusia lo niega en redondo: sólo hay una decena de miles de "criminales de guerra" condenados por los Tribunales rusos. "Si se demostrara la necesidad de discutir esta cuestión, deberían intervenir las dos partes de Alemania: la República Federal y la República Democrática." Pero si los alegatos soviéticos resultasen exactos, la cosa empeoraría; porque Moscú tendría que demostrar cuál ha sido el destino—¿el del frío y calculado asesinato, sin más?—de los cientos de miles de prisioneros que faltan.

En cuanto a los compromisos pactados con el Occidente por el Gobierno de Bonn, éste los considera firmes y definitivos. "Os puedo asegurar con toda solemnidad—afirmaba el Canciller Adenauer, el pasado 15 de Junio, ante la Asociación de la Prensa de Wáshington—que Alemania hará honor a sus obligaciones." Y ello por motivos de responsabilidad altísima: "En mi opinión, la neutralidad o la neutralización de Alemania permitiría en poco tiempo a la Unión Soviética extenderse sobre todo el Oeste de Europa." Verdad es que Molotof había acogido, algunos meses antes, la firma de los acuerdos sobre la Unión Europea Occidental con estas palabras: "La remilitarización de la República Federal, y su inclusión en tal o cual agrupación militar, crearía un obstáculo infranqueable para la unificación de Alemania y, como consecuencia, haría imposible todo acuerdo sobre el problema alemán, lo que quiere decir que la nación alemana continuaría dividida en dos partes por un tiempo imposible de determinar." Si estas palabras de Molotof siguen teniendo hoy una validez, resulta todavía más inexplicable la invitación a Adenauer para discutir unos asuntos que sólo tienen un valor subsidiario.

El fracaso de Ginebra

Teniendo en cuenta estos antecedentes, resulta natural que en las conversaciones de Moscú haya habido de todo menos cordialidad y que, si a juzgar vamos por lo que ha trascendido al exterior, se abriguen serias dudas acerca de que de ellas pueda derivarse algo efectivo y práctico: a los tres días de iniciadas, no se ha llegado a ninguna conclusión, que tampoco se espera de aquí al miércoles, fecha en principio acordada para la clausura. Según esto, ¿cuáles son los móviles que han podido inducir al Gobierno soviético a concertar el viaje de Adenauer, como no sea el de conocer de manera directa sus criterios? ¿Cabe deducir, como al principio apuntamos, que la diplomacia rusa parezca dominada por el desconcierto?

Considerada con la perspectiva de estos casi dos meses transcurridos desde su celebración, la Conferencia de Ginebra nos está descubriendo su fracaso. Es más: la noción del fracaso ha ido arraigando en las Cancillerías. Cuando la Conferencia terminó, se tuvo buen cuidado, por esas Cancillerías, de subrayar y amplificar los aparentes signos positivos, por lo menos en cuanto se pudiera interpretar como un aflojamiento de la tensión mundial. Sin embargo, en Ginebra, la Unión Soviética sólo hizo estas dos concesiones: aceptación del programa de "átomos para la paz" del Presidente Eisenhower y promesa de desmovilizar los cuarenta mil hombres que serían evacuados de Austria. Fuera de eso, sólo hubo otros dos acuerdos: convocatoria, en la Sede de las Naciones Unidas, de la Subcomisión del Desarme, y reunión en Ginebra, el 27 de Octubre, de los cuatro Ministros de Asuntos Exteriores para estudiar nuevamente el problema de Alemania. La Subcomisión del Desarme ya se ha reunido, sin que en sus deliberaciones, que continúan todavía, apunte el más pequeño indicio de éxito: la proposición rusa—reducción a un máximo de un millón y medio de hombres de las fuerzas armadas de Estados Unidos, Rusia y China roja, de 650.000 las de Gran Bretaña y Francia y de 150 a 200.000 las de las demás potencias; prohibición de las armas atómicas cuando las anteriores reducciones alcancen un nivel del 75 por ciento, y destrucción de esas armas cuando las reducciones sean totales—no ha prosperado, ante la negativa soviética a aceptar un sistema adecuado de inspección. En cuanto a la futura Conferencia de los Ministros, su cuestión esencial—la reunificación de Alemania—sigue estancada en el antagonismo de Ginebra: para los occidentales, sin esa reunificación no son posibles ni la seguridad ni el desarme de Europa; para los rusos, el desarme y la seguridad son los únicos caminos posibles para la reunificación.

Salvo aquella creciente impresión de fracaso, de Ginebra sólo queda a estas alturas el recuerdo de las "buenas maneras" de Bulganin y de las inconcebibles "sonrisas" de Molotof. Dijérase que a la diplomacia rusa de las brusquedades y los exabruptos ha sucedido esta otra diplomacia de la cortesía. Pero nada más. Los propios coloquantes de Ginebra lo advirtieron cuando los representantes rusos, aun antes de regresar a Moscú, se expresaron en términos totalmente distintos a los usados en la Conferencia. No basta una improvisación de cortesía para proporcionar al mundo la sensación de distensión que tan urgentemente necesita. Al cabo de los dos pasados meses, ya son muy pocos los que todavía creen en un cambio soviético. Y es evidente que, a los pocos que quedan, no les aumentará demasiado el optimismo la consideración de lo que ocurre en Moscú estos días. Porque Conferencias como la de Moscú antes complican y enconan las cuestiones que contribuyen a resolverlas.

Sin embargo, conviene la cautela. La diplomacia rusa es lo bastante astuta para reservarse siempre una carta en la manga. Nadie esperaba hace unos pocos meses la solución que había de dar a la cuestión austríaca. Mucho tememos que, en las presentes reuniones de Moscú, guarde alguna sorpresa para el último momento. A no ser que esa diplomacia rusa haya entrado en el mismo camino de inseguridad y de vacilación que, a partir de la muerte de Stalin, viene advirtiéndose en toda la política interna de los Soviets.—GOMEZ APARICIO.

Conozca usted España
UTILIZANDO LOS CIRCUITOS ORGANIZADOS POR
WAGONS-LITS // COOK
(A. V. G. A. T. 5)

ANDALUCIA
Viaje de seis días, en autopullman, visitando: Córdoba, Sevilla y Granada.
Salida de Madrid: martes y sábados.
PTAS. 3.700 POR PERSONA
Viaje de ocho días, en autopullman, visitando: Córdoba, Sevilla, Jerez, Algeciras, Málaga y Granada.
Salida de Madrid: los jueves.
PTAS. 4.250 POR PERSONA

MARRUECOS ESPAÑOL
Viaje de cinco días, visitando: Tetuán, Xauen y Tánger.
Salida en avión, de Málaga, los lunes.
PTAS. 1.400 POR PERSONA

Una semana en PALMA DE MALLORCA
Viaje en avión.
Salida de Madrid: todos los sábados.
Regreso a Madrid, los sábados siguientes, incluida una semana de estancia en Palma, con una excursión a las Cuevas del Drach. Alojamiento en un hotel de primera categoría.
PTAS. 2.225 POR PERSONA

Nuestros circuitos al extranjero
PARIS Y LOURDES
Viaje de once días, en autocar pullman, incluídos cinco días de estancia en PARIS.
PTAS. 3.000 POR PERSONA
Salida de Madrid: todos los sábados.

ITALIA
Viaje de veintiún días, en autocar pullman, visitando las principales poblaciones italianas, con cinco días de estancia en ROMA.
PTAS. 6 600 POR PERSONA
Salidas de Madrid: septiembre 18 y 28; octubre 12 y 17

PARA INFORMES E INSCRIPCIONES:
WAGONS-LITS // COOK
ALCALA, 23 — AV. CALVO SOTELO, 14 — Y PALACE HOTEL

EXCURSIONES EN SEPTIEMBRE
que le ofrece
VIAJES MELIA, S. A.

Salidas	Destinos	Duración	Categoría	Precio por persona
	(Avión)			
Diaria	Mallorca	7 días	Standard	2.260,—
"	Tánger y Marruecos	5 "	Primera	3.975,—
	(Autopullman)			
Martes, jueves y sábados	Andalucía	7 "	Lujo	4.250,—
Sábados	Salamanca	2 "	Primera	875,—
"	Escorial y fiesta campera	2 "	Lujo	550,—
"	Toledo	2 "	Primera	475,—
Día 17	Lagos suizos	12 "	Standard	4.725,—
" 22	París	11 "	Económica	3.300,—
" 24	Fátima	6 "	"	1.750,—
" 24	Eurotour	45 "	Lujo	40.675,—

INFORMES E INSCRIPCIONES
Viajes Meliá, S. A.
(Título 8 . Grupo A)
PLAZA CALLAO, Tel. 31-10-00
y HOTEL PLAZA Tel. 22-70-13
y en sus SUCURSALES y DELEGACIONES

Ministerio de Cultura

Retablillo semanal

A que pasaba, al volver la esquina de la calle de Peligros, que los madrileños cincuentones llaman todavía "de Fornos", lo mismo pudiera ser una señora que una señorita, una gran dama que una modistilla. Era sencillamente una mujer guapa y elegante, que se paseaba tranquila como un pimiento, con lágrimas de ira en los ojos, al oír la desvergüenza del mozallón que le cortó el paso. No iba solo el galapín galantedor de oficio, sino en pandilla con dos o tres compadres que se echaron a reir alborozados al ver el azoramiento de la ofendida. Y esto, ocurrido ayer a mediodía, es cosa corriente a todas horas en cualquier calle de la capital de España por donde pase una mujer, a veces fea y nada vistosa. Porque lo que importa a los profesionales de la galantería callejera es demostrar que son muy hombres, y no tienen manera mejor de hacerlo que esa de decir una grosería a "la princesa altiva o a la que pesca en ruin barca" en cuanto la encuentran al alcance de su procacidad. Sobre todo si no va acompañada de varón y no hay a la vista quien dé réplica con undoso al desmán.

Hace mucho tiempo que el piropo perdió lo poco que en el pudiera haber de gentileza espontánea, y nos ha costado sobrados disgustos, desde el famoso crimen de la calle de la Salud, durante la dictadura de Primo de Rivera, al tortazo que le soltó una extranjera a un pilastre, el invierno pasado, en Recoletos. Hoy es una grosería, casi siempre obscena, y, en el caso más favorable, una falta de respeto, sin que tenga la exclusiva en ese deporte de gamberros ninguna clase social. Lo mismo el señorito que el limpiabotas, el que sale de una academia que el que se baja de un andamio, el joven imberbe que el caballero maduro y con las sienes encanecidas se aplican a la tarea de verter en los oídos femeninos la baba... digamos de su ordinariez, para no emplear la palabra adecuada por respeto al que leyere. Por grados y rápidamente el piropo ha ido rebajando su donaire para convertirse en costumbre viciosa, carente de arte y de oportunidad y, lo que es peor, hasta dar en verdadero vejamen de la mujer decente, perseguida en la calle con las frases más sucias de burdel.

Si a la Comisión Municipal de Cultura le dejan tiempo sus complejos menesteres, ahí tiene materia en que emplearse a fondo. No sería aconsejable organizar un concurso con premios para los transeúntes bien educados, que abusan, afortunadamente, pero algunas multas aplicadas a tiempo y cobradas en el acto por la Policía Urbana lograrían el resultado apetecido por los padres, los maridos, los hermanos y los novios, que no siempre pueden dar a la mujer escolta protectora. Y, ¡qué caramba!, el Madrid de hoy no es ya, gracias a Dios, el del chulángano de pantalón abotinado y apestando a vino, con fritanga de gallinejas en las esquinas y sin comisiones edilicias que velen por la cultura y el buen tono de la ciudad.

X. X.

LINOLEUM - PERSIANAS

Plásticos para tapizar muebles y coches
SALINAS, Carranza, 5. Teléfonos 370903-232370

NOTICIERO BREVE

Masa Coral de Madrid.—Reanudará sus ensayos y clases gratuitas para sus socios, a partir de hoy, en su domicilio de Daoiz, 3, donde se admiten inscripciones de nuevos socios cantantes o protectores los lunes, miércoles y jueves, de ocho a diez de la noche. Pueden inscribirse tanto españoles como extranjeros.

Escuela de Trabajo. — Hasta el día 20 puede efectuarse matrícula de ingreso para oficial segundo, oficial primero y maestro industrial. Los exámenes comenzarán el día 26. También pueden matricularse para las especialidades de oficial y maestro industrial electricista, mecánico y químico, los alumnos de este centro únicamente.

Escuela de Cerámica.—A partir del día 15, de diez a una, queda abierta en este centro (Marqués de Urquijo, 41) la matrícula gratuita en todos sus grados.

Escuela Central de Idiomas.—Desde hoy al 30 de septiembre corriente estará abierta matrícula para francés, inglés, alemán, italiano, portugués y árabe vulgar, y español para extranjeros, en la cuesta de Santo Domingo, 3.

Escuela de Práctica Jurídica.—El plazo de matrícula en esta Escuela de la Universidad de Madrid quedará abierto desde el próximo día 15 al 5 de octubre, en que comenzarán las clases. Se precisa ser licenciado en Derecho y se admitirán con carácter restringido alumnos de quinto curso. La matrícula, en San Bernardo, 49, de cuatro a ocho, por las tardes.

Excursión a Guadalupe. — La Agrupación de Aragoneses Residentes en Madrid organiza este viaje para el próximo domingo. Detalles, en Hortaleza, 84.

Prácticas de tropas de la Cruz Roja.—Han dado comienzo en el campamento de Cercedilla las prácticas sanitarias de campaña, de defensa pasiva antiaérea, guerra química, de montaña, instalación de puestos de socorro y recogida de heridos por tropas sanitarias de la Cruz Roja Española.

A la inauguración asistieron diversas personalidades, que tributaron elogios a la perfecta instalación del séptimo campamento de prácticas.

Trenes para regreso de Academias militares.—Aviso a los alumnos de las Academias militares para su viaje de regreso a las mismas.

El próximo día 14 circularán los siguientes trenes:

Destino Zaragoza: Salida de la estación de Atocha a las 15.55 horas.

Este tren podrá ser utilizado por los caballeros cadetes de nuevo ingreso.

Destino Toledo: Salida de la estación de Atocha a las 14 horas.

Destino Segovia: Salida de la estación del Norte a las 19.55 horas.

Destino Valladolid y Burgos: Salida de la estación del Norte a las 22.15 horas.

Igualmente podrán ser utilizados estos trenes por los señores profesores de las distintas Academias.

Los billetes podrán adquirirse con la anticipación necesaria en la oficina de viajeros de la Renfe (Alcalá, 44), y el día de la salida, en las estaciones respectivas.

Madrina de guerra. — Un joven portugués entusiasta de España, que presta servicio militar en la India portuguesa desearía correspondencia con una española que quisiera amadrinarle. Su dirección es la siguiente: Joao Gabriel da Luz Carrasqueiro, primero cabo número 113/55, segunda compañía, Targad (India portuguesa).

JULIAN ROJO

diariamente su célebre

paella a la madrileña

16 PESETAS

Y el gran cubierto de verano y turismo

Ventura de la Vega, 5

Desde el 15 de septiembre

LA PROTECTORA URBANA, S. A.

prestará un **servicio motorizado de urgencia** (autorizado oficialmente), hasta la una de la madrugada para la reparación de las averías de **fontanería, electricidad, cerrajería**. Es un servicio más, en la superación de los que viene realizando de **albañilería, pintura, fumistería, calefacción, ebanistería, tapicería**, etcétera, etc., tanto en la reparación de averías, como en todo aquello que signifique un trabajo acabado de la construcción en general

LA PROTECTORA URBANA, S. A.

Madrid - Barcelona - Bilbao - Toledo - Valencia

Oficinas centrales: Plaza Independencia, 8. Madrid. — Tels. 221621, 211153, 211152, 323830 y 268191

Para servicios de noche: 221621 y 211153

SOCIEDAD

ENLACE CALZADILLA-MARTIN

Han contraído matrimonio en la iglesia de los Dolores la distinguida señorita Palmira Martín y don José Calzadilla. Fueron padrinos la joven Julita Martín, hermana de la novia, y don Fernando Heras. Firmaron como testigos don Julián Calzadilla y don José Isla.

ENLACE ALONSO-ARROYO

En la iglesia de San José contrajeron matrimonio la señorita Consuelo Arroyo Parra con el profesor mercantil don José María Alonso Manzano. Fueron padrinos la hermana del novio, María del Carmen, y el padre de la contrayente, antiguo periodista, don José María Arroyo Nabot. Firmaron como testigos, por parte de ella, el director del Hospital de San Juan de Dios, compañero de redacción de HOJA DEL LUNES, don Urbano Méndez; el doctor don Luis Alvarez Lowell y los veteranos periodistas don Luis Ardila y don Carlos Pérez Merino. Por el novio, su padre, don José María Alonso Alonso, su tío don Eduardo Alonso y don Adrián Mateos.

PROXIMA BODA

Hoy, a las doce de su mañana, se celebrará en la iglesia de San Cristóbal (capilla del Parque Móvil) el enlace de la señorita María de la Encarnación Hernández Santos con don Guillermo Senén Sánchez, hijo este último del alto funcionario de Coches-Camas y secretario de la Federación Castellana de Fútbol, don José.

DOÑA CAROLINA MORENO DE SEGURA

Víctima de cruel enfermedad ha fallecido cristianamente en Madrid la virtuosa señora doña Carolina Moreno Fernández de Segura. Dama de excepcionales condiciones por su bondad, inteligencia y caridad, su muerte ha producido gran sentimiento. A su viudo, el pintor y periodista don Agustín Segura, expresamos nuestro más sentido pésame.

La Cruz Roja, el Patronato Antituberculoso y la Lucha Contra la Lepra tendrán tu ayuda si juegas en la lotería del 5 de octubre

Los tablajeros de Madrid, contra la subida de precios

También solicitan la importación de carne congelada que cubra el déficit de la cabaña nacional

Ayer se reunió el Gremio, bajo la presidencia del delegado provincial de Sindicatos, señor Fernández Cela, y acordó elevar sus conclusiones al gobernador civil

Un aspecto del salón de La Unica durante la asamblea celebrada ayer del gremio de tablajeros para tratar del problema del abastecimiento y precio de la carne, acto que fué presidido por el delegado provincial de Sindicatos. (Foto Cifra.)

En el salón de actos de La Unica, de la calle de Barceló, se celebró ayer mañana la anunciada asamblea general del Grupo Sindical Provincial de Tablajeros y Salchichers de Madrid. El salón se encontraba materialmente lleno de asociados.

Presidió la reunión el delegado provincial de Sindicatos, señor Fernández Cela, a quien acompañaba el procurador en Cortes don Pedro Chias; el jefe nacional del Grupo Sindical, señor Barcenilla; el vicesecretario de Ordenación Económica, señor Muñoz Campos; el jefe del Sindicato de Ganadería, señor Fernández Heredia; secretario provincial del Grupo, señor Panizo, y otras jerarquías sindicales.

Después de aprobarse el acta de la junta anterior y darse cuenta de la invitación para asistir al primer Congreso Nacional de Ganadería, que se celebrará el próximo día 7 en Madrid, se pasó al tema principal sobre el abastecimiento de carnes.

Puesto a examen y discusión el informe que sobre el comercio de la carne presentaban a los agremiados las autoridades sindicales, y abierta la discusión por el señor Fernández Cela, habló el jefe nacional, señor Barcenilla, quien pidió a todos serenidad de juicio para enfocar problema tan difícil de solucionar. Se refirió a la actuación de intermediarios, que estorban la realización de los propósitos armónicos, y al enfocarse la cuestión se lamentó de los diversos factores que influyen en la elevación del precio de las carnes, exponiendo datos comparativos del año pasado al actual en el matadero de Madrid. En el pasado año, el precio de las terneras en canal resultaba a 25,09 pesetas el kilo, y el llamado vacuno menor, a 17,72, y este año, a 28,59 y 21,98 respectivamente, es decir, con aumento de 3,50 y 4,26 en cada una de las clases. Sobre estos precios hay que añadir, por degüello, arbitrios, transportes y otros gastos, más o menos controlables, una peseta y pico por kilo, es decir, que el detallista paga el kilo de ternera a 29,83 en canal, y el de vacuno menor a 23,22. Se refirió también al exceso de establecimientos, provocado por una política desatentada de creación de mercados y cooperativas.

Habló después el procurador señor Chias sobre el problema patético para los industriales de la carne, que están al borde de la ruina, y citó el caso de Barcelona, donde él reside, y donde hay tiendas que expenden poco más de 20 kilos diarios, con cuyas utilidades es evidente no pueden vivir, dado el encarecimiento del producto escasamente asequible a los productores económicamente débiles. En España se consume más carne de lechera que de vaca, y es preciso que se llegue a prohibir el sacrificio de las terneras menores de dieciocho meses, pues si no llegará a desaparecer la cabaña nacional. A este respecto se mostró partidario de la importación de sementales, que el Sindicato Nacional de Ganadería debería efectuar.

Abierta la discusión sobre el informe, hicieron uso de la palabra diversos asociados, entre ellos los señores Ribas, Martín, Alonso y Palomero, quienes, unos en excitados tonos, y otros en términos más moderados, propugnaron diversos puntos de vista en defensa de su comercio, al que calificaron de catastrófico y, por fin, el señor Fernández Cela, con ecuanimidad y sentido de la ponderación muy acertados, centró la cuestión dándose lectura del informe que las jerarquías sindicales elevan al gobernador civil, y en el que se expresan las siguientes

Conclusiones

El Gremio se opone en principio a una elevación de precios, que sería contraproducente, y pide una reunión urgente de la Junta de Precios para tratar del problema. Solicita una revisión de la orden ministerial de libertad de contratación en el sentido de extenderla al detallista. Tope de precio para la compra en canal en el matadero, igualmente que ocurre en el pescado y las verduras. Importación de carne congelada y refrigerada que llegue a cubrir el déficit de nuestra cabaña nacional. Revisión de toda la legislación sobre el comercio de la carne y transformación de dicho comercio, adaptándolo a las necesidades actuales, teniéndose en cuenta que existe un elevado porcentaje de hueso y sebo que el carnicero paga al precio de carne, ya que este artículo, que se vende a 0,40 pesetas el kilo, se paga a 26 y, además, paga al Ayuntamiento 1,05 pesetas de impuesto. Debe buscarse la industrialización de los subproductos en beneficio del consumidor.

El informe fué aprobado por aclamación, y después volvieron a hacer uso de la palabra el señor Fernández Heredia, el señor Chias, el vicesecretario de Ordenación Económica, señor Muñoz Campos, y, por último, el señor Fernández Cela, que expresó su confianza en que la superioridad acogerá estas conclusiones con el sentido de comprensión que caracteriza el nuevo Estado, en beneficio de productores y consumidores, y en nombre de la asamblea, que refrendó con entusiasmo la propuesta, rechazó la dimisión presentada por el señor Barcenilla, al que se tributaron numerosos aplausos. El delegado provincial de Sindicatos declaró terminada la asamblea después de dedicar a la prensa cálidos elogios por la ayuda que en todo momento presta a los problemas locales y nacionales, llevando a su tribuna las aspiraciones de las diversas clases sociales del país.

Los plateros festejaron a su Patrona, la Virgen de la Peña de Francia

La asociación de artesanos madrileños cuenta con más de dos siglos de existencia

La Sociedad Benéfica de Obreros Artífices Plateros, de Madrid, celebró ayer con diversos actos la fiesta de su Patrona, la Virgen de la Peña de Francia.

A las diez de la mañana, en el oratorio del Olivar (calle de Cañizares), hubo una solemne función religiosa, a la que asistieron la casi totalidad de los afiliados a dicha sociedad benéfica.

En el altar mayor figuraba el magnífico cuadro de la Santísima Virgen, encuadrado en un valioso marco de plata, y en el presbiterio, el estandarte de la sociedad.

Ocupaban lugares destacados el presidente, don Pedro García; secretario, don Luis Yanes, y Junta directiva en pleno.

Terminado el acto religioso, los asociados y sus familiares se reunieron en comida de hermandad en un típico restaurante de las afueras.

Cuatrocientos afiliados

Esta sociedad de socorros mutuos, que agrupa a la casi totalidad de los artífices plateros de Madrid en una entidad de auténtica hermandad, es la más antigua de las asociaciones de este tipo, toda vez que fué fundada en 1707 con el título de hermandad, cambiándose posteriormente, en 1890, por el de sociedad benéfica.

La forman en la actualidad 400 afiliados. Todos los años festejan a su Patrona por estas fechas, y de vez en cuando organizan excursiones a la sierra de Francia, en una de cuyas cúspides los padres dominicos dan culto a la sagrada imagen.

Vendo pisos suntuosos

espléndidos salones para grandes recepciones, propios representaciones diplomáticas. Seis vecinos. Dotado garaje, grupo electrógeno, agua caliente central, etc. Zona residencial. AYALA, 48, duplicado. Próximo Velázquez

ALMORRANAS

Tratamiento por electrocoagulación e inyecciones. DR. XIMENEZ HERRAIZ. Consultas: particular, paseo Prado, 26, de cuatro a cinco. Teléf. 391666; económica, Carretas 10, de ocho a nueve. (C. S. 3.033.)

OPTICA Esteban

GAFAS CIENTIFICAS

Plaza Alonso Martínez, 7

VENDO PISOS

directamente, con facilidades, a estrenar, cuatro y cinco amplias habitaciones, cocina esmaltada, baño, váter, despensa, armarios empotrados, maleteros, terraza, calefacción, gas, escalera de mármol, exentos contribución durante veinte años. Visitarlos: Quintiliano, C/v a Zabaleta

¿PEROJO...?

El Consejo de la Unión Internacional de Abogados se reunirá hoy en Madrid

Esta mañana se reunirá en Madrid el Consejo de la Unión Internacional de Abogados, a la que pertenecen letrados de cuarenta y tres naciones y cuya finalidad es el estudio de los temas comunes a todos los letrados sin distinción de nacionalidad, así como cuestiones de Derecho comparado e internacional público y privado. Las sesiones tendrán lugar en el salón de actos del Colegio de Abogados, con un discurso del decano, señor Escobedo, y proseguirán por la tarde y el día de mañana.

El miércoles los juristas extranjeros visitarán El Escorial, y el día 15 asistirán a la solemne sesión de apertura de los tribunales, en cuyo acto pronunciará el discurso inaugural el presidente del Tribunal Supremo, don José Castán Tobeñas.

Si juegas en la lotería de la Cruz Roja, además de probar tu suerte, harás un beneficio a la humanidad

Lhardy

Carrera de San Jerónimo, 8

Al iniciar su 116 año de existencia, saluda a su distinguida clientela, ofreciéndole como siempre sus servicios de RESTAURANTE, PASTELERIA, FIAMBRES, LUNCHS, etcétera

Becas en el Instituto Social León XIII

Este Instituto convoca becas para veintisiete sacerdotes y veintiocho seglares de los distintos cursos. A las primeras pueden aspirar sacerdotes españoles y extranjeros. Las de seglares, españoles y extranjeros que tengan aprobados, por lo menos, dos cursos en Facultad o Escuela superior. Las de sacerdotes están dotadas con pesetas 1.500 mensuales, y las de seglares, con 500 las del primer curso y 1.000 las de los restantes. Las instancias, con certificados de estudios, deben remitirse antes del 25 de septiembre al Instituto, Alfonso XI, 4, Madrid.

También se anuncian doce becas para seglares hispanoamericanos y cuatro para sacerdotes de los mismos países.

Radio Popular

Ventas a CONTADO y a PLAZOS
Agencia oficial

Radio Sanz Rivero

San Bernardo, 69.—MADRID

†

EL SEÑOR

D. Juan Aldeanueva López

Ha fallecido

EL DIA 11 DE SEPTIEMBRE DE 1955

A LOS OCHENTA Y CINCO AÑOS DE EDAD

HABIENDO RECIBIDO LOS SANTOS SACRAMENTOS Y LA BENDICION DE SU SANTIDAD

R. I. P.

Sus hijos, María Josefa, Eusebio, Juan, María de la Concepción y José Luis; hijos políticos, nietos, hermanos políticos, sobrinos, primos y demás parientes

RUEGAN una oración por su alma.

La conducción del cadáver se verificará hoy, día 12, a las cinco de la tarde, desde la casa mortuoria, calle de Larra, número 16, a la sacramental de San Isidro.

RADIOTELEGRAFISTAS ACADEMIA VELILLA Magdalena, 1

Lámparas

infinidad de modelos para todos los gustos y bolsillos

LAMPARA DE PROPAGANDA cristal 5 brazos 115 ptas.

ARAÑA DE SALON cristal tallado 5 brazos 5 cayadas 190 ptas.

LAMPARA DE PROPAGANDA cristal y metal 4 luces 95 ptas.

ARAÑA DE COMEDOR bronce y cristal tallado 12 luces 975 ptas.

Visite nuestra exposición permanente instalada en el vestíbulo de nuestro central ABADA, 3

Aprovéchese de nuestras ofertas especiales de verano, en LOZA, PORCELANA y CRISTAL

ESTABLECIMIENTOS **Alvarez**

ABADA, 3
San Bernardo, 19 - Cañizares, 10

ASOCIACION DE LA PRENSA

Matrícula para las clases sostenidas por la entidad

El próximo día 15 se abre en la Sección de Enseñanza de la Asociación de la Prensa (Secretaría de la entidad) el período de matrícula para las clases sostenidas por dicha Asociación. Las inscripciones de alumnos pueden hacerse todos los días laborables, de cinco a ocho de la tarde.

Se hace extensivo el derecho a matrícula, además de los familiares de los asociados, a los hijos de los empleados de prensa y de editoriales.

Se advierte que hay un curso elemental (gramática primero, aritmética primero y geografía e historia de España) que es obligatorio para aquellos alumnos que, a juicio de los profesores de inglés, francés, taquigrafía, mecanografía, composición literaria, aritmética segundo y gramática segundo, no se hallen aptos para cursar estos estudios.

El curso 1955 a 1956 será inaugurado en los salones del palacio de la prensa, el día 5 del mes de octubre próximo. En el acto inaugural se verificará la entrega de premios y diplomas a los alumnos del curso anterior que los han conquistado por su aplicación.

Servicio médico

El doctor don José Sanz Benedad, profesor especialista de enfermedades de la piel y sexuales de la Asociación de la Prensa, ha regresado a Madrid y reanudado su consulta, en Arenal, 18; teléfonos 212787 y 312056, de cuatro a seis de la tarde.

A partir del próximo día 15 del actual, el doctor Sanz Beneded reanudará también su consulta en el Dispensario Francos Rodríguez, los lunes y viernes, a las doce de la mañana.

—Terminadas sus vacaciones de verano, ha reanudado su consulta el doctor Fernández Coppel, médico odontólogo de la Asociación de la Prensa.

—Ha regresado de su veraneo el doctor don Mariano Benavente, médico de asistencia domiciliaria del Cuadro Clínico de la Asociación de la Prensa, reanudando sus servicios a los asociados en su consulta en Salud, 15, teléfono 228445, de tres y media a cinco y media de la tarde.

—El doctor don Sebastián Rascón, médico de asistencia domiciliaria del Cuadro Facultativo de la Asociación de la Prensa, ha reanudado su consulta en el paseo de Reina Cristina, 36; teléfono 283889, y horas de seis a siete.

El señor Núñez Iglesias nuevo subsecretario de Economía Exterior

El "Boletín Oficial del Estado" publica hoy, entre otras, las siguientes disposiciones:

Asuntos Exteriores.—Decreto por el que se dispone que el ministro plenipotenciario don José Núñez Iglesias cese en el cargo de embajador de España cerca de su excelencia el Presidente de Irlanda por pase a otro destino.

Otro por el que se dispone cese en el cargo de subsecretario de Economía Exterior don Jaime Argüelles y Armada, nombrándose para sustituirle a don José Núñez Iglesias.

¿PEROJO...?

Andrés Revesz, a Norteamérica y Canadá

Anoche salió de Barajas con dirección a los Estados Unidos y Canadá el escritor y periodista don Andrés Revesz, con el fin de dar conferencias en francés e inglés en las ciudades de Quebec y Montreal.

Servicio Militar de Construcciones

ZONA DE MADRID

CONCURSO

Se anuncia para la instalación eléctrica de alumbrado y fuerza motriz en baja tensión para la carpintería mecánica de la calle de Alejandro Dumas, perteneciente a este Servicio.

Los pliegos de condiciones, modelo de proposición y planos están a disposición de los interesados en las oficinas de la Zona, calle del Marqués de Cubas, núm. 21, piso 1.º todos los días laborables de 10 a 12 y de 17 a 19.

El plazo de presentación de pliegos termina el día 19, a las doce horas.

Madrid, 12 de septiembre de 1955.—El teniente coronel jefe de la Zona.

COLEGIO MODESTO LAFUENTE

En Modesto Lafuente, 51, teléfono 348363, detrás de los Nuevos Ministerios, es una institución con todos los adelantos de la moderna pedagogía

SECCIONES MASCULINA Y FEMENINA (en edificios distintos)

IDIOMAS, francés o inglés, en Jardín de Infancia (tres a cinco años), con nativas, que estimulan la conversación desde el principio. ESCUELAS PREPARATORIAS, con media jornada de francés y media de castellano. BACHILLERATO completo. Todos los alumnos anteriores realizan en el colegio sus deberes y preparación de lecciones en estudio vigilado

PREUNIVERSITARIO en todas las secciones

CULTURA para señoritas. Idiomas de siete en adelante

Servicio de coche a domicilio y comedor. Matrícula limitada. Informes e inscripciones, de 10 a 13 y de 17 a 21

SUBASTA DE PARCELAS EN EL ESPINAR Y SAN RAFAEL

El muy ilustre Ayuntamiento de El Espinar, cumplidos los requisitos legales procedentes, subasta con destino a la edificación 65 parcelas en los lugares siguientes:

En El Espinar: 2 en El Alcantarillón, 3 en El Molinillo, 27 en El Cabezuelo y 7 en la Plazuela del Tío Zoilo.

En San Rafael: 26 al sitio de Cerrillos Redondos, junto a la Telefónica.

Superficie de las parcelas: de 9.000 a 17.000 pies cuadrados. Tipos de subasta, según el emplazamiento de cada parcela, entre 0,63 y 0,91 pesetas por pie cuadrado.

Hasta las catorce horas del día 3 de octubre próximo se admitirán en el Ayuntamiento de El Espinar proposiciones con arreglo al modelo inserto en el "Boletín Oficial de la provincia de Segovia" del día 5 del actual, pudiendo examinarse los planos, precios, superficies y condiciones en la Secretaría Municipal.

El Espinar, 8 septiembre 1955.—El alcalde, A. Calvo.

EL

BANCO ESPAÑOL DE CREDITO

se complace en comunicar a su clientela y público en general que el día

10 DE SEPTIEMBRE DE 1955

quedó inaugurada su nueva sucursal urbana en la

AVENIDA DE JOSE ANTONIO, 65

(TELEFONOS 222215 - 224383 y 312313)

la que, como sus demás oficinas, realiza toda clase de operaciones de Banca y Bolsa

Otras oficinas del

BANCO ESPAÑOL DE CREDITO

en MADRID

OFICINA PRINCIPAL: Alcalá, 14

DEPARTAMENTO DE EXTRANJERO: Cedaceros, 4

URBANAS

ALBERTO AGUILERA, 56
Av. de la ALBUFERA, 36 (Puente de Vallecas)
ATOCHA, 22
BARQUILLO, 44
Gl. de BILBAO, 6
BRAVO MURILLO, 22
Pl. del CALLAO, 1
CONDE de PEÑALVER, 14
Gl. de CUATRO CAMINOS
DIEGO DE LEON, 54
Pl. del EMPERADOR CARLOS V, 8
FUENCARRAL, 4
GENERAL RICARDOS, número 177 (Carabanchel)
GOYA, 5
Pl. de la INDEPENDENCIA, 4
MAYOR, 41
MIGUEL ANGEL, 16
SAN BERNARDO, 40
SERRANO, 51
TOLEDO, 77
VELAZQUEZ, 29

2009 Ministerio de Cultura

Homenaje en Jerez al tercio "Mora Figueroa"

(Viene de primera pág.)

luego, representaciones de todas las Jefaturas locales de los pueblos limítrofes, ex combatientes de los antiguos tercios de requetés y de la División Azul, se concentraron en aquel lugar, donde también había representaciones de la Sección Femenina, representaciones de los Sindicatos, del S. E. U. y del Frente de Juventudes. Al frente del tercio Mora Figueroa se encontraban sus antiguos jefes, el hoy capitán de navío, con el uniforme correspondiente, don Manuel Mora Figueroa; el capitán general de la región, señor Sáenz de Buruaga; los consejeros nacionales señores Dávila, Mora Figueroa y Pemartín, director del Instituto Nacional del Libro; el capitán general del departamento marítimo de Cádiz, almirante Del Río; el gobernador militar del Campo de Gibraltar, señor Cuesta Monereo, así como representaciones de la Falange de Sevilla, de Cádiz y otros puntos de España.

Homenaje al tercio Mora Figueroa

Comenzó el homenaje al tercio Mora Figueroa con la entrega al comandante, don Manuel Mora Figueroa, de un álbum con las firmas de todos los ex combatientes de su bandera, los cuales ocupaban un lugar preferente ante la tribuna, adornada con banderas y gallardetes, que presidía el ministro. Después, el subjefe provincial del Movimiento dió lectura a la orden de concesión de condecoraciones otorgadas por el Gobierno con motivo del 18 de julio último, a los diferentes camaradas de la provincia, y entre ellos al presidente de la Diputación, señor Martínez del Cerro; alcalde de Ubrique, don Carmelo Gago; jefe local de la Falange de Jerez, don Gonzalo del Río; jefe provincial del S. E. U.; secretario provincial del mismo Sindicato, señor Braza; delegado provincial de Sindicatos, señor Martínez Romero, y alcalde de La Línea, señor Cruz Herrera.

Terminada la imposición, hizo uso de la palabra el gobernador civil, don Manuel Urbina, quien pronunció un breve discurso en el que presentó al ministro a los ex combatientes, exhortando a éstos a seguir en su limpia línea de conducta patriótica y renovando, en nombre de todos, la inquebrantable adhesión al Caudillo y a los principios fundamentales del Movimiento.

Habló a continuación don Manuel Mora Figueroa para hacer una historia del Tercio desde su fundación. Refirió unas anécdotas de la vida de campaña y dedicó un recuerdo emocionado a los que en la unidad dieron su vida por la Patria.

Discurso del ministro

El señor Fernández Cuesta pronunció, por último, un discurso, en el que dijo:

Estamos aquí reunidos para realizar una obra de justicia, porque justicia es dar a cada cual lo que es suyo, lo que merece, y la bandera Mora Figueroa, por sus hazañas durante nuestra Cruzada, bien merece que se le rinda este homenaje de afecto, de admiración y de gratitud. De afecto, porque esa bandera es cosa nuestra, de nuestra sangre, de nuestra estirpe, de nuestra gente; de admiración, porque sus hombres hicieron llamear victoriosa, por sierras y campos andaluces, la bandera roja y negra de la Falange en acciones que tienen el ritmo heroico del romancero; de gratitud, porque a los hombres de esa bandera y a tantos como ellos, unos vivos y otros muertos, debe España su existencia entre los pueblos libres del mundo, y los españoles, su actual tranquilidad.

Iniciación de la gesta

En Cádiz, el 21 de julio de 1936, el comandante de Artillería marqués de La Vlesca se entrevistó con el jefe de Falange, teniente de navío Mora Figueroa, pidiéndole cinco falangistas de absoluta confianza para llevar a cabo una misión secreta de gran riesgo. Mora Figueroa se ofreció personalmente y pidió a la Falange los demás voluntarios. A las tres de la tarde, el comandante Martínez-Campos, el teniente de navío Mora Figueroa, cuatro falangistas—los hermanos Romero Abreu, Arcusa Corbacho y Martínez Toledo—y unos empleados del Consorcio Nacional Almadrabero, embarcaron en San Fernando en el falucho "Nuestra Señora del Pilar", recogiendo en Sancti Patri al falucho "Pituca".

Tomaron rumbo a Ceuta, y careciendo de luces tanto el puerto como los barcos, al fondear en el centro de aquél, fueron recibidos con fuego de ametralladora, que causó heridas al comandante Martínez-Campos, al falangista Artusa y al patrón de una de las embarcaciones, y la muerte de un marinero. Mora Figueroa, dando gritos de "¡Arriba España!" y "¡Viva el Ejército!" se hizo oír y reconocer desde la costa por el teniente de navío Liaño, quien, enterado de lo sucedido, tomó las medidas que la situación aconsejaba, evacuándose a los heridos y marchando Mora Figueroa a Tetuán para presentarse al Generalísimo Franco, que le autoriza para llevar a cabo la misión de trasladar a la Península a las primeras fuerzas de Africa en los dos faluchos.

Así se realizó, embarcándose en ellos la 18 compañía de la 5.ª Bandera de la Legión sobre las dos de la madrugada del día 25 de julio, al mando de los tenientes González Soler, Valenzuela y Pavía y navegando en busca de la costa, a la espera de ver aparecer en cualquier momento algún navío de la Escuadra roja de los que por allí circulaban y burlando los reflectores del "Jaime I". Minutos antes de las siete de la mañana atracaban al muelle de Tarifa, despidiéndose Mora Figueroa de los hombres de la Legión y marchando a Sevilla para recibir órdenes del general Queipo de Llano.

Este encargó a Mora Figueroa el mando de la unidad de combate denominada en principio Columna, después Primer Tercio de Falange Española y últimamente Primer Batallón de la Bandera de Falange Española de Cádiz. Esta unidad de combate salió para diversos pueblos de la provincia de Cádiz; pasa más tarde a la de Málaga; interviene en la liberación de esta capital; sin descanso se traslada a la provincia de Córdoba, donde sigue combatiendo en la primera línea, como la unidad de mayor experiencia del Ejército del Sur.

Organizadas las unidades del Ejército nacional, y siempre bajo el mando de Mora Figueroa, se encuadra en la 112 División, y a diario interviene valerosamente en las operaciones de la provincia de Córdoba y en la de Badajoz, hasta el término de la Cruzada.

Sería interminable el relato detallado de todas las acciones en que la Bandera intervino y la hoja de servicios de su comandante y de los hombres que a sus órdenes combatían, cubriendo de gloria el emblema que tipificaba a estos falangistas: un ancla blanca sobre fondo negro. Baste decir que liberó 56 poblaciones, que tomó parte en 121 hechos de armas, que tuvo 210 muertos y 2.300 heridos—el 30 y el 300 por 100 de sus efectivos respectivamente—, qué fué citada doce veces en la Orden del Día del Ejército del Sur como distinguida y que por la toma y defensa de Villanueva del Duque se le concedió la Medalla Militar colectiva y a su jefe la individual.

Justificación del homenaje

Comprenderéis, pues, cuán justamente se merecen cuantos elogios de ellos y de su jefe se hagan, máxime cuando Mora Figueroa, después de nuestra Cruzada, marchó voluntario a Rusia y en la nunca bastante alabada División Azul siguió demostrando el temple de su espíritu, español, falangista y castrense, en el puesto de ayudante del glorioso general Muñoz Grandes, que la mandaba, añadiendo más tarde a estos servicios de guerra los que ha prestado en la paz como jefe provincial, gobernador civil y vicesecretario general del Movimiento.

¿Puede alguien dudar que la bandera Mora Figueroa y su jefe se han ganado el respeto y el cariño de la Falange por el lustre y prestigio que la han dado y la ejemplar camaradería que siempre han demostrado?

Porque hay gentes que en los tiempos difíciles de nuestra Cruzada estaban dispuestos a dar cuanto tuvieran y a no regatear elogios a los que luchaban por España, pero que ahora que el peligro no existe y han salvado vida y hacienda les regatean la más mínima gratitud.

Pero vosotros, falangistas de Cádiz, como los del resto de España, al igual que los tradicionalistas y combatientes todos de nuestra Cruzada, sentís la satisfacción del deber cumplido, el valor de vuestra conducta como ejemplo para la juventud y la energía suficiente para impedir que aquello por lo luchasteis pueda perderse unas veces o no sea realizado otras.

Esta provincia, de tanta solera falangista y tanto campo de acción para la Falange, por lo mismo que los problemas sociales han tenido siempre en ella extraordinaria intensidad e importancia, tiene que seguir trabajando con todo ahinco y empeño en el camino emprendido de hacer desaparecer la justificación o el pretexto de esas luchas, y demostrando que si sus hombres sirvieron para jugarse la vida cuando fué preciso, no por frivolidad, inconsciencia ni majeza, sino por la causa de España, ahora sirven también para hacer efectivas las consignas del Movimiento y de Franco y para ayudarle en la empresa que acaudilla.

Terminado el discurso, acogido con ovaciones, el ministro presidió el desfile de distintas centurias del Frente de Juventudes que, con sus bandas de cornetas y tambores, habían tomado parte en la concentración. Al terminar el acto, el ministro y autoridades fueron objeto nuevamente de calurosos aplausos, y se escucharon por todas partes vítores a España y al Caudillo.—CIFRA.

Comida de hermandad de la Vieja Guardia

JEREZ DE LA FRONTERA, 11. Terminada la concentración de ex combatientes de la Vieja Guardia de la provincia, en el acto de homenaje al tercio falangista Mora Figueroa, en los jardines de Tempus se celebró una comida de hermandad, que presidió el ministro secretario general del Movimiento, don Raimundo Fernández Cuesta. Ofreció la comida el consejero nacional don Julián Pemartín, quien, dirigiéndose al ministro, le expresó la emocionada gratitud de los camaradas de la Vieja Guardia de Cádiz por su visita y haber presidido los actos celebrados y pasar revista "en estos momentos singularmente esperanazdores para nuestras sagradas esperanzas".

A continuación hizo uso de la palabra el ministro.

Al venir a esta ciudad, dijo, amablemente invitado por su alcalde con motivo de la fiesta de la vendimia, no podía por menos de buscar la oportunidad de reunirme con vosotros siquiera fuese durante el breve espacio de tiempo de una comida.

Actos como éste, que para nosotros tienen un carácter familiar, propende al diálogo confidente y sugeridor. Por eso he de empezar por expresar mi íntima satisfacción al encontrarme entre vosotros y permitidme crea que estáis contentos también de mi compañía. No en balde son ya muchos años de una comunidad de ideales, de ilusiones, de acción y pensamiento, de un caminar por la misma senda, en la cual tantos han caído y tantos han ido dejando pedazos de sus energías, de su carne, de su alma, de su vida, en suma.

Todo esto ha creado entre nosotros vínculos indestructibles, superiores a las rencillas, a las críticas y a las pasiones, pues todas ellas ceden, desaparecen y se olvidan cuando invocamos esa camaradería fraterna, iniciada hace muchos años, y que revive pujante al más mínimo llamamiento.

Esta camaradería y confianza nos debe llevar a aprovechar oportunidades como la presente, para hacer examen de nuestra pretérita labor y programa para el futuro.

En cualquier orden de la vida española que examinemos se ha de admitir, no ya por nosotros, sino por los que son nuestros enemigos, el enorme salto que se ha dado, y la mejor prueba de ello está en que las críticas que se hacen son siempre los mismos manoseados argumentos en los que ya nadie cree ni a nadie impresionan.

En lo social, en lo económico, en lo internacional, en el conjunto de actitudes, comportamientos e ideas particulares y colectivas ante la vida y sus problemas, existe entre el ayer de antes del Movimiento y el presente de nuestro tiempo una enorme ventaja a favor de éste.

Los falangistas quieren continuidad y estabilidad en un sistema que por experiencia nacional sabemos que es bueno para España; que no resulte inútil cuanto en tiempo de guerra o de paz, de bonanza o de tormenta se ha realizado desde el 18 de julio y, por tanto, cuanto contribuya a esa continuidad lo estiman digno de respeto, y cuanto la perturba, lo estiman perjudicial.

Tengamos la conciencia tranquila de cumplir con nuestro deber y que no nos preocupe el resto. Y, sobre todo, yo creo que el dilema es bien claro: o permanecer en el puesto que nos han señalado a cada uno en la vida pública, defendiendo con lealtad y nobleza una doctrina, una idea y unos propósitos, o retirarse cada cual a sus propios quehaceres. ¿Cuál de estas dos actitudes es la más eficaz, la más patriótica y la más falangista? Para mí no hay duda que la primera, porque en política la deserción, además de cobardía, es ingenuidad.

Puesto que se abandona es inmediatamente ocupado por otro, y la deserción de nada habrá servido a la finalidad que el desertor creía servir. Todo menos poner cara hosca, gesto de desdén o de acritud, tratando de encizañar o demoler con el pretexto de que las cosas no van con arreglo al personal criterio de cada uno. Es la nuestra una Organización jerárquica, y hay que estar en ella con todas las consecuencias que la disciplina impone o hay que abandonarla clara y francamente.

Hemos pasado juntos un rato de agradable camaradería. Que él nos haya servido no sólo para afirmar ésta, sino también para afirmar la fe en el destino de la Falange y en nuestra decisión de trabajar por ella. Alcemos, pues, nuestra copa, llena del néctar jerezano, por España y por Franco.

El discurso del ministro fué acogido con aclamaciones y vivas, y acto seguido el señor Fernández Cuesta salió para Marbella.—CIFRA.

La Fiesta de la Vendimia

JEREZ DE LA FRONTERA, 11. Con la mayor brillantez se ha celebrado, en la real iglesia Colegiata, la bendición de la uva y el mosto de los pagos jerezanos. Ante la imagen de San Ginés de la Jara, Patrono de los viticultores, se efectuó la tradicional ofrenda, con asistencia del ministro secretario general, don Raimundo Fernández Cuesta; gobernador civil, consejeros nacionales señores Pemartín y Dávila; don Manuel y don José Mora Figueroa y las diversas autoridades y jerarquías.

El abad de la colegiata bendijo la uva, y seguidamente la reina de la Fiesta de la Vendimia, señorita Ana María Dávila, recibió del capataz de la cuadrilla de picadores la primera cesta de uva que había de llevar al lagar, instalado ante la colegiata. Las damas de su corte de honor y grupos de señoritas vendimiadoras depositaron las suyas en el mismo lagar para que las cuadrillas pisasen la primera bota de mosto que se ofrendaba al santo. Al salir el primer chorro de mosto de la piquera se dió suelta a millares de palomas con mensajes de salutación redactados por poetas españoles, en los que se comunica a todos los vientos el nacimiento del nuevo vino de Jerez, lo que fué anunciado también a la población por un repique de campanas y el himno nacional, interpretado por la banda municipal.

Las autoridades civiles y eclesiásticas entraron en el templo, donde se cantó un tedéum por el nacimiento del nuevo vino.—CIFRA.

Las conversaciones de Moscú, en punto muerto

(Viene de primera página.)

cabrían las siguientes, en opinión de los funcionarios norteamericanos:

1. Un pacto de seguridad de todas las naciones de la N. A. T. O. y del bloque soviético, encabezado por Rusia. Algunas autoridades norteamericanas dicen que tal tratado de seguridad podría incluir simplemente una promesa de no agresión.

2. Negociar un tratado europeo de seguridad, incluyendo una zona desmilitarizada entre el Este y el Oeste. Probablemente incluiría alguna modalidad de inspección para garantizar que ninguna de las partes infringiría el acuerdo. Muchos funcionarios se preguntan si tal plan resultaría suficientemente atrayente para Rusia, induciéndola a renunciar a su dominio sobre Alemania oriental.

3. Un plan "fantástico", según los funcionarios norteamericanos, consistente en abandonar la N. A. T. O. y la Unión Europea Occidental, sustituyéndolos por un arreglo de seguridad general para Europa, conforme han estado proponiendo repetidamente los rusos, sería aceptable para Rusia de manera inmediata.

Todas estas posibilidades—dice la United Press—y otras muchas, serán estudiadas por los ministros de Asuntos Exteriores británico, norteamericano y francés en Nueva York, del 27 al 29 de este mes.

"Las cosas marchan algo mal"

ESTOCOLMO, 11.—El ministro alemán de Asuntos Exteriores, Von Brentano, ha declarado que la conferencia de Moscú "no va tan bien" y que "las cosas marchan algo mal". No obstante, añadió que "no se puede decir nada en definitiva hasta el último momento".

Anunció igualmente que el lunes por la mañana se entrevistará con su colega soviético, Molotof, en un intento de llegar a un acuerdo para salvar el actual punto muerto en que se encuentra la conferencia. "Si conseguimos encontrar puntos de acuerdo—dijo—, someteremos un informe a la sesión plenaria que se celebrará mañana por la tarde."

Dijo finalmente a los periodistas que la última reunión de las delegaciones plenarias se celebrará probablemente el martes.

En una ostra encuentra una perla de gran valor

ALMERIA, 11.—El conocido deportista de pesca submarina don Joaquín Acosta García, cuando practicaba este deporte cerca de los acantilados del puerto y a unos 11 metros de profundidad encontró una ostra gigante que contenía una perla negra de tamaño mayor que un garbanzo y que ha sido valorada por los peritos en más de 50.000 pesetas.—CIFRA.

Don Julio Danvila, gravemente herido

Se fracturó el cráneo jugando al tenis

BURGOS, 11.—En desgraciado accidente ha resultado gravísimamente herido en una finca de su propiedad de Quintanilla-Socigüenza, inmediata a Villarcayo, don Julio Danvila, consejero del Banco de España y de la Renfe. El accidente se produjo cuando el señor Danvila se encontraba en la finca citada jugando una partida de tenis en compañía de sus hijos y de la hija del alcalde de Valencia, marqués del Turia, invitada suya.

Al seguir una jugada, el señor Danvila tuvo la desgracia de caer al suelo, recibiendo un fuerte golpe en el occipital, produciéndose la fractura de la base del cráneo. Inmediatamente, y en vista del estado de extrema gravedad del señor Danvila, fué trasladado a Burgos, acompañado de su esposa, doña Felisa Isla de Danvila, e hijos, ingresando en la clínica del doctor Vara López, donde se practicó al herido una delicada operación quirúrgica. Su estado sigue siendo estacionario.—CIFRA.

Un sencillo concurso del Instituto Briam

USTED APRENDERA GRATIS IDIOMAS

Sólo tiene que acertar el nombre de los jugadores que marquen los dos primeros goles en Madrid

El Instituto Briam, centro de enseñanza de idiomas ha organizado al comenzar el curso 1955-56 un sencillo concurso por el cual, y con sólo acertar los nombres de los dos jugadores que marcarán los primeros goles del partido de fútbol celebrado en Madrid, tendrá el concursante una matrícula para aprender gratis durante seis meses el idioma que desee.

En su afán de extender la enseñanza de idimas, el Instituto Briam sólo precisa que, en las oficinas de su Central (calle de Tetuán, núm. 11), los concursantes depositen sus cupones, que aparecerán los lunes en la primera página de deportes de HOJA DEL LUNES. Eso sí, para acertar, y por ello optar al premio del Instituto Briam, se precisará el orden perfecto de conforme se vayan produciendo los goles, es decir: en un partido Real Madrid-Atlético de Bilbao, el concursante deberá puntualizar que el autor del primer gol fué—por ejemplo—Rial, y el del segundo tanto Arieta. Si en el boleto se apuntan ambos nombres, pero alterando el orden, ya no se acierta esta pequeña quiniela.

TODOS los concursantes que acierten cada semana serán premiados con el curso de seis meses del Instituto Briam.

El presente concurso se ajustará a las bases siguientes, que se facilitarán en las oficinas del Instituto Briam:

BASES DEL CONCURSO

1.ª Para lograr el premio del Instituto Briam, correspondiente a la matrícula gratuita de un curso completo—seis meses—del idioma que se elija, el concursante deberá acertar los nombres de los dos jugadores que marquen los dos primeros goles del partido de fútbol celebrado en Madrid correspondiente a la Primera División de Liga.

2.ª El boleto deberá ser rellenado con letra clara, poniendo en su primera mitad el nombre y dos apellidos del concursante y en la segunda, el autor del primer tanto y debajo el nombre del que consiga el segundo gol.

3.ª La admisión de estos boletos quedará cerrada el sábado anterior al domingo que se celebre el partido de fútbol, a las once de la noche, pudiéndose depositar los mismos en el buzón que el Instituto Briam tendrá colocado a tal fin en su central de la calle de Tetuán, número 11, en Madrid.

4.ª Los concursantes de provincias podrán enviar dichos boletos por correo a las señas antes citadas, teniendo que ajustarse a la base 3.ª de este concurso. Estos acertantes podrán optar por un curso completo por correspondencia del idioma que deseen.

5.ª Cuando se dé el caso de que varios concursantes acierten los nombres de los dos goleadores en su exacto orden, TODOS ellos serán premiados con el curso de seis meses del Instituto Briam, siendo completamente gratuita su matrícula, así como los libros de texto que precisen.

6.ª Los nombres de los acertantes serán expuestos en el tablón de anuncios que el Instituto Briam pondrá en su central de la calle de Tetuán, número 11.

7.ª El escrutinio de los boletos será realizado por el personal del Instituto Briam, aceptando de antemano el concursante los resultados finales del mismo.

8.ª El concursante premiado podrá elegir la hora de clase que más le convenga entre las que tiene anunciadas el Instituto Briam para el curso 1955-56.

9.ª Los concursantes deberán enviar su pronóstico, recortando todo el anuncio del Instituto Briam que aparecerá en la primera página de deportes de esta HOJA DEL LUNES.

10. Si un concursante acertara en una sola temporada por dos veces, el Instituto Briam le proporcionará la oportunidad de aprender dos idiomas en un sólo curso.

11. Los acertantes deberán reclamar su premio con anterioridad a los ocho días siguientes al partido a que corresponda la quiniela agraciada. Pasada esta fecha, se considerará sin valor cualquier reclamación.

BOLETO BRIAM

Nombre: ..... Gol 1.º .....

Apellidos: ..... Gol 2.º .....

Universal Cinema
CHUECA
San Carlos
2.ª SEMANA
de grandioso éxito
FRED MacMURRAY VERA RALSTON
UMBO A Java
Drama épico de piratería y aventura romántica en los mares del Sur
Apto para todos los públicos
¿PEROJO...?

NUEVAS VICTORIAS
de las MUNDIALMENTE FAMOSAS MOTOCICLETAS
AGUSTA
GRAN PREMIO DE MONZA
(FINAL DE LOS CAMPEONATOS DEL MUNDO)
Categoría 125 c. c.
1.º UBBIALI. . . . . sobre M. V. (promedio 151,229 kms. hora, vuelta más rápida, a 156,937 kms. hora)
2.º VENTURI. . . . . sobre M. V.
3.º COPETA. . . . . sobre M. V.
Categoría 250 c. c.
1.º UBBIALI. . . . . sobre M. V. (promedio 162,986 kms. hora)
5.º BILL LOMAS . . . . . sobre M. V.
Categoría 500 c. c.
1.º MASETTI . . . . . sobre M. V. (promedio 177,350 kms. hora)
M. V.
CAMPEONA DEL MUNDO 125 C. C.
POR TERCERA VEZ
(1952 - 1953 - 1955)
M. V.
CAMPEONA DEL MUNDO 250 C. C.
M. V. Se proclama en 1955 CAMPEONA DEL MUNDO EN 125 y 250 C. C.
EQUIPADAS CON NEUMATICOS
PIRELLI
EL NEUMATICO DE LOS CAMPEONES
III CIRCUITO DE PALENCIA
Categoría 125 c. c.
1.º CARLOS DEL VAL, sobre M. V.
I TROFEO TERRALL
Vencedor absoluto: PEDRO FUSTER, sobre M. V.
II SUBIDA AL GURUGU
Categoría 175 c. c.
1.º GABRIEL CORSIN, con M. V.
Equipadas con neumáticos PIRELLI
Delegación para Madrid y Región Centro: Motocicletas M. V. Cea Bermúdez, 46. - Teléfono 346398. - MADRID

EL "Hotel Emperatriz"
tiene el honor de participar
la inauguración
de su elegante
CAFETERIA
SALON DE TE
LOPEZ DE HOYOS, 4
(esquina a Castellana)
DESDE MAÑANA
PUNTO DE REUNION
DEL PUBLICO SELECTO

Jugando a la lotería de la Cruz Roja el día 5 de octubre harás una gran obra de caridad

Teléfono de "Hoja del Lunes": 226450

Hoy empieza la
Venta del Hogar
Infinidad de artículos de uso doméstico a precios especiales

MENAJE
Cacerola aluminio fuerte, asas aislantes, 18 cms. ..... 32'25
Olla recta aluminio fuerte, asas aislantes, 14 cms. ..... 29'-
Hervidor aluminio fuerte, asas aislantes, 1 1/2 litros ..... 31'90
Cafetera servir aluminio fuerte, asas aislantes, 1 litro ..... 43'80
Besuguera aluminio fuerte, asas aislantes, 34 cms. ..... 43'80
Macheta para cocina ..... 14'-
Sacacorchos tres usos ..... 7'-

Limpieza y saneamiento
Cajas para cepillos calzados ... 10'-
Pinzas ropa, docena ..... 1'40
Portarrollos de porcelana ..... 10'-
Barreño galvanizado, 14 pulgadas 30'50
Cubos con tapa galvanizados, 11 pulgadas ..... 52'-
CALZADO
Y efectos eléctricos, vajillas, cristalerías, juegos de café, té y postre, artículos de plástico, bandejas y fruteros de metal plateado, etc. Planta-sótano.

En otras secciones, colchas, sábanas, juegos de cama, mantas, mantelerías: telas para sábanas y colchones, popelines, vychys, cruzadillos, toallas... Batas, uniformes, delantales, paños de cocina... Y en el ANEXO, tapicerías, otomanes, cretonas, visillos, etc., etc.

¡Todo a los precios de la VENTA DEL HOGAR!

CUBIERTOS PARA COLEGIO
El mayor surtido

Galerías Preciados

Ministerio de Cultura

CARTELERA DE ESPECTACULOS

GACETILLAS

MARTES 13

"LA RATONERA" LLEGA A SUS 500 REPRESENTACIONES Y ocho meses en España. El mayor éxito del teatro policíaco del año. Función noche, gran fin de fiesta y obsequio al público con ratoncitos de la suerte. Infanta Isabel.

TEATROS

ALCAZAR.—(212252. Revistas Clemente.) 7,15 y 11: La monda (última semana. Butaca de entresuelo. 15 pesetas).

CALDERON. — (391333. Compañía lírica Asturlea-Caballer.) 7 y 11: La alegría de la huerta y La canción del olvido.

CIRCO PRICE.—(Refrigerado. 216319.) 7, 11: Altas variedades. Circuitos Carcellé. El Digo-Digo. ¡Exito! Marifé de Triana, Manolito Díaz, Pepe Mairena, Pedrito Rico, Carmen Mora, Juanito Osuna, etc.; 20 famosas atracciones. (Localidades desde 4 pesetas.)

COMICO.—(Compañía de comedias Margot Cottens.) 7, 11: Amor en septiembre (de Rafael C. Bertrán).

FUENCARRAL.—(Compañía lírica. Dirección: Eladio Cuevas.) 7 y 11: La rosa del azafrán. (Butaca, 15 pesetas.)

INFANTA ISABEL.—7 y 11: Arturo Serrano presenta el mayor éxito del teatro policíaco, La ratonera (de Agatha Christie).—Martes 13, 500 representaciones. Noche, función extraordinaria con gran fin de fiesta.

LATINA.—7, 11: Revista Que sí, que sí.

MADRID. — (Refrigerado. 215694.) 7, 11: Espectáculos multiformes. Circuitos Carcellé. Conchita Panadés, Gema del Río, Cassen, Conchita Bautista, Los Chavalillos de España, Angelita Font, etc.; 20 magníficas atracciones. (La mejor butaca, 20 pesetas.)

MARAVILLAS.—(Compañía Antonio Soto. Adela González.) 7,15, 11: Para ti es el mundo (de Arniches. Butaca, 10 pesetas).

MARTIN. — (Compañía revistas Manuel Paso.) 7 y 11: ¡¡Anda con cila!! Principales intérpretes: Tony Leblanc, Amparo de Lerma, Elonita Maya, María Victoria y Martín Cano. Localidades sin aumento con cinco días anticipación.

REINA VICTORIA. — (Compañía Martín Sabatini con Carlos Casaravilla y Mariano Azaña.) 7,15, 11: Vivir apenas... (de Pemán).

CINES

Por secciones

ACTUALIDADES. — (Totalmente reformado. Programación selectísima.) Continua 10 mañana a 6 tarde. Numerada 7 y 11: Nodo. Leyenda del Coyote (dibujo color Disney). Estreno de la gran película Pasado tenebroso (Dorothy Mac Guire, Stephen Mac Nally).

ALBENIZ.—(Refrigerado.) 7 y 11: Sitting Bull (Casta de guerreros). Eastmancolor. Cinemascope. Primer reestreno exclusivo.

AMAYA.—7 y 11: Sucedió en Sevilla (Juanita Reina). Tolerada.

AVENIDA.—(217671.) 7 y 11: Fatal obsesión (eatsmancolor; Mitchele Morgan, Raff Vallone). Gran éxito actual en Francia e Italia.

BARCELO.—7 y 11: Señora ama (Dolores del Río-José Suárez). Mayores.

BENLLIURE.—(Alcalá, 106, esquina Fernán González. Tel. 362450.) 7 y 11: Heidi (Willy Birgel, Theo Lingen). Tolerada.

BULEVAR.—7 y 11: Sucedió en Sevilla (Juanita Reina). Tolerada.

CALLAO.—(Refrigerado.) 7 y 11: Pan, amor y... celos (Vittorio de Sica, Gina Lollobrígida). 5.ª semana.

CAPITOL.—(Refrigerado.) 6,45 y 10,45: Candilejas. Tolerada.

CARLOS III.—(350002. Refrigerado.) 7 y 11: Una vida por otra (technicolor. Ava Gardner-Robert Taylor-Howard Keel-Anthony Quinn). ¡Un episodio tenso, rudo, emocionante!

COLISEUM.—7 y 11: Rapsodia. (Prodigioso superfilm en technicolor. Elizabeth Taylor, Vittorio Gassman, John Ericson.)

GRAN VIA.—(Refrigerado.) 7 y 11: Muerte de un ciclista (Lucía Bosé, Alberto Closas). Premiada en Cannes.

GOYA.—7 y 11: Señora ama (Dolores del Río-José Suárez). Mayores.

LOPE DE VEGA.—(Refrigerado. 222081.) 7 y 11: Los peces rojos (Arturo de Córdova, Emma Penella).

LUCHANA.—7 y 11: Heidi (Willy Birgel, Theo Lingen). Tolerada.

PALACIO DE LA PRENSA.—(Refrigerado.) 7 y 11: Historias de la radio. Reparto colosal, ingeniosidad del más fino humor. Carcajadas constantes. Tolerada. 8.ª semana.

PAZ.—(Refrigerado.) 7 y 11: Sitting Bull (Casta de guerreros). Tolerada. Eastmancolor. Cinemascope. Primer reestreno exclusivo.

PRINCESA. — (Refrigerado.) 7 y 11: El príncipe estudiante (cinemascope).

POMPEYA.—7 y 11: La sirena de las aguas verdes (Jane Russell, Gilbert Roland, Richard Egan. Superscope. Technicolor). Tolerada.

PROGRESO.—7 y 11: Escándalo en Rudford (Gene Tierney).

PROYECCIONES.—7 y 11: Escándalo en Rudford (Gene Tierney).

REAL CINEMA. — (Refrigerado.) 7 y 11: Mañana será otro día (Pier Angeli).

REX.—Teléfono 223709.) Continua de 11 a 6. Numeradas, 7 y 11: Vendrá un día (María Schell-Dieter Borsche). Estreno. Tolerada.

RIALTO.—7 y 11: Congreso en Sevilla (Carmen Sevilla, Fernando Fernán Gómez).

ROXY "A".—(371611. Refrigerado.) 7 y 11: Falsa obsesión. Eastmancolor (Michele Morgan-Raf Vallone). ¡Gran éxito actual en Francia e Italia!

ROXY "B".—(371612. Refrigerado.) 7 y 11: Una vida por otra (technicolor; Ava Gardner, Robert Taylor, Howard Keel-Anthony Quinn). ¡Un episodio tenso, rudo, emocionante!

UNIVERSAL CINEMA.—7 y 11: Rumbo a Java (Fred Mac Murray, Vera Ralston). Technicolor. Tolerada.

De sección continua

ALBA.—(270785. Reformado, selecto.) Continua 10 mañana: Drama en presidio, Spartaco.

ALCALA. — (254608.) 5: Gloria Mairena (Juanita Reina), Guantes grises (Cornell Wilde). Toleradas.

ALCANTARA.—5: El último baluarte (Ray Milland; technicolor), El infierno blanco (John Wayne). Toleradas.

ALEXANDRA. — Continua 10 mañana: Hay un camino a la derecha (Francisco Rabal), Tras sus propias huellas (Anthony Quinn, Charles Coburn).

ALHAMBRA. — (Refrigerado.) Continua: El lobo de la Sila y Teodora.

ARGEL. — (Refrigerado.) 5: Cancha vasca, Tras sus propias huellas (Anthony Quinn, Charles Coburn).

ARGUELLES. — Continua 6: Señora ama (Dolores del Río, José Suárez). Mayores.

APOLO.—4: Don Dólar (Groucho Marx), Peligros de juventud (Mickey Rooney).

ASTUR. — (Pantalla panorámica). Continua: Los ases buscan la paz (Kubala) y El caballero negro (technicolor). Toleradas.

AYALA. — (Refrigerado.) 5: Un día perdido, Un hombre acusa.

AZUL.—5: La muchacha de Trieste, ¡París, siempre París!

BECERRA. — 4: Grandes maniobras (Fernandel). Tolerada.

BEATRIZ. — (253108.) 5: Pasado tenebroso (Dorothy MacGuire, Stephen MacNelly).

B. ARTES. — (Refrigerado.) 5: El príncipe estudiante (cinemascope; pases: 5, 7, 9, 11).

BENAVENTE. — (Pantalla panorámica.) 10: El señor fotógrafo (Cantinflas), Amor a medianoche (technicolor; Ray Milland, Jane Wyman).

BILBAO. — (Refrigerado.) 5: El príncipe estudiante (cinemascope; pases: 5, 7, 9, 11).

CALIFORNIA. — (372815. Pantalla panorámica.) 4: Yo fui espía americana y Tanganika (technicolor).

CARRETAS. — (Refrigerado.) 10 mañana: Caballero sin ley y Nubes de sangre.

CERVANTES.—(Refrigerado.) 5: Relato policíaco, Prueba heroica. Tolerado.

CRISTAL. — (345107. Confortable.) Continua: Hombres, Caravana de mujeres.

COLON. — 5: Río Grande (John Wayne, Maureen O'Hara) y El hijo de Rostro Pálido (technicolor; Bob Hope, Jane Russell). Tolerado.

CHAMBERI. — 4: Peligros de juventud (Mickey Rooney), Don Dólar (Jane Russell, Frank Sinatra).

CHUECA. — 5: Rumbo a Java (Fred MacMurray, Vera Ralston; technicolor; 2.ª semana). Tolerada.

DOS DE MAYO.—Continua 6: Señora ama (Dolores del Río, José Suárez). Mayores.

ESPRONCEDA. — (Refrigerado.) 4: Cita a las once, Los tres mosqueteros (Cantinflas). Tolerado.

FELIPE II. — (350170. Refrigerado.) 5: Sería de día, coqueta de noche; El padre Pitillo.

FIGARO. — (Refrigerado.) 4: La sensación de Broadway (technicolor; Robert Cummings, Joan Caulfield), La intrusa (Rosario Granados, Eduardo Fajardo).

GALILEO. — (Refrigerado.) 5: Hay un camino a la derecha (Francisco Rabal), Tras sus propias huellas (Anthony Quinn, Charles Coburn).

GRANADA. — (283104. Refrigerado.) 5: Mujer en la niebla, Canción del Sur. Toleradas.

GONG. — Continua 6: Señora ama (Dolores del Río, José Suárez). Mayores.

IBIZA. — (Refrigerado.) 5: El pequeño fugitivo, El Coniciento. Toleradas.

IMPERIAL. — (Refrigerado.) 10: Diez valientes (Burt Lancaster; technicolor), Vacaciones en Roma (Gregory Peck, Audrey Hepburn). Toleradas.

INFANTAS. — 10: Grandes maniobras (Fernandel). Tolerada.

IRIS.—5 tarde, salón; 10 noche, terraza: Una bala en camino (technicolor), El caballero negro (Alan Ladd; technicolor). Tolerado menores.

LA ROSA. — (Refrigerado. General Mola, 291; trolebús 1.) Continua 5: Amor y veneno y Jezabel.

LOPEZ DE HOYOS. — (Refrigerado. 333756.) 4; Las vacaciones de Mr. Hulot, Creemos en el amor (Clifton Webb, Jean Peters; cinemascope; technicolor). Toleradas.

METROPOLITANO. — 4: Ley del Norte, Grandes maniobras (Fernandel). Toleradas.

MONUMENTAL CINEMA. — Continua 6: Señora ama (Dolores del Río, José Suárez). Mayores. Fin de fiesta (Irma Vila).

MONTECARLO. — (Magnífica refrigeración.) 5: La estocada de Lagardere y El hidalgo.

MONTERA. — (320037. Refrigerado.) 10: Los tres mosqueteros (Cantinflas). Tolerada.

NARVAEZ. — (Refrigerado.) 4: Rifles de Bengala, Los tres mosqueteros (Cantinflas). Tolerado.

ODEON. — (Refrigerado.) 5: Los sobornados, El príncipe estudiante (cinemascope).

ORAA. — (Refrigerado. 250235.) 5: Lo que nunca muere, La mujer y el monstruo. Tolerado.

PALACE. — (Continua 4: La sirena de las aguas verdes (Jane Russell; superscope; technicolor), Tolerada.

PALACIO DEL CINE. — 5: Tras sus propias huellas (Anthony Quinn, Charles Coburn).

PANORAMA. — (Refrigerado.) 10 mañana: Escándalo en Rudford (Gene Tierney).

PAVON. — (Temperatura ideal.) 5: Ley del Norte, Grandes maniobras (Fernandel). Toleradas.

PLEYEL. — 10: Tarzán en peligro, Cumbres doradas (technicolor). Toleradas.

PEÑALVER. — 4: Grandes maniobras (Fernandel). Tolerada.

PEZ. — 4: Peligros de juventud (Mickey Rooney), Don Dólar (Jane Russell, Frank Sinatra).

PRINCIPE ALFONSO. — (Refrigerado.) 5: Fuego sobre Africa (Maureen O'Hara; technicolor), Coraza negra (technicolor). Tolerado.

POSTAS.—10: Don Dólar (Groucho Marx), Peligros de juventud (Mickey Rooney).

QUEVEDO. — (231718. Selecto, confortable, económico.) Risa en el Paraíso, Con destino a la luna.

ROMA. — (347760. Refrigerado.) 5: María Dolores, Inocentes en París.

SAINZ DE BARANDA. — (Alcalde Sainz de Baranda, 26; teléfono 369126.) Continua 4: Cancha vasca, Tras sus propias huellas.

SALAMANCA. — (Refrigerado. 260823. Temporada grandes reprises. Butacas: 3, 4, 5 ptas.) 5: Tulsa, ciudad de lucha (Susan Hayward). La ley del látigo (Maureen O'Hara; ambas technicolor). Toleradas.

SAN CARLOS. — 5: Rumbo a Java (technicolor; Fred MacMurray, Victor MacLaglen; 2.ª semana). Tolerada.

SOL. — (Refrigerado.) 10 mañana: Educando a papá, Astucia de mujer (Bárbara Stanwyck).

TIVOLI. — 5: Escándalo en Rudford (Gene Tierney).

URQUIJO.—(Refrigerado.) 5: Hay un camino a la derecha (Francisco Rabal), Tras sus propias huellas (Anthony Quinn, Charles Coburn).

VALLEHERMOSO. — (Refrigerado.) 5: Agárrame ese fantasma, Los tres mosqueteros (Cantinflas). Tolerado.

VELAZQUEZ. — (Refrigerado.) 5: Relato policíaco, Los rebeldes de San Antonio. Tolerado.

VERGARA. — (Refrigerado.) 5: El príncipe estudiante (cinemascope; pases: 5, 7, 9, 11).

VICTORIA. — (Refrigerado.) 5: Tanganika, Los tres mosqueteros (Cantinflas). Tolerado.

VOY. — 4: Tarzán y la cazadora, Alas de fuego. Toleradas.

SALAS DE FIESTAS

LAS PALMERAS. — Todos los días, desde las siete, gran baile, amenizado por dos estupendas orquestas.

SALAMANCA. — Todos los días, desde las seis y media, selectos bailes, amenizados por dos magníficas orquestas.

El día 5 del próximo octubre se celebrará la lotería a beneficio de la Cruz Roja, Patronato Nacional Antituberculoso y Lucha Contra la Lepra. Primer premio; 7.500.000 pesetas

PALACIO DE LA PRENSA
REFRIGERADO
¡¡¡Ya es el éxito de la temporada..., ocho semanas lo garantizan... y aun permanecerá más tiempo en cartel!!!
Director: JOSE LUIS SAENZ DE HEREDIA

PARA TODOS LOS PUBLICOS

Princesa - Bilbao - Vergara - Bellas Artes - Odeón
REFRIGERADOS
¡Una opereta que exhala el perfume de la juventud!
ANN BLYH—EDMUND PURDOM—JOHN ERICSOM
y en las canciones la voz de MARIO LANZA

TECNICOLOR
Para mayores de dieciséis años
MONTERA·VICTORIA·NARVAEZ·VALLEHERMOSO·ESPRONCEDA
¡RISA A GRANEL CON CANTINFLAS!
LOS TRES MOSQUETEROS
·PARA TODOS LOS PÚBLICOS·

¡EN EL DESIERTO VIVIR SIGNIFICA... ¡MATAR!

LA NATURALEZA, CON TODO SU APASIONANTE DRAMATISMO, ANTE SUS ASOMBRADOS OJOS EN
EL DESIERTO VIVIENTE
de Walt Disney
TECHNICOLOR
PRESENTADA POR filmax

MONUMENTAL — BARCELO — GOYA
GONG — ARGÜELLES — DOS DE MAYO
HOY, PRIMER REESTRENO PREFERENTE
de la obra inmortal de nuestro glorioso premio Nóbel don Jacinto Benavente, convertida en una obra maestra de la cinematografía
SEÑORA AMA
Dolores del Río — José Suárez
María Luz Galicia
Director: JULIO BRACHO
UNION FILMS C. E. A.
AVISO: En el MONUMENTAL CINEMA intervención personal de
IRMA VILA
acompañada por la orquesta CUBANACAN

Rialto ENTRA EN 3ª SEMANA

Con esta película se garantiza la carcajada durante toda la proyección

CINEMA PAZ y CINE ALBENIZ
CON EL SISTEMA MAS MODERNO DE REFRIGERACION Y SONIDO MAGNETICO ESTEREOFONICO
A PARTIR DE HOY LUNES PRESENTARAN EL FILM QUE CAUTIVA A TODOS LOS AMANTES DE LA ACCION Y DEL PELIGRO
CINEMASCOPE
Y MAGNIFICO NUEVO COLOR EASTMAN
"SITTING BULL"
CASTA DE GUERREROS
DALE ROBERTSON · MARY MURPHY · J. CARROL NAISH
CB films
UNITED ARTISTS
AUTORIZADA PARA TODOS LOS PUBLICOS

REAL CINEMA LA PANTALLA TRIUNFAL DE MADRID (REFRIGERADO)
ENTRA EN SU 2.ª SEMANA DE EXITO
Realista, cruda, escalofriante. Pero su lección nos enseñará a confiar en el mañana
PIER ANGELI ANNA Mª FERRERO LAURA GORE ROSSANA PODESTA

DIRECTOR LEONIDE MOGUY
AUTORIZADA PARA MAYORES DE DIECISEIS AÑOS

FERNANDEL

INFANTAS
PEÑALVER
BECERRA
PAVON
METROPOLITANO
HOY
Fernandel declara la guerra al mal humor en
GRANDES MANIOBRAS
AUTORIZADA PARA MENORES

POSTAS — APOLO
CHAMBERI — PEZ
En programas dobles
PELIGROS DE JUVENTUD
MICKEY ROONEY
y
Don Dólar
JANE RUSSEL
FRANK SINATRA
GROUCHO MARX
Solamente para mayores

BULEVAR
AMAYA
HOY

Juanita REINA
Sucedió en SEVILLA
CIFESA PRESENTA
con RUBEN ROJO MARIA PIAZZAI
JOSE MARCO DAVÓ - JUAN JOSE MENENDEZ
CANDIDA LOSADA - JULIA CABA ALBA
con la colaboración de ALFREDO MAYO
DIRECTOR: J. G. Maeso
AUTORIZADA PARA TODOS LOS PUBLICOS

2009 Ministerio de Cultura

COMICO

GRANDIOSO EXITO DE
Margot Cottens con Hugo Pimentel
Hoy, últimas representaciones de
Amor en septiembre
Mañana, martes, ESTRENO de la aventura deportivo-matrimonial
LOS MARIDOS ENGAÑAN DESPUES DEL FUTBOL
con asistencia de su autor.

CALDERON

Triunfal actuación de la gran compañía lírica de
ESTEBAN ASTARLOA con María Francisca Caballer
TITULOS DE LA SEMANA:
"La alegría de la huerta", "La canción del olvido", "El dúo de la africana", "Maruxa", "La generala" y "El conde de Luxemburgo". El viernes, en función de noche,
HOMENAJE A LA CABALLER
con "MARINA" y un extraordinario FIN DE FIESTA

REINA VICTORIA

Compañía de comedias
PEPITA MARTIN
Manuel de Sabatini
con el primer actor
CARLOS CASARAVILLA y MARIANO AZAÑA en
Vivir apenas...
(de José María Pemán)

FUENCARRAL

¡EXITO RECONOCIDO POR TODOS!
El de la compañía lírica, dirigida por ELADIO CUEVAS, en la que figuran los eminentes cantantes NATALIA LOMBAY, CONSUELO SUAREZ y EMILIO CID
¡LOS MEJORES PROGRAMAS!
Hoy, lunes, tarde y noche (a petición): "LA ROSA DEL AZAFRAN"; martes, tarde, "EL PUÑAO DE ROSAS" y "LA ALEGRIA DE LA HUERTA"; noche, homenaje a Charito Cremona y Manolo Cuevas, con "LA DOLOROSA", "LOS CLAVELES" y un gran FIN DE FIESTA.

CRONICA DE TEATROS

ESTRENOS, NOTICIAS CUENTOS Y CHISMOGRAFIA

VISTO Y OIDO

El estreno de "verso" de la semana—"Vivir apenas...", de José María Pemán—le desagradó a unos pocos, que se "pasaron", y le satisfizo a muchos, que aplaudieron calurosamente. El desarrollo de "Vivir apenas..."—comedia de tema hondo, leve en apariencia—peca, quizás, de conversación, aunque de conversación de calidad, garbosa siempre y aguda a ratos. Se dicen cosas dignas de oírse. Se dicen y suceden—esto con... lentitud— y nos las dicen, por parte de los intérpretes—en reparto escogido—, con deseos de victoria. El personaje básico—el de Casaravilla—fué entendido por éste acertadamente y así lo llevó a puerto. Como asimismo los encarnados por Pepita Martín—empaque y brío—, Ana María Morales—invariablemente natural—, Josefina Roca—de excelente escuela—, Manolo Sabatini—ajustado a lo suyo—, Mariano Azaña—certero en todo—y el resto del reparto, todo él animoso y eficaz. En fin, que "Vivir apenas...", pese a los descontentos, que se podían contar a simple vista, logró un bonito éxito. Y esto ocurrió en el Reina Victoria. La presentación, de Redondela, escuchó vivos elogios por su buen gusto. Aparte de lo dicho, también el "verso" nos ofreció, en el Maravillas—por los notables cómicos que anima Manolo Solo—, una brillante reposición: la de la graciosísima comedia del maestro Arniches "Para ti es el mundo", que, naturalmente, volvió a ser gustada y celebrada como merece.

Hubo otro estreno—pero éste alegre y frívolo—en el popular teatro Martín: el de la revista de Manolo Paso—experto si los hay—, que, a juzgar por lo que se vió y se oyó, alcanzó cuanto quería: es decir, que el público, alborozado, ríese y aplaudiese. "¡Anda con ella!" negoció. Sin sorprender a nadie, sus situaciones y equívocos, indiscutiblemente hilarantes, entraron de lleno. Y su música, toda ella pegadiza—original del maestro Olmedo y Tony Leblanc—, gustó plenamente, repitiéndose, ante la insistencia de los aplausos, algunos de sus números, todos o casi todos de facilísima popularidad. Sobra decir que el motivo esencial de todo lo es, en primer lugar, el propio Tony Leblanc, mago del género. Estuvo, en realidad, superior a sí mismo. Sin duda, estudia y se perfecciona, exigiéndose más y más, para mantenerse y ensanchar su línea. Pero no lo es todo—justo es decirlo—, porque en "¡Anda con ella!" hay tres bellísimas estrellas: la "supervedette" Amparo de Lerma (amplia por vocación y condiciones) y las "vedettes" Elenita Maya y María Victoria; actores cómicos eficaces, como Martín Cao, Luis Cuestas y Víctor Gabirondo; una dama de carácter de grandes bríos, Elisa Paso y un espléndido conjunto de vicetiples, grato y disciplinado. Realmente, pese a los nervios naturales del estreno, el éxito fué claro. Y se registró el entusiasmo a favor de todos: de autores e intérpretes. El género, en verdad—sin salirse de sus moldes anteriores—, viene "pegando". Lo lírico, en grande—en el Calderón—, nos ofreció "Maruxa", la famosa "Maruxa", muy bien cantada por Astarloa, la Caballer, Alonso y Franco, y se apuntó otro tanto favorable. Por su parte, las variedades—en el Madrid—sirvieron otro buen programa—la Panadés, como cancionista; Gema del Río, como "maquietista", etc.—, que agradó mucho. Y en el Fuencarral, cantándose "Doña Francisquita", hubo agasajos en honor de los cantantes Natalia Lombay, Consuelo Suárez, Emilio Cid y Jesús Aguirre. Y todos—los homenajes—resultaron muy simpáticos.

El caso es matar el tiempo

El verano, como cosa del tiempo, nos dedicó varios coloquios farandulero, en uno de los cuales la gente joven se despachó a su gusto y concluyó diciéndose que "se debía volver a la sala chica, o teatro de minoría, para lanzarse un día a la conquista de la masa", como también a proferir que "el público no importa". Y se quedaron tan campantes. No obstante, como cosa de juventud, el coloquio —si se desarrolló como nos dicen—resultó simpático. Siempre es simpática la inquietud artística. Y que la inquietud existe es indudable. Algo saldrá de todo ello, sobre todo si entre los "inquietos" de mérito surge en su día el verdadero autor, no el que se preocupe aparentemente de pequeñeces y se preocupe a un tiempo—cuando estrene—de si la taquilla marcha bien o mal, cosa que no coincide ni encuadra bien con lo de que "el público no importa".

Novedades

Se nos dijo hace días, concretamente, que nuestra primera actriz Conchita Montes había desistido de interpretar por ahora "La dama de las camelias", cuando la verdad es que la tiene casi enjaretada o montada y que la representará en la Comedia hacia el día 24 del corriente, a los pocos días de presentarse. Esto se sabe directamente, como que la versión que se nos anuncia está hecha por Fernández Ardavín. Otra novedad acordada es la de que la compañía de María Jesús Valdés, contratada por Arturo Serrano para el comienzo de temporada en su teatro, se presentará el próximo día 28 con la comedia—versión de José Luis Alonso—"La hora de la fantasía". Y otra, tan interesante o más que las anteriores, es la de que la titular del Infanta inaugurará—en noviembre—con el estreno de Miguel Mihura, es decir, con el estreno de una comedia de Mihura, titulada "La canasta".

Para después

En el Madrid, dedicado hoy a las variedades, se ha intentado, y aún se intenta, que la "vedette" Virginia de Matos, cuya compañía se prepara para salir a provincias con la revista "Dos Virginias", distrajese unos diez días en dicho teatro, al que—según parece—no viene por ahora Marcos Redondo. Quien sí vendrá—se nos da por seguro—es la compañía frívola en la que figura Adrián Ortega, con la revista —de positivo éxito en Barcelona—"Mujeres o diosas", y a continuación—de concertarse el asunto definitivamente—los famosos "vieneses" con su nuevo espectáculo "Campanas de Viena".

Tito Schipa

Esto es un hecho, y un hecho que le complacerá a muchos, sobre todo a los admiradores del célebre tenor italiano: Tito Schipa vendrá a Madrid, y vendrá en octubre, a dar varios conciertos de canciones, entre españolas e italianas, acompañado al piano por el propio cantante, que, a la vez que canta, compone y ejecuta música admirablemente. Tito se quiere retirar como cantante, y ha dispuesto una jira por casi todo el mundo para ir diciendo adiós, y España, si no el primero, es uno de los primeros sitios que visitará. A Tito Schipa se le conoce y se le reconoce aquí como quien es, y españolista de suyo, se le quiere y se le admira. Sus conciertos, de ser posible, se celebrarán en la sala de un suntuoso teatro de la Gran Vía, y si no..., en otra. El asunto está hecho.

"Mi voz y yo"

He aquí un hermoso libro, o la vida, intensamente interesante, de una artista de vocación: de la admirable cancionista mejicana Ana María González, que ha tenido el valeroso acierto de escribir ella misma, con sinceridad magnífica, su vida, su pelea y su triunfo. El libro "Mi voz y yo... (Memorias)" es sencillamente un maravilloso canto de fe, bellísimamente prologado por Manuel Pombo Angulo. Enhorabuena, "Ana María".

Notas breves

Los simpáticos almuerzos de la Peña Chicote se reanudarán el próximo día 8 de octubre, dedicándose el primero—nos dicen—a festejar a Serrano Anguita, recién nombrado periodista de honor. La peña Chicote es de las que se alegran de las alegrías de los suyos.

—La actriz Mari Delgado ha sido contratada por Arturo para que represente en provincias la protagonista de "Sublime decisión" con la compañía que hoy representa en el Infanta "La ratonera".

—La titular frívola del Maravillas ensaya activamente la revista "Todo para la mujer", de Prada y Chavarri (hijo), música del maestro Gasca, revista con la que el coquetón teatro volverá al género el próximo día 22.

—A la actriz Margot Cottens le ha sido entregada para su estreno la famosa comedia de John van Druten, en versión de Cecilio Valcárcel, "La voz de la tórtola".

—La actriz joven del "Cyrano de Bergerac"—nos aseguran—lo será María Dolores Pradera. Con el "Cyrano", como dijimos, se inaugurará la temporada del Español en los primeros días de octubre.

—Luis Prendes, que se nos fué a la Argentina, ha firmado un nuevo contrato de quince meses para teatro y televisión. En el teatro formará pareja con Ana Mariscal, también triunfante por "allá".

—Quintero, León y Quiroga se han puesto a trabajar para el Príncipe Gitano, que se presentará con el nuevo espectáculo en el Calderón de Madrid durante el mes de diciembre.

—La bella actriz Carmina Merlo, nuera de García Noval, ha dado a luz un hermoso niño, primer nieto del invariable García Noval, que, galán y todo, se ha alegrado enormemente. Lo de galán abuelo es un ascenso.

—"La monda", por ahora, no se va de Madrid, y para continuar en él, donde alcanzó el gran éxito, pasará al Cómico la semana próxima.

TELLEZ MORENO

LOPE de VEGA
REFRIGERADO
HOY LUNES, INAUGURACION DE LA TEMPORADA CON EL ESTRENO DE
EMMA PENELLA • ARTURO DE CORDOVA

LOS PECES ROJOS
DIRECTOR J. A. NIEVES CONDE — UNA PRODUCCION TAGO FILMS Y ESTELA FILMS PARA CESAREO GONZALEZ
Guión: CARLOS BLANCO
Usted es persona imaginativa, pero... le desafiamos a descubrir el misterio de esta película...
Apta para mayores de dieciséis años

CINEMA X
Continúa 10 mañana
Hoy, lunes
LOS CUENTOS DE HOFFMANN
(MOIRA SHEARER, ROBERT ROUNSEVILLE, LUDMILA TCHERINA)
EL SUEÑO DE ANDALUCIA
(LUIS MARIANO, CARMEN SEVILLA)
(Ambas technicolor)
PROGRAMA TOLERADO

Progreso
Proyecciones
Panorama
Tívoli
CONTINUA EN 2.ª SEMANA DE PROYECCION ININTERRUMPIDA, DESPUES DE SALIR DEL CARTEL DEL LOPE DE VEGA POR EXIGENCIAS DE PROGRAMACION

¿Suicidio?... ¿Asesinato?... ¿Secuestro?... ¡Un gran escándalo en una pequeña ciudad!
Autorizada para mayores de dieciséis años

Teatro MADRID
¡Un nuevo triunfo de las variedades!
¡Exito clamoroso!
Conchita Panadés
Gema del Río
Cassen
Conchita Bautista
CHAVALILLOS DE ESPAÑA
Blendy-Blandy
Angelita Font
y hasta 20 famosas atracciones
¡Agótanse localidades!
(La mejor butaca, 20 ptas.)

¿Por qué las constantes grandes colas ante las taquillas de Price?
INFORMESE y adquiera con tiempo sus localidades

CRONICA DE CINE

FILMS NUEVOS

"MUERTE DE UN CICLISTA", de J. A. Bardem

El cine español ha irrumpido bravamente en la nueva temporada. Dos películas—"Historias de la radio" y "Congreso en Sevilla"—han gustado a la crítica y su éxito de público les asegura largo tiempo en cartel. El viernes se estrenó en el Gran Vía con igual doble éxito "Muerte de un ciclista", premiada por la crítica internacional en Cannes y que es película muy importante dentro de nuestro cine por razones que expondremos. "El canto del gallo" ha sonado fuerte en Venecia y su eco se ha estampado en toda la prensa europea. Para hoy se anuncia en el Lope de Vega el estreno de otra cinta nacional: "Los peces rojos", avalada por la excelente pareja de intérpretes que forman Emma Penella y Arturo de Córdova y la dirección de uno de los más sólidos valores del cine español: J. A. Nieves-Conde.

La experiencia aconseja ser cauto en el optimismo. No es la primera vez que el cine nacional, aunque quizás sin tanta fuerza como ahora, ha dibujado esperanzas, invariablemente incumplidas. Todo se quedó en alguna buena película más, pero no tuvo ninguna influencia en ese conjunto llamado cinema. En esta ocasión, la presencia simultánea de buenas películas en cartel, el sucedido de Venecia y la orden sobre distribución de nuestro cine parece coincidir con cierta voluntad de cinema, con la preocupación por la importancia de tener un cinema solvente y la necesidad de revisar un sistema viciado por el uso y el abuso. Deseamos que todo esto no quede, una vez más, reducido a ese movimiento de péndulo entre el éxito rotundo y los fracasos estrepitosos en que se balancea eternamente nuestro cine.

Si entre lo expuesto al comienzo debemos seleccionar el dato más propicio al optimismo, no dudaremos en elegir el estreno de "Muerte de un ciclista". Es prueba de que en el cine español se pueden realizar películas con categoría artística, de valiente contenido, vivas y con ideas en la línea del buen cine que se lleva en el mundo. Podrá discutirse esta o aquella escena de "Muerte de un ciclista", pero hemos de agradecer a Bardem el haber realizado una película distinta, una película en la que hay intenciones y no resignación a operar con "naturalezas muertas", una película que supone una pedrada en las estancadas aguas del cine nacional. Buena lección para los pobres de espíritu y de arte. Nos ha gustado todo esto, nos ha gustado también la película.

La idea argumental de Luis F. de Igoa tiene singular fuerza dramática: es el caso de conciencia que plantea un adulterio, el arrepentimiento y el castigo. En su desarrollo cinematográfico, Juan Antonio Bardem arremete angustiosamente contra el egoísmo, contra la falta de solidaridad humana que se advierte en el mundo actual, aunque a veces la disimule la hipocresía. El tema vibra en tono agudo a lo largo de todas las imágenes y el realizador va desnudando de modo inmisericorde estas almas hasta enfrentarlas con su conflicto, sin hurtar dificultades a la expresión de un pensamiento claramente dirigido contra el pecado capital del egoísmo humano. Es dura la intención, hasta parecer cruel, pero es noble y legítima. J. A. Bardem, que acierta plenamente en el encadenamiento de las situaciones, en la ambientación de las escenas y en el juego de los personajes, ha dado a su obra un ritmo perfecto, ganado a fuerza de equilibrada cadencia entre los planos y su intención. A veces el ímpetu quizás le lleve a incurrir en un exceso de expresión, pero el fondo de lo que expresa es certero. Bardem aplica a su relato en imágenes una preceptiva cinematográfica impecable, inteligente, eficaz y de bella plástica. Buen cine moderno, aunque en algunas secuencias el juego de planos funcionales a que se entrega Bardem puede provocar cierta confusión en el espectador poco atento. Sin embargo, "Muerte de un ciclista" es película en que cada plano tiene su función y alguna secuencia, como la del flamenco, revela bien el grado de madura inteligencia de este director.

Hay personajes humanos, hay entraña dramática. Los buenos intérpretes pueden así dar la medida de su arte. Y la dan. La belleza y clase de Lucía Bosé encajan físicamente con el personaje y ella sabe también asimilar su psicología de mujer fría y egoísta, dispuesta a sacrificarlo todo para su provecho. Su papel aquí está en la línea de su gran interpretación en "Crónica de un amor", y aquí repite la gran labor de entonces, aumentada por una mayor serenidad en su belleza y en su juego expresivo. Alberto Closas se revela a nuestro cine como actor admirable, de sorprendente inteligencia para cantar el personaje y expresarlo hasta en sus más íntimos matices, haciendo gala siempre de un dominio, una artística naturalidad y una sobriedad de recursos de rica gama que llegan a situarle como uno de los actores más importantes de habla castellana. Alberto Closas y Lucía Bosé forman la mejor pareja que podía soñarse para este film, y son secundados con igual acierto por un magnífico equipo, en el que debemos destacar a Bruna Corra, Carlos Casaravilla y Otello Toso. Una vez más Alfredo Fraile pone su soberbia fotografía al servicio del tema y de su clima dramático.

* * *

El Coliseum ha inaugurado su temporada con una película cautivadora: "Rapsodia". No implica novedades, pero el director Charles Vidor ha operado con elementos de primera categoría y los utiliza con impecable corrección artística. La película es un fino trabajo de orfebrería cinematográfica. Se oye la buena música de grandes maestros, maravillosamente interpretada. Se ve a unos actores que encarnan de modo primoroso a viejos personajes conocidos. Y los actores son de prestigio: Elizabeth Taylor, que aquí supera su arte; Vittorio Gassman, que al fin se decide a poner en el cine ese talento que le ha hecho cotizado actor teatral; el nuevo John Ericson y el siempre inteligente Louis Calhern. Escena a escena, con una plástica bien compuesta, la película logra entretener al espectador, mas aún si también es aficionado a la música.

* * *

En el Real Cinema se ha estrenado otra buena película: "Mañana será otro día", en la que Léonide Moguy lanza una eficaz diatriba contra el suicidio y la desesperanza. Tal vez haya acumulado demasiado negrura y sus personajes sean poco flexibles, pero los tres episodios del film tienen aleccionadora intención y motivan excelentes pasajes cinematográficos. Cuenta, además, con un buen lote de intérpretes: Rossana Podestá, Ana María Ferrero, Pier Angeli, Laura Core. Y se ve con agrado.

* * *

En los toros tienen una frase: "Limpiar corrales." Y para limpiarlos se organizan estas corridas de fin de temporada, en la que cada toro es de su ganadería y cada torero de donde puede. Creo ante el aluvión de estrenos en la semana, la distinta categoría de las películas y la presentación de algunas en salas poco habituales de estreno que responde a una "limpieza de almacenes" para comenzar en seguida con la temporada en serio. En mi agenda tengo todavía hasta siete títulos para comentar. Vale más dejarlo, porque habría poco bueno que decir, aunque debo señalar que bastantes pasajes de "La sirena de las aguas verdes" nos hicieron pasar buen rato en este clima aun caluroso.

Alfonso SANCHEZ

NOVEDADES PREFERENTES

MAÑANA, MARTES, SE CELEBRARA EN EL INFANTA ISABEL LA 500 REPRESENTACION DE "LA RATONERA"

Esta famosa, esta intrigante comedia de Agatha Christie, que se ha hecho eterna en Londres, no quiere alcanzar menor honor entre nosotros, y el martes—mañana mismo, en función de noche—celebrará en el INFANTA ISABEL, donde obtuvo su estreno el éxito mayor, la representación 500, con un FIN DE FIESTA extraordinario. Se le hace justicia a "LA RATONERA", de cuya representación se nos anuncian los ULTIMOS QUINCE DIAS. Los compromisos obligan a ello, pues pronto—el 28 del corriente—se nos presentará en el INFANTA, contratada por Arturo Serrano, la excelente compañía de MARIA JESUS VALDES, con el esperado estreno de "LA HORA DE LA FANTASIA", de celebridad mundial.

INAUGURA EL MARTIN CON LA GRACIOSISIMA REVISTA "¡ANDA CON ELLA!", EXITO INSUPERABLE DE TONY LEBLANC

Objetiva, imparcial y unánimemente se ha reconocido el grandioso éxito alcanzado por la graciosísima revista de MANUEL PASO, música del maestro OLMEDO y TONY LEBLANC, "¡ANDA CON ELLA!", estrenada el viernes último en el popularísimo TEATRO MARTIN, silla sin par del género. Unánime y clamorosamente, porque el triunfo de "¡ANDA CON ELLA!" ha superado—y lo reafirma día tras día—todas las marcas de los grandes éxitos cómicos. TONY LEBLANC, alma del espectáculo, está sencillamente inimitable. Y con el inconfundible TONY, la bellísima "supervedette" AMPARO DE LERMA, cuyo inspiradísimo número "LA RONDA" ha trascendido y ya se canta, y las encantadoras "vedettes"—cada día más seguras de sus méritos—ELENITA MAYA y MARIA VICTORIA, como asimismo el espléndido conjunto de la gran compañía de MANUEL PASO, autor a su vez del divertidísimo libro, todo situaciones hilarantes. El éxito, en verdad, es de los que hacen época. El público, alborozado, ríe incesante y ruidosamente y aplaude con fervor, tanto por el libro y su música, inspirada de veras, como por la animación febril de sus intérpretes, entre los que resalta lógicamente la personalísima gracia del gran TONY LEBLANC. En fin, que Madrid encontró la revista que deseaba.

SECCION FINANCIERA

HIDROELECTRICA ESPAÑOLA, S. A.
CAPITAL ACCIONES: 1.277.691.000 PESETAS

SUSCRIPCION PUBLICA
de 200.000 Obligaciones hipotecarias de 1.000 pesetas nominales cada una
(Admitidas para reinversión de beneficios exentos de la Contribución general sobre la renta)

TIPO DE EMISION:
98 por 100, libre de gastos para el suscriptor

INTERES: 6.75 por 100 anual, con cupones semestrales de vencimiento en 10 de abril y 10 de octubre de cada año
El primer cupón se abonará el 10 de abril de 1956

RENTA LIQUIDA:
5,23 por 100, aparte la prima de amortización

La amortización de esta emisión se efectuará en un plazo de cincuenta años, a partir de 1956, quedando facultada la Sociedad para anticiparla total o parcialmente.

La Entidad emisora toma a su cargo el impuesto de negociación. Estos títulos disfrutarán, según O. M. del 15 de julio de 1955, de las exenciones que sobre reinversión de beneficios establece el artículo 9 de la ley de la Contribución general sobre la renta, de 16 de diciembre de 1954.

Se solicitará la admisión de estos títulos a la cotización oficial en las Bolsas de Madrid, Bilbao y Barcelona; y se gestionará su inclusión en la lista de valores admitidos por la Dirección General de Seguros para las reservas obligatorias de las Compañías.

La emisión ha sido asegurada por las Entidades siguientes:

Banco de Vizcaya. Banco de Bilbao. Banco de La Coruña. Crédito Navarro. La Vasconia, S. A. Banco Asturiano de I. y C. Banco Hispano Suizo. Banco de Vitoria. Banco Español de Crédito. Banco Central. Banco Zaragozano. Banco Popular Español. Banco de Valencia. Banco Guipuzcoano. Banco Pastor. Banco Garriga Nogués. Banco Hispano Americano. Banco Urquijo. Banco de Aragón. Banco Herrero. Banco de Gijón. Banco de San Sebastián.

La suscripción quedará cerrada cuando quede cubierta.
Madrid, septiembre de 1955

COMPAÑIA METROPOLITANO DE MADRID
Aviso a los accionistas
Se pone en conocimiento de los señores accionistas de esta Sociedad que, a partir del día 3 de octubre próximo, se distribuirán 15 pesetas por acción, libres de impuestos, contra cupón número 78, a cuenta del beneficio correspondiente al ejercicio de 1955.
El pago se realizará en las oficinas centrales y sucursales del Banco de Vizcaya y Banco Español de Crédito.—El secretario del Consejo de Administración, **Carlos de Eizaguirre.**

COMPAÑIA URBANIZADORA METROPOLITANA
Se pone en conocimiento de los señores accionistas de esta Compañía que a partir del día 3 de octubre próximo se distribuirá a la totalidad de las acciones un dividendo del 3 por 100 libre de impuestos, o sea, 9 pesetas por acción, a cuenta de los beneficios del año 1955, contra entrega del cupón número 72.
El pago se efectuará en la oficina Central y Sucursales del Banco de Vizcaya de Madrid y Bilbao.—El secretario del Consejo de Administración, **Carlos de Eizaguirre.**

REAL MADRID CLUB DE FUTBOL
Hoy lunes, a las cinco y media, se celebrará en las oficinas de este Real Club, Valenzuela, 2, el décimoséptimo sorteo de amortización de obligaciones emitidas en 1946. El acto será público y autorizado por un notario.—Madrid, 12 de septiembre de 1955.—El presidente, **Santiago Bernabéu de Yeste.**

COMPAÑIA INMOBILIARIA METROPOLITANA
PAGO DE DIVIDENDO
Se pone en conocimiento de los señores accionistas de esta Compañía que a partir del día 3 de octubre próximo se distribuirá a la totalidad de las acciones un dividendo del 3 por 100 libre de impuestos, o sea, 15 pesetas por acción, a cuenta de los beneficios del año 1955 contra entrega del cupón número 41.
SUSCRIPCION DE ACCIONES
Asimismo se pone en conocimiento de los señores accionistas que el Consejo de Administración, haciendo uso de la autorización que le concede el artículo 3.º de los Estatutos Sociales y de las facultades que le confirió la Junta general extraordinaria de accionistas celebrada el día 2 de abril de 1954, ha acordado ampliar el actual capital social de 345.600.00 pesetas en 34.560.000 pesetas más, o sea, hasta la cifra de 380.160.000 pesetas, mediante la emisión de 69.120 acciones, números 691.200 al 760.320, ordinarias, al portador, talonarias, de 500 pesetas nominales cada una.
Se reserva a los accionistas poseedores de las acciones números 1 al 691.200 el derecho preferente de suscripción, a razón de una nueva por cada diez antiguas, al tipo de la par y sin gastos.
La suscripción se efectuará en las oficinas Central y Sucursales del Banco de Vizcaya de Madrid y Bilbao, durante todo el mes de octubre próximo, contra entrega del cupón número 42 de las acciones números 1 al 691.200 y el pago del importe total de las acciones suscritas.
Las acciones cuya suscripción se ofrece tendrán derecho a suscribir en las nuevas ampliaciones de capital y cobrarán un interés fijo del 6 por 100 anual libre de impuestos, a partir del día 1.º de noviembre próximo hasta el día 31 de diciembre de 1959, en cuya fecha entrarán a disfrutar de los beneficios de la explotación.—El secretario del Consejo de Administración, **Carlos de Eizaguirre.**

Callao
(REFRIGERADO)
5.ª SEMANA
AL VERANEANTE QUE REGRESA LE ESPERA ¡EL VERDADERO ACONTECIMIENTO CINEMATOGRAFICO CON QUE HA EMPEZADO LA TEMPORADA EN MADRID!

AUTORIZADA PARA MAYORES DE DIECISEIS AÑOS

BACHILLERATO
Preparación eficaz y completa
Por el limitado número de alumnos en las clases, garantizamos nuestras enseñanzas
ESTUDIOS CIVILES
(Legalmente reconocido)
ARENAL, 16 MADRID 22 55 41

Ministerio de Cultura

GOLEADA INAUGURAL

EL HERCULES SE HUNDIO PRONTO

A PARTIR DEL SEGUNDO GOL, EL ATLETICO JUGO MATERIALMENTE AL RATON Y AL GATO

LOS EXTREMOS, BASE PRINCIPAL DE LA VICTORIA "COLCHONERA"

MAS QUE UN GRAN PARTIDO, LA PROMESA DE OTROS MEJORES

Cuando se gana tan rotundamente como ayer lo hizo el Atlético madrileño puede afirmarse que todo va bien. Efectivamente, el conjunto del Metropolitano ofreció a sus incondicionales un magnífico encuentro, que debe ser estimado como la promesa de actuaciones más cuajadas y perfectas, tan pronto como los valores que lo integran adquieran ese acoplamiento que sólo se consigue a fuerza de partidos.

La tremenda crisis de la temporada anterior parece superada por completo en ésta que se inició ayer oficialmente, y todo ello a base de casi los mismos elementos, con lo cual se pretende llevar al ánimo del lector que aquélla obedecía más bien a una situación de moral que de juego. Ha bastado que se hayan serenado los ánimos para que el buen y peculiar juego del club matritense haya resplandecido nuevamente, dando a sus seguidores la sensación de que las cosas se perfilan tal como todos desean. Porque la inclusión de Pazos—cuya actuación no acusó un solo error—no puede ser la clave de esa recuperación, cuya línea general desearíamos ver confirmada en posteriores actuaciones.

Nueve son muchos goles para que pueda ser calibrada la clase de un adversario y aun para concretar la de las propias fuerzas. El partido, tal como cuando se deposita en un platillo un peso muy superior al otro, se inclinó resueltamente del lado madrileño a partir del segundo gol, y puede decirse que desde entonces no existió sobre el terreno más que el equipo rojiblanco.

Línea por línea, hombre por hombre, se impuso tan a fondo la mejor "puesta a punto" atlética, que el Hércules fué desdibujándose hasta perderse en el gris infinito de la nada. Fueron nueve y pudieron ser dieciocho, porque el cuadro levantino, perdida la moral, no fué ya enemigo de calidad para un adversario crecido, que pisaba fuerte y que, como cierta canción muy en boga, "quería más".

Resuelto favorablemente el forcejeo inicial que duró media hora, durante el cual se mantuvo el Hércules con buen estilo de juego, conjunción en sus líneas y buena preparación física, bastaron los goles de Escudero, el primero y el segundo, para que todo el dispositivo de la defensa albiazul se viniera estrepitosamente al suelo. Algo que, de no verlo, parecería insólito, porque, aunque el primer período terminó con un 3-0 bastante desolador, que no parecía permitir el menor optimismo, llegó luego, como una tromba tan frecuente en Levante, aquel vendaval de goles, que borró materialmente al conjunto de la "terreta". Pero, no obstante esa abrumadora diferencia, el Hércules se desenvolvió con facilidad mientras mantuvo entera esa moral y su bloque defensivo pudo achicar el peligro creciente, que una y otra vez se cernía sobre su puerta. No puede, ni debe, constituir motivo de desaliento esta desafortunada salida. Si para los equipos madrileños son difíciles los desplazamientos a provincias, algunos de los que vienen a Madrid llegan dominados por ese complejo que ha pagado el Hércules a tan alto precio. Hasta que se inició la catástrofe, los alicantinos dieron la sensación de que en su terreno no serán presa fácil. Luego..., luego se pierde todo en el vacío.

El equipo madrileño, como quien se encuentra algo valioso sin que lo reclame nadie, tuvo la suerte de ver facilitada su tarea por los errores crecientes de su rival, que parecía decidido a ceder posición tras posición tan pronto como el Atlético acertó en la diana del gol. Si hasta la primera media hora supo cerrar sus líneas, luego le ocurrió lo que a esos chicos golosos que prueban el primer pastel y luego tienen que pasarse una semana a dieta. Pareció tomarle el gusto a la ración, y cada nuevo gol daba la sensación de que iba a producirle el funesto empacho registrado.

Nos agradó el Atlético desde Pazos hasta Collar. El portero actuó con evidente soltura y notable prudencia. Nada de aquellas salidas presididas por la desorientación y de aquellas "palomitas" que tantos disgustos le costaron. Serenidad y aplomo fueron sus mejores características, y de ese cambio radical cabe mucho éxito al entrenador, Barrios, que, como Caicedo anteriormente, ha sabido desterrar de su ejecutoria los gestos inútiles. Bien, en líneas generales, la defensa, en la que el veterano Herrera se mantuvo decorosamente, aunque sus despejes no tuvieron precisión. Excelentes Martín y Cobo, con mayor tecnicismo por parte del del primero y más "sangre" por lo que afecta al otro. Los medios empezaron mal, y aunque, como los buenos toreros, se "enmendaron" luego, no estuvieron, ni individual ni como línea, a tono con el resto. Mujica nos dió la impresión de no contar aún con sus portentosas facultades y Hernández hubo de cubrir algunas de las indecisiones de su compañero, excesivamente replegado. Fué el ataque, a nuestro juicio, lo mejor y lo más completo. El Atlético tiene la suerte de contar con dos excepcionales extremos, que son Miguel y Collar, y mientras tenga la suerte de mantenerles en juego y en línea, obtendrá muchas victorias en terreno propio y foráneo. Ambos—y que dure—atraviesan por un momento excepcional, y gracias a ellos, tanto Escudero como Molina y Agustín, conseguirán muchos goles. La tripleta central, como decimos los viejos, tiene en los interiores dos formidables soportes. Molina hizo cosas verdaderamente extraordinarias no sólo de facultades, sino de reflejos, de intuición, y Agustín, con mayor personalidad que nunca, fué un enlace excepcional. Y por lo que respecta a Escudero, el de los Cuatro Caminos tiene demasiadas horas de vuelo como para desentonar al lado de discípulos tan aventajados. Adrián, que futbolísticamente está ya de vuelta, sabe que ésta puede ser una de sus mejores temporadas. Está en juego, corrió—¡corrió!—y, como siempre, estuvo al caldo y a las tajadas.

Del Hércules ya está dicho todo. "Lo" de ayer, más que una triste lección debe ser un prudente aviso. Queda aún mucha Liga para que este episodio le desmoralice. Se renuncia al examen de sus individualidades y del conjunto, porque nos parece más prudente y hasta elegante dejar las cosas como están. Patricio Caicedo tiene capacidad suficiente para llevar a buen término la confianza que el club tiene depositada en él.

En cuanto al arbitraje del señor Blanco Pérez, su labor se vió facilitada por la corrección de ambos equipos. Buena labor, en términos generales, porque los errores fueron tan livianos, que casi no merece la pena de parar mientes en ellos.

Y ahora, volviendo al equipo atlético, TODO lo de ayer que se repita en Barcelona.

Porque... las cosas se le pusieron como asegura la Historia que le colocaban las carambolas a Fernando VII.

EME-ERRE

Lluvia de goles

Alineaciones:

HERCULES: Campillo; Pellicer, Navarro, Zamorita; Belló, Alvarín; Gancedo, Xiráu, Cortés, Rodríguez y Pitart.

ATLETICO: Pazos; Martín, Herrera, Cobo; Hernández, Mujica; Miguel, Molina, Escudero, Agustín y Collar.

Arbitro: Pérez Blanco.

Terreno: Estadio Metropolitano.

Resultado: Atlético, 9 (Escudero, 3; Molina, 3; Miguel, 2, y Collar); Hércules, 0.

El Metropolitano, sin llegar al lleno, registró una gran entrada, muy próxima a él. Los espectadores pudieron apreciar, a simple vista, algunas de las reformas llevadas a cabo este verano en la parte dedicada a los socios, así como las obras que se están realizando.

Comenzó el encuentro a la hora anunciada, poniendo la pelota en juego los madrileños. Los primeros minutos transcurrieron sin jugadas dignas de mención, apreciándose en los visitantes una mayor conexión y hasta cierta iniciativa en el juego.

El forcejeo inicial duró un poco más de media hora, hasta que Escudero, de cabeza, remató un pase de Molina, que la defensa alicantina, embarullada, devolvió mal. Ello ocurría a los treinta y dos minutos.

El segundo fué producto también de Escudero, y llegó a los treinta y siete, al anticiparse Adrián a un deficiente rechace y volver a rematar desde cerca. Los alicantinos adujeron una posible situación de fuera de juego.

El tercero vino a los cuarenta y un minutos, en pase de Collar a Escudero y de éste a Agustín, que envió la pelota a Molina, el cual de un gran disparo batió irremisiblemente a Campillo.

Con este resultado se llegó al descanso.

En la continuación, al minuto y medio, fué Molina quien puso remate a una gran jugada de Miguel, que ganó la acción a la defensa, para pasar finalmente al gran realizador de la tarde. Era el cuarto.

Siete minutos después, Miguel aprovechaba una nueva indecisión de la defensa, al mismo tiempo que entraba Escudero con la pelota en el marco contrario.

Entre el gol anterior y este que va a ser reseñado se produjo un penalty ante el marco levantino, por falta flagrante de un defensa a Miguel. Lanzado el castigo por Escudero, el guardameta interceptó la trayectoria, enviándole a córner.

El sexto, a los veinte minutos, fué obra de Miguel, en oportuna y rápida jugada.

Y ya lanzados los atléticos, y con un adversario desmoralizado, jugaron a placer y sin la menor oposición. El séptimo llegó por conducto de Molina; el octavo lo marcó Escudero a los treinta y ocho, y el noveno fué obra de Collar. Posiblemente la mejor y más espectacular jugada de la tarde. Hubo una falta contra Escudero, que se encargo Miguel de lanzar. Y lo hizo con tanto acierto que envió un soberbio pase a Collar, el cual, echando un paso hacia atrás porque temía que le faltara "espacio vital", largó un portentoso disparo, que entró en el marco alicantino como un platillo de los que vuelan. Algo que verdaderamente valió por todo el partido.

Y ya en los umbrales del final, en un golpe franco contra el Atlético, Pazos realizó la parada de la tarde al detener un fantástico tiro de Belló.

Se lanzaron ocho saques de esquina contra el Hércules y tres contra el Atlético (seis y dos, respectivamente, en el primer tiempo).

VERMUT
MARTINI
La marca mundial

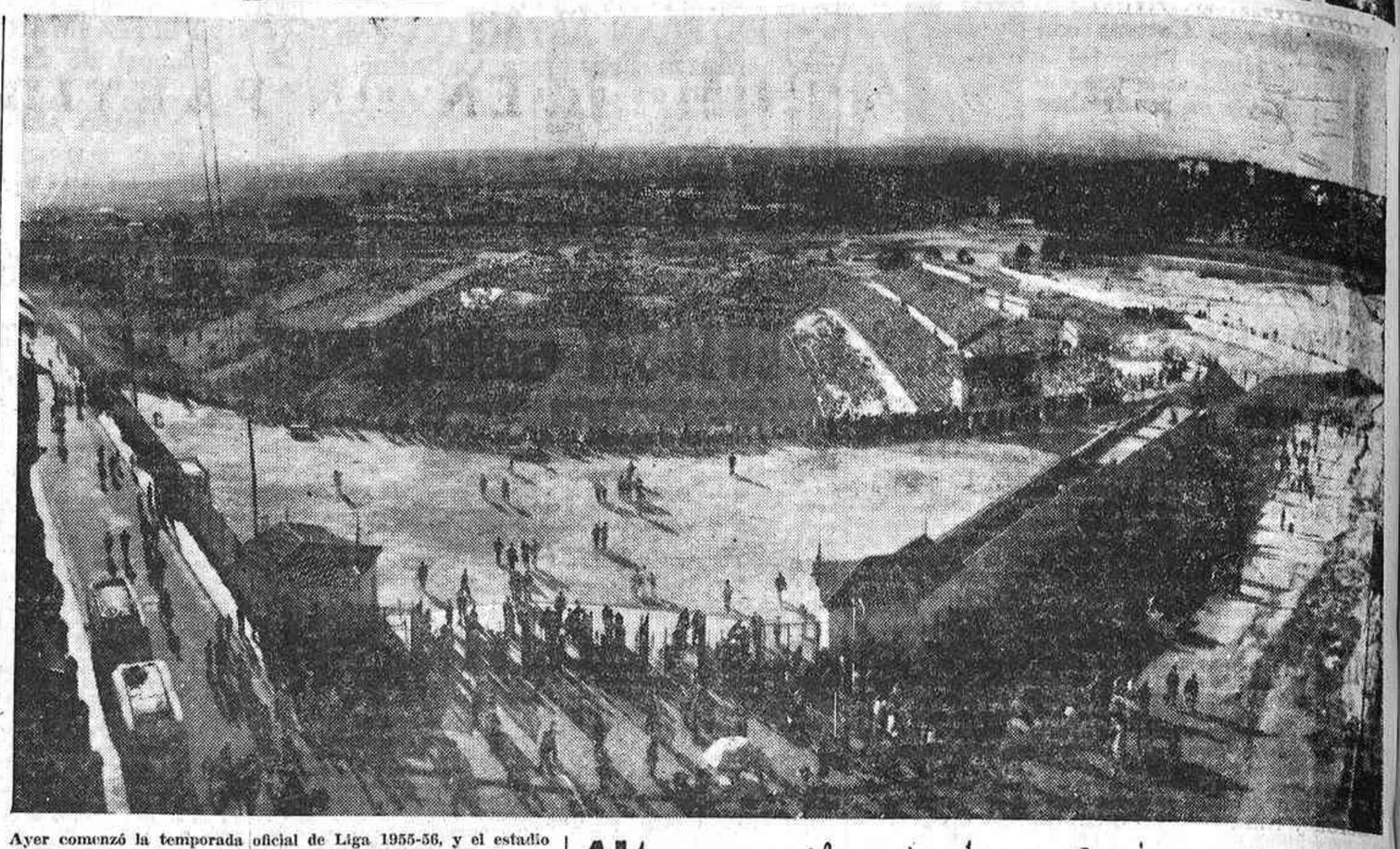

Ayer comenzó la temporada oficial de Liga 1955-56, y el estadio Metropolitano registró una buena entrada de público, deseoso de presenciar nuevamente fútbol. Hacía escasos minutos que acababa de empezar el partido Atlético de Madrid-Hércules cuando el fotógrafo disparó su máquina y captó esta magnífica panorámica, en la que se ve, en primer término, la entrada de fondo, con algunos retrasados que van atravesando la explanada que les separa de las últimas filas de la gradona. En cambio, los socios habían llenado a rebosar, un cuarto de hora antes, el espacio que tienen acotado en la lateral. (Foto Godoy.)

RETENGA ESTE NOMBRE
PEROJO
MUY PRONTO
PEROJO

EL PUBLICO TAMBIEN OPINA

Después de cada partido dominical, HOJA DEL LUNES dará a conocer la opinión del público asistente. Con este objeto interviuvaremos al azar, a la salida del campo, a cinco espectadores, y reservaremos espacio suficiente para las declaraciones o los puntos de vista de los otros cinco aficionados que, finalizado el encuentro, lleguen antes a nuestra Redacción, plaza del Callao, 4.

Las opiniones de ayer son éstas:

MIGUEL CRUZADO MIRA, de treinta y tres años de edad, ajustador de imprenta, con domicilio en Ercilla, 4: "Para ser el primer partido, éste fué regulercillo nada más, a pesar del 9-0. El Hércules empezó muy bien, pero se desfondó en el segundo tiempo; cuando le metieron el tercer gol ya parecía un equipo de Tercera División."

ROMAN JAEN MARTIN, veinticuatro años, entrenador de fútbol, Legazpi, 14: "Me ha gustado mucho el Atlético, a pesar de ser el primer partido de la temporada. El Hércules empezó muy bien, con pases bonitos, pero al llegar a la puerta no tenía delanteros para chutar."

GABRIEL LORENTE GARCIA, cuarenta años, albañil, Legazpi, 133: "El Atlético tiene un conjunto muy bueno y llegado. Han podido lograr más goles, pues el Hércules sólo tuvo diez minutos de juego y después se hundió. A pesar de todo, están bien los alicantinos."

JOSE LUIS HERAS, treinta y un años, industrial, Luna, 8; socio 466 del Atlético: "Son los mismos, y están bien, excepto Mujica, un poco gordo. Escudero, bárbaro. La ausencia del marqués se nota en la mejoría del equipo."

ENRIQUE GUTIERREZ-DOSAL, treinta y dos años, empleado, Narváez, 43: "El Hércules es un equipo un poco flojo, que necesitará renovar entusiasmo y reforzarse si quiere permanecer en la División de honor. En cuanto el Atlético, no es para echar las campanas al vuelo a pesar de la goleada, ya que tenía enfrente, como he dicho, un conjunto flojo, si bien es verdad que le encuentro más unido y compenetrado que al comienzo de la temporada anterior."

TOMAS MORILLO, cuarenta y dos años, chofer, Francos Rodríguez, número 10: "La delantera del Atlético, fantástica. Miguel, Escudero, Molina y Herrera atrás me han gustado mucho. Este año creo que lograremos dar la sensación de campeones y serlo."

JUAN LLINARES FERNANDEZ, cuarenta y seis años, industrial, General Ricardos, 206: "El Atlético ya es campeón de Liga. Me ha gustado mucho, sobre todo la precisión de los pases de Herrera. No ha habido fueras de juego en ningún gol."

FRANCISCO BLANCO DE CASTRO, treinta y seis años, fontanero, Fernán González, 45: "Un primer tiempo entretenido y un segundo con superioridad atlética, aun cuando he de desear el cambio de algunos jugadores, sin nombrar a nadie."

LINO BLANCO SOLER, sesenta y dos años, industrial, Duque de Sexto, 37: "No entiendo una palabra de fútbol, pero si el ser buenos consiste en meter muchos goles, el Atlético de Madrid es el mejor dando patadas."

AGUSTIN PEROJO BORDAS, treinta y ocho años, industrial, Hortaleza, 20: "El Atlético me ha agradado, Miguel me entusiasmó, pero creo que no se le darán las cosas tan fáciles como en esta ocasión. En los restantes partidos no será la lucha tan sencilla."

Festival de clausura del III Cursillo Escolar de Educación Física y Natación para grupos escolares

PISCINA MUNICIPAL DE LA CASA DE CAMPO

Martes, día 13 de septiembre, cinco y media tarde

Altavoz del vestuario

LOS ALICANTINOS

Tras una ligera espera en la puerta de los vestuarios, donde los periodistas aguardaron unos pocos minutos a que llegase la pertinente autorización de acceso, surgió la segunda "antesala", ya que el entrenador Caicedo les rogó unos momentos para que se tranquilizasen sus muchachos.

CAICEDO. — (Desbordándose en amabilidad y atención.)—¡Al final todo se vino abajo! Pero esto no quiere decir que se haya derrumbado la Liga. Hubo tantos de suerte, pero también se registraron goles preciosos, como fueron el de Collar, otro de Miguel y alguno más. Mi equipo tiene algunos defectos que se podrán corregir. Esta derrota no influirá para nada en los jugadores; ¡ya me encargaré yo de ello! El portero—añade al observar que Campillo se encuentra cara a la pared sollozando y tapándose los enrojecidos ojos con una toalla—no tiene ninguna culpa de los goles que le metieron, porque el Atlético jugó muy bien y con mucha rapidez.

ZAMORITA.—Ha sido un resultado un poquito escandaloso. En realidad no nos merecimos tantos goles. (Pausa.) ¡Si hubiéramos metido algún tanto en los primeros minutos!

NAVARRO.—(Se consuela.)—Al principio de temporada es fácil que se den estos resultados porque los equipos no están bien acoplados. Además, el primer partido no influye para nada en los que vengan después. A los atléticos les encuentro muy bien de juego y moral.

GANCEDO. (Comenta con Pitart.)—Hemos jugado bien en el primer tiempo, pero las cosas rodaron mal a partir del segundo gol y el equipo se desfondó. En la media hora inicial les dijimos de "tu" al Atlético, ¿no te parece?

PITART.—Como que si en los veinte minutos primeros marcamos algún gol hubiera sido muy difícil ganarlos, pero la suerte se inclinó por ellos, que tantearon antes.

PELLICER.—(Sale del cuarto de aseo completamente empapada su ropa interior a consecuencia de una rotura en la cañería del lavabo.)—Como no arreglen esa avería se va a inundar todo el vestuario. Fijaos cómo me he puesto de agua cuando me iba a peinar. (Larga pausa mientras se seca un poco con una toalla.) Yo creo que no hemos acertado en el marcaje. Han sido excesivos los goles, pues hubo dos o tres balones que entraron con mucha suerte tras rebotar en nosotros. Reconozco que hubo superioridad, pero el resultado más justo debió ser un 5-1 ó 5-2.

CORTES.—¡No me hicieron ni caso los del Atlético! Me parece que va a ser difícil ganarles en casa. Han empezado muy bien y tienen buenos jugadores. Un comienzo de Liga extraordinario, y les deseo muchos triunfos.

RODRIGUEZ.—(Que parece no estar de acuerdo con su compañero.)—He encontrado al Atlético exactamente igual que el año pasado. Lo que ocurre es que cuando vienen los goles llegan todos seguidos. Jugaron más que nosotros y el resultado no se puede achacar a mala suerte.

Todos los jugadores alicantinos y algún directivo intentan animar con palabras cariñosas a Campillo, que continúa abatido y sin ganas de escuchar a nadie.

LOS MADRILEÑOS

Casi todos los jugadores atléticos han abandonado el vestuario para refrescarse en las duchas. Unicamente Collar, Herrera y Martín se van quitando las botas con parsimonia. El cuarto se llena de directivos, periodistas y locutores.

COLLAR.—Se ha demostrado con este encuentro cómo hemos venido jugando últimamente en los partidos amistosos. Vamos a ver si sigue todo igual que ahora.

MARTIN.—(Junto a Herrera.) ¡Un partido muy bonito! Se jugó por nuestra parte muy bien, sobre todo teniendo en cuenta que estamos al principio del campeonato. Actuamos de tal manera que parecía como si siempre estuviéramos practicando este fútbol.

HERRERA.—(Precabido y serio.) Es un poco prematura opinar así, ya que es el primer partido que jugamos y vendrán equipos más duros, con los que veremos lo que pasa.

SUEVOS.—(Con el rostro rebosante de gozo.) ¿Qué tal va esa pierna, Herrera? ¿Bien...? ¡Me alegro!

COBO.—Todo salió perfecto. Se tardó en entrar en juego, pero al fin se entró, y... ¡entraron!

PAZOS.—Al principio de temporada los equipos no están acoplados y el Hércules, además, ha renovado casi todo el cuadro de jugadores.

MIGUEL.—(Exclama al pasar Hernández junto a él.) ¡Ya era tiempo que nos saliera este partido! Nueve golitos son como para tener contento a cualquiera.

HERNANDEZ.—Para ser el primer encuentro de la temporada no se jugó mal, y aunque hallé al Hércules un poco flojo, en los primeros minutos actuaron bien. (Al ver que el masajista Rafa friccionа con alcohol la espalda de Miguel.) Dame a mí un poquito también, Rafa.

BARRIOS.—Hay muchos partidos por delante. Mis jugadores han puesto entusiasmo, velocidad y buen juego: un equipo combativo. Debido a que los interiores alicantinos empezaron muy sueltos, supieron llevar la iniciativa del juego durante algunos momentos, pero no pasaron de diez minutos, y luego el Atlético dominó intensamente. (Pausa.) Esperaba ganar, pero no por tantos goles.

Víctor RUIZ

El lunes, a discutir

No hay más remedio que de vez en cuando abandonar Pardiñas y alrearse un poco por ahí, aunque sólo sea para mandar postales a los amigos y comprarse un "cuco", a pesar de los muchos que andan sueltos de rama en rama.

Así, pues, se calza uno el hongo, calza los botines, requiere los guantes color canario y a olvidarse de cómo se dice cucharilla en español.

* * *

El lago Leman, el Mont-Blanc, el Ródano...

* * *

Como si se tratara de unas vacaciones, combinadas, en el estanque del Retiro, en Alpedrete y en la orilla izquierda del Manzanares, pero un poco más.

* * *

En Ginebra—en toda Suiza—no se ve un pobre, no se escucha un ruido, no se respiran humos de los automóviles y los guardias de la circulación están dentro, por el calor. Es tal el silencio, que dabas ganas de hacer el "gamberro".

¡Qué bien estaría allí don Eneto, sin folklore de las "mengadas" ni arrebatos radiofónicos!

* * *

No es broma. Hemos visto que dan leche, vacas que dan café y vacas que dan café con leche y su poquito de azúcar.

* * *

El mejor golpe de don Santiago cuando recordó a la clientela del banquete cómo y en qué circunstancias fué delantero del equipo de la Servette hace treinta y pico de años, en los dos partidos que los suizos jugaron en Sevilla contra las huestes del pobre Paco Alba, por enfermedad de uno de sus jugadores.

Y marcó un gol que dió la hora.

* * *

La gestora del club Atlético garantiza unas elecciones tan sinceras, que se ha convertido en la Guardia Civil de su elevada, nobilísima y ejemplar cuestión.

* * *

Nuestro joven y elegante amigo el "señog Sapogta" se mostró en Ginebra como un "Brumel" deslumbrador. Un terno para cada hora y una hora para cada entrevista diplomática.

Como que es de temer que el Madrid cuente con un directivo menos y el Palacio de las Naciones con uno más.

* * *

Ya está en Madrid don Jesús Suevos.

¡Arriba los corazones!

CAYETANO

¿PEROJO...?

EL MADRID, EN GINEBRA

MUCHA TECNICA Y POCOS GOLES

Del archicerrojo, al "baile"

Si es cierto que, según la leyenda que existe en una secular iglesia de Suiza, "todas las horas hieren, y la última mata", no lo es menos que el segundo gol de Rial fué para la Servette esa hora siniestra y fatal, no sólo porque se produjo a unos segundos del final, sino porque le alejaba definitivamente de cualquier ilusoria reacción que le permitiera nivelar la diferencia que registraba ya el marcador, al acertar Muñoz en la diana del gol.

Pero el dos-cero no es, ni con una apreciación favorabilísima, la distancia que hubo entre ginebrinos y madrileños. El campeón español mandó siempre sobre el terreno, no tan suave y "mantecoso" como podía suponerse en un país mimado por el agua, y si no se registra un triunfo más rotundo, debe achacarse a la esperada causa de la utilización del más recio "cerrojo" que los nuestros hayan tenido, nunca enfrente. El gol de Muñoz lo hizo saltar a medias, porque el camino quedó sólo entreabierto, y sólo cuando llegó a la red el fulminante disparo de Rial pudo decirse que la cosa estaba resuelta, por mucha que fuera la presión ejercida a lo largo de ambos tiempos.

La crónicilla podría titularse impunemente "Cedió, al fin, el "cerrojo" o "El baile de las medias blancas", porque ambas fueron las características más acusadas del encuentro del pequeño estadio de Charmilles, ante una concurrencia que, conforme a lo informado por otros compañeros, no llegó a sobrepasar la media entrada.

Buen triunfo en resumidas cuentas, porque ni el conjunto de la Servette mostró la debilidad que se le atribuía ni el Madrid pudo hacerse con el partido hasta saturar materialmente de fútbol a sus rivales.

No se exagera si se afirma que el equipo ginebrino terminó completamente mareado y, lo que es más convincente, convencido de su impotente inferioridad.

Jugar andando

No es preciso insistir en que el campeón de España salió como un gran favorito, y en que el entrenador, Villalonga, frenó el posible optimismo de sus jugadores, a cuyo ánimo llevó la conocida teoría de que no hay enemigo pequeño. Pero fué el propio conjunto helvético el que se encargó de proclamar tal superioridad madrileña, por cuanto se cerró a la banda, y se encerró en la defensa más hermética que uno recuerda, y eso que al teclear estas líneas se tienen en cuenta las más felices experiencias donostiarras.

Y no es que se equivocara la táctica, porque como decía el baturro, "sentadico en la tribuna qué bien se discurre"; era que ni por el centro, ni por las alas, había modo de abrir brecha en aquel cemento defensivo, con siete, ocho y hasta nueve hombres. Y lo mismo que se hace cuando falla una llave, que hay que probar otras, así le ocurrió al Madrid, que ensayó todos los procedimientos menos uno, que tal vez habría resultado más eficiente: correr. Porque al fútbol se juega precisamente corriendo, sin permitir que por falta de velocidad propia se dé tiempo al adversario para organizar su defensa. Infiltraciones rápidas, como algunas de las que ensayaron Di Stéfano, Gento y Rial, podrían haber causado más mella en aquel bloque que las entregas lentas o la prodigalidad del disparo a gran distancia, que fué ensayado por todos, incluyendo a la defensa.

El archicerrojo

El equipo de la Servette no podía jugarle al Madrid de igual a igual, y menos empleando sus mismas armas. Era, pues, natural que utilizara su socorrido procedimiento defensivo, en que es maestro. Sus hombres, con mucho nervio y mucha sangre, no se andaban por las ramas para sacudirse aquel tremendo dominio, que en los momentos de mayor intensidad se convertía en angustioso cerco y se empleaban con dureza, no correspondida en ningún momento por los nuestros. Con esa facilidad que han llegado a hacer famosa sus gentes se multiplicaban, "achicando" peligros constantes e inminentes, hasta convertir su actuación en heroica gesta. Los relevos eran automáticos, y el dispositivo se mantenía con rígida constancia. En algunas oportunidades—muchas—el cerrojo chirrió como si fuera a saltar, y la puerta que defendía se bamboleaba como si fuera a ceder. Y así transcurrió la primera parte con un empate a cero, que no era reflejo de lo que había ocurrido sobre el irregular césped de Charmilles.

El baile

Nada menos que diez saques de esquina llegó a lanzar el equipo campeón de España, lo que demuestra cual fué su presión, y de ellos, siete, en la segunda parte. Era un dominio aplastante, un acogotamiento que no daba cuartel ni respiro. Una y muchas veces el gol parecía dentro, pero surgían esos imponderables de la suerte de uno y de la mala suerte de otro, que impedían que la pelota—de bazar y hecha un higo—penetrara en la casilla suiza. En la primera hubo un disparo fabuloso de Rial que se estrelló en uno de los ángulos superiores, y luego, lo que se quiera, en cuanto a paradas inverosímiles... o a fallos incomprensibles, como no fuera porque los defensas helvéticos ponían en práctica la famosa teoría frascuelina de "o se quita usté o le quita el toro". Y como no había medio de aumentar el tanteo, ni de suavizar el rígido "betton", a partir del gol de Muñoz vino un "baile", el de las medias blancas. Pero un "baile" absoluto, que llegó a sacar de sus casillas a algunos jugadores suizos, que se convirtieron en duro y correoso bocado, por lo que aquello tenía de humillante para ellos.

No será fácil

La prensa no ha estado muy cordial que se diga, y se ha llegado a decir que "los virtuosos madrileños se rompieron las narices frente al "cerrojo suizo", o que el sabio Pasteur habría sido una buena adquisición. Les ha molestado el "baile", pero es que frente a ese estilo negativo de destruir quedaba el recurso negativo, también de capear el temporal, quedándose al "pairo", como dicen los marinos.

La diferencia que técnicamente separa a ambos adversarios es fabulosa, pero el fútbol—y esto lo sabemos bien los españoles—requiere a veces esa "sangre" que prodigaron los helvéticos. Era su único recurso. Nos hubiera agradado más un Madrid menos técnico pero más combativo. Como se jugó, pero al revés.

No será fácil, ni mucho menos, este recio equipo de la Servette en su próxima visita del 12 de octubre a Madrid. Al tiempo.

Cordialidad

En este país donde no hay ruidos, ni humos de automóviles, ni pobres, ni folklore radiado, el campeón de España ha recibido constantes atenciones por parte de sus adversarios de la Servette.

Nobleza obliga a confesar que va a ser muy difícil corresponder en la misma medida.

MANUEL ROSON

Ginebra.

El 2 de noviembre, en Bruselas, el sorteo para los cuartos de final

El próximo día 2 de noviembre tendrá lugar en Bruselas el sorteo para los cuartos de final del torneo Copa de Campeones, ya que la primera fase deberá estar terminada antes de la fecha anterior.

Con motivo del encuentro celebrado entre los conjuntos representativos de Suiza y España acudió a Ginebra el secretario general de la Unión Europea de Asociaciones de Fútbol, M. Delanoy, que se reunió con los señores Plazzalunga, Bernabéu y Saporta, a los que anunció que se autorizaría la presencia en la capital belga de delegados de cada uno de los equipos interesados en dicho sorteo. Parece que hay cierta división de opiniones, ya que, según nuestras noticias, algunos clubs prefieren, en lugar del sorteo, un acuerdo entre los de situación geográfica más aproximada. Y nos consta que esta última es la opinión sustentada allí por el señor Bernabéu, toda vez que el sorteo podría deparar un adversario que implicara otras autorizaciones que las emanadas de la Delegación Nacional de Deportes.

Esa "aproximación geográfica", en el caso de llegar a un acuerdo, muy probable dadas las buenas relaciones existentes entre ambas entidades, podría ofrecernos un nuevo choque Reims-Madrid.

Lo que sea, en fin, sonará.

2009 Ministerio de Cultura

Sin cerrojo, venció el Celta al Madrid

Los gallegos evidenciaron mayor profundidad

MIENTRAS LA DEFENSA REALIZO UNA PERFECTA LABOR

A pesar de batallar sin descanso, Di Stéfano no consiguió infiltrarse en el área enemiga, aunque sí lograr un tanto

Cerdá y Mauro (2), consiguieron los goles del referido triunfo vigués

VIGO, 11. (Crónica especial para HOJA DEL LUNES.)

ALINEACIONES:

CELTA: ADAUTO; QUINOCHO, CANTERO, OTERO; JUAN FRANCISCO, VILLAR; AZPEITIA, OLMEDO, MAURO, CERDA, TORRES.

REAL MADRID: ALONSO; MARQUITOS, OLIVA, LESMES; MUÑOZ, ZARRAGA; MOLOWNY, OLSEN, DI STEFANO, RIAL, JOSEITO.

TERRENO DE JUEGO: BALAIDOS.

RESULTADO: CELTA, 3 (Cerdá; Mauro, 2); REAL MADRID, 1 (Di Stéfano).

RETENGA ESTE NOMBRE PEROJO

MUY PRONTO PEROJO

MAYOR PROFUNDIDAD CELTICA

La primera parte comenzó con dominio del Madrid, que a base de pases cortos se impuso en el terreno, pero con poco acierto a la hora del remate, si bien los defensores célticos se comportaron lucidamente. Por su parte, el Celta realizó algunas escapadas peligrosas, registrándose un remate a la media vuelta de Mauro que detuvo muy bien Alonso y un disparo de Torres que salió por encima del travesaño. Asimismo un tiro desde cerca de Cerdá rozó un palo. Entre los avances más profundos del Madrid hubo dos terminados con buenos remates de Rial, que obligaron a Adauto a lucirse en sendas paradas, y otro de Di Stéfano. Olsen fué toda la tarde un buen peón de brega.

Cerdá inaugura el marcador

El único gol de este tiempo se marcó a los treinta y un minutos. El defensa Cantero envió un balón sobre puerta y la pelota pasó por entre varios jugadores para que Cerdá, muy oportuno y desde cerca, la llevase a la red.

En el segundo tiempo el juego continuó con las mismas características de mayor profundidad céltica y mejor juego madridista, pero en el centro del campo. Adauto, al principio, realizó dos buenas paradas y luego el Celta contraatacó a la red. Luego el juego se endureció un poco, llamando el árbitro la atención a Otero y Molowny. El primero hizo una falta al madridista y el árbitro la sancionó con golpe franco, que sacó Muñoz bombeando sobre puerta, y Di Stéfano, en magnífico salto de cabeza, marcó el único gol de su equipo a los veinticuatro minutos. Seis minutos después el Celta consiguió el tercer gol. Un despeje de Quinocho lo recogió Olmedo, que centró muy cerrado sobre puerta, y Mauro empalmó directamente a la red. En los últimos minutos el juego fué poco lucido, dedicándose el Celta a conservar la victoria.

Por el Celta destacaron Cerdá, Cantero y Villar, y por el Real Madrid, la línea media, sobre todo Muñoz, y Rial. El arbitraje del señor Tamarit fué discreto, aunque en varias ocasiones fué abucheado por el público al sancionar algunas faltas en los locales.

El equipo vencedor lanzó seis saques de esquina, por tres el Madrid.

LOS GOLEADORES

Se inició la competición de Liga con los resultados conocidos de los que destacan las "dianas" de tres goles logrados por los atléticos Escudero y Molina, el murciano Gallardo y el coruñés Pahiño.

Con dos, Mauro (Celta), Arteche, Arieta, Mauri (A. Bilbao); Arcas (Español), Domingo (Valladolid), César (Cultural Leonesa) y Miguel (Atlético de Madrid).

Por falta de espacio se renuncia a consignar los nombres de los que consiguieron un solitario tanto, que fueron 16.

¿PEROJO...?

RETENES DE GRASA

ENORME SURTIDO
Fabricación rápida tipos especiales
ALONSO GARCIA Y CIA., S. L.
Bárbara de Braganza, 14. Madrid
Tels. 313144 y 316327

El Caudillo capturó un magnífico ejemplar de atún de 322 kilos de peso

LA CORUÑA, 11.—A última hora de la tarde del sábado, cuando Su Excelencia el Jefe del Estado se hallaba a bordo de la embarcación "Marola", del yate "Azor", en aguas de Sada, capturó un magnífico ejemplar de atún de las siguientes características: longitud, 2,70 metros; perímetro, 1,80, y peso, 322 kilos, con lo que se bate la marca establecida en España de pesca con caña de esta clase de peces.

Fué necesaria una lucha de hora y media para dominar al soberbio ejemplar; se efectuó su captura con caña deportiva "bimini kink" y línea del número 39.

El gigantesco atún fué hoy desembarcado en el muelle del Real Club Náutico, donde le contempló el numerosísimo público que allí se hallaba.

El Caudillo ha hecho entrega del atún al gobernador civil de La Coruña, con la orden de que sea repartido entre los centros benéficos de la capital gallega.—ALFIL.

¿PEROJO...?

ATLETICOS, A BARCELONA

Con la Peña "EL GALGO" y bajo la dirección técnica de Viajes Cantabria (G. A. T. 35). Viaje de ida y vuelta, pesetas 370, parando en Zaragoza.
Salida, día 17, a las siete de la mañana; regreso, lunes día 19, a las ocho de la mañana.
Informes e inscripciones: Cruz, 26, teléfonos 312422 y 321485, y en Viajes Cantabria, Puerta del Sol, núm. 10, Teléf. 323027
Plazas limitadas

INGENIEROS DE TELECOMUNICACION

Del total de 133 ingresados en la Escuela en los seis últimos cursos, 124 SON ALUMNOS NUESTROS
PREPARACION PARA AYUDANTES DE TELECOMUNICACION
Siendo ALUMNOS NUESTROS 16 de los 23 ingresados en la Escuela en el año actual
ACADEMIA DOBAO-DIAZ GUERRA. Hermosilla, 109. Tel. 25 45 38. Matrícula e informes, de 4 a 8

EL ATLETICO DE BILBAO GOLEO AL SEVILLA, EN UN PARTIDO DE INTENSO DOMINIO

CON JUEGO DE "CERROJO", EL BARCELONA ARRANCO DOS POSITIVOS A UNA REAL LANZADA AL ATAQUE

Los nuevos Primera, Murcia y Cultural Leonesa, salieron victoriosos en la jornada inaugural

BARCELONA, 11. — Alineaciones:

ESPAÑOL: Domingo; Argilés, Parra, Gimeno; Gámiz, Faura; Arcas, Marcet, Paseiro, Piquín y Moreno.

VALLADOLID: Saso; Matito, Lesmes, Losco; Gallén, Tini; Cerdán, Murillo, Carlos, Domingo y Valdés.

Terreno de juego: Sarriá.

Resultado: Español, 4 (Arcas, 2; Paseiro, Piquín); Valladolid, 3 (Murillo, Domingo, 2).

Con una magnífica entrada en Sarriá y un triunfo difícil para el Español se ha inaugurado la Liga en Barcelona. El encuentro comenzó con dominio vallisoletano. La defensa españolista falló con asiduidad, en especial Gimeno. A los veintiún minutos, Marcet lanzó un córner, que remató Arcas, consiguiendo el primer gol, pese al esfuerzo de Matito. El empate se produjo a los treinta y ocho minutos en jugada similar, ya que el córner botado por Carlos lo llevó de impecable cabezazo Murillo a la red. Un minuto antes del descanso, Domingo, en jugada personal y tras salvar varias entradas, logró el segundo tanto vallisoletano de tiro raso. Apenas puesto el balón en juego, Paseiro culminó un avance con un cabezazo, que se transformó en el segundo empate.

Después del descanso dominó el Español al replegar sus líneas el Valladolid, y a los quince minutos Marcet cedió el balón a Moreno, quien centró sobre Arcas, que logró el tercer gol local. Los visitantes se lanzaron al ataque, y a los dieciocho minutos el interior vallisoletano Domingo se adelantó al guardameta españolista, consiguiendo igualar. A los diecinueve minutos, Arcas obtuvo el tanto de la victoria del Español.

El Barcelona sacó dos puntos de Atocha

SAN SEBASTIAN, 11.—Alineaciones:

BARCELONA: Ramallets; Seguer, Biosca, Segarra; Flotach, Besch; Mandi, Villaverde, Kubala, Suárez y Manchón.

REAL SOCIEDAD: Eizaguirre; Gordejuela, Suárez, Elizondo; Larrabeiti, Peporro; Paz, Sarasqueta, Igoa, Guardia y Echeveste.

Terreno de juego: Atocha.

Resultado: Real Sociedad, 1 (Igoa); Barcelona, 2 (Segarra, Suárez).

Un gran lleno y un sol radiante presidieron la inauguración de la temporada en Atocha. Los jugadores fueron recibidos con fuertes salvas de aplausos al saltar al campo.

Comenzó presionando la Real Sociedad, defendiéndose bien el Barcelona. A los diecinueve minutos Kubala sacó un castigo sobre Segarra, quien de tiro cruzado y por bajo inauguró el marcador. A pesar del tanto, los donostiarras volvieron a atacar, dominando hasta el descanso.

El segundo tiempo empezó con análogas características: mando de los locales y defensa ordenada del Barcelona. Segarra entró en falta en el área de penalty a Igoa, sin que el árbitro se diera por enterado, y seguidamente un tiro fulminante de Larrabeiti fué detenido con estilo por Ramallets. Los locales jugaron con gran entusiasmo registrándose otra falta dentro del área de la defensa catalana, que tampoco fué sancionada, por lo que se originó una fuerte protesta del público. Esto dió lugar a que el juego se endureciera con violencias que el colegiado no supo cortar. En plena presión donostiarra a los veinticinco minutos Sarasqueta centró a Igoa, quien logró la igualada. Al minuto, Suárez consiguió el segundo tanto para el Barcelona, llegándose al final del encuentro con este resultado. El colegiado señor Ortiz Mendivil fué despedido con una enorme pita.

El Barcelona ofreció un juego sin embarullamientos en la defensa, y sus mejores hombres fueron Ramallets, Segarra, Flotach, Villaverde y Suárez. La Real jugó con mucho entusiasmo, destacando Elizondo, Larrabeitia, Peporro, Igoa y Sarasqueta.

Rotundo dominio bilbaíno ante el Sevilla

BILBAO, 11.—Alineaciones:

ATLETICO DE BILBAO: Carmelo; Orúe, Garay, Canito; Mauri, Maguregui; Arteche, Marcaida, Arieta, Uribe y Gainza.

SEVILLA: Bustos; Guillamón, Campanal, Valero; Ramoní, Riquelme; Liz Arza, Loren, Doménech y Pahuet.

Terreno de juego: San Mamés.

Resultado: Atlético de Bilbao, 6 (Arteche, 2; Arieta, 2; Mauri, 2); Sevilla, 1 (Loren).

El estadio de San Mamés registró un lleno absoluto. Partido de franco dominio atlético, sin que el resultado refleje exactamente el desarrollo del mismo, ya que la superioridad pudo traducirse en más goles.

A los nueve minutos, Mauri lanzó un golpe franco, y Arteche, bien colocado, remató a gol, escapándosele el balón a Bustos de las manos. Cinco minutos después un centro de Gainza lo recogió Arteche de cabeza; el balón dió en el poste y rebotó, recogiéndolo Arteche y enviándolo a la red. El Sevilla, con estos dos goles en contra, se desfondó y se desorganizó totalmente. A los veinte minutos, Arieta, desde fuera del área, empalmó un tiro impresionante con la izquierda y marcó el tercer tanto. A los veinticinco hubo una jugada maravillosa de Mauri, que tiró desde fuera del área con la izquierda y consiguió el cuarto tanto. Con cuatro a cero terminó el primer tiempo, en el que el Sevilla no supo ni pudo contener la avalancha de los bilbaínos, que en una tarde de aciertos se adueñaron de la situación desde el principio.

Comenzó la segunda parte con juego más tranquilo y reposado, acusando los jugadores el esfuerzo realizado. El Atlético se dedicó a pasear el balón por el terreno, y sin esfuerzo "batió" a sus contrarios. A los veinte minutos, Mauri marcó el quinto tanto, y a los veinticuatro, Arieta, desde fuera del área, lanzó un cañonazo que pegó en un defensa sevillista y se introdujo en la meta. A los veintinueve minutos se produjo el único gol del Sevilla, Loren, en un exceso de confianza de la defensa atlética, logró el tanto sevillano.

Los canarios resistieron mejor el calor, y vencieron

LAS PALMAS, 11.—Alineaciones:

LAS PALMAS: Pepín; Paco, Beltrán, Marcial; Naranjo, Torres; Atienza, Vázquez, Ricardo, Peña y Macario.

VALENCIA: Timor; Quincoces, Sendra, Sócrates; Puchades, Magriñán; Seguí, Fuertes, Badenes, Buqué y Antón.

Terreno de juego: Estadio Insular.

Resultado: Las Palmas, 2 (Macario, Peña); Valencia, 0.

El campo registró un casi lleno, a pesar del sofocante calor. El conjunto local presionó durante los noventa minutos de juego, siendo justo el resultado conseguido. Tanto los canarios como los valencianos acusaron falta de compenetración. A los treinta y un minutos se produjo un incidente entre Vázquez y Magriñán, siendo ambos expulsados del terreno de juego. Cuatro minutos después Macario consiguió batir a Timor con un gran disparo, llegándose al descanso con este resultado.

En el segundo tiempo el Valencia se mostró agotado por el calor. Los canarios, a los veintitrés minutos, lograron su segundo gol en jugada personal de Peña, que tiró fuerte y por un ángulo.

Buen debut de la Cultural

LEON, 11.—Alineaciones:

LEONESA: Amaro; Calo, Ponte, Foces; Barbeito, Clemen; Miche, Rabadán, César, Vallejo y Pueyo.

ALAVES: Carlos; Sanz, Erezuma, Gorospe; Kaiku, Iberra; Primi, Heredia, Echandía, Bolado e Iborra.

Terreno de juego: El Ejido.

Resultado: Cultural Leonesa, 4 (César, 2; Vallejo, Miche); Deportivo Alavés, 1 (Bolado).

El primer tiempo fué de presión local, mientras los alaveses no dieron sensación de peligro sobre todo su línea delantera. A los cuatro minutos de iniciarse el partido César consiguió inaugurar el marcador. Momentos antes de finalizar la primera parte, el medio local Clemen se lesionó, reapareciendo cinco minutos después de comenzado el segundo tiempo.

Nada más reanudarse el partido, César, de tiro esquinado, marcó el segundo tanto para su equipo. Al cuarto de hora se registró una fuerte reacción forastera, pero los delanteros alaveses carecieron de remate. Se nivoló el encuentro, y ocho minutos antes del final Bolado consiguió el tanto de los vitorianos. Dos minutos después Vallejo marcó el tercer gol local, y un minuto más tarde, Miche, en jugada personal, logró el cuarto.

Triunfo del Murcia sobre el Coruña

MURCIA, 11.—Alineaciones:

MURCIA: Echezarreta; Ferrándiz, Basaco, Insa; Bardají, Mena; Mangul, Magritas, Badenes, Gallardo y Pallarés.

CORUÑA: Otero; Rodolfo, Manín, Irusquieta; Botana, Juananco; Arsenio, Pahiño, Juan, Lechuga y Tino.

Terreno de juego: La Condomina.

Resultado: Murcia, 5 (Gallardo, 3; Magritas, Badenes); Coruña, 4 (Pahiño, 3, y Juan).

Gran entrada, en tarde calurosa. A los quince minutos, Mangul saca un "corner" y Gallardo de cabeza llevó el balón hasta la red, y un minuto después, Magritas logró el segundo tanto local, de fuerte tiro desde fuera del área. El medio Mena evitó un gol seguro al cubrir la salida en falso de su portero. A los treinta y cinco minutos, Gallardo consiguió el tercer tanto, y ocho minutos después Pahiño fusiló el primero del Coruña. Un minuto más tarde, un impresionante tiro de Juan se transformó en el segundo gol gallego.

Después del descanso, el Coruña colocó a Lechuga de tercer medio, jugando muy retrasado. A los diez minutos, Badenes, desde fuera del área, lanzó un gran disparo que se convirtió en el cuarto tanto murciano. El Coruña situó entonces a Pahiño de ariete, y al minuto este jugador marcó el tercero, burlando fácilmente a la defensa contraria. Cinco minutos más tarde, Pahiño consiguió batir a Echezarreta. En un choque con Mangul recibió Juananco un golpe en la rodilla, teniendo que ser atendido por las asistencias. A los treinta y dos minutos, Gallardo deshizo definitivamente la igualada, logrando el triunfo para el Murcia.

¿PEROJO...?

Carreras de caballos

Triunfo de "Mont Bicot", de N. Fernández Cuesta, en la última jornada de Lasarte

SAN SEBASTIAN, 11.—Ultima jornada de carreras en Lasarte. Resultados:

Primera carrera. — Premio Epsion, vallas, 2.800 metros (pesetas 10.500): 1, "Mont Bicot", de don Nemesio Fernández Cuesta (Rosal), en 3 m. 31 s. 4/5.

Segunda carrera.—Premio Sala (internacional), 2.000 metros: 1, "Relingo", de don Arturo G. Fierro (Beguiristáin), en 1 m. 21 segundos 2/5.

Tercera carrera.—Premio Urgul (internacional), hándicap, 2.400 metros (15.000 pesetas): 1, "Noya", de don Ramón Beamonte (Perelli), en 2 m. 45 s. 2/5.

Cuarta carrera.—Premio Costa Vista (internacional), hándicap, 1.200 metros (40.000 pesetas): 1, "Red Mill", de la Yeguada Jaguar (A. Díez), en 2 m. 26 s. 3/5.

Quinta carrera.—Premio Ondarreta, 1.600 metros (15.000 pesetas): 1, "Ambar", de don Antonio Blasco (Hernández), en 1 m. 44 s. 1/5.

El Caudillo presenció en La Coruña las regatas de balandros y traineras

Su Excelencia y su esposa fueron objeto de entusiastas demostraciones de afecto

LA CORUÑA, 11.—Su Excelencia el Jefe del Estado, Generalísimo Franco, ha presidido esta tarde las regatas de balandros y traineras que anualmente se celebran en su honor en la bahía coruñesa. Su Excelencia había llegado de riguroso incógnito a esta capital poco antes de las dos de la tarde, el automóvil del Caudillo se detuvo ante el Real Club Náutico, en cuyas inmediaciones estaba fondeado el yate "Azor". Los socios del club tributaron al Caudillo una cariñosísima acogida. Sin detenerse mucho, Su Excelencia embarcó en una canoa y se trasladó al "Azor", donde almorzó.

A las seis menos cinco de la tarde llegó al Real Club Náutico la esposa del Jefe del Estado, doña Carmen Polo de Franco, que fué cumplimentada por las autoridades allí presentes. La ilustre dama se trasladó también al "Azor", para desembarcar posteriormente en unión del Generalísimo. Sus Excelencias, a las seis en punto, embarcaron en la canoa que había de conducirles a tierra. En la escalerilla del Real Club Náutico fueron cumplimentados por el ministro de Marina, almirante Moreno; capitán general de la octava región militar, teniente general Rubio; capitán General del Departamento Marítimo, almirante Regalado; delegado nacional de Sindicatos, comandante general de la flota, primero y segundo jefes de la Casa Militar y primero y segundo jefes de la Casa Civil, gobernadores civil y militar, señores Gracia Martínez y Pérez Salas; alcalde de la ciudad, señor Molina; presidente del Real Club Náutico y procurador en Cortes, señor Barrie de la Maza, y todas las demás autoridades civiles y militares de La Coruña, así como nutridas representaciones.

Al llegar a tierra el Jefe del Estado con su esposa y su séquito fueron objeto de una prolongada ovación, en tanto que los altavoces hacían sonar el himno nacional. Sus Excelencias subieron al segundo piso del Real Club Náutico, en cuyo balcón principal había sido colocado el guión del Caudillo. Desde uno de los ventanales, Sus Excelencias presenciaron las regatas celebradas en su honor.

En las regatas del Generalísimo para balandros "snipes" participaron 11 embarcaciones, resultando vencedora la de "Neboeiro", de la Comisión Naval de Regatas de El Ferrol del Caudillo.

A las siete y cuarto de la tarde se dió la salida a las siete traineras que participaron en la regata del Generalísimo. La embarcación "Asturias" logró el triunfo, en 19 minutos 36 segundos.

Terminada esta regata, última del programa, las embarcaciones participantes desfilaron ante el Club Náutico enarbolando sus remos como homenaje a Su Excelencia el Jefe del Estado. Posteriormente, en uno de los salones del Club, el Caudillo y su esposa, acompañados del ministro de Marina y de las autoridades y personalidades asistentes, presidieron la entrega de premios a los vencedores. Su Excelencia el Jefe del Estado entregó personalmente el trofeo por él donado.

Las regatas fueron presenciadas por una enorme masa de público, que llenaba por completo todos los espacios libres inmediatos al Club Náutico. Al terminar las regatas, todo el público que las había presenciado confluyó hacia las inmediaciones del Club en espera de la salida del Jefe del Estado, y al abandonar éste el edificio, en unión de su esposa, fué despedido por el ministro de Marina, autoridades y representaciones, recibiendo a su paso por las calles de la población, de regreso a su residencia, constantes ovaciones y vítores clamorosos y entusiastas del público coruñés.—ALFIL.

¿PEROJO...?

BALANCE DOMINICAL

El que da primero...

RESULTADOS

Las Palmas, 2; Valencia, 0.
Atlético Bilbao, 6; Sevilla, 1.
C. Leonesa, 4; Alavés, 1.
Atlético Madrid, 9; Hércules, 0.
Real Murcia, 5; Coruña, 4.
Celta, 3; Real Madrid, 1.
Real Sociedad, 1; Barcelona, 2.
Español, 4; Valladolid, 3.

Tal vez por eso, el Atlético madrileño, en una tarde rutilante y luego de breve forcejeo con la desmañada defensa alicantina, consiguió nueve goles, que posiblemente constituirán una marca a lo largo de la temporada que se inició ayer.

Por lo que respecta a "lo" de Vigo, hay que destacar que los campeones de Liga, no repuestos aún de sus fatigas ginebrinas y, sobre todo, de su agitado regreso por la vía aérea y de su marcha a Galicia por idéntico medio, dieron muestras de una desesperante lentitud. El fútbol se juega corriendo.

Por lo demás, el Barcelona fué el único equipo que se llevó algo de campo ajeno, al vencer a la Real Sociedad.

Resultados normales o casi normales en el resto. El equipo canario lleva, como el año anterior, trazas de convertirse en el toro del aguardiente de la competición. El viejo y glorioso león norteño, que se atusa aún la melena después de su gran victoria en Oporto, perdió de vista a don Helenio y a sus huestes, y el Español logró imponerse al Valladolid.

Por último, los equipos recién ascendidos libraron duras batallas, como lo demuestran la clara victoria de la Cultural Leonesa sobre el Deportivo Alavés y el apretado triunfo del Murcia sobre el Coruña.

ASI QUEDA LA PRIMERA DIVISION

	J.	G.	E.	P.	F.	C.	P.	
Atlético de Madrid	1	1	0	0	9	0	2	
Atlético de Bilbao	1	1	0	0	6	1	2	
Las Palmas	1	1	0	0	2	0	2	
C. Leonesa	1	1	0	0	4	1	2	
Celta	1	1	0	0	3	1	2	
Barcelona	1	1	0	0	2	1	2	+ 2
Español	1	1	0	0	4	3	2	
Murcia	1	1	0	0	5	4	2	
Coruña	1	0	0	1	4	5	0	
Valladolid	1	0	0	1	3	4	0	
Real Sociedad	1	0	0	1	1	2	0	— 2
Real Madrid	1	0	0	1	1	3	0	
Alavés	1	0	0	1	1	4	0	
Valencia	1	0	0	1	0	2	0	
Sevilla	1	0	0	1	1	6	0	
Hércules	1	0	0	1	0	9	0	

TROFEO MARTINI

CLASIFICACION ACTUAL

PRIMERA DIVISION

1.º Atlético de Madrid ..... 9 goles
2.º Atlético de Bilbao ..... 5 "

SEGUNDA DIVISION

1.º Caudal ..... 4 goles
2.º Zaragoza ..... 3 "

La clasificación para los TROFEOS MARTINI se establece por la diferencia entre goles a favor y en contra.

CAPITOL
INICIA LA 18.ª semana DE PROYECCION TRIUNFAL

CANDILEJAS

CB films

ESPECTADOR: SI NO HA VISTO USTED ESTA OBRA MAESTRA, APRESURESE, PORQUE ES LA PELICULA MAS SENSACIONAL DE TODOS LOS TIEMPOS

UNITED ARTISTS

CHARLES CHAPLIN
CLAIRE BLOOM + SYDNEY CHAPLIN
Importada por PRODUCCIONES ARIEL

Ministerio de Cultura

Presentación y triunfo del Plus Ultra

Derrotó al Jerez por dos a uno, remontando un tanteo adverso

LOS POSTES EVITARON QUE EL TRIUNFO DE LOS ASEGURADORES FUERA MAS AMPLIO

Se puede asegurar, sin temor a equivocarse, que el pronóstico de ayer por la mañana en el campo de la Ciudad Lineal era de un 85 por 100 favorable al Jerez. Hasta tal punto que el mismo Antonio Barrachero se inclinó al lado de los blanquiazules andaluces:

—Es mucho equipo el Jerez—me aseguró—, y después de su último triunfo sobre el cuadro portugués ha alcanzado mayor relieve.

Y en verdad—¡para qué vamos a equivocarnos!—no veíamos al Plus Ultra—a los jóvenes chicos que hicieron ascender al equipo "asegurador"—con bastante potencia como para apuntarse una victoria ante un Jerez repleto de figuras y con pretensiones de jugar para ascender.

Luego, al rodar la bolita, se nos disipó esa duda y desapareció por completo hasta con el tanteo adverso. Sí, amigos lectores, porque a un equipo se le ve mejor cuando tiene que remontar el "handicap" de ir perdiendo, porque existe en ese instante una faceta imprescindible en el fútbol: confianza, preparación e ilusión y coraje por los colores que defiende. Nuestra enhorabuena al entrenador, que ha sabido conjuntar un buen cuadro y poner a punto a once chavales capaces de dar un disgusto al rival de más campanillas.

Pero hemos de enjuiciar este primer triunfo del Plus Ultra por líneas y por espacio de tiempo. En su retaguardia no existió la precisión y certeza que debieran haber. Párraga estuvo falto de velocidad, aunque en muchos momentos la suplió a base de veteranía. Sin embargo, en el lateral izquierdo, Elizondo (F.) acusó apatía, lentitud insospechada—teniendo en cuenta su juventud—y demasiada confianza en sus portentosas facultades. El no saber llegar a tiempo para cruzarse en un balón largo enviado por la banda derecha dió lugar a que Corcuera, veterano y habilidoso, lograra el primero y único gol del Jerez. Román, preocupado por los laterales, no brilló como de costumbre, y Vendrell, la nueva adquisición cedida por el Real Madrid, hizo dos magníficas paradas, que califican a un guardameta como un señor de categoría.

En los medios, García Vao, preocupado por la excesiva tranquilidad del defensa Elizondo, no brilló como motor constructivo, aunque logró cuajar un magnífico encuentro en la defensa. Vilches, gran dominador del cuero, consiguió en muchas ocasiones organizar la delantera con su perfecto sentido de la jugada.

Y en la delantera todos estuvieron acertados y decididos. Campos, en el primer tiempo, hizo cosas de gran jugador, aunque después se apagara. José Luis, como siempre, dispuesto a todo a base de clase y valentía. Ganó la batalla a Sansón y logró el segundo gol. Santamaría, fino, inteligente y con facultades, fué quien desniveló a las líneas defensivas del Jerez. Los dos exteriores, Elizondo (A.) y Díaz, estuvieron siempre rápidos y atentos a cualquier descuido de la defensa contraria, centrando y haciendo internadas rápidas, efectivas y espectaculares.

Al Jerez le vimos demasiado confiando en el nombre de sus hombres. En el segundo tiempo los años se notaron, y más de la mitad del equipo ya no carburó. Me gustó Corcuera por su rapidez y su sentido de la jugada. Carcamo, por su batallar, y García Verdugo, por su ímpetu. El meta, Sararrain, tuvo mucha suerte, pero detuvo balones difíciles.

Un gol para los forasteros

Comenzó muy movido el partido. Los andaluces, sabiendo quizá que no aguantarían el segundo período, se lanzaron a fondo. La delantera del Jerez disparó rápida, aunque con mal tino. Sin embargo, el primer gol pudo, habérselo apuntado el Plus Ultra por medio de José Luis, pero la pelota se estrelló en un poste. Campos también tiró un estupendo cañonazo, que el meta andaluz envió a córner.

A los treinta y cinco minutos, Corcuera aprovechó una indecisión de la defensa "aseguradora" para marcar desde cerca el primer gol.

Volvió a la carga el Plus Ultra, y José Luis nuevamente colocó el balón en un poste al lanzar una falta. Díaz, al recibir una pelota, la centró cuando estaba en buena posición para marcar.

Dos balones en los postes y dos goles

Terminó la primera mitad con uno a cero a favor del Jerez. En la segunda, el Plus Ultra se hizo dueño de la situación, mientras que los andaluces practicaron un cerrojo a base de siete hombres en retaguardia. El gol de empate se produjo a los veintiún minutos de esta parte. Su autor fué Díaz, que aprovechó un servicio de Santamaría. La jugada fué debida a que Sansón no se entendió con el meta, y Santamaría, que también dudó un instante, logró empujar el esférico hacia Díaz.

El Jerez buscó el triunfo y Vendrell volvió a lucirse en dos soberbias paradas. A los treinta minutos, Díaz, desde su lado, hizo un pase largo hacia el exterior contrario; Santamaría, que circunstancialmente estaba situado de extremo, devolvió el balón al centro con la cabeza, y José Luis, también de cabeza, lo introdujo en la meta del Jerez.

Poco después Díaz envió un fulminante remate, que fué devuelto por la madera; y Santamaría, al lanzar una falta, estrelló el balón en un poste.

Con un zambombazo de José Luis, que rechazó el meta y Sansón envió a córner, terminó el encuentro.

El árbitro, Tomás López, estuvo acertado y seguro.

Alineaciones:

Jerez: Sararrain; Trilla, Sansón, Aldonza; García Vergudo, Rafa; Aguado, Chelo, Corcuera, Carcamo, Domínguez.

Plus Ultra: Vendrell; Párraga, Román, Elizondo (F.); Vilches, García Vao; Díaz, Campos, José Luis, Santamaría, Elizondo (A.).

José María RUIZ

AUTOMOVILISMO

Fangio ganó el Gran Premio de Italia

MONZA, 11. (Urgente.)—Fangio, argentino, campeón mundial de automovilismo, ha ganado hoy el Gran Premio de Italia en las carreras disputadas en esta localidad.—ALFIL.

Fútbol internacional

Empataron Noruega y Dinamarca

OSLO, 11.—Noruega y Dinamarca han empatado hoy a un tanto en un encuentro internacional de fútbol celebrado en el estadio Ullevaal. El resultado final del primer tiempo era de cero a cero.—ALFIL.

Polonia venció a Finlandia

HELSINKI, 11.—Polonia ha derrotado a Finlandia por tres goles a cero ante unos 14.000 aficionados.—ALFIL.

INGENIEROS Y AYUDANTES DE TELECOMUNICACION C. E. P. I.

SIETE de los alumnos de INGENIEROS actualmente en la Escuela son alumnos nuestros, así como DIEZ de los ingresados en 1954 en AYUDANTES (señores Arasti, Gómez, López Maseda, López Muñoz, Rodríguez, Salvador, Del Santo, Serrano y Spehr). Comienzan grupos 3 octubre

CUESTA DE SANTO DOMINGO, 7. — Teléfono 316031. — Informes y matrícula, de 6 a 9

PISOS

Renta libre, nuevos, todo confort, exentos tributación veinte años, muchas facilidades de pago. Verlos:

LOPEZ DE HOYOS, 178

VENTA DE PISOS GRAN LUJO

Precio sin competencia, once habitaciones, más servicios, trasteros y garaje independiente

HERMANOS MIRALLES, 64 y 66 semiesquina a Diego de León

El boleto soñado

21 1002

Jornada 1 | C | 11 Septiembre 1955

1.º DIVISION

Las Palmas - Valencia	1
At. Bilbao - Sevilla	1
Leonesa - Alavés	1
At. Madrid - Hércules	1
Murcia - Coruña	1
Celta - R. Madrid	1
R. Sociedad - Barcelona	2
Español - Valladolid	1

2.º DIVISION

Caudal - Sestao	1
Tarrasa - Lérida	X
Ferrol - Oviedo	X
Esp.-Tánger - Granada	1
Badajoz - At. Tetuán	1
Cádiz - Jaén	2

Ayer se inició la primera jornada de la Liga, reanudándose con ella las quinielas, que han sacado de apuros a tantos acertantes humildes y que se ha convertido en una de nuestras pasiones favoritas.

La jornada de ayer, por ser la inicial, no parecía encerrar grandes misterios, y así se resolvió, en los partidos que constituían el boleto, con dos victorias y dos empates fuera. El resto, rotundos aciertos, todo lo cual hace esperar que los premios estarán muy repartidos.

del Ama
NEUMATICOS
F. Santa María de la Cabeza, 17
Teléfono 28 03 17

Otros partidos del segundo grupo

RESULTADOS

Tenerife, 1; Mestalla, 2.
Betis, 1; San Fernando, 2.
Málaga, 1; Extremadura, 2.
España de Tánger, 4; Granada, 2.
Badajoz, 3; Atlético de Tetuán, 1.
España Ind., 3; Castellón, 1.
Cádiz, 1; Jaén, 2.

Este grupo, como el anterior, registra diversas y extraordinarias hazañas: los triunfos del Mestalla en Tenerife, del San Fernando sobre el Betis, del Extremadura a costa del Málaga y del Jaén en Cádiz. En cuanto a la objeción de lo favorable, se repite lo anterior.

CLASIFICACION

	J.	G.	E.	P.	F.	C.	P.
Badajoz	1	1	0	0	3	1	2
España I.	1	1	0	0	3	1	2
España T.	1	1	0	0	4	2	2
Jaén	1	1	0	0	2	1	2 + 2
San Fern.	1	1	0	0	2	1	2 + 2
Mestalla	1	1	0	0	2	1	2 + 2
Extremad.	1	1	0	0	2	1	2 + 2
P. Ultra	1	1	0	0	2	1	2
Jerez	1	0	0	1	1	2	0
Málaga	1	0	0	1	1	2	0 — 2
Tenerife	1	0	0	1	1	2	0 — 2
Betis	1	0	0	1	1	2	0 — 2
Cádiz	1	0	0	1	1	2	0 — 2
Granada	1	0	0	1	2	4	0
Castellón	1	0	0	1	1	3	0
A. Tetuán	1	0	0	1	1	3	0

PRIMER GRUPO

RESULTADOS

Zaragoza, 4; Sabadell, 1.
Logroñés, 1; Eibar, 2.
Caudal, 4; Sestao, 0.
Gijón, 1; Indauchu, 0.
Tarrasa, 1; Lérida, 1.
Ferrol, 1; Oviedo, 1.
Santander, 0; Baracaldo, 0.
Osasuna, 3; La Felguera, 1.

La Segunda División se presenta con iniciales coletazos que constituyen auténticas sorpresas. Ahí están, para demostrarlo, el triunfo del Eibar sobre el Logroñés en campo ajeno y los empates arrancados por el Lérida en Tarrasa, el Oviedo en El Ferrol del Caudillo y el Baracaldo en Santander. Por lo que atañe a los triunfos que pudiéramos decir normales, nada hay que objetar.

CLASIFICACION

	J.	G.	E.	P.	F.	C.	P.
Caudal	1	1	0	0	4	0	2
Gijón	1	1	0	0	1	0	2
Zaragoza	1	1	0	0	4	1	2
Osasuna	1	1	0	0	3	1	2
Eibar	1	1	0	0	2	1	2 + 2
Baracaldo	1	0	1	0	0	0	1 — 1
Oviedo	1	0	1	0	1	1	1 + 1
Lérida	1	0	1	0	1	1	1 + 1
Tarrasa	1	0	1	0	1	1	1 — 1
Ferrol	1	0	1	0	1	1	1 — 1
Santander	1	0	1	0	0	0	1 — 1
Logroñés	1	0	0	1	1	2	0 — 2
Felguera	1	0	0	1	1	3	0
Sabadell	1	0	0	1	1	4	0
Indauchu	1	0	0	1	0	1	0
Sestao	1	0	0	1	0	4	0

Tercera División

Resultados de los partidos celebrados ayer correspondientes al grupo décimosexto de la Tercera División de Liga:

Aranjuez, 6; C. Caminos, 2.
Carabanchel, 2; Rayo Vallecano, 3.
Guadalajara, 1; P. Móvil, 0.
Girod, 7; Conquense, 0.
Leganés, 3 Toledo, 1.

CLASIFICACION DEL 16 GRUPO DE TERCERA

	J.	G.	E.	P.	F.	C.	P.
Girod	1	1	0	0	7	0	2
Guadalaj.	1	1	0	0	1	0	2
Aranjuez	1	1	0	0	6	2	2
Leganés	1	1	0	0	3	1	2
Rayo	1	1	0	0	3	2	2 + 2
Carab.	1	0	0	1	2	3	0 — 2
Toledo	1	0	0	1	1	3	0
C. Camin.	1	0	0	1	2	6	0
P. Móvil	1	0	0	1	0	1	0
Conquen.	1	0	0	1	0	7	0

El Omega Automatic es el reloj automático de precisión más solicitado del mundo

Parece natural, en 1954, que un reloj sea automático. Pero no siempre ha sido así. Hacia 1925, el reloj de pulsera automático se consideraba como una curiosidad que no podía interesar más que a compradores maniáticos. Es decir, que el gran público permanecía escéptico con respecto a esta invención. Fué en 1943, al lanzar Omega al mercado su Automatic, cuando los medios profesionales manifestaron de repente un real interés. Desde entonces, se vió claro que esta nueva orientación de la producción Omega significaba que el automatismo no era una simple fantasía, sino un descubrimiento de la relojería suiza susceptible de ofrecer al público muy grandes ventajas. En efecto, la práctica probó rapidamente que el reloj automático reunía cualidades exceptionales de regularidad, de seguridad, de precisión... En una palabra, inauguró una era nueva en la medida del tiempo. Hoy, el Omega automático se ha ganado la confianza del mundo entero. En todos los climas, bajo todas las latitudes, es llevado por más de un millón de hombres pertenecientes a las razas y a los medios más diversos. Además, considerado por los expertos como el más seguro de los relojes automáticos de precisión, su producción ha llegado a ser la más considerable del globo.

¿Pero cuáles son las ventajas que le ofrece el Omega automático?

Desde el momento en que Vd. lleva el Omega automático, cada uno de sus movimientos contribuye a dar cuerda a su muelle. Así, en algunas horas, quedará perfectamente cargado y poseerá una reserva de marcha suficiente para dos días y una noche entera, aunque, mientras tanto, Vd. se lo quite de la muñeca. Dicho de otro modo, sin tener el cuidado de cargarlo cada día, usted conocerá la tranquilidad que procura la certidumbre de tener con Vd., permanentemente, la hora exacta.

A esta ventaja, ya considerable, se añade su puntualidad impecable. Porque lo esencial en el « auto-remontaje » es que asegura una tensión constante del muelle, lo que produce una energía motriz incesantemente regular. Y por eso su Omega automático será siempre más preciso que un reloj cargado desigualmente a mano

Por otra parte, su volante ultra-rápido efectua 19 800 oscilaciones por hora, o sea, 1800 más que un reloj ordinario. Esta velocidad acrecentada, junto al dispositivo antichoques, contribuye a asegurar su perfecta regularidad y elimina los efectos negativos de los movimientos muy bruscos, o de las sacudidas muy vivas.

Sus piezas vitales están hechas de una aleación especial antimagnética que no « trabaja » bajo la influencia de las variaciones de la temperatura, aun en las más extremas. Un remontuar patentado protege herméticamente a su movimiento de los dos grandes enemigos de la precisión: el polvo y la humedad. Esta protección es constante, aunque Vd. saque la corona para regular su reloj.

Así, la simplicidad y la robustez de construcción del Omega automático constituyen la apliación brillante de un principio tradicional de la producción Omega, principio que ha suscitado la admiración unánime de los profesionales. El conjunto de estas notables cualidades explica por qué el Omega automático es el más solicitado y el más vendido en el mundo entero.

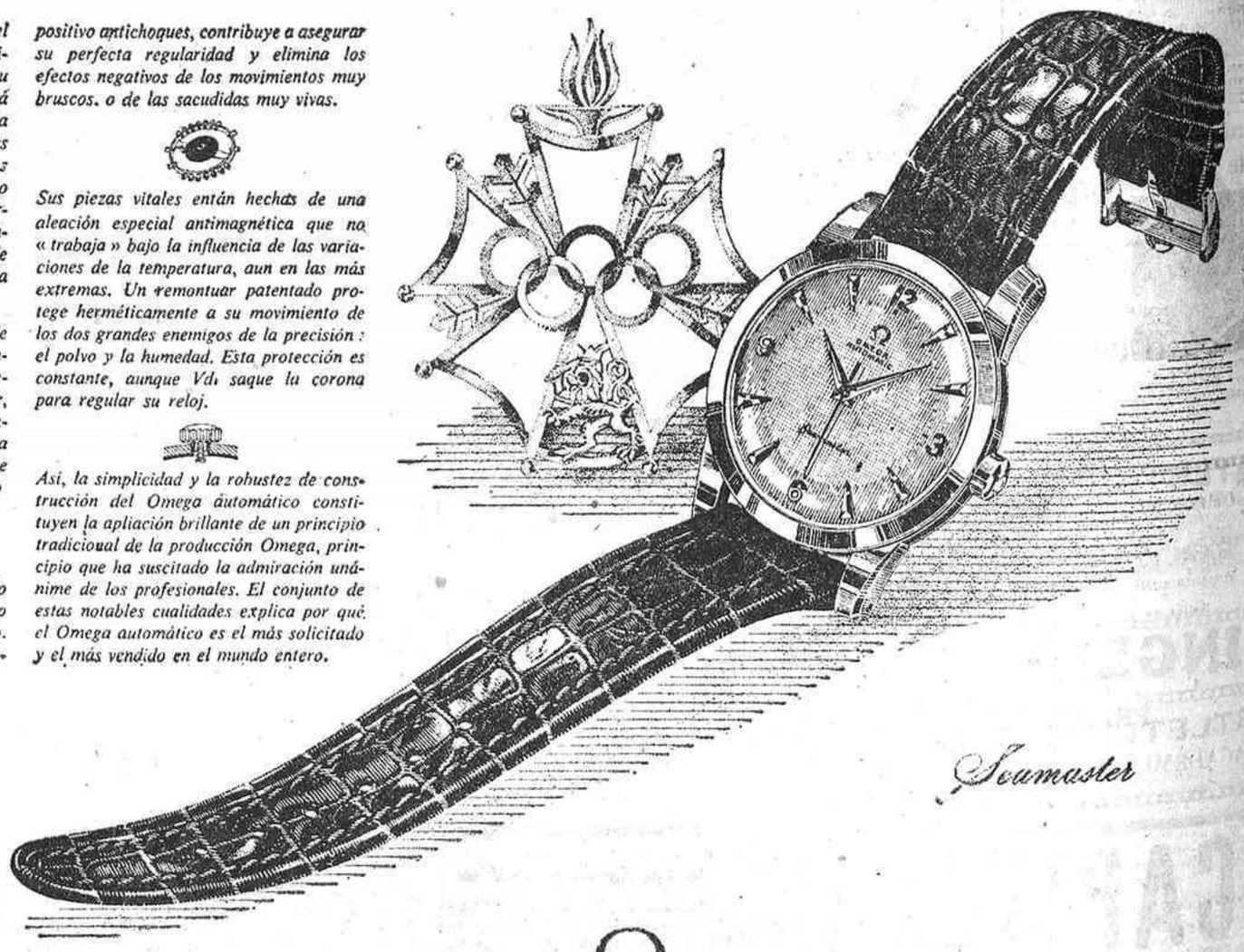

OMEGA SE HA GANADO LA CONFIANZA DEL MUNDO

Ω

OMEGA Automatic

OMEGA Este emblema designa al concesionario oficial de Omega. El únicamente podrá presentarle el Omega de su gusto, acompañado de su boletín de garantía original.

2009 Ministerio de Cultura

LLENO TRAS LLENO EN LA PLAZA DE LAS VENTAS

UN TORO DE DOMECQ ES INDULTADO AL GANAR EL CONCURSO DE GANADERIAS EN JEREZ

A OTRO TORO DE M. A. FONSECA SE LE DA LA VUELTA AL RUEDO EN CEHEGIN

SIETE CORRIDAS DE TOROS EN PROVINCIAS Y MUCHAS NOVILLADAS

LLENO Y CALOR

Sigue el calor, aunque a las horas sin sol haya empezado ya a refrescar. Y siguen, ¿cómo no?, los llenos en la plaza de las Ventas. Serán turistas o serán toreristas—que es lo que hoy son los aficionados—; pero el caso es que la plaza se llena día tras día.

* * *

Los toretes de José María Moreno Yagüe—una novilladita más que terciada—cumplieron bien en general, no ofreciendo dificultades de monta. A Solanito le correspondió uno bastante bueno, el primero, que embestía como "una tonta", y otro que acabó siendo muy molesto por lo gazapón que se puso. A Antonio del Olivar, uno bueno, aunque al final se aplomara con exceso, y otro que se salió suelto de los caballos, pero que entraba pastueño a los de a pie. Y a Sergio Díaz, uno regularcillo, que cabeceaba mucho, y otro blando al castigo y que luego se quedó como un plomo. Este lote fué, en realidad, el peor.

* * *

Solanito tuvo una buena tarde como torero, que no redondeó, que no lució lo debido, por su falta de acierto con la espada. Con la capa sobresalió en las verónicas al primero. Con las banderillas, en sus dos novillos. En esto, formidable. De los seis pares que clavó, uno de ellos en cada toro, sesgando de dentro a fuera, le salieron sencillamente perfectos. Gran dominio de la suerte, con grandes facultades, gran estilo artístico y gran guapeza para cuadrar, levantar los brazos y clavar. Todo grande. Como grandes fueron las ovaciones con que se le premió. Hizo dos buenas faenas de muleta, jaleadas en diversos momentos. La segunda, sobre todo, tuvo notas de extraordinario mérito, pues el torete no entraba tan franco como el primero. No acertó con el estoque, y se enfrió el ambiente, pues le restaron palmas, aunque sonaran abundantes en recompensa a las faenas, los dos pinchazos, una estocada corta y dos intentos de descabello en su primer novillo, y los tres pinchazos y tres intentos en su segundo. Con todo, más bien mejoró su cartel como torero.

* * *

Antonio del Olivar se apuntó un éxito muy halagüeño. Arrancó la primera ovación al lancear temerariamente a su primer novillo en un quite con el capote a la espalda. Con la muleta derrochó valor. Resultó cogido al iniciar un natural y volvió a muletear con más genio. Cuando acabó con un pinchazo, una estocada corta y un descabello oyó muchas palmas. En el quinto le fué todo a favor, desde que empezó la faena con unos doblones para recoger a su enemigo, que andaba demasiado huidizo, hasta que consiguió ligar dos series de naturales rematados con el de pecho, la segunda de las cuales se acogió con estentóreas muestras de aprobación. El torero, muy decidido, fué a más en su labor, creciéndose a cada muletazo. Atravesó la estocada por precipitarse al entrar, y ello, más dos intentos de descabello, le privó seguramente de un premio mayor que el de la vuelta al ruedo, que dió entre una gran ovación.

* * *

Sergio Díaz no anduvo tan seguro de sí mismo como en anteriores ocasiones. Ya hemos dicho que tuvo la mala suerte de que le correspondiera el peor lote. Su primer novillo le pegó un pitonazo en el vientre a poco de comenzar la faena y el otro le cogió en el primer pase. En aquél tendió a igualarlo, ante la dificultad de sacarle faena, y lo despachó de un pinchazo y una estocada, por lo que fué aplaudido, y en el otro puso a contribución valor y voluntad para estarse a un palmo de los pitones en busca de algunos muletazos que el marmolillo no quería tomar. Lo mató de un pinchazo, una estocada y un descabello al cuarto intento.

* * *

Faroles le puso dos superiores pares de banderillas al quinto novillo. Fué, opinamos, de lo muy poco bueno que ayer hicieron los subalternos. Que se hincharon, eso sí, de dar capotazos. Y de darlos, frecuentemente, mal.

DON LUIS

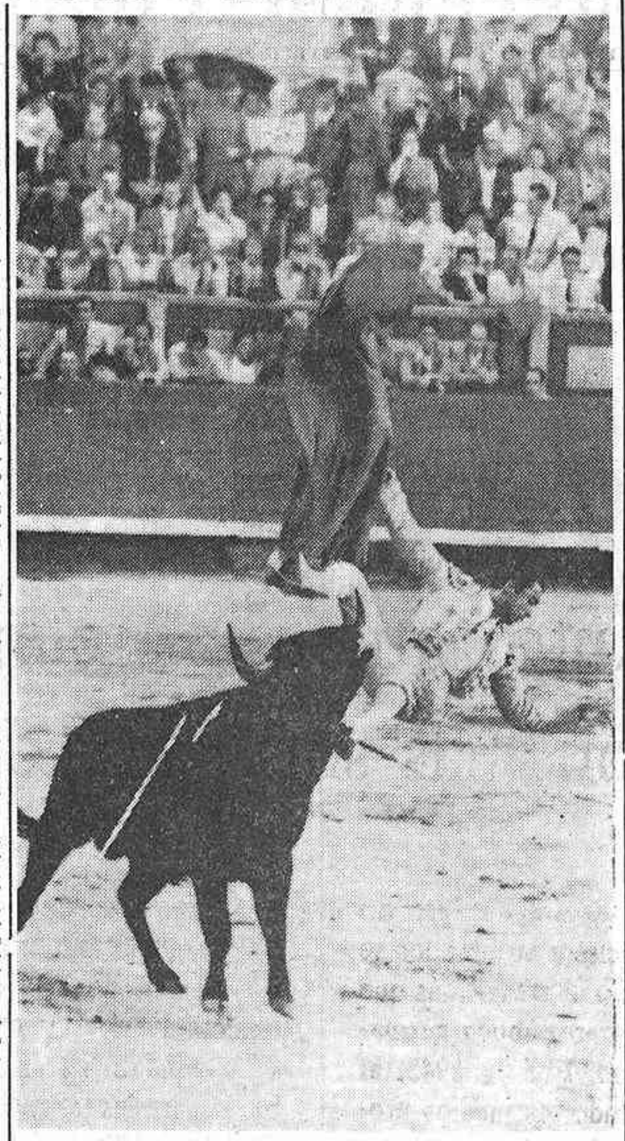

Un momento de una de las cogidas que ayer sufrió en la plaza de las Ventas el novillero Antonio del Olivar, sin consecuencias que lamentar, afortunadamente. (Foto Cifra.)

FAENA MEMORABLE DE ORTIZ

Con buena entrada en la sombra y ocupadas las localidades de sol, se celebró ayer en Vista Alegre una novillada con cartel parecido al domingo anterior, pero de resultado menos vistoso, a causa de las reses lidiadas, pertenecientes a doña Piedad Figueroa, con una sustitución de otra de J. J. Cruz. Las seis fueron de tamaño reducido, con escasa potencia, auténticamente defectuosas de cornamenta y tres de ellas inciertas, sosas y quedadas. Con este saldo poco pudieron lucirse los espadas, aunque no dejaron de intentarlo resueltamente. Por meterse en terreno del enemigo, los tres diestros sufrieron diversos revolcones.

Juan Bravo (Cantalejano) se limitó a cumplir con su lote. Adornado con la capa, sacó dos faenas voluntariosas, porfiando mucho en el cuarto. Al primero le mató de una entera y un descabello y al otro le suministró cinco pinchazos y dos medias estocadas que motivaron un aviso.

El Rubio de Boston estuvo lucido, aunque menos que otras veces. Acaso fuera por conservar el traje de crema y oro que estrenaba. De todas formas, fué lanzado al suelo en cinco ocasiones, si bien siempre salió totalmente indemne. Se cruza muchas veces y tiene que ser alcanzado. Su serenidad, estoicismo y valor fueron su nota característica. Intercaló molinetes, faroles y buenos derechazos que sobresalieron. Fué el más decidido con el estoque y acabó con el segundo de una entera y al quinto le pasaporteó con una tendida, que bastó. Cuando tenga mejor colocación dará buenas tardes. Afición y valentía le sobran. ¡Qué no es poco!

Pepe Ortiz no logra cuajar el éxito que merecen sus lances y muletazos. Por el pincho pierde todas las orejas. Al tercero de la tarde le recibió con seis lances de la escuela trianera, mandando con sabiduría. La primera gran ovación fué en un quite por chicuelinas perfecto. Puso tres medios pares a toro quedado, imposible de lucimiento. La faena, con derechazos, pases por alto, naturales y adornos, quedó sin premio mayor por utilizar la espada cinco veces. En el último superó la faena anterior. Puso al público fuera de sus asientos al dar cinco pases corriendo magistralmente la derecha en semicírculo. Siguieron naturales de factura cara y destacaron cuatro pases seguidos de pecho inmensos. No acertó con el estoque y precisó dar dos pinchazos y gran estocada a toro arrancado. Dió la vuelta al ruedo en brazos de los entusiastas. Pepe Ortiz es torero por excelencia y por eminencia, que es tratamiento de más categoría.

LAFUENTE

Reaparición de Mario Carrión

El matador de toros sevillano Mario Carrión, después de su cogida en Teruel ha reaparecido en la corrida de feria de Calatayud, toreando al día siguiente en Alcañiz. A la magnífica temporada de éxitos que lleva este gran torero hay que añadir esas dos recientes actuaciones, en las que triunfó plenamente, cortando seis orejas y dos rabos, con salidas a hombros.—R.

EN PROVINCIAS

(Extracto de la información suministrada por la agencia Cifra)

Concurso de ganaderías en Jerez

JEREZ DE LA FRONTERA, 11. Corrida-concurso de ganaderías con toros de Miura, Urquijo, Villamarta, Buendía, Juan Pedro Domecq y La Chica, lidiados por este orden.

Pasearon por el ruedo en coches enjaezados a la jerezana la reina de la Vendimia, señorita Ana María Dávila, hija del consejero nacional don Sancho, y su corte de damas de honor.

Ganó el premio del concurso el toro de Domecq, que le correspondió a Girón, a quien se le concedió la oreja de plata. Con arreglo a las normas establecidas para el concurso, el ganadero solicitó de la presidencia, sumándose a la petición del público, que le fuese perdonada la vida al toro, como así se hizo, anunciándose con tres toques de clarín e interpretando la música la marcha triunfal del toro. Girón, que estaba realizando una buena faena de muleta, después de haber banderilleado muy bien, simuló la suerte de matar con la mano, y el toro fué retirado a los chiqueros entre grandes aplausos. También fué ovacionado el ganadero al dar la vuelta al ruedo.

Antonio Bienvenida estuvo muy valiente y artista con el primer toro y fué ovacionado. En el cuarto hizo una lucida labor en los tres tercios y cortó una oreja.

Rafael Ortega fué ovacionado en el segundo y cortó una oreja del quinto.

Miuras en Barcelona

BARCELONA, 11.—Plaza Monumental. Un novillo de Ignacio Sánchez y seis toros de Miura.

El rejoneador Peralta tuvo una actuación lucida y dió la vuelta al ruedo.

Llorente estuvo muy valiente en el primero, al que mató de un pinchazo, estocada y descabello, y fué ovacionado, así como en el cuarto, peligroso, al que despachó de media estocada. También mató al quinto de pinchazo, media y descabello.

Parrita hizo una buena faena en el segundo, la remató con media estocada y se le ovacionó. En el quinto, después de una faena breve y dos pinchazos, resultó cogido y pasó a la enfermería, de la que salió poco después.

Merino muleteó bien al tercero, para matarlo de media estocada y un descabello, y dió la vuelta al ruedo. En el sexto ejecutó una gran faena, la remató con una estocada y cortó las dos orejas.

Buena corrida en Albacete

ALBACETE, 11.—Toros de Francisco Galache, desiguales.

Pedrés, faena superior en el primero, para un pinchazo y una estocada, y cortó las dos orejas. En el cuarto, valiente con la muleta, para media estocada y un descabello; dió la vuelta al ruedo.

Antoñete hizo en el segundo una faena magnífica, la remató con una estocada y se le concedieron las dos orejas. En el quinto se mostró inteligente, lo despachó de media estocada y fué aplaudido.

Montero, faena de castigo a su primer manso, para una estocada y ovación. Al sexto toro lo muleteó superiormente, lo mató de una estocada y cortó las dos orejas y el rabo.

La de feria en Zamora

ZAMORA, 11.—Toros de Esteban y Auxilio de Ruelo, desiguales.

Chicuelo II muleteó bien y estoqueó regularmente al primero, y hubo división de opiniones. En el cuarto, faena de aliño, para dos estocadas, y oyó pitos.

Victoriano Posada, valiente en el segundo, al que mató de una estocada, y dió la vuelta al ruedo. Al quinto lo muleteó bien, pero dió cuatro pinchazos y una estocada. Fué ovacionado.

Miguel Angel, faena valiente y artística en el tercero, para una estocada corta y descabello. Cortó una oreja. En el sexto se mostró voluntarioso; lo despachó de un pinchazo y media, y oyó aplausos.

Mano a mano en Palma

PALMA DE MALLORCA, 11.—Por indisposición no pudo torear Antonio Vázquez la corrida de Francisco Chica, que salió regular.

Carlos Corpas cumplió en el primero, fué ovacionado en el tercero y salió del paso en el quinto.

Paco Mendes, superior en el segundo, con corte de oreja; regular en el cuarto y aplaudido en el sexto.

Girón dió la vuelta al ruedo en sus dos toros.

Malos toros en Cehegín

CEHEGIN, 11.—Los toros, de Javier Moreno, resultaron difíciles y varios de ellos fueron pitados.

Jumillano oyó una ovación en el primero, cortó las dos orejas del tercero y las dos y el rabo del quinto.

Cascales, dos orejas en el segundo, palmas en el cuarto y breve en el sexto.

Vuelta a un toro en Utiel

UTIEL, 11. — Toros de María Antonia Fonseca, buenos, menos el quinto. El cuarto se le dió la vuelta al ruedo.

Enrique Vera actuó en el primero para facilitar las tomas de lidia para una película. Lo muleteó muy bien, lo mató de una estocada y cortó las dos orejas y el rabo. En el quinto cumplió y oyó palmas.

Calerito, muy valiente y adornado en el segundo, al que cortó una oreja, y cumplió en el quinto, que fué el peor.

Recondo tuvo una gran tarde: se le concedieron las dos orejas y el rabo en sus dos toros.

Nada, que la fiesta no decae. ¡Y que rabien los antitaurinos! Estará en crisis—transitoria—, por amaneramiento de los modos, el arte del toreo; pero la fiesta sigue en auge. Pues nada menos que siete corridas de toros se celebraron ayer en provincias, a más de numerosas novilladas. Y en esta jornada es de hacer resaltar que los espadas de alternativa se portaron, en general, mejor que los novilleros, pues de aquéllos cortaron orejas trece en quince toros, mientras que los otros anduvieron, vistos en su conjunto, más bien flojillos que otra cosa. Los éxitos más destacados fueron los de Recondo, que mereció las dos orejas y el rabo de sus dos enemigos, y Jumillano, que se llevó cuatro orejas y un rabo de los tres toros que mató.

La nota más saliente, con todo, la dió un toro de Juan Pedro Domecq, que en el concurso de ganaderías celebrado en Jerez alcanzó el premio y fué indultado y retirado a los corrales entre una ovación y a los acordes de una marcha triunfal. Efemérides nada corriente en estos tiempos y que es digna de ser registrada con especial distinción. También a un toro de María Antonia Fonseca se le dió la vuelta al ruedo, por su bravura, en la plaza de Utiel.

Otra efemérides a registrar, por si algún día hace historia, fué la presentación de un hijo de Victoriano de la Serna, que por cierto resultó cogido y coumocionado, siendo éste el único percance, y no de consideración, por fortuna, de la jornada.

NOVILLADAS

ALICANTE, 11.—Novillos de Sánchez Terrones, mansos.

Chamaco, palmas y pitos en uno y pitos en otro.

El Tino, vuelta en los dos.

Pacorro, palmas y pitos en el tercero y silencio en el último.

* * *

HARO, 11.—Ganado de Enrique de la Cova, bien presentado.

El Chuli, vuelta en uno y cumplió en otro.

Marcos de Celis, aplausos en el segundo y pitos en el quinto.

Bernadó, vuelta en uno y pitos en otro.

* * *

TARIFA, 11.—Novillos de Viuda e Hijos de Ramón Gallardo, aplaudidos.

Manolo Zerpas, dos orejas y rabo en el primero y ovación en otro.

Luis Francisco Peláez, dos orejas en uno y dos orejas y rabo en otro.

Antonio González, dos orejas en su primero y ovación en el último.

* * *

VITORIA, 11.—Reses de Moreno de la Cova.

Josechu Pérez de Mendoza, oreja en el de rejones.

Pedrosa, oreja en uno y ovación en otro.

Enrique Orive, dos orejas en uno y dos orejas y rabo en otro.

José Llorente, oreja en el tercero y palmas en el último.

* * *

CALATAYUD, 11.—Novillos de José María Arauz de Robles.

Fermín Murillo, ovación en los dos, con un aviso en el cuarto. También fué ovacionado en el quinto.

Pirri, dos orejas en uno, vuelta en otro y ovación en el último.

* * *

EGEA DE LOS CABALLEROS, 11.—Ganado de Bernal, manso.

Manuel García Esperator, aplausos en uno y dos orejas en otro.

Gabriel Rovira, dos orejas en uno y ovación en otro.

Manuel Bravo (Relámpago), vuelta en uno y dos orejas en otro.

* * *

ALGECIRAS, 11. — Ganado de Ramón Vázquez Troya, bravo.

Elio de la Cruz, ovacionado en los dos.

Alvarez Lara, vuelta en uno y oreja en otro.

García Lupión, vuelta en su primero y dos orejas en el último.

* * *

EL ESPINAR, 11.—Ganado de Alberto González.

Marimén Clamar, ovacionada en el de rejones.

Juan Gálvez, vuelta en uno y ovación en otro.

Manolo Zúñiga, dos orejas y rabo en su primero y oreja en otro.

Antonio Vera, dos orejas en uno y oreja en el último.

* * *

SAN FERNANDO, 11.—Reses de José Viller, manejables.

Agustín López, ovación en uno y dos orejas en otro.

Antonio Escobar, palmas en su primero y oreja en otro.

Curro Muñoz, oreja en uno y aplausos en el último.

* * *

CARTAGENA, 11.—Novillos de Eugenio Ortega; tres bravos y uno manso.

Pepe Castillo, dos orejas en cada uno.

Elías Lanzón, ovación en su único novillo.

Manuel Sánchez Juárez, vuelta en el suyo.

* * *

GERONA, 11.—Ganado de Zumel.

José María Clavel, que mató los cuatro, cortó oreja en uno y en los restantes fué ovacionado.

Sanluqueño fué asistido de conmoción cerebral y erosiones en la cara. Leve.

* * *

SAN MARTIN DE VALDEIGLESIAS, 11.—Novillos de Rafael Bernal.

Sotillano, palmas en uno y dos orejas en otro.

Francisco Sánchez, palmas en su primero y silencio en otro.

Morenito de la Casa, ovación en el tercero y breve en el último por haberse hecho de noche.

* * *

VILLACARRILLO, 11. — Reses de Gabriel García, mansas.

Manolo Lozano, ovacionado en los suyos.

José Antonio Martínez, no pudo lucirse.

* * *

PUERTOLLANO, 11. — Novillos de Victoriano de la Serna, con nervio.

Adolfito Aparicio, vuelta en los dos suyos, igual que en los otros dos.

Victoriano de la Serna, hijo, fué cogido en su primero. Sufre conmoción cerebral.

* * *

NAVACERRADA, 11.—Novillos de Robles, buenos.

Juanito Zamora, cortó orejas.

Pepillo (El Cubano), ovacionado.

* * *

PAREDES DE NAVA, 11.—Ganado de Encinas.

El rejoneador Orlando Moreno, oreja.

Abel Gómez, dos orejas en uno y cumplió en el otro.

ESTADIO SANTIAGO BERNABEU

JUEVES 15 DE SEPTIEMBRE, A LAS CINCO DE LA TARDE

PARTIDO AMISTOSO

C. D. TARRASA - REAL MADRID C. de F.

VENTA DE LOCALIDADES, en ALFONSO XI, 6, y PALOS DE MOGUER, 36, MIERCOLES, de siete a diez de la noche, y el JUEVES, exclusivamente, en ALFONSO XI, 6, de diez a una; desde las tres de la tarde, despachos del campo.

SOCIOS, CARNET Y RECIBO DE SEPTIEMBRE.
ESTE ENCUENTRO NO ES DE ABONO.

Estadio Santiago Bernabéu

Domingo 18 de septiembre, a las CINCO de la tarde

Atlético de Bilbao - Real Madrid C. de F.

PRIMER PARTIDO DE ABONO

VENTA DE TODA CLASE DE LOCALIDADES, en ALFONSO XI, 6, A PARTIR DEL MIERCOLES, día 14, de siete a diez de la noche.

EXCLUSIVAMENTE SIN NUMERAR, en PALOS DE MOGUER, 36, también desde el MIERCOLES, de siete a diez de la noche, y en las taquillas del Estadio, de cuatro a ocho de la tarde.

SOCIOS, CARNET Y RECIBO DE SEPTIEMBRE.

Revelado de color, Ektachrome, Kodachrome, Agfacolor, Anscolor

TRABAJOS DE LABORATORIO — PROYECTORES
MAQUINAS Y TODA CLASE DE ACCESORIOS

SILVA, 13 — Teléfono 22 19 04

ESTUDIO Y LABORATORIOS: Plaza del Angel, 17

Conozca España con VIAJES TABER

Excursión a Barcelona para presenciar el partido

BARCELONA - ATLETICO DE MADRID

Visitando el Monasterio de Piedra, Zaragoza, Montserrat, Barcelona y Valencia (por la costa). Cinco días de viaje

Salida de Madrid: Viernes día 16, a las nueve de la mañana
Regreso: Martes día 20, por la noche

PULLMAN DE LUJO.—PLAZAS LIMITADAS

Informes e inscripciones:

VIAJES TABER. Ayala, 4. Teléfonos 36 20 91 y 35 00 33

ATLETICOS, A BARCELONA

Con las Peñas "LOS ROSALES" y "EL ROCIO", excursión organizada con motivo del encuentro BARCELONA-ATLETICO DE MADRID, en colaboración técnica con VIAJES TABER. Salida: viernes 16, a las ocho horas, visitando el Monasterio de Piedra y pernoctando en Zaragoza. Salida, sábado, a las ocho horas, con parada para el almuerzo y visita al Monasterio de Montserrat. Domingo por la mañana, visita a Barcelona, y por la tarde, traslado al campo. Lunes 19, salida por la mañana dirección a Valencia por la costa, con parada a comer en el albergue y playa de Benicarló. Estancia en Valencia, el martes 20 hasta las cuatro de la tarde, que se regresará a Madrid. Informes e inscripciones:

PASAJE MATHEU, 2. BAR "EL ROCIO". TELEFONOS 33 14 00 y 22 68 76

¡ATLETICOS! A BARCELONA

Excursión turísticodeportiva en Auto-Pullman

Con motivo del partido BARCELONA-ATLETICO DE MADRID

Salida viernes 16, a las tres de la tarde; itinerario: Madrid-Valencia, donde se pernoctará. Almuerzo en Benicarló, Castellón, Tarragona; regresando por Lérida, Zaragoza, Guadalajara, Madrid. Regreso, el día 19, a las tres de la tarde. Ida y vuelta, 390 ptas. COCHE ESPECIAL; salida de Madrid, día 16, ocho mañana con parada a comer en el Monasterio de Piedra, para visitar sus maravillas, siguiendo a Zaragoza, donde se pernoctará. Salida de Zaragoza, el sábado por la mañana, después de visitar el Pilar; visitando después el Monasterio de Montserrat, donde se almorzará, siguiendo ruta a Barcelona, con llegada sobre las ocho de la tarde. Domingo 18, por la mañana, se visitará en el mismo autocar la ciudad, o sea Montjuich y el Tibidabo, etc.; por la tarde, traslado al campo. Lunes 19, salida de Barcelona a las ocho de la mañana, por Valencia, visitando la costa, con parada a almorzar en la maravillosa playa de Benicarló, siguiendo ruta a Valencia, donde se pernoctará. Salida para Madrid, el martes, a las diez de la mañana, con llegada a ésta sobre las cinco o seis de la tarde. Precio, 425 pesetas, ida y vuelta

Organización técnica, VIAJES ESPAÑA MUNDIAL, (G. A. T. 17.)
Inscripciones: Bar "Sol y Sombra", Victoria, 1. Teléfono 315198. MADRID

¿PERRO JO...?

TRAJES HERALDICOS PARA MACEROS DE DIPUTACIONES Y AYUNTAMIENTOS

No son sólo nuestras creaciones para caza, montañismo y otros deportes ni el rango españolísimo de nuestros trajes cortos y camperos... Es también dejar la historia de ciudades y pueblos perpetuada en bordados de ricas sedas y oros, exponente de la más aristocrática de las artesanías.

Diganlo si no las dalmáticas de las diputaciones y ayuntamientos de Murcia, Alcañiz, Cabildo Insular de Tenerife, Albacete, Alfaro, Diputación Provincial de Madrid, Pontevedra, Vejer de la Frontera, Huéscar, Soria y otras, orgullos de sus corporaciones por haberlas confeccionado la mejor sastrería de España:

MOISES SANCHA

ARENAL, 9

anuncios por palabras

Hasta cinco palabras, 10 pesetas; cada palabra más, 1,75 pesetas

AGENCIAS

= PASAPORTES. Penales urgentes. Legalizaciones. Visados. Jucoma. Carmen, 27.

ALQUILERES

= PARA anunciarse, teléfonead 236833-244394.

AUTOMOVILES

= ANUNCIESE llamando al 318368-319801-310932. Cobrámosle a domicilio, sin aumento.

= AUTOMOVILISTAS: Industrias Rafael Yuste, Churruca, 16, embellecerán su coche.

= PORTAEQUIPAJES diversos modelos. Churruca, 16.

= VISERAS plástico última novedad. Churruca, 16.

= LONAS. Pulpos. Persianas. Churruca, 16.

Escuelas

= ESCUELA España. Enseñanza conducción automóviles garantizada. Carnets. Alfonso XII, 58.

= ESCUELA automovilista. Arenal, 23. Enseñanza garantizada. Carnets rápidamente. Vendemos cuestionarios examen. Enviamos provincias, 18 pesetas.

= ACADEMIA automovilista fundada 1910. Santa Engracia, 6.

= GUERRERO. Enseñanza conducir camión, turismo. Cardenal Cisneros, 4.

COMPRAS

= RAPIDISIMAMente. Ropas. Muebles. Objetos. 398949.

= TRASTOS, ropas, menudencias. Todo. 278332-270064.

= MUEBLES, camas, papeletas Monte, ropas. 216066.

= ALHAJAS, objetos oro pago todo valor. Esteban Yanes. Plaza Angel, 1 (esquina Cruz).

= COMPRADOR joyas, papeletas Monte. Torija. Maestro Victoria, 2, primero (inmediato teatro Cómico).

CONSULTAS

= CLINICA antivenérea. Fuencarral, 6. Blenorragia, impotencia, fimosis (9.256).

= "CLINICA Fuencarral". Especializada enfermedades génitourinarias, impotencia. Ultimos tratamientos. Fuencarral, 88 (8.893).

FINCAS

Hipotecas

= HIPOTECAS Banco Hipotecario 50 años, tramitación completa. Luque. Fuencarral, 18.

= HERSAU siempre dispone de dinero para hipotecas. Montera, 34.

Solares

= COMPRAMOS solares. Hersau. Montera, 34.

Urbanas

= PARA anunciarse, teléfonead 244394-236833.

= LOCALES y sótanos comerciales en venta. Facilidades pago, desde 20.000 pesetas desembolso y 200 pesetas durante 15 años. Barrio de la Concepción. Información: Monte Esquinza, 6. Teléf. 248635, y en propio barrio.

= VENDO pisos suntuosos, espléndidos salones para grandes recepciones, propios representaciones diplomáticas, seis vecinos, dotado garaje, grupo electrógeno, agua caliente central, etc., zona residencial. Ayala, 48 duplicado (próximo Velázquez).

= LUQUE (nombre registrado) compraventa fincas. Vendemos casas por pisos. Garantizamos fecha venta. Estudios gratis. Hortaleza, 18. 251322-215330.

= COMPRAMOS casa, alquileres módicos, hasta 1.500.000. Hersau. Montera, 34.

= TENEMOS peticiones de pisos de diferentes precios; encárguenos de vender el suyo. Hersau. Montera, 34.

= DIRECTAMENte, amplios exteriores junto Santa Engracia, 45.000; interiores, 28.000. Verlos: Cristóbal Bordiu, 6. Horas, 5-7 tardes.

= LUQUE. Fuencarral, 18. Compraventa y permuta toda clase fincas urbanas, pisos, solares, hoteles, rústicas. 229366-214108.

= OPORTUNIDAD. Hermosos pisos junto Argumosa, 27.000 total. Verlos, Baltasar Bachero, 35. Horas, 12-2 tardes.

MUEBLES

= CAMAS metálicas, mejores, más baratas. Fábrica: Bravo Murillo, 50 (Metro Ríos Rosas).

SUBASTAS

= HOY y mañana, últimos días subastas Monte Piedad. Plaza Descalzas. Adquiera ventajosamente relojes, máquinas coser, escribir, calcular, cámaras fotográficas, ropas, objetos diversos. Horario, 10 a 1.

TRABAJO

Las empresas y patronos están obligados a solicitar de la Oficina de Colocación el personal que necesiten. Los obreros en paro deben inscribirse en dicha Oficina, sancionándose el incumplimiento de tales obligaciones con multas de 5 a 1.000 pesetas (ley de 16 de febrero de 1943).

Los anuncios en esta sección deberán ser autorizados por la citada Oficina de Colocación (avenida de José Antonio, 69, quinta planta).

Ofertas

= SE necesita señorita taquimecanógrafa y dominando a la perfección el inglés. Escribid con amplias referencias al apartado 775. Señor Torres.

TRASPASOS

= BAYONA. Local Reina Victoria, 100 metros cuadrados, sótano igual capacidad, propio cafetería, mantequería, similar.

= BAYONA. Pescadería, frutería, vivienda, renta 150.

= BAYONA. Tinte, Alvarez Castro, 80 metros cuadrados, adaptable cualquier industria, vivienda, renta baja.

= BAYONA. Taberna barrio mucho porvenir, 40.000.

= BAYONA. Ultramarinos centriquísimos, vivienda, seis habitaciones, baño. Esparteros, 12, primero. Tardes.

= TIENDA, buena vivienda, 400 alquiler, 25.000. Pizarro, 9. Valverde. Tardes.

VARIOS

= ¡NOVIOS! ¡Bodas! Una firma, un prestigio: Roca, fotógrafo. Carmen, 6.

= PARA negocio comprar, vender terrenos edificables falta capitalista administrativo, buenos beneficios. Escribid: Hidalgo. Artistas, 18.

= ¡ADMIRABLEmente fotogénico saldrá retratándole Roca! Carmen, 6.

= REVELADO de carretes, fotocopias, trabajos de laboratorio. Portillo. Silva, 13 (esquina a la avenida de José Antonio).

VENTAS

= MAQUINAS y material fotográfico de todas clases, en Casa Portillo. Silva, 13.

ESTOS ANUNCIOS SE RECIBEN EN ALCALA, 2 (estanco). — Tel. 313...

Ministerio de Cultura

COMENTARIO

ASPECTOS Y PROBLEMAS DE LA CIRCULACION URBANA

Por Francisco CASARES

Son indudables los caracteres de gravedad y trascendencia que presenta la circulación en las carreteras. Pero esas circunstancias—con matices y modalidades distintos—han de producir mayor preocupación en el interior de las ciudades. En la carretera, el accidente, demasiado frecuente por desgracia, se origina por las imprudencias o por la fatalidad. Los que viajan en coche son víctimas propicias. La responsabilidad es, las más de las veces, del conductor. En ocasiones, para su propio infortunio. En no pocos casos, para el de quien no tiene culpa de la impericia o el descuido ajenos. En las ciudades hay que tener en cuenta un factor que es más raro, más ocasional, en el camino que comunica a unos pueblos con otros: el peatón. En los sucesos dramáticos en las vías sobre el campo, la mayor parte son choques, vuelcos, encontronazos. En las graves peripecias urbanas, el porcentaje más alto lo absorben los atropellos. Es natural que normas y prescripciones sean desiguales y que se legisle de distinto modo.

Madrid es un ejemplo típico de urbe con intensa circulación, con tráfago acrecentado de forma impresionante en poco tiempo. La villa permanece, en la casi totalidad de su estructura, con ajuste a la visión de hace más de un siglo. En algunos sectores, con arreglo a lo que se podía prever mucho más atrás. Sólo en los barrios que ocupan ahora, con edificios modernos y adecuada urbanización, lo que poco antes era extrarradio, descampado, se trazan anchurosas avenidas y se concibe la expansión de forma diferente, de acuerdo con las necesidades del día. Quiere ello decir que la urbe se ha quedado estrecha. La circulación se hace cada vez más complicada. El problema llega a adquirir un carácter alarmante que requiere rápidas y decisivas rectificaciones. Mientras se consigue un sistema mejor—ya que es imposible cambiar el escenario—, parece indicada, como elemental medida precautoria, una disciplina rígida, tanto para viandantes como conductores. Conste que no han de limitarse culpas y deberes a los últimos. El que camina a pie por las calles tiene determinadas obligaciones. Principalmente para su propia seguridad. Y es forzoso reconocer que muchos de los episodios desgraciados que se producen en las ciudades—en Madrid concretamente—tienen su origen en la imprevisión, el descuido y la infracción de los transeúntes. Es necesario, imprescindible, por parte de todos un auténtico y celoso espíritu de comprensión. La colaboración ciudadana no excluye a nadie. En tanto que ella no se cuide con interés y preocupación coincidentes o se imponga con rigor inexorable no se habrá conseguido nada práctico, definitivo, en la batalla que es urgente entablar para reducir accidentes y atropellos.

Si las personas mayores, por su propio instinto de conservación y por un raciocinio que, aunque falle o aparezca ausente muchas veces, hay que reputar como inexcusable, pueden por sí mismas poner en juego la prudencia que sirva para evitar muchas de las peripecias que se registran, los niños, sin esos elementos de juicio ni un control de sí mismos como los adultos, han de encontrar una tutela, una protección que por desgracia no se ejercen en la proporción que fuera aconsejable. En algunos sitios se sitúan letreros indicadores de la cercanía de escuelas para que los conductores aminoren la velocidad de sus coches y marchen con mayores precauciones. Pero no basta con ese cuidado. En cada incidente de circulación puede haber una parte de culpa del que conduce. La hay, con indiscutible frecuencia, en el que cruza o se atraviesa en el camino del vehículo. A los niños hay que inculcarles una preocupación: la de pasar de unas aceras a otras con la idea y el temor de que pueden ser arrollados. Del mismo modo que muchas lecciones, en un sistema pedagógico que no ha sido aún sustituido con ventaja, se hacen aprender de memoria y recitar en voz alta para que queden bien incorporadas a la mente infantil, deberían enseñarse y repetirse machaconamente consignas, "slogans", prevenciones. Por ejemplo: "Cruzad la calle en sentido perpendicular", "Mirad a ambos lados antes de cruzar", y así por el estilo. La población escolar debe saber, más por absorción inconsciente que por razonamiento, que hay a cada paso peligros, riesgos, posibilidades de desgraciada incidencia. Y ese recitado que se les haga aprender y repetir será una garantía, sin darse ellos mismos cuenta. Al conductor hay que exigirle especiales actitudes de precaución. A los muchachos, también. Los procedimientos, naturalmente, no pueden ser iguales. El tratamiento ha de diferenciarse según los casos.

Es urgente también que se dicten nuevas normas sobre el modo de circular por las avenidas y las calles. En las primeras, en las calzadas de mayor anchura, que permiten dos y hasta tres filas de coches—la Castellana, Recoletos, el paseo del Prado, la calle de Alcalá y otros lugares de Madrid—, deben situarse los automóviles de acuerdo con las direcciones de su propia marcha. El que se proponga tomar una calle transversal, es lógico que vaya acercándose a la derecha para no cruzarse delante de otros vehículos al iniciar el viraje que le lleve a la nueva dirección. Esto no se hace. Todos los días vemos cómo un coche que, habiendo tres filas, va en la de la izquierda, cuando se dirige a una calle de las que afluyen a la avenida por la que circula, se cruza. Esta ligereza y falta de previsión puede originar, y origina, muchos accidentes. Cuando un coche marcha solo, sin llevar otros a derecha o izquierda, es elemental que circule lo más cerca de la acera de su propia derecha. La costumbre, empero, de marchar por el centro, o más a la izquierda, está muy generalizada. Es una de las vigilancias que rigurosamente deberían establecerse. Y una vez ordenado, castigar sin ninguna condescendencia la infracción. Queda un tercer punto, al que ya aludí en mi comentario anterior: el de la obligación de dejar paso a los coches que vengan por la derecha del que se conduce en el cruce de dos calles. La inobservancia da lugar a muchos encontronazos que en ocasiones tienen dramático desenlace. Cuando no haya señales luminosas, triángulo invertido, para indicar que debe cederse el paso, o agente de circulación que regule el tránsito, esa obligación de dejar pasar al que tiene derecho a la preferencia establecida debe cumplirse rigurosamente en bien de todos.

Hay más detalles y casos a los que referirse. El problema de la circulación en las ciudades tiene multitud de aspectos. Los más importantes, los relativos a una ordenación general, son cosa y acción que corresponde a la autoridad municipal. Los de conducta y obediencia competen a los ciudadanos. Y de estos últimos, sin excluir a los peatones, hay todavía muchas cosas que decir y recordar. Lo intentaré en una nueva glosa.

5 de octubre. Lotería de la Cruz Roja. Billete, 1.000 pesetas; décimo, 100 pesetas

De completo acuerdo, por ECHEA

JRUSCHEV.—Pide mucho este doctor Adenauer. ¡Ahí es nada! La unificación y los prisioneros. Para mitigar el efecto de una negativa rotunda, le ofreceremos las partidas de defunción de los muertos en el cautiverio...

BULGANIN.—Y así disminuirá considerablemente el número de los vivos.

88 AÑOS DELEITANDO A LOS NIÑOS
BAZAR de la UNION
MAYOR, 1 TEL. 21 08 63 MADRID
Juguetes Coches y sus
VIAJE — CAMPO — PLAYA — MECCANOS — TRENES

REALCE SUS FIESTAS
LUNCHS BANQUETES COCK-TAILS
SALONES GAVIRIA
ESPERAN SUS ORDENES

TLC
COJINETES DE FRICCION
TODOS LOS COJINETES
Para automóviles, aviación y usos industriales
Narciso Borja, S.A.
PALOS DE MOGUER, 6 AL 17
TELEFONOS 27 89 48 y 28 27 10
MADRID

RADIOS últimos modelos 1955
Desde 74,35 ptas. al mes
de 5 válvulas, todas ondas, sin entrada ni fiador
SE VENDE A PROVINCIAS
SOLICITEN CATALOGOS
Helios Radio
SAN BERNARDO, 42, entresuelo
Teléfono 31 46 51

Un santuario de peregrinación madrileña al otro lado de la Sierra

Junto a él existe el árbol de que colgaron a los franceses los vengadores del 2 de mayo

LA CUEVA POR DONDE ENTRO UN GALLO Y SALIO UNA LEGUA MAS ALLA

España entera, desde Covadonga a La Rábida y desde Compostela a Montserrat, ha sido siempre país de peregrinación. Tierra de santos, de capitanes y de misioneros; todos nuestros caminos fueron abiertos por el anhelo de las metas más altas. Ser español es, además de una calidad étnica, un modo de estar en la vida con inquietud de tránsito e impaciencias de tramontar horizontes. Santos como Teresa de Avila, capitanes como Ignacio de Loyola, misioneros como Vicente Ferrer, igualmente canonizados, se dieron por entero, sin tregua ni descanso, a la tarea de andar y andar, y allí donde pusieron los pies dejaron huella profunda de su paso. No bastó nunca a nuestros afanes de anchura el ámbito cerrado en las fronteras orográficas y marítimas. Pequeño el mundo a nuestro espíritu de universalidad, terminada la recuperación de la patria que se nos había perdido en Guadalete, nos fuimos más allá, para llevar a los últimos confines lo mejor de nosotros mismos: la profesión y el ejercicio de las tres virtudes teologales.

Verdad o no que todos los caminos llevan a Roma, cada uno de los que surcan el suelo ibérico, aun las sendas más humildes, conducen a un santuario. A través de los siglos y de las vicisitudes, favorables o adversas, la ermita mantiene tensa la devoción de quienes, al margen de los acontecimientos humanos, peregrinan seguros de encontrar la patria ilimitada de "la verdad pura y sin duelo" que ansiaba fray Luis de León.

No son muchos los santuarios castellanos de raíz entrañable en la tradición popular. Y seguramente el más antiguo de los cercanos a Madrid y el de mayor fama hasta finales del siglo XIX está en el límite de la provincia de Segovia, a la sombra del cerro del Caloco, que estos días celebra su romería, a la que no hace muchos años solía acudir el ministro de la Monarquía Royo Villanova como un peregrino más, participante en el reparto del pan y del vino bendecidos en la ceremonia religiosa y ofrecidos por el oficiante a la multitud reverente. Hállase la ermita a 70 kilómetros de Madrid por la carretera general de La Coruña, y, no obstante la larga distancia de Madrid llega número nada escaso de romeros. Algunos de ellos, mujeres en su mayoría, al dejar el tren en el apeadero de San Rafael, emprenden a pie y descalzos la marcha, suben la empinada cuesta que precede a la ermita y trasponen de rodillas el umbral, cumplidores de una promesa hecha en horas de angustia o agradecidos a la merced recibida.

Ermita de El Caloco. A la derecha, el álamo que los guerrilleros madrileños usaron como horca de soldados invasores. (Foto P. M.)

Una ermita en que oraron Santa Teresa de Jesús y San Vicente Ferrer

Nadie tiene noticia precisa de la fundación del santuario, indudablemente anterior al siglo XIV. Lo que se sabe de cierto es que ya existía allí en 1529 una ermita titulada de la Virgen del Caloco, dispensadora de singulares gracias, y aunque sin pruebas estimables, se tiene por seguro que la visitaba el confesor de Carlos V y que en ella oraron Santa Teresa de Jesús y San Vicente Ferrer. Un siglo después fué reedificado el santuario por un discípulo de Juan de Herrera. Había entonces un Cristo sobre la verja que separaba el presbiterio del cuerpo de la capilla, y fué trasladado al altar mayor. Ya en adelante tomó el santuario el nombre del Santísimo Cristo del Caloco, y por decreto del obispo de Segovia don Alonso Márquez del Prado, fechado en 1619, se constituyó la cofradía que, en sucesión de padres a hijos, rige hoy la piadosa fundación.

La ermita, de muros gruesos y macizos, con amplitud de templo parroquial, a la que da entrada un bello pórtico bien conservado, tiene antes del presbiterio, y al lado del Evangelio, una capilla para la imagen de la Virgen, muy anterior a la del Cristo, e inmediata a ella, una estancia donde, en los innumerables exvotos que cubren las paredes, puede seguirse la cronología secular del santuario.

Poco o casi nada queda de la tradición y la leyenda. Alguna anciana del contorno ha oído decir a sus abuelos que en época muy lejana llegaban a la ermita príncipes y magnates de la corte de Madrid y que hubo princesa que entró de rodillas hasta las gradas del altar, en las que dejó una ofrenda de subidísimo valor. Saqueada la ermita por los franceses, que se llevaron los ornamentos y el tesoro de las donaciones considerables de las almas piadosas, y despojada de su patrimonio territorial al promulgar la ley de Desamortización de los bienes eclesiásticos, no carece la cofradía de medios propios y ayudas generosas para celebrar con esplendor la romería del Cristo del Caloco, que en la devoción de los obispados de Segovia y de Madrid ha tenido siempre fama de milagroso, pregonada más allá de las aguas atlánticas por los castellanos emigrados. No obstante las sucesivas depredaciones, le quedan a la cofradía unos manuscritos que harían feliz a un bibliófilo. Aunque pocos y algunos de ellos ya borrosos, son por su rancidad, por su caligrafía y por su contenido una documentación histórica muy estimable de los cuatro siglos precedentes.

Un pozo de una casa de postas fué sepultura de soldados de Bonaparte

Tiene la imagen de Nuestra Señora del Caloco señales de las balas francesas, pues en el santuario estuvieron las tropas del mariscal Scult y allí se hizo fuerte en su retirada desastrosa un destacamento que halló cortado el paso por las guerrillas de la Sierra. No duró mucho la lucha ni hubo cuartel para los sitiados. Los que no cayeron en la pelea fueron colgados de un árbol secular, que desde entonces llaman "la horca de los franceses". Con los guerrilleros de El Escorial, de El Espinar y de Villacastín iba un tropel de madrileños heroicos, que en los soldados de Bonaparte vengaron fieramente a las víctimas del 2 de mayo. Ni un solo francés salió con vida del Caloco. Hay frente a la ermita, y al otro lado de la carretera, las ruinas de una casa de postas, parador obligado antaño en el camino de Avila, y hay en las ruinas un pozo, ahora cegado, que sirvió de sepultura a los vencidos y del cual sacaron alguna vez los campesinos bayonetas y sables franceses.

Un secreto guarda la vieja ermita que pudiera tentar a los espeleólogos. Su pavimento esconde una cueva de la que arranca una profunda galería, obra de la naturaleza o del ingenio humano, que, al parecer, penetra bajo los montes hasta el pueblo de Vegas de Matute, una legua más allá del cerro del Caloco. No se sabe que alguien haya intentado la exploración del subterráneo, pero, según cuentan y no acaban, cierta vez cayó un gallo en la cueva y fué a salir en Vegas de Matute. Verdad o no la anécdota, la cueva está allí como una invitación al descubrimiento del pasadizo misterioso y acaso despierte la curiosidad de algún arqueólogo, a quien Dios se la depare buena en el aventurado empeño.

M. BARBEITO HERRERA

MENOS TORMENTAS

BOLETIN METEOROLOGICO.—Durante el domingo hubo buen tiempo en toda la Península. Unicamente en Baleares se produjeron algunos chubascos débiles.

Temperaturas extremas.—España: máxima de 37 grados en Sevilla; mínima, en Soria, de ocho grados. En Madrid: máxima, de 27,7, a las doce de la mañana, y mínima, 13,1, a las seis de la mañana.

* * *

PRONOSTICO.—Una semana más ha perdurado el régimen de inestabilidad, manifestándose, por aguaceros, tormentas o granizadas, unas veces en la cordillera cantábrica, otras en la central, otras en los Pirineos catalanes y siempre en alguna porción de la ibérica.

Por otra parte, en el hemisferio occidental ya hace algún tiempo que se inauguró la temporada de ciclones tropicales propia del fin de verano, y uno tras otro, bautizados con nombres sajones de mujer, han batido las costas orientales de América del Norte y han causado varias catástrofes.

Estos ciclones, en su curso normal, toman rumbo hacia Europa cuando empiezan a debilitarse, y llegan a ella a la altura de Inglaterra en forma de borrascas de intensidades muy diferentes. Con este tiempo—cuando las borrascas no desvían su ruta a España—nos traen aire estable que, a lo sumo, da lugar a precipitaciones en las vertientes occidentales de las cordilleras.

Aunque por el momento son evidentes tales perspectivas, esperemos que en la próxima semana decrezca la actividad tormentosa y aún desaparezca totalmente a lo largo de su transcurso, y en cambio haya débiles precipitaciones en Galicia.

LOSTREGO

Se han celebrado elecciones en Camboya

El partido anticomunista y pro-occidental, que dirige el ex rey Norodom Sihanuk, consigue aplastante mayoría

PNOM PEHN (Camboya), 11.—Se han celebrado elecciones en toda Camboya, siendo las primeras en Indochina desde que terminó la guerra. El partido anticomunista Comunidad del Pueblo, dirigido por el ex rey Norodom Sihanuk, ha conseguido una mayoría de puestos en la Asamblea Nacional, en una aplastante votación. A las diez de la noche (hora local), el partido en cuestión tenía seguros 46 puestos de los 91 de la Asamblea. Es posible que consiga más puestos.

El partido que más puestos ha perdido ha sido el democrático, que tenía mayoría en la anterior Asamblea.

Los observadores occidentales consideran la victoria de la Comunidad del Pueblo como "sensacional", ya que habían esperado una victoria de mayoría pro-occidental, pero no tan aplastante. Incluso en la zona donde los comunistas tienen sus baluartes en la provincia de Kampot, el partido de Norodom ha conseguido seis puestos.

El ex monarca, que cuenta treinta y tres años de edad, no se presenta como candidato personal, pero ha recorrido en todos los sentidos la selva camboyana en su automóvil para hacer campaña electoral en favor del partido anticomunista.

Actualmente ocupa el trono el padre de Norodom Sihanuk, Norodom Suramarit, quien desea que Camboya se sitúe al lado de Occidente. Estima que debe triunfar en su país un régimen democrático adaptado a las costumbres camboyanas, siendo conservado el trono. El partido Comunidad del Pueblo es un movimiento parecido al que fundó el general De Gaulle en Francia (R. P. F.) en 1947. Cuenta con 400.000 miembros.—EFE.

Se desmiente que Noruega haya pedido su ingreso en la Commonwealth

LONDRES, 11.—El Foreign Office ha desmentido que se estén celebrando conversaciones con vistas a la posibilidad de que Noruega se sume a la Commonwealth británica. Un portavoz del departamento de Asuntos Exteriores inglés ha manifestado: "Sostenemos las relaciones más amistosas con Noruega y con el actual Gobierno noruego; pero la cuestión de que dicho país se sume a la Commonwealth británica no está siendo discutida." El portavoz se negó a aclarar si Noruega había solicitado o no tal incorporación, como ha informado el periódico "Daily News", de Nueva York.—EFE.

Mentís noruego

OSLO, 11.—De fuente autorizada noruega se califican de "faltas de sentido" las noticias publicadas en un periódico de Nueva York de que se están celebrando conversaciones para que Noruega ingrese en la Commonwealth.—EFE.

LEYLAND METEOR
estrenar, transferible, venta contado
CREDITAUTO. 22 89 94

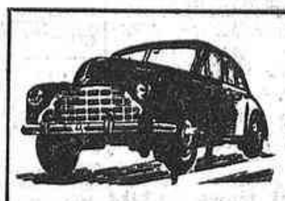
Y
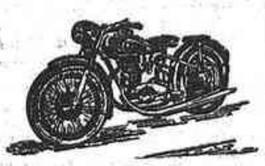
quizá no interese o no pueda comprarse al contado..., pero sí A PLAZOS
Señores COMPRADORES Y VENDEDORES.
Estamos a su disposición para FACILITARLO en condiciones NO SUPERADAS
S. E. COMERCIO Y CREDITO, S. A.
MESONERO ROMANOS, 2

Un calabacín y un tiburón con exceso de peso

BARBATE DE FRANCO (Cádiz), 11.—Un calabacín que pesó 43 kilos ha sido vendido en esta localidad. Es el mayor que hasta la fecha se ha visto en Barbate.

Un tiburón de 200 kilos de peso ha sido capturado por una "marrajera". Fué vendido en 1.350 pesetas. Junto con el tiburón se capturó un marrajo, que alcanzó el precio de 500 pesetas y que dió un peso de 150 kilos.

El marrajo es de la misma familia que el tiburón, si bien los ejemplares de esta especie se diferencian del tiburón en el color y tamaño, toda vez que son más pequeños y tienen un color azulado característico.—CIFRA.

El servicio de socorro para accidentes en la carretera

Los hermanos don Antonio y don Rafael López Esteban, domiciliados en la calle de Hachero, número 1, teléfono 398874, solicitan por nuestro conducto ponerse en contacto con el vecino de Manzanares don Juan Fernández Pacheco, que ha tenido la iniciativa de organizar un servicio médico de urgencia para socorrer a las víctimas de accidentes de tráfico ocurridos en las carreteras. Ambos son practicantes, y hacen constar que, aunque no tienen medios propios de locomoción, se ofrecen a participar desinteresadamente en una obra tan meritoria como humanitaria. Quedan complacidos los señores López Esteban.

Reorganización de la Policía turca

Celal Bayar acusa de negligencia a funcionarios provinciales por no atajar los incidentes antigriegos

ESTAMBUL, 11.—El Presidente Celal Bayar ha ordenado una reorganización en los puestos y destinos de la Policía y de diversos funcionarios provinciales como resultado de los incidentes antihelénicos registrados últimamente, según fuentes bien informadas.

Dice que, por lo menos, ocho subgobernadores y cierto número de funcionarios de la Policía serán trasladados a otros destinos por haber revelado negligencia al no atajar debidamente los incidentes. EFE.

Peligro de los billetes y monedas en circulación

Don Francisco de Quevedo otorgó al dinero el pomposo título de "Poderoso caballero", título que las generaciones posteriores no sólo no se han encargado de hacer desaparecer, sino que lo han confirmado en forma extraordinaria.

Elemento más prosaico en la sociedad es difícil hallar, y a nadie le importa mucha hacer alarde de prosaísmo con tal de incorporarlo a sus arcas.

Nada más combatido, pero al mismo tiempo añorado.

Se presta a la crítica general por saberse, a título de experiencia universal, que es capaz de engendrar males, quebrar virtudes y encenagar almas.

Desde Schopenhauer, cuando afirmó que nada contribuye menos a la alegría como la riqueza, hasta un popular cantor que, en la actualidad, no cesa de recordarnos que todo el mundo quiere más y más moneda de curso legal, el tema ha sido tratado siempre con dureza, aunque en el fondo—muy humano por cierto—exista una base de despecho por no tenerlo, que ya se encargó el fabulista de exponer mediante la zorra y las uvas famosas.

No es intención nuestra, ni tenemos autoridad para ejercer una crítica sobre el concepto moral y social del dinero, pero sí podemos formular, desde el punto de vista sanitario, el estigma patógeno que la moneda lleva consigo, aunque creamos que, por duros que sean nuestros argumentos, no por ello el Banco de España se va a quedar sin clientela.

Un prestigioso colega catalán, el profesor Gastón de Iriarte, mediante la publicación de un interesante trabajo en una revista profesional, me ha dado pie y base para pergeñar este artículo, de un valor profiláctico sanitario de primera magnitud, y cuya divulgación considero básica.

Tras su lectura, no se acierta a comprender cómo la gente manipula con los billetes y monedas sin la menor conciencia del peligro que éstos llevan consigo.

Mediante originales técnicas el doctor Gastón ha podido aislar y clasificar los gérmenes que "envuelven materialmente la moneda en circulación, cualitativa y cuantitativamente.

Resulta espeluznante pensar que, entre la flora microbacteriana, se han hallado, entre otros "streptococcus", "staphilococcus albus", "citreus" y "proteus", "corinebacterium diftérico", gonococos, pneumococos, colis, bacilos tetánicos, tuberculosos, etc. Prácticamente, la plana mayor de la bacteriología, capaz de originar todas las enfermedades de importancia que se observan en la clínica.

Pero si este resultado cualitativo incita al pánico, el análisis cuantitativo da medida exacta de la importancia del problema.

Mediante una técnica de extensión, que calcula en superficie "una sola cara" del billete circulante, se han obtenido los siguientes resultados:

Billetes de una peseta, 18.000 millones de gérmenes; billetes de cinco pesetas, 9.800 millones; billetes de 25 pesetas, 170 millones; billetes de 50 pesetas, 128 millones; billetes de 100 pesetas, 73 millones; billetes de 500 pesetas, 24 millones; billetes de 1.000 pesetas, 18 millones.

Como se puede apreciar, en los billetes de 1.000 se aunan el valor crematístico y una relativa asepsia, si se compara con los de otro valor.

En cuanto a las monedas metálicas, parece ser que, por la actuación como oligoelementos de los metales que componen las aleaciones, inhiben, en parte, el crecimiento de los gérmenes.

Se ha determinado que las monedas de una peseta transportan unos 70 millones de gérmenes, por 180 millones, de que son dueños los duros.

Tanto en los billetes como en las monedas metálicas se puede apreciar que la cantidad de gérmenes existentes se encuentra en razón inversamente proporcional al valor del billete o moneda. A medida que este valor aumenta, disminuye su flora patógena, por el simple motivo de su menor movimiento en circulación.

Antes estos resultados, no merece la pena recalcar su importancia; ésta se desprende por sí sola de los mismos.

¿Cómo defenderse ante estos focos sépticos circulantes? Hay medidas bien sencillas: la higiene extrema, el desinfectarse las manos mediante el clásico lavado de agua jabonosa, tras haber utilizado los billetes; el evitar el contacto de éstos con cualquier superficie dérmica erosionada, que sería una puerta de entrada a la infección, así como guardarlos en sitios u objetos solemente destinados a ellos.

En las conclusiones del autor de estas estadísticas se propone, a título de profilaxis sanitaria, la fabricación de los billetes añadiendo a la pasta habitual algunos metales porfirizados o en suspensiones coloidales obtenidas eléctricamente, que por su acción oligodinámica pueden actuar como factor de inhibición en el desarrollo de cualquier flora patógena.

Ahora bien: siempre se debe contar, como base fundamental en la acción ofensiva a cualquier clase de gérmenes, con la higiene personal, en este sentido ciertamente abandonada, quizá por la creencia de que el poder del dinero anula hasta las bacterias.

Probablemente, los estreptococos, estafilococos y demás familia, al no estar metalizados, han estimado que los billetes, en vez de ser elemento fundamental—como lo son para los hombres—, son cloacas circulantes para ejercer su nociva acción.

En el fondo, son más espirituales que los racionales.

Julio CRUZ Y HERMIDA

TEYMA
PALACIO DE LA PRENSA
Julita Orenga
Carmelita Rivera
Lita Valencia
Marisa de Palma
Rosa Ríos
y su gran "ballet"
Laura Alonso
Próximamente la gran orquesta italiana
BRUNO STELLA

Moulin Rouge (MOULIN ROUGE)
PRESENTA 7 tarde, 11 noche
EL BALLET DE MOULIN ROUGE
con la supervedette
Rosita Ballesta
MOREN - GRACY
Apaches internacionales
Adiós a España de
FAICO
y sus Gitanas
20 únicos días antes de su partida a América
El gran maestro Faroles con su madrileñísimo organillo
Tribulete, 16 - Tel. 28 01 62

Información semanal automovilista
Se recuerda a los transportistas no olviden de efectuar el pago del canon de coincidencia correspondiente al tercer trimestre y la obligatoriedad de hacer figurar en la caja la tara y carga del vehículo.
La pasada semana la Secretaría General Técnica empezó a entregar adjudicaciones del Ford Taunus, con el precio base de fábrica de 72.500,00 pesetas, más 29.000,00 de fondo de retorno y 12.865,00 de impuesto de Consumos de lujo y gastos de matriculación, haciendo un total de pesetas 114.365.
Estamos a su disposición para presentar la declaración jurada, pagar el fondo de retorno y proveerle de las placas verdes para retirar el vehículo de los concesionarios de Madrid o en Barcelona.
Nuestra firma es una garantía en el servicio a prestar, estando a disposición de todos los adjudicatarios del Ford Taunus para informarle de los trámites y requisitos a seguir.
Como dato de estadística, en la última matrícula verificada por nosotros ha sido el número M-129.000, para un Seat. Gastos totales de matriculación: 14.900,00 pesetas.
GESTORIA TOLEDO
Sagasta, 17. Madrid
Teléfonos 372222 ó 373333 ó 374444

Ramírez
ALCALA, 62
Teléfonos 252814-263958
RECAMBIOS AUTOMOVIL IMPORTACION
Engranajes, Palieres, Grupos cónicos, Bujías, Platinos, etc. Cinta de freno. Discos embrague. Montaje gratuito de las zapatas y mazas.
NEUMATICOS TODAS MARCAS

Gafas

de la Asociación de la Prensa
CARMEN, 14 MADRID

REFRIGERADORAS FriSice

electro-automáticas
SICE
Mueble totalmente de acero
Congelador de acero inoxidable
ZURBANO, 14 • MADRID

Grandes pisos lujo
Acogidos ley bonificable, exención tributaria, 9 HABITACIONES AMPLIAS, hall, chimenea estilo, dos cuartos baños señores, cuarto baño servicio, dos escaleras, ascensor y montacargas, trastero en sótano, teléfono interior, cocina gas, carbón y eléctrica, armarios empotrados. 725.000 a 825.000, menos Banco. Verlos: GUZMAN EL BUENO, 27. Cualquier hora

POR 2'50 ptas. DIARIAS

DURAMAS
ALMIRANTE, 16
OIGA TODOS LOS DIAS NUESTRO CONCURSO, A LA 1 DE LA TARDE, POR RADIO ESPAÑA

2009 Ministerio de Cultura