FABRICA DE GABARDINAS
CONFECCIONADAS O A MEDIDA
MAXIMA GARANTIA
Sastrería Hispania
ALCALA, 4, entresuelo

Hoja del Lunes

EDITADA POR LA ASOCIACION DE LA PRENSA
(INTEGRADA EN EL SINDICATO VERTICAL DEL PAPEL, PRENSA Y ARTES GRAFICAS)

AEOLIAN
Venta y Alquiler
de pianos, radios, amplificadores, gramolas, discos, neveras, refrigeradores eléctricos, máquinas fotográficas, de coser y de escribir. También
COMPRA — CAMBIO — REPARA
Av. José Antonio, 1. T. 22800

Tercera época — Número 346 — Precio: 40 céntimos | Lunes 5 de noviembre de 1945 | Red. y Admón.: Palacio de la Prensa PLAZA DEL CALLAO, NUMERO 4 — TELEFONO 26450

La causa contra Petiot, en febrero

Van identificadas hasta ahora 63 víctimas

PARIS, 4.—El doctor Marcel Petiot en cuya casa de la Rue Lesueur fué descubierto en marzo de 1944 un verdadero osario y que no fué detenido hasta poco después de la liberación de París, se negó recientemente a contestar a un nuevo interrogatorio del magistrado instructor so pretexto de que lo tienen olvidado, "no habiéndose ocupado nadie de él desde hace seis meses".

A pesar de esta afirmación de Petiot, lo cierto es que la Policía prosigue activa e incesantemente sus pesquisas y ha logrado identificar a 63 de las víctimas de aquél; su último descubrimiento en la Rue Lesueur, que infligo un nuevo golpe al sistema de defensa del médico, según el cual sólo "eliminó" a traidores y agentes nazis, ha sido el de un pantalón de pijama perteneciente a un niño de ocho años, Kurt Knelier.

Petiot ha sido examinado desde el punto de vista mental por tres médicos y ha sido declarado totalmente responsable de sus actos. La Policía sigue investigando acerca de la fortuna de Petiot, calculada en 40 millones de francos, y que parece fué hecha en su totalidad durante la ocupación alemana.

Los magistrados creen podrá darse comienzo a la vista del proceso Petiot en febrero próximo.—EFE.

Un crucero y cuatro destructores en Haifa

Renace la calma en Palestina, pero la Policía refuerza sus precauciones

En los sucesos de Alejandría hubo diez policías muertos y un centenar de heridos

JERUSALEN, 4.—La calma renace en Palestina después del cruento aniversario de la "declaración Balfour". La Policía tiene tomadas grandes precauciones para que los terroristas no vuelvan a encontrarla desprevenida; pero se cree que, cuando menos por unos días, los perturbadores, deseosos de evitar la intervención de las tropas británicas destacadas en el país, se limitarán a actos de sabotaje, principalmente en las líneas telefónicas, y a mantener un estado de agitación continua.—EFE.

Defensa de la agresión judía

JERUSALEN, 4.—Existe la esperanza de que todos los árabes se unan para defender a Palestina de una agresión judía, según ha declarado el emir Abdullah Ahaman, en un discurso pronunciado en las sesiones del Consejo legislativo de Transjordania.

Han llegado al puerto de Haifa más unidades navales y en la actualidad se encuentran fondeados en dicho puerto un crucero y cuatro destructores.—EFE.

"El sionismo es cuestión política"

EL CAIRO, 4.—El secretario general de la Liga árabe, Azzam Bey, ha declarado, con referencia a los sucesos del viernes, que "la violencia y el vandalismo perjudican la causa árabe, debiendo hacerse la debida distinción entre los judíos de Egipto y los sionistas. El sionismo es una cuestión política—dijo—, mientras que en los judíos de Egipto no debemos ver más que unos compatriotas que deben disfrutar de los mismos derechos y garantías que los demás egipcios".—EFE.

Detenciones en El Cairo y Alejandría

EL CAIRO, 4.—En El Cairo y Alejandría se han practicado hasta ahora mil detenciones como consecuencia de los recientes sucesos, se declara en los centros policíacos de esta capital. En El Cairo —se añade—resultaron heridas 467 personas y en Alejandría asciende el número de hospitalizados a 170, siendo mayor el total de heridos; entre las víctimas hay 10 policías muertos en Alejandría—no se sabe de más muertos en los sucesos—y un centenar de ellos heridos.—EFE.

Actividades de desertores y prófugos

LONDRES, 4.—Más de 17.000 desertores y prófugos de las fuerzas armadas de los diversos países aliados están ocultos o con documentación falsa en Inglaterra, dedicados muchos de ellos a las actividades del "mercado negro", dice el periódico "Sunday Express".—EFE.

Siguen los ataques comunistas en China

Bidault, partidario de un Gobierno tripartito

Colaborará en pie de igualdad con socialistas y comunistas

"Con la bomba atómica no habrá paz si no la hay en todo el mundo"

PARIS, 4.—En un discurso pronunciado en esta capital, el ministro de Asuntos Exteriores, Georges Bidault, ha declarado que ningún Gobierno francés podrá subsistir si no acepta que un Gobierno alemán dé, desde Berlín o desde otro punto cualquiera, órdenes a los habitantes de los territorios próximos a las fronteras de Francia, en tanto que en la parte oriental de Alemania, por ejemplo en Koenisberg, no rijan ya las leyes alemanas.

Bidault dijo que el Movimiento Republicano Popular está dispuesto a colaborar en un Gobierno tripartito, con socialistas y comunistas, en pie de igualdad, pero que "no entrará en él por la puerta falsa". Afirmó que el momento no es de exteriorización de diferencias, sino de unión, y que por ello, el futuro Gobierno tiene que mostrar solidaridad en sus decisiones no sólo de puertas afuera, sino también en el seno del Gabinete.

Con respecto al programa socialista y comunista de nacionalización de ciertas industrias, Bidault recordó que el nuevo Parlamento no dispone más que de siete meses para elaborar la futura Constitución y aprobar el presupuesto, por lo que no se puede prometer la nacionalización de tal o cual cosa, sino únicamente poner en marcha el proceso de expropiación, en condiciones de equidad, de los monopolios. "Nuestro principio —dijo—es el de la libertad de empresa, pero no de la libertad de monopolios que laboren en perjuicio del interés general."

Acerca de la cuestión del bloque occidental, Bidault dijo que es la que menos dificultad le ofrece cuando trata de política exterior, "habiéndose—dijo—roto inútilmente muchas lanzas generosas contra innúmeros molinos de viento en tal materia". "Cuando los Estados Unidos expresan—manifestó—su interés por el hemisferio occidental, nadie piensa hablen de un bloque de ese hemisferio. Francia tiene que despachar sus propios asuntos y concertar sus acuerdos con sus vecinos. Los pactos regionales fueron reconocidos en San Francisco como instrumentos útiles dentro del sistema de seguridad general."

"Con la bomba atómica y las V-36, que pueden estar en preparación—continuó—no hay lugar del mundo que esté en paz si no lo está todo el orbe. No nos guía el "chauvinismo", sino un patriotismo valeroso y vigilante."—EFE.

HAN SITIADO LA CAPITAL DE LA PROVINCIA DE SUI-YUAN

El Gobierno de Chang-Kai-Chek ha enviado una propuesta para poner fin a las hostilidades

Tropas de Chung-King se disponen a desembarcar en las costas de Manchuria

CHUNG-KING, 4.—Treinta mil comunistas se aproximan a la ciudad de Kuei-Sui, según anuncia la agencia de información del Gobierno de Chung-King Varias columnas comunistas se encuentran a kilómetro y medio de dicha ciudad.—EFE.

* * *

CHUNG-KING, 4.—La ciudad de Kuei-Sui, capital de la provincia de Sui-Yuan, ha quedado sitiada por las fuerzas comunistas, anuncia la agencia de información de Chung-king. En el interior de la ciudad—agregó—las fuerzas gubernamentales resisten desesperadamente, mientras que importantes contingentes comunistas avanzan desde el oeste para cortar totalmente las comunicaciones e impedir la aproximación de refuerzos.—EFE.

50.000 comunistas atacan en China central

CHUNG-KING, 4.—Según la agencia Central News, las tropas comunistas chinas han empezado, con efectivos de unos 50.000 hombres, una serie de ataques contra las ciudades al noroeste de Hankeu, en la China central, y han conquistado la de Thaoyang, precisamente al día siguiente de haber hecho el Gobierno Central su propuesta de que sus fuerzas y las comunistas se mantuviesen en las posiciones que ocupasen entonces, mientras por ambas partes se estudiaba el problema de la reocupación de los sectores chinos liberados de los japoneses.

El Gobierno Central anuncia que la ocupación de Thaoyang por los comunistas fué realizada por sorpresa. Thango, en la parte suroeste de la provincia de Honan, ha sido rebasada por los comunistas, que atacan, por otra parte, Sinyeh, al oeste de Tangho. Se informa, en fin, que 30.000 comunistas están concentrados en el sector de Suihsien y se disponen a atacar.—EFE.

Propuesta de Chung-King

CHUNG-KING, 4.—El ministro de Información chino, Wu-Kuo-Cheng, ha hecho públicos los detalles de una propuesta en cuatro puntos hecha por el Gobierno Central a los comunistas, con ánimo de que se ponga fin a la actuia lucha.

Son esos puntos: primero, cese de las hostilidades por ambas partes; segundo, retirada de las fuerzas comunistas a una distancia de diez kilómetros de las vías férreas atacadas por ellas; tercero, previa consulta del Gobierno Central con los comunistas para los movimientos de tropas a lo largo de esas vías férreas, y cuarto, creación de una fuerza armada

(Continúa en tercera página.)

POSIBLE SUSPENSION del proceso de Nuremberg

Los defensores han pedido un mayor plazo para estudiar las causas

Prosiguen las expulsiones en masa de los alemanes de la zona rusa

NUREMBERG, 4.—El juicio contra los "criminales de guerra" alemanes, anunciado para dar comienzo el día 20 del actual, parece que va a sufrir una suspensión al pedir los abogados defensores una ampliación del plazo que se les ha dado para estudiar las causas, alegando las dificultades que tienen para lograr la comparecencia de los testigos de la defensa, muchos de los cuales habitan en lugares lejanos o de difícil comunicación o están prisioneros.—EFE.

Bardossy desea ser ejecutado

LONDRES, 4.—Según comunican de Budapest, el Gobierno húngaro ha preguntado al fiscal-jefe norteamericano de la Comisión de Crímenes de Guerra de Nuremberg, Robert H. Jackson, si se desea la comparecencia del ex primer ministro magiar Bardossy, condenado a muerte por el Tribunal Popular de la capital húngara, como testigo de la vista de la causa contra los nacional-socialistas de primera fila o si, por el contrario, puede ser ejecutado sin demora.

Bardossy—añade la información—no ha querido hacer uso de su derecho de apelar de la sentencia de muerte, y ha solicitado del Tribunal su ejecución inmediata; pero con todo, la sentencia ha de ser revisada por un tribunal superior.

El próximo juicio del Tribunal Popular de Budapest será contra el jefe del partido del Renacimiento Húngaro y ex primer ministro, Bela Imredy.—EFE.

No hay aún Gobierno central en Alemania

BERLIN, 4.—La noticia de que Gran Bretaña, Estados Unidos y Rusia han decidido establecer un Gobierno central

(Continúa en tercera página.)

NUEVOS BILLETES DE BANCO

Anverso y reverso de los nuevos billetes españoles de Banco de cinco pesetas, que hoy, lunes, serán puestos en circulación. (Foto Cifra.)

Charlas sobre el tiempo

¿VIENTOS ATLANTICOS O VIENTOS SIBERIANOS?

¿Soplará el viento del océano y nos traerá masas de aire tibio y húmedo o predominará el que, nacido en Siberia, invade el continente europeo y nos amenaza con su frío tajante?

La pregunta, que parece contagiada de política mundial, es la expresión condensada del interrogante meteorológico que se plantea al predictor del tiempo en el momento presente.

Si ocurre lo primero, tendremos un "veranillo de San Martín" o "del membrillo" blando y apacible. Si cambio, si sopla el aire de Siberia, veremos cubrir

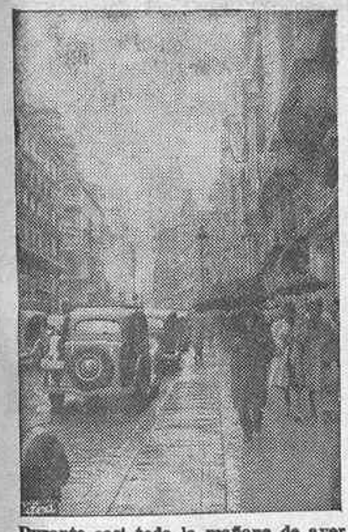

Durante casi toda la mañana de ayer llovió con acusada intensidad en nuestra capital. He aquí un aspecto de la Gran Vía, gracias a Dios invadida ya por impermeables y paraguas. (Foto Cifra.)

se de abundante nieve las cumbres de las montañas, especialmente los Pirineos y el sistema central. Pero para que esas masas de aire helador lleguen a nosotros pueden pasar todavía unos días, en los cuales tendremos tiempo de recibir algunas lluvias que, si no compensen el enorme déficit de agua que soportamos, al menos permitan la sementera en gran parte de España. En resumen: posibilidad de nuevas lluvias la hay. El paso de las borrascas atlánticas a España no está cerrado, como antes, por la zona de altas presiones que tiene su núcleo central en las Azores—¡el inclito anticición de las islas Azores!—y que entonces se extendía por el Cantábrico. Las borrascas pueden penetrar ahora hasta nuestra Península. Pero les ha salido un nuevo enemigo malo, que es otro anticición: el siberiano, que en llegando el invierno se despereza de su sopor veraniego y se extiende amenazador por toda Europa. El es el que gobierna y rige la masa de aire ártico, congelante y duro, contra el que sólo puede algo el calorcito de la caridad.

Bello símbolo es, por cierto, la colocación de esta fiesta de San Martín en el mismo momento del año en que, como hizo el santo, hay que dar la mitad de la capa al necesitado de abrigo para prevenirle contra el frío que puede llegar de modo repentino. San Martín envuelve la tierra con el manto de la tibia humedad traída del océano, y de ese modo preparada, al venir el aire seco del continente, transforma esa humedad en nieve, también benéfica, también blanda, también prometedora de futuros bienes. Lo cual no ocurriría si el aire frío barriese, implacable, una tierra reseca y endurecida.

La semana que terminó ayer nos ha proporcionado ya algunas lluvias. En su conjunto, no tan abundantes como quisiéramos, pero tampoco tan escasas que podamos decir que persiste la sequía.

Las cantidades registradas hasta el amanecer del domingo son las siguientes:

GALICIA: La Coruña, 69 litros por metro cuadrado; Santiago, 49; Pontevedra, 67; Vigo, 81, y Lugo, 58. Cantidades que son importantes de por sí, y más aún sumadas a las de las semanas anteriores, Galicia ya no puede quejarse de falta de lluvia. Fuertes temporales han azotado sus costas, llevado tres vidas e impedido la pesca; pero la tierra está suficientemente preparada para la siembra otoñal.

CANTABRIA: Gijón, 54 litros por metro cuadrado; Santander, 82; Bilbao, 55, y San Sebastián, 48. Puede repetirse de esta región lo dicho de Galicia. En San Sebastián han podido aminorar las restricciones de consumo eléctrico.

CUENCA DEL DUERO: León, 10 litros por metro cuadrado; Zamora, 4; Palencia, 9; Burgos, 22; Soria, 19; Valladolid, 10; Salamanca, 4; Avila, 9, y Segovia, 16. La nieve ha aparecido ya en las montañas de León. Los agricultores de Zamora ven colmadas sus esperanzas. Y de Segovia y Avila comunican que las crestas de sus sierras aparecen ya cubiertas de blancura. En total, la cuenca del Duero no puede todavía cantar victoria contra la sequía, sobre todo en sus embalses; pero ve aliviado, al menos, el problema agrícola de la sementera.

CUENCAS DEL TAJO Y DEL GUADIANA: Madrid, 17 litros por metro cuadrado; Toledo, 6; Cuenca, 13; Ciudad Real, 10; Albacete, 11; Cáceres, 10, y Badajoz, 16. No hemos sido los de la zona central de España tan favorecidos de las lluvias como los de otras regiones, pero tampoco nos va faltando para la siembra. De nuestra sierra del Guadarrama tenemos el dato del puerto de Navacerrada, donde se han recogido dieciséis litros en la última semana.

CUENCA DEL EBRO: Vitoria, 44 litros por metro cuadrado; Logroño, 20; Pamplona, 16; Huesca, 14, y Zaragoza, 4. Los embalses de la región pirenaica han subido de nivel de agua, y esa subida se ha reflejado no sólo en la alegría de las caras, sino en el alza también de las acciones de las empresas hidroeléctricas. En Zaragoza se han atenuado las restricciones de consumo de energía. En las zonas altas nieva ya un poco.

CATALUÑA: Lérida, 21 litros por metro cuadrado; Gerona, 55; Barcelona, 30; Tarragona, 22, y Tortosa, 7. Los agricultores se muestran contentos con esas lluvias. Pero no son ellas todavía suficientes para aminorar la escasez de fluído eléctrico para las industrias.

LEVANTE: Castellón, 18 litros por metro cuadrado; Valencia, 5, y Alicante, 6. Aunque de la capital de la provincia de Murcia no acusan los datos oficiales lluvia alguna apreciable, comunica la prensa que en la zona montañosa de la misma y en los límites con Albacete ha caído agua en tanta abundancia que han crecido de modo notable los pantanos de Talave, de Fuensanta y otros.

CUENCA DEL GUADALQUIVIR: Sevilla, 6 litros por metro cuadrado; Córdoba, 11; Jaén, 21, y Granada, 24. La lluvia ha caído generalmente en forma de fuertes aguaceros y, por lo tanto, menos beneficiosa para la agricultura; pero, de todos modos, los labradores parece que ya tienen el agua indispensable para la siembra. En Jaén un viento huracanado ha causado la muerte a un niño.

COSTA SUR: Cádiz, 12 litros por metro cuadrado; Málaga, 38, y Almería, 1. El temporal ha azotado con rudeza las costas del golfo de Cádiz.

BALEARES: Palma de Mallorca, 16 litros por metro cuadrado, y Mahón, 18.

CANARIAS: Seis litros por metro cuadrado. Los labradores de Gran Canaria se hallan muy satisfechos.

MARRUECOS: Tetuán, 3 litros por metro cuadrado; Larache, 1, y Melilla, 2. No son estas cantidades suficientes para la siembra.

Del extranjero no hay por ahora noticias de variaciones atmosféricas notables.

Tal es el panorama de la situación meteorológica en la última semana. Ahora, a estar a la expectativa. Si soplan vientos del poniente, veranillo de San Martín y lluvias benéficas. Pero si soplasen prematuramente del nordeste, ¡ay, entonces!...

Ford
Tractor Fordson-Major
Informes
Concesionarios: WiKaL, S. A.
VELAZQUEZ, 70. Teléfono 61030. MADRID

El embajador de Perú marcha a Londres

El embajador del Perú, señor don Ricardo Rivera Schreiber, marchó ayer domingo para Lisboa, con destino a Londres, donde representará a su país en la Asamblea de las Naciones Unidas.

En la estación fué despedido por el señor Soriano, en representación del ministro de Asuntos Exteriores; el encargado de Negocios del Perú, señor Pérez Villarreal; funcionarios de la Embajada y del Consulado General y numerosos miembros de la colonia peruana y de la sociedad madrileña. Acompaña en su viaje al señor Rivera Schreiber su distinguida esposa.

El Madrid vence al Oviedo por 3-1

El guardameta del Oviedo, Argila, acosado por Belmar, para un balón, mientras un defensa ovetense guarda el marco, en el transcurso del partido ayer tarde celebrado en Chamartín, y que ganó el Real Madrid por tres tantos a uno. (Foto Cifra.)

Inglaterra posee grandes reservas de carbón

Discurso del ministro británico de Combustibles

LONDRES, 4.—El ministro de Combustibles ha pronunciado un discurso, en el cual puso de relieve, entre otras cosas, que Inglaterra tiene grandes reservas de carbón, mineros excelentes e ingenieros insuperables. "En el pasado —dijo—todo esto lo hemos malgastado y es preciso que ello no vuelva a suceder."

"Los días que se nos presentan—prosiguió el ministro — son difíciles, pero esta vez el esfuerzo que realicemos está plenamente justificado y venceremos todas las dificultades. La triple alianza formada por los mineros, los técnicos y los consumidores, debe continuar adelante, estrechamente unida para alcanzar un mundo mejor que el que hemos conocido hasta ahora." Finalmente, dirigiéndose a los mineros, manifestó que los malos días han terminado para siempre y que la industria del carbón será reorganizada y, si es preciso, transformada totalmente.—EFE.

Entierro del arzobispo de Valencia

La comitiva que acompaña los restos del arzobispo de Valencia, doctor don Prudencio Melo Alcalde, atraviesa, en medio del silencio emocionado de las gentes, las calles de la ciudad, camino de la catedral metropolitana, donde recibieron sepultura. (Foto Cifra.)

LA SEMANA INTERNACIONAL

TRES GRAVES PROBLEMAS EN ORIENTE: EL COMUNISTA EN CHINA, EL RELIGIOSO EN PALESTINA Y EL RACIAL EN LA INSULINDIA

TODO el Oriente, desde Egipto hasta el Pacífico, se siente en estos días conturbado por tremendas convulsiones nada tranquilizadoras. Son las repercusiones de una guerra suicida que, sobre subvertir los principios de un orden universal, ha venido a remover problemas viejos, agudizándolos, y a plantear otros nuevos, cuyas consecuencias no son previsibles. Ocurre con las guerras lo que con los proyectiles de artillería: se sabe quién los dispara, pero no adónde van a dar ni cuáles han de ser la extensión y la intensidad de sus efectos. Por lo que se refiere al Oriente, la guerra ha despertado tres cuestiones, no ciertamente nuevas, pero sí adormecidas: una religiosa: la del establecimiento de un hogar judío en Palestina; otra ideológica: la de la expansión del bolchevismo ruso en China; otra racial: la de la pervivencia de la hegemonía blanca en los territorios coloniales del Asia meridional y de la Insulindia.

Guerra civil en China

Sólo teóricamente, o más bien como un trasunto histórico, puede hoy aceptarse el concepto de un Estado chino unificado. Dejando aparte el Tibet, tres grandes bloques lo integran: el septentrional, compuesto por el Sinkiang o Turquestán chino; la Mongolia autónoma y la Mongolia exterior, casi totalmente sovietizadas, bien por la influencia directa de la U. R. S. S., bien por la acción del Gobierno comunista del Yenan, cuyo jefe más caracterizado, Mao Tse Tsung, cuenta con el apoyo directo de Moscú; el oriental, es decir, la Manchuria, donde en 1931 implantó el Japón un Imperio feudatario, con el nombre de Manchukuo, en cuyo trono impuso al antiguo emperador Pu Yi, y el meridional, en el que Chang-Kai-Chek ha establecido una República nacionalista y unitaria, sustentada políticamente por el partido único del Kuomintang.

La China de Chang-Kai-Chek, que hubo de luchar primero contra el provincialismo de los generales feudales y luego contra el comunismo expansivo de Rusia, fué el primer país en combatir contra el Japón, en una guerra que ha durado ocho años. Esta circunstancia le ha proporcionado en el sistema de las Naciones Unidas vencedoras una preeminencia que no corresponde ni a su estabilidad política y social ni a su capacidad interna como Estado moderno, aunque sí al esfuerzo bélico, realmente gigantesco, que desplegó en la contienda. En una contienda de la que ha salido tremendamente debilitada, con problemas interiores tan graves como la reconstrucción económica y la absorción de las poblaciones desplazadas por la invasión nipona, calculadas en unos 35 millones de personas. Esa preeminencia movió a Chang-Kai-Chek a buscar un punto de reconciliación con la U. R. S. S., su poderosa vecina y adversaria del Norte, que aspira a consolidar su ímpetu expansivo en Oriente mediante la incorporación de la Manchuria y de la Mongolia. Ya en la conferencia de Teherán Churchill y Roosevelt acordaron la devolución de la Manchuria a China. Ajeno Stalin a este acuerdo, Chang-Kai-Chek abandonó en agosto la presidencia del Comité Ejecutivo Central, que fué a parar a manos de Sung, hasta entonces ministro de Asuntos Exteriores, quien procuró y logró un entendimiento inicial con la U. R. S. S. El 15 de agosto fué así firmado un tratado en Moscú, mediante el cual Rusia se comprometía a reconocer la soberanía china sobre Manchuria a cambio, entre otras cosas, de la cesión de la región de Tuva y de la independencia de la República soviética del Sinkiang. Quedaba por resolver la cuestión de los comunistas del Yenan, y para conseguirlo se iniciaron negociaciones, en las que intervinieron personalmente Chang-Kai-Chek y Mao Tse Tsung, y en las que se invirtieron, con resultados no definitivos, cerca de dos meses.

No parece que la U. R. S. S., pese a sus compromisos, haya sido ajena a esta irresolución del problema. Sería base del acuerdo final la incorporación de los comunistas del Yenan al Gobierno central de Chung-King; con ello Rusia aspiraba a una intervención por medio de sus aliados y protegidos en la dirección política de China. Pero Rusia ha descubierto demasiado pronto su juego. Mientras Chang-Kai-Chek impuso como condición indisputable la ocupación exclusiva por su Ejército de todos los territorios y ciudades evacuados por los japoneses, Mao Tse Tsung, apoyado por Rusia, se lanzó a ocupaciones, que incluso llegaron a las mismas puertas de la antigua capital del Imperio, Pekín. Ahora, el Ejército rojo ha empezado a evacuar la Manchuria, pero, faltando a sus compromisos, va cediendo los territorios evacuados a Mao Tse Tsung, a quien, por otra parte, sigue armando con sus propias armas y con las procedentes de la rendición japonesa. Por añadidura, los comunistas del Yenan, cuyo Ejército no es inferior al millón de hombres, se ha lanzado a ocupar las provincias septentrionales del país, especialmente las de Chensi, Suiyuan y Chansi, lo que constituye no sólo una violación de los acuerdos iniciales, sino un ataque militar organizado contra la China de Chang-Kai-Chek. Ello significa nada menos que la guerra civil, alentada y favorecida desde Moscú. Se quiere ganar tiempo para impedir que la China propia pueda rehacerse de la debilidad subsiguiente a una larga y agotadora guerra. En China, como en todas partes, la Unión Soviética maneja hábilmente las complicidades interiores para imponer al mundo su afán imperialista.

Arabes y judíos en Palestina

El problema de la apertura de Palestina a la inmigración judía no es menos grave, aunque sea sólo porque él puede abrir evidentes fisuras en las relaciones que en materia de política exterior mantienen el Reino Unido y Norteamérica. Para los Estados Unidos, donde existe una numerosa minoría judía, el problema de Palestina es un problema local, de trasplante y acomodación de poblaciones; para Inglaterra es un problema muchísimo más vasto: como que afecta a todo el mundo árabe, con el que tan extensos y sólidos lazos de toda clase unen a Londres. La tesis de la "declaración de Balfour", intento de creación de un hogar estable para la raza hebrea, hubo de ser desechada a raíz de la guerra de 1914-18 por las mismas razones. Sólo el anuncio de una intención idéntica ha promovido ahora extensas protestas árabes y sangrientos sucesos, de los que los de El Cairo, Alejandría y Jerusalén no son más que un síntoma alarmante. Precisamente en estos días se halla reunida en El Cairo la Asamblea general de la Liga árabe, cuyas resoluciones pueden revestir excepcional importancia. El mundo árabe va poco a poco teniendo conciencia de su unidad y de su fuerza, y constituye un elemento nada desdeñable para toda fórmula de solución que se busque a la espinosa y delicada cuestión judía en Palestina.

La rebelión de la Insulindia

Coincidiendo con todos estos hechos, prosiguen las luchas enconadas contra los europeos tanto en la Insulindia como en la Indochina, especialmente en la primera, donde el asesinato del general inglés Mallaby ha puesto tintes de creciente y peligrosa agudización. El problema colonial de estos inmensos y riquísimos territorios es sumamente complejo. Entra mucho, evidentemente, en él el sistema de colonización puesto en práctica tanto por los holandeses como por los franceses, más atentos al logro de una finalidad utilitaria que al de la pura protección tutelar. Pero lo más gravemente significativo es que, en el fondo, no se trata de rebeliones en favor de una independencia nacional de pueblos que se consideran llegados a la mayoría de edad, sino de alzamientos de los elementos autóctonos contra la raza dominadora. Durante los cuatro años de ocupación japonesa ha cundido y arraigado demasiado en ellos la idea de una gran Asia, que se baste a sí misma y que no acepte ninguna intromisión en sus destinos por parte de los blancos. Es el viejo problema de Oriente, que el Japón intentó resolver bajo su hegemonía, pero que le falló totalmente, hasta arrastrarle al vencimiento y a la completa ruina merced, en no pequeña parte, a la actitud resuelta de la China nacionalista y niponófoba de Chang-Kai-Chek. El Imperio japonés se ha hundido. Pero ha tenido tiempo suficiente para hacer que arraigue la semilla de un panasiatismo antieuropeo, cuya eficacia ha inundado ya de sangre las tierras de Java, de Sumatra y de la Indochina.—G. A.

2009 Ministerio de Cultura

Apertura de curso en la Cruz Roja

FUERON ENTREGADOS LOS DIPLOMAS Y BRAZALETES A LAS NUEVAS ENFERMERAS

Señoritas a las que en la mañana de ayer le fueron impuestos los brazaletes de enfermeras de la Cruz Roja. (Foto Cifra.)

En el Hospital Central de la Cruz Roja se celebró, en la mañana de ayer, el acto de la entrega de diplomas e imposición de brazaletes a las nuevas enfermeras de la Cruz Roja. Presidió la ceremonia el doctor Valero, secretario general de la institución, en representación del presidente y director general de Beneficencia, señor Martínez de Tena, que no pudo asistir por hallarse enfermo, y asistieron la duquesa de la Victoria, presidenta de la Junta de Hospitales; la marquesa de Valdeiglesias, presidenta de las enfermeras; el general García Pruneda, jefe de la Defensa Pasiva; el doctor Luque, director del Hospital; el general Bravo, que representaba al general Gómez Ulla, y otras personalidades y representaciones.

El doctor Luque dirigió unas palabras de salutación a las nuevas enfermeras y expuso a continuación la importante labor asistencial llevada a cabo por la institución durante el año.

Habló después la marquesa de Valdeiglesias, quien exhortó a las nuevas enfermeras al cumplimiento de su deber, llegando incluso al sacrificio, y puso de relieve la importancia de la misión que les está encomendada.

El doctor Valero resumió los discursos y declaró abierto el nuevo curso, tras lo que se verificó la entrega de insignias a las damas auxiliares voluntarias, damas honorarias y enfermeras profesionales. Finalmente los asistentes fueron obsequiados con una copa de vino español, servida por Perico Chicote.

ALGO SUBLIME
ANIS SALZILLO
BERNAL

"Boletín Oficial del Estado"

Se dictan normas para las concesiones de aprovechamientos hidráulicos

El "Boletín Oficial del Estado" publica hoy, entre otras, las siguientes disposiciones:

Presidencia del Gobierno.—Decreto por el que se dispone la vigencia del Código de Justicia Militar, promulgado por la ley de 17 de julio de 1945, en los territorios españoles del Golfo de Guinea.

Justicia.—Decreto por el que se reforman los artículos 23, 24 y 25 del Reglamento sobre organización y procedimiento administrativo en la Subsecretaría de Justicia en lo referente a oposiciones para el ingreso en el Cuerpo Técnico de Letrados de dicho centro.

Otro orgánico del personal auxiliar y subalterno de la justicia municipal, de 19 de octubre de 1945, por el que se desarrollan las normas contenidas en la base quinta de la ley para la reforma de la justicia municipal, de 19 de julio de año 1944.

Obras Públicas.—Decreto por el que se autoriza a la Comisión creada por él de 30 de julio de 1932 para formular dentro del plazo máximo de un año la cuenta definitiva del recargo de 3 por 100 establecido por aquel decreto.

Otro por el que se dictan normas para las concesiones de aprovechamientos hidráulicos. En su virtud, las concesiones de aprovechamientos hidráulicos de tramos de cauces públicos que, por haber sido caducada una concesión anterior, estén libres en la actualidad o se declaren libres en lo sucesivo, las otorgará el ministerio de Obras Públicas por licitación pública y mediante concurso convocado por iniciativa propia o a instancia de parte, con arreglo al decreto de 18 de junio de 1943 y sujeción a las normas que el mismo fija, en cuanto éstas sean aplicables a las características y finalidades del respectivo aprovechamiento.

TORIJA
Comprador de toda clase de joyas
MAESTRO VICTORIA, 2, primero
(antes Mariana Pineda)

SALON CANO
Carrera de San Jerónimo, 38
(Alumbrado con equipo propio)
EXPOSICION RAFAEL SANCHIS YAGO
Inauguración, martes 6, a las cinco de la tarde

Mercátor
SOCIEDADES, COMERCIANTES E INDUSTRIALES INDIVIDUALES
Contabilidad mecanizada. Escritura mecanográfica máquina corriente. Sin error en el pase. Ahorra el 60 por 100 trabajo.
Diversidad de equipos.
MERCATOR, S. A. Carmen, 9. Tel. 13023. Madrid.

Llueve abundantemente en Cataluña

En Barcelona se recogieron 22 litros por metro cuadrado

BARCELONA, 4. — Esta mañana ha llovido copiosamente durante más de dos horas en esta ciudad y sus alrededores. La lluvia, abundantísima, fué acompañada de tempestad de rayos y truenos. Según los datos oficiales, se han recogido 22 litros de agua por metro cuadrado. Sobre las doce del día se despejó el cielo, luciendo el sol. Se secaron las calles de la capital y fué aprovechada la bonanza por el público para dar su acostumbrado paseo dominguero. En la cordillera pirenaica ha llovido y nevado, aunque con escasa intensidad. En el valle de Arán se han recogido de tres a seis litros de agua por metro cuadrado, y de dos a cinco en Pobla, Tremp y Camarasa, zona de los embalses. En la zona de Camprodón ha llovido sin interrupción desde el miércoles, así como en toda la comarca pirenaica. La cima de las montañas de los altos Pirineos han aparecido blanqueadas por las nieves y los ríos Ter y Ritort han aumentado sensiblemente su caudal.—CIFRA.

TRASPASOS
Gran Vía, 1.º-2.º trozo, dos magníficas tiendas. Trozo G. Mola-Goya cedo tres tiendas, otra Puerta del Sol. SEÑOR MARTIN. Calle de Lista, 52.

Atraca en Barcelona un barco rumano

Han embarcado en él los diplomáticos que se repatrian de Rumania

BARCELONA, 4.—A las ocho de la mañana ha recalado en este puerto el barco rumano "Transilvania", primero de la citada nacionalidad que toca en puertos españoles desde el Movimiento nacional. A bordo del mismo ha embarcado esta tarde la expedición de personalidades diplomáticas rumanas que se reintegran a su patria atendiendo al llamamiento de su Gobierno. Los expedicionarios son en número de 25, y entre ellos figuran el ministro plenipotenciario en Portugal, señor Cardere; el de la Argentina, señor Vallimarescu, y otros miembros de las representaciones de Rumania en Buenos Aires, Madrid y Lisboa con sus familias. Acompañó a los expedicionarios hasta Barcelona el encargado de Negocios de Rumania en Madrid, señor Scarlat Grigertu, quien ha declarado a los periodistas que todos ellos se repatrian voluntariamente. Expresó su agradecimiento a las autoridades españolas y portuguesas por las facilidades otorgadas. El "Transilvania" procede de Haifa y mañana zarpará con rumbo a Marsella, donde se hará cargo de otra expedición de diplomáticos rumanos de las legaciones en Francia y Suiza.—CIFRA.

TAQUIGRAFIA
MODERNA. Por correo
En cuatro meses. Pida folleto gratis
INSTITUTO ELCANO
APARTADO 862 — BILBAO

Suspensión de la novillada de Madrid

También se suspende la corrida de Barcelona

A causa de las lluvias de estos días, que dejó el ruedo de la plaza en condiciones inadecuadas para la lidia, se suspendió la novillada que había de celebrarse en Madrid como inauguración de la temporada invernal de festejos económicos.

Tercera suspensión en Barcelona

BARCELONA, 4.—Por la lluvia ha sido suspendida por tercera vez la corrida de toros anunciada para la plaza de Las Arenas, en que iban a alternar Curro Caro, Pericás y Valencia III. Se celebrará el próximo domingo, si lo permite el tiempo.—CIFRA.

Novillada en Andújar

ANDUJAR, 4.—Se ha celebrado hoy la novillada suspendida el pasado domingo a causa de la lluvia. Se lidiaron reses de Larios. Bombita Chico, en su primero, superior. (Dos orejas.) En el segundo, bien con la capa y muleta y pasado matando. Blanquito Chico, orejas en sus dos novillos.

Peso medio de los novillos: 150 kilos. CIFRA.

Festival en Bilbao

BILBAO, 4.—Con buena entrada se ha celebrado esta tarde en la plaza de toros un festival como final de la temporada. El diestro local Luis Gómez despachó un becerro. Estuvo muy bien y dió la vuelta al ruedo. La cuadrilla bufa local que actuó después gustó extraordinariamente.—EFE.

Reunión de presidentes de Acción Católica

Se acordó una campaña para extender la adquisición de la tarjeta

Durante la mañana y la tarde ayer se celebró en la residencia de padres paúles la segunda jornada de la tercera reunión nacional de presidentes de Juntas diocesanas de Acción Católica, organizada por la Junta Técnica Nacional para el estudio de la consigna relativa a la consolidación económica de la Acción Católica. Asisten representantes de cerca de 30 diócesis, en número de medio centenar. Las sesiones fueron presididas por el consiliario general de la Acción Católica Española, monseñor Vizcarra; el secretario general eclesiástico; el director central, don Alberto Bonet; el presidente de la Junta Nacional, don Alfredo López, y otros dirigentes nacionales. También asistieron los presidentes de los Consejos Superiores de las Mujeres y Jóvenes de Acción Católica.

La jornada estuvo dedicada casi íntegramente al debate sobre la conveniencia de fijación de la tarjeta mínima de Acción Católica de cinco pesetas, la que fué aceptada por unanimidad, y al estudio de los medios más adecuados para extender la tarjeta de Acción Católica no sólo entre los socios, sino entre los católicos en general. Participaron en los debates todos los representantes de las diversas diócesis y tuvieron interesantes intervenciones el señor Bonet, que aludió a la necesidad de emprender una gran campaña en el aspecto del apostolado social obrero, y el señor Vizcarra, que habló del interés que las comunidades religiosas dedicadas a la enseñanza vienen prestando a la Acción Católica, convencidas del gran poder formativo de ésta para la educación de la juventud.

Mañana, a las cuatro de la tarde, se celebrará la sesión de clausura, que será presidida por el arzobispo primado.

Ofrenda al Papa para las víctimas de la guerra

BILBAO, 4.—El Consejo territorial de Mujeres de Acción Católica de Vizcaya ha remitido a Madrid su ofrenda al Papa para la cuestación mundial abierta por Su Santidad para ayudar a las víctimas de la guerra. La ofrenda comprende más de 5.000 prendas de vestir y 25.865 pesetas en metálico.—CIFRA.

PERDIDA PERRO
cóquer, color dorado, en las proximidades calle Serrano, 82, ático. Se gratificará en esta misma dirección.

ACTOS PARA HOY EN MADRID

A las 11,30.—Facultad de Medicina: Conferencia del profesor Favares, de Oporto, acerca del "Estado de las investigaciones sobre la acción patógena del bióxido de torio".

A las 19.—Escuela Superior de la Federación de Amigos de la Enseñanza: Apertura de curso.

—Instituto de Química Alonso Barba: Conferencia del profesor Bawden sobre "Purificación del virus: cristales y cristales líquidos".

A las 19,30.—Sociedad Geográfica: Inauguración de curso.

PARA MAÑANA

A las 19,30.—Sociedad Española de Higiene: "El Instituto de Medicina, Higiene y Seguridad del Trabajo", por el doctor Vidaurreta.

ALMORRANAS
Varices. Tratamiento sin operación por inyecciones o por electrocoagulación. Doctor Ximénez Herraiz. Tel. 12186. Paseo del Prado, 26. De 3 a 5. (C. S. 5.008).

Aniversario de la muerte de Delgado Barreto

El día 18 se celebrarán funerales en su sufragio

Mañana, 6 de noviembre, se cumple el noveno aniversario del asesinato por las hordas marxistas del insigne periodista don Manuel Delgado Barreto.

Fué Delgado Barreto uno de los más sañudamente perseguidos, sin duda, por el tesón con que a través de su obra periodística durante un cuarto de siglo, así como en el Parlamento y en la tribuna popular, mantuvo sus convicciones, sin que nada ni nadie pudiera torcer su voluntad firme y rectilínea.

Hombre inteligentísimo, bueno y pundonoroso, soportó en la cárcel con resignación cristiana, pero con la entereza y el estoicismo del mártir, todas las vejaciones y crueldades a que le sometió la barbarie revolucionaria.

Hoy, al revivir en nuestra mente el recuerdo de aquel ilustre camarada que fué Delgado Barreto, a la par que acude a nuestros labios una oración por su alma, renovamos a su viuda, doña Feliciana Arocena; a sus hijos y a su hermano don Juan Delgado Barreto, compañero nuestro en la prensa, la expresión de nuestro más sentido dolor.

* * *

El domingo 18 del actual, en la iglesia de las Calatravas serán aplicadas en sufragio del alma de don Manuel Delgado Barreto las misas que se digan a las nueve, nueve y media y diez de la mañana y las de la una, una y media y dos de la tarde.

Desde hoy, nuevo horario del comercio

De nueve a dos y de cuatro a seis

A requerimiento de la Delegación técnica especial para la regulación y distribución de energía eléctrica, se establece para la totalidad del comercio, y a partir de hoy, día 5, el siguiente horario: mañana, de nueve a dos; tarde, de cuatro a seis.

DE SOCIEDAD

ALUMBRAMIENTOS

La distinguida esposa de don Tomás Gistáu Mazzantini, delegado nacional de Justicia y Derecho y asesor jurídico de la Asociación de la Prensa, nacida Anita López Dóriga, ha dado a luz felizmente una niña, tercera de sus hijos.

Asistidas por el doctor Luque, del cuadro médico de nuestra Asociación, madre e hija se encuentran en perfecto estado.

—Ha dado a luz una hermosa niña la esposa del notable abogado y antiguo compañero nuestro en la prensa madrileña don José Meirás Otero.

—También la esposa de nuestro querido compañero en la prensa don José Luis de Echarri y Gamundi, nacida Mercedes Gonzalo, ha dado a luz una hermosa niña, asistida por el doctor López Dóriga.

EXPOSICION DE LAS TUMBAS REALES DEL MONASTERIO DEL POBLET, EN MADRID

Figurarán entre ellas las de Jaime I el Conquistador y Alfonso II de Aragón

BARCELONA, 4.—El laureado escultor Federico Marés expondrá en la segunda quincena del corriente mes, en el Museo de Arte Moderno de Madrid, las siete primeras tumbas reales del monasterio del Poblet, que acaba de restaurar. El ministerio de Educación Nacional y el Patronato de Poblet encargaron a este artista los trabajos de restauración.

En estos dos últimos años Marés ha reconstruído y restaurado las figuras pétreas de Pedro IV, Juan I, Leonor de Portugal, María de Navarra, Mateo de Armañá, Jaime I el Conquistador y Alfonso II, reyes que fueron de la Corona de Aragón. Para llevar a cabo esta difícil tarea, el escultor se ha documentado en los archivos históricos donde se guardan algunas instrucciones que acerca de la construcción de las tumbas reales dió Pedro IV a los escultores que realizaron aquellos trabajos. En su labor Marés ha seguido el límite de lo posible aquellas normas y los restos que aun se encuentran entre las ruinas del famoso monasterio podrán incrustarse en las tumbas reconstruídas sin la menor alteración del conjunto. Los trabajos de este artista no están terminados todavía, pues le falta por restaurar las tumbas de Alfonso II, Leonor de Sicilia, Juan Enríquez, segunda esposa de Juan II y de la reina Violante, segunda esposa de Juan I. Cuando la labor de Marés esté terminada las tumbas reales serán repuestas en los sitios que ocuparon durante siglos en Poblet, donde, de acuerdo con el decreto de Su Excelencia el Jefe del Estado, dictado en 1942, serán devueltos los despojos de los reyes de Aragón, que en la actualidad están inhumados en la capilla del Santísimo, de la catedral metropolitana de Tarragona.—CIFRA.

Obras en el Instituto de Fisiología de Sevilla

SEVILLA, 4.—Un millón de pesetas ha sido otorgado por el ministerio de Educación Nacional para continuar las obras del Instituto de Fisiología, Farmacología e Higiene. La Diputación ha acordado expresar por escrito su agradecimiento al ministro y a sus colaboradores.—CIFRA.

Entrega de diplomas a jefes de escuadra en Zaragoza

ZARAGOZA, 4.—Ante la histórica puerta del Carmen se ha celebrado la entrega de diplomas a 40 jefes de escuadra que acaban de terminar sus estudios en la Escuela de Mandos de la Organización y el paso de 125 flechas de grupos de empresa y de Centros de Enseñanza a las centurias de las Falanges Juveniles de Franco. Formaron varias centurias y presidió el gobernador civil y jefe provincial del Movimiento, acompañado del subjefe provincial, delegados provinciales de la Vieja Guardia, del Frente de Juventudes y numerosas jerarquías. Primeramente se celebró la entrega de diplomas e imposición de brazaletes, y después dirigió una patriótica alocución el delegado provincial del Frente de Juventudes, dando las consignas de fe en España y en el Caudillo. Más tarde, el gobernador civil y jefe provincial, acompañado del delegado provincial del Frente de Juventudes, depositó una monumental corona de flores al pie de la puerta del Carmen, como homenaje a los Caídos. Se cantó el "Cara al Sol" y desfilaron luego las centurias ante el jefe provincial del Movimiento y jerarquías.—CIFRA.

Imposición de medallas de la Vieja Guardia

PLASENCIA, 4.—En el teatro Alcázar se ha celebrado el acto de imposición de medallas de la Vieja Guardia a numerosos camaradas del partido judicial. Asistió el gobernador civil y jefe provincial del Movimiento, al que acompañaban otras jerarquías. El jefe provincial pronunció una alocución en la que manifestó que era necesario permanecer al lado del Caudillo, que tanto bien ha hecho a España. Después, se interpretó el "Cara al Sol", que fué cantado por todos los asistentes, y terminó el acto con el himno nacional.—CIFRA.

Nuevo comedor infantil de Auxilio Social

SALAMANCA, 4.—En el pueblo de Parada de Rubiales se ha celebrado la inauguración de un comedor infantil sostenido por Auxilio Social. Asistió el gobernador civil y jefe provincial del Movimiento con el delegado provincial de la Obra y otras jerarquías. El comedor tiene una capacidad de 40 plazas. Pronunciaron discursos el gobernador civil y el delegado provincial de Auxilio Social.—CIFRA.

Cartagena tiene ya su Hogar del Productor

CARTAGENA, 4.—Ha sido inaugurado por la Obra Sindical de Educación y Descanso el Hogar del Productor, instalado en la plaza de Castelini. Cuenta con magníficas habitaciones para recreo y tertulia, biblioteca, comedor, cuarto de baño y cuantas comodidades puedan necesitarse. Bendijo el local el arcipreste de Cartagena y asistieron el delegado nacional de la Obra, el gobernador civil y jefe provincial del Movimiento, el alcade y otras autoridades y jerarquías, así como numerosísimos productores.—CIFRA.

Tres mil pesetas para los padres de tres mellizos

PLASENCIA, 4.—El gobernador civil y jefe provincial del Movimiento ha hecho entrega de tres mil pesetas, en un acto celebrado en el Ayuntamiento, a Vicente Aparicio, vecino de Aldeanueva de la Vera, cuya esposa ha dado a luz recientemente tres niños.—CIFRA.

Coñac MAYORAZGO

Vida religiosa

Ejercicios espirituales.—En la casa de ejercicios de las Religiosas Esclavas del Sagrado Corazón de Jesús (Martínez Campos, 12) se celebrarán en este mes las siguientes tandas de ejercicios para señoras, con internado: del día 12 al 17, dirigidos por el reverendo padre Allendesalazar, S. J.; del día 19 al 24, por el padre Panizo, S. J.

La Institución Javeriana (Ferraz, 96) ha dispuesto otras dos tandas: una que empezará mañana día 6 hasta el 11, a cargo del padre Cavestany, y otra del 20 al 25, por el padre Allendesalazar, ambas para señoritas, con internado.

Las que deseen tomar parte lo avisarán con veinticuatro horas de anticipación.

Para empleados hay dispuesta una tanda en la casa de Chamartín de la Rosa, dirigidos por el reverendo padre Ruiz Ayucar, que comenzará el 7 por la noche y terminrá el 12 por la mañana.

Para inscripciones, en el Secretariado diocesano (Zorrilla, 3, teléfono 14457, Madrid).

Por los difuntos.—En la capilla del seminario de Madrid, y por el descanso eterno de sus bienhechores difuntos, se celebrará el día 12 del corriente un solemne funeral, con asistencia del reverendísimo prelado de esta diócesis, a cuyo acto están invitados especialmente los socios de la Obra de Vocaciones Sacerdotales.

En la iglesia de las Calatravas, calle de Alcalá, todos los días del presente mes, a las nueve, diez y once y cuarto, se celebran misas de réquiem, con vigilia y responso. A las doce se reza el rosario, con el ejercicio propio del mes de Animas, y por la tarde, a las ocho, se efectuarán los cultos, con sermón, predicando la primera decena el reverendo padre Yárritu, redentorista; la segunda, el reverendo padre De Felipe, superior de la iglesia pontificia, y del 21 al 29, el padre Baeza, redentorista.

LIBROS Y REVISTAS

NATALIO RIVAS: "Luis López Ballesteros, gran ministro de Fernando VII". Epílogo del doctor Gregorio Marañón. Editorial Mediterráneo.

Sin negar las virtudes individuales como tampoco se pueden desconocer las culpas del que peca, es indudable que los hombres, sobre todo en política, suelen ser como el ambiente en que viven y actúan. Hay una influencia positiva que determina el medio. Las conductas se convierten en costumbres y el tono es el que manda. El siglo XIX se caracteriza por las veleidades, los enredos, la inconsistencia de los equipos y los mandos. Centuria de asonadas y sublevaciones, de episodios nefastos en su primer tercio, se inicia el camino que marca los desastres y que habría de desembocar en la pérdida de nuestro poderío y la definitiva caída en el abismo de la decadencia. En tal atmósfera, el político de rectitudes insobornables, honrado y con un concepto severo—para los demás y para sí mismo—de la misión de gobernar, es una excepción. Natalio Rivas, experto seleccionador de papeles y figuras, diestro en la descripción, ha estudiado a fondo el caso de Luis López Ballesteros, el ministro de Hacienda de Fernando VII, modelo de austeridades, ejemplar administrador de la riqueza pública, ascendido de oficial interino hasta la primera jerarquía del ministerio, cuya obra reformadora puede considerarse la más trascendente y profunda que se haya realizado en la administración del Estado. Del desbarajuste al orden, su itinerario de director de los negocios financieros de España en un período de nueve años, representa la evolución, el paso decisivo, y sus decretos y disposiciones, que proporcionaron las más seguras exacciones al Tesoro, son, a la vez, el cimiento de toda la obra legislativa que en materia de Hacienda ha permanecido.

En la agitada vida de entonces el valor cívico, la serenidad, todo el temple de un hombre como Ballesteros, parecían inverosímiles. No es sólo la concepción de un deber, sino la entereza para cumplirlo. Y en la lucha política, con envidias y pasiones, con un constante asedio de tentación y de delincuencia amparada desde el mismo trono, el salir adelante venciendo resistencias y sin mancha alguna, significa la más brillante y singular de las ejecutorias. Entre los episodios que el biógrafo relata, acaso ninguno tan definidor en ese aspecto como el del empréstito planeado con el financiero Aguado, secretamente, a espaldas del ministro, después de negarse éste con asombrosa resolución a las propuestas y sugestiones del monarca. La envidiosa presión de otros políticos, la calumnia que nunca cede sus trincheras, el odio de Calomarde, las victorias y derrotas en vertiginosa sucesión de unos y otros bandos políticos, pudieron afectar al probo servidor, y, sin embargo, aun en los casos de notoria injusticia y dolorosa ingratitud, acertó a mantenerse en su firmeza y continuar su labor. Pudo plegarse y hubiera sido rico. Se negó a todo peculado y soborno y murió pobre. Pero la Historia hace siempre justicia y la honra de un hombre y un apellido vale más que todas las blenandanzas materiales.

El ilustre autor de esta completísima biografía ha trabajado largamente en el archivo de López Ballesteros, conservado con unción explicable por sus descendientes. Una búsqueda tenaz y minuciosa de papeles, documentos, expedientes oficiales—en la que puso forzosos baches la bárbara destrucción de los rojos a su paso por el ministerio de Hacienda—, ha dotado a don Natalio Rivas de los elementos precisos para que el relato no carezca de toda la aportación que lo hace veraz y exacto, hasta en los pormenores de menor entidad. La paciencia de investigador se ha visto asistida en este trabajo por el conocimiento de la etapa en que el biografiado se movió. Pocos historiadores han llegado a saber tanto del siglo XIX. Y con todo ello, la galanura del escritor, la maestría del cronista. Es una obra como pocas interesante. No se trata de uno de esos personajes populares sobre los que se ha escrito profusamente. Y, no obstante, el lector concluye por juzgar que difícilmente se podrían escoger una vida y una persona que permitieran obtener más partido, desde el punto de vista de novelar. Con todo lo áspero del ejercicio, que no es el militar heroico, ni el aventurero célebre, ni el político de impresionantes realizaciones. Un hacendista, un funcionario, y para referirse a su acción, leyes, números, expedientes. El sello de originalidad lo dan juntamente la maciza personalidad de López Ballesteros y la finura y acierto de referir de Natalio Rivas.

La presentación, por parte de la Editorial Mediterráneo, un alarde, con innumerables fotografías de personajes coetáneos del que motiva el libro, lo que le da el carácter de un documento bibliográfico de excepcional interés y digno de conservarse en toda buena biblioteca.

F. BONMATI DE CODECIDO: "El ladrón de Clara Valverde". Biblioteca Nueva. Madrid.

En esta novela del dinámico escritor, que mezcla hábilmente lo sentimental, lo policíaco y las descripciones que recuerdan su condición de cronista de la Villa, el principal elemento es el interés. El factor sorpresa es fundamental para sujetar la atención. Nada tan grave y peligroso para un libro como la presunción de lo que ha de suceder. Esta preocupación lleva, generalmente, a los novelistas a crear situaciones absurdas y extrañas que suponen son bastante a decidir una originalidad, las más de las veces ausente. Lo que ocurre en "El ladrón de Clara Valverde" tiene una perfecta verosimilitud. Está en todo momento dentro de la lógica, pero no se adivina. Y queda de capítulo en capítulo una incógnita abierta que va ampliando el inicial interés. La psicología de una muchacha aristocrática que vence situaciones difíciles, pero no sabe vencer el amor que la arrebata; la sordidez y malos instintos de un hombre de espíritu deformado, en el que tienen cabida todas las pasiones; el desgarro chulapón y madrileño de una moza marchosa, que heredara inquietudes y veleidades; la carrera alocada de derroches y frivolidades costosas del señorito andaluz, acostumbrado a gastar y gozar, y el carácter entero, ansioso de sensaciones, en el cauce de la reparación quijotesca y la justicia que corrige las perversidades ajenas, forman el cuadro humano de los principales personajes de esta trama, que tiene por escenario, certeramente diseñados, Madrid y un cortijo sevillano, con breve parada episódica en la bella capital del Guadalquivir y la Giralda.

Las curiosas andanzas de los protagonistas de la novela brindan al autor diversas ocasiones de trazar la estampa de rincones pintorescos, paisajes singulares, costumbres, no por conocidas menos llenas de sugestión, y tipos que, en lugar secundario, tienen todo un valor de humana representación. Las viñetas del viejo Madrid, el ambiente de la casa señorial andaluza, las calles y los pasajes sevillanos, hábilmente situados a lo largo de la narración novelesca, dan al libro un valor descriptivo que acrecienta la calidad. Por lo demás, el asunto, en todo momento grato y moral, sin caer en vulgaridades rosáceas ni en excesos de crudeza—los extremos se tocan—, es nuevo, de una gran originalidad, y se trata a través del libro con una forma literaria pulcra y elegante que acreditan, una vez más, la limpieza de pluma del popular escritor madrileño.—CASARES.

Comisaría Provincial de Abastecimientos

Víveres para el vecindario

Durante los días de hoy y mañana se efectuará el siguiente suministro de víveres al vecindario de Madrid y pueblos del cinturón:

Cuarto de litro de aceite, al precio de 1,55 pesetas ración, previo corte de la tira II, semana 45.

Doscientos gramos de azúcar blanquilla, al precio de 1,30 pesetas, con la tira V, semana 45.

Cien gramos de arroz, al precio de 0,30 pesetas, a los distritos de Centro, Hospicio, Chamberí, Buenavista, Congreso, Latina, Palacio y Universidad y pueblos de Canillas, Canillejas, Vallecas, Vicálvaro, El Pardo y Aravaca.

Cien gramos de garbanzos, al precio de 0,40 pesetas, a los distritos de Hospital e Inclusa y pueblos de Chamartín, Carabancheles, Fuencarral y Villaverde, con la tira III, semana 45.

Infantiles.—Doscientos cincuenta gramos de leche en polvo, al precio de 5,10 pesetas ración; 200 gramos de azúcar blanquilla, al precio de 1,30 pesetas, o dos botes de leche condensada, al precio de cuatro pesetas, previo corte de la tira V, semana 45. Los industriales entregarán además uno, dos o tres botes de leche condensada, previa la presentación de los correspondientes boletos expedidos por los dispensarios de Puericultura

Patatas.—El lunes se efectuará un suministro de patatas al distrito de Chamberí, a razón de dos kilos por persona.

NOTICIAS

Escuela Superior de la Federación de Amigos de la Enseñanza.—Hoy lunes, a las siete de la tarde, se celebrará en esta escuela, Claudio Coello, 32, la inauguración del curso con una fiesta religiosa; conferencia sobre "El maestro, pastor espiritual de sus discípulos", por el presbítero señor Martínez Gil, profesor del seminario, y entrega de diplomas a los maestros-alumnos de la escuela, que han finalizado los estudios superiores.

Sociedad de Cirugía de Madrid.—Esta Sociedad celebrará sesión científica el jueves, a las siete de la tarde, en el Colegio de Médicos (Esparteros, 11), con el siguiente orden del día: Doctores Sala de Pablo y Sánchez Trallero, "Apendicitis traumática"; doctores De la Peña (Alfonso y Emilio), "Anestesia peridural en urología", y doctor Zúmel, "¿Cuándo se opera una apendicitis?"

Asociación Nacional de Químicos de España.—Esta Asociación que acaba de constituirse celebró ayer su primera sesión en una de las aulas de la Facultad de Ciencias de la Universidad Central. Trataron especialmente de la orientación profesional de los químicos titulados y de su inclusión con la debida jerarquía en la Industria y Centros oficiales, nombrándose comisiones para el estudio de los diversos problemas pendientes.

Museo de Reproducciones.—A mediodía de ayer, el secretario de este museo, don Gonzalo Díaz López, pronunció una conferencia sobre "Misiones de Arte" ante numerosa concurrencia, que escuchó a través de las salas las observaciones y enseñanzas expuestas sobre las diferentes esculturas y escuelas que en dicho museo se muestran.

Instituto Francés.—Los cursos públicos sobre Literatura, Historia y Arte de Francia se reanudarán en el Instituto Francés, Marqués de la Ensenada, 10, a partir del miércoles 8 de noviembre.

Las tarjetas de auditor se facilitan en la Secretaría del Instituto.

Funeral por la institutora de un premio en la Academia Española. — El miércoles 7, a las once de la mañana, asistirá esta Academia, en corporación, al funeral que ha dispuesto se celebre en la iglesia de Religiosas Trinitarias, Lope de Vega, 18, por el alma de doña Manuela Rivadeneyra, hija del benemérito fundador de la "Biblioteca de Autores Españoles".

Esta ilustre señora había encargado a la Academia la institución de un premio destinado a honrar la memoria de su padre, y para ello hizo donación de la expresada "Biblioteca" y de otros bienes, cuya renta se dedicará a cumplir el fin expresado.

"Los del 90". — El miércoles 7, a las siete de la tarde, en el salón de la Casa de Cisneros (plaza de la Villa), la agrupación "Los del 90" celebrará la sesión inaugural del curso.

En ella tomarán parte Jiménez Moya, Eduardo del Palacio, Torres del Alamo, Manuel Machado, Javier de Burgos, Carlos San Antonio y Cuyás de la Vega.

Han ofrecido su asistencia el alcalde mayor de la Villa y los tenientes de alcalde conde de Casal y marqués de la Valdavia.

Los socios de la agrupación pueden asistir presentando su carnet y si desean invitaciones, deberán pasar a recogerlas mañana martes, de siete a nueve de la tarde, al café de Pombo (calle de Carretas).

†
EL SEÑOR
DON MANUEL DELGADO BRAVO
Ingeniero de Caminos, Canales y Puertos; jefe adjunto de la División de Vía y Obras de la Renfe
FALLECIO EL DIA 27 DE OCTUBRE DE 1945
Habiendo recibido los Santos Sacramentos y la bendición apostólica
R. I. P.
Su viuda, hijas, hermanos y demás familia participan a sus amistades tan sensible pérdida y ruegan una oración por su alma.
El funeral que se verificará mañana, día 6, a las doce, en la parroquia de Santa Teresa y Santa Isabel (Martínez Campos, 18) y las misas gregorianas que comenzarán el día 15 del corriente, a la misma hora, en el santuario del Perpetuo Socorro (Manuel Silvela, 14) serán aplicados por su eterno descanso.

†
EL SEÑOR
DON RICARDO PEREZ Y PEREZ
Falleció el día 31 de octubre de 1945
HABIENDO RECIBIDO LOS SANTOS SACRAMENTOS Y LA BENDICION DE SU SANTIDAD
R. I. P.
Su esposa, doña Clotilde Calvet Roger; hijos, don Ricardo, don José, doña Rafaela y doña María Gracia; hijos políticos, doña María Jenara de Villota, doña María Luisa Ruiz Estrada, don Vicente García Torres y don Evaristo García de Vinuesa; nietos; hermana, doña Dolores, y demás parientes
RUEGAN una oración por su alma.
El funeral que se celebrará mañana martes, día 6, a las doce, en el REAL ORATORIO DEL CABALLERO DE GRACIA, y las misas gregorianas que se celebren a partir del día 22 del corriente, a las diez de la mañana, en el mismo oratorio, serán aplicados por el eterno descanso de su alma.
Varios señores prelados han concedido indulgencias en la forma acostumbrada.

¡¡¡MADRILEÑOS!!!
Si queréis proporcionaros la íntima satisfacción de comer a vuestro gusto, frecuentar el
GRAN RESTAURANTE
"EL LAUREL DE BACO"
(Director-propietario: ANTONIO VEGA.)
PUNTO DE REUNION DE LOS SIBARITAS DEL "BUEN COMER"
MAGNIFICA CARTA. ESPECIALIDADES. BUFFET
Casa especializada en BODAS, BANQUETES, FIESTAS PRIVADAS, PRESENTACION EN SOCIEDAD, etc. (EXCLUSIVAMENTE EN LA PLANTA ALTA DEL EDIFICIO.)
Espléndidas meriendas, 10 PESETAS
RESERVE SU MESA
Plaza de la Moncloa, núm. 6. - Teléfono 44424
(Junto al Metro de Argüelles y parada a la puerta de los tranvías 12-22-46-65 y 71.)
NOTA IMPORTANTE: LA PLANTA BAJA DE ESTE EDIFICIO NO PERTENECE A ESTA EMPRESA

AYUNTAMIENTO DE MADRID

SECRETARIA

El día 7 de noviembre, a las doce, se celebrará en esta primera Casa Consistorial la subasta de construcción de un pabellón para oficina y entreplanta en el Mercado Central de Frutas y Verduras. Precio tipo, 42.450,31 pesetas.

Los pliegos de condiciones y demás antecedentes pueden examinarse todos los días laborables, de diez a una, en el Negociado de Subastas de esta Secretaría, presentándose las proposiciones, en la forma que determina el artículo 15 del reglamento de 2 de julio de 1924, en dicho Negociado y en las Tenencias de Alcaldía de Congreso y Hospital.

Madrid, 30 de octubre de 1945.—El secretario, M. Berdejo.

PERITOS AGRICOLAS
Director de la preparación, DON BENARDO VEGA,
Ingeniero agrónomo
Grupos reducidos; comienza el curso hoy, día 5 de noviembre.
LEGANITOS, 39 (Metro, Plaza de España)

2009 Ministerio de Cultura

PROBABLE TRIUNFO DE LOS TERRATENIENTES EN LAS ELECCIONES HUNGARAS

Se considera que el jefe del partido, Zoltan Tildy, habrá de formar Gobierno

NOVECIENTOS CINCUENTA MIL HOMBRES INTEGRAN LAS FUERZAS DE OCUPACION DE AUSTRIA

LONDRES, 4.—Por primera vez desde hace ocho años ha votado hoy la nación húngara, y también es esta la primera consulta electoral que se celebra en la Europa ocupada por los soviets. El sufragio es secreto y los seis partidos que han acudido a la lucha lo han hecho por separado, rechazado que fué por varios de ellos el proyecto del mariscal soviético Vorcchilof, comandante jefe de Hungría y presidente de la Comisión aliada de Control, de una lista única de candidatos.

Sea cual fuere, empero, el resultado electoral, el futuro Gobierno será seguramente de coalición de los pequeños terratenientes, nacionalcampesinos, socialistas y comunistas, ya que el partido que más probabilidades de triunfo tiene, el de los pequeños terratenientes, aboga por la formación de tal Gabinete de coalición, aun en el caso de que él lograse una mayoría aplastante y en vista de que "la situación política y económica del país requiere la leal contribución de todos los partidos".

Se da por futuro jefe del Gobierno húngaro sobre la base de un gran triunfo de los pequeños terratenientes, anunciado por las elecciones municipales de Budapest, al doctor Zoltan Tildy.—EFE.

Fuerzas excesivas de ocupación

LONDRES, 4.—El periódico "Sunday Observer" publica, con la firma de "Liberator", un artículo sobre la situación de Austria como consecuencia de su ocupación por unos ejércitos que totalizan 950.000 hombres. "La situación del pueblo austríaco—sintetiza "Liberator"—es la de un hombre en un bote salvavidas con cuatro elefantes a bordo."

Las tropas de ocupación, explica, comprenden 600.000 rusos, 200.000 norteamericanos, 100.000 británicos y 50.000 franceses, es decir, un soldado de ocupación por cada tres austriacos varones, y, además de todo ese peso muerto, Austria tiene que dar de comer a millares de refugiados alemanes de Checoslovaquia y Hungría.

El articulista pregunta cuál es el objeto de la permanencia en Austria de tales fuerzas—que pueden, dice, quedar perfectamente reducidas a 100.000 hombres debidamente preparados para su misión—en unos momentos en que el peligro de una epidemia es tan amenazador para ellas como para la población civil.—EFE.

Contra la inflación

LONDRES, 4.—La circulación fiduciaria es en Hungría cien veces mayor que antes de la guerra y los impuestos cubren tan sólo la décima parte del presupuesto de gastos. El Gobierno de Budapest ha lanzado una vigorosísima ofensiva contra la inflación, que se caracteriza por duras medidas policíacas contra los especuladores y "estraperlistas", y por la próxima creación de una "moneda índice" llamada pengö de crédito, a la que habrán de ser traducidos todos los salarios, impuestos, préstamos y depósitos bancarios. Se asegura van a ser desbloqueadas en breve las cuentas de los bancos, que se hallan congeladas desde la entrada de los rusos en la capital húngara.—EFE.

Hidroeléctrica en el Danubio

LONDRES, 4.—El Comité de Colaboración técnica creado en una reciente reunión de ingenieros rumanos y búlgaros en Bucarest, va a estudiar la construcción de una gran fábrica hidroeléctrica en las Puertas de Hierro, en el Danubio, según comunican de Sofía. La fábrica en cuestión suministraría energía eléctrica a extensas zonas de Bulgaria, Rumania y Yugoeslavia.—EFE.

El Estado yugoslavo

LONDRES, 4.—Según Radio Belgrado, el ministro de Hacienda de Yugoeslavia, general Sreten Zujevich, ha declarado en una reunión electoral celebrada en aquella ciudad que el Estado yugoslavo sólo necesita un cambio de denominación para pasar de ser reino a ser república democrática federal. El Parlamento que se elija el día 11 de noviembre será—añadió—quien lleve a cabo el cambio de nombre.—EFE.

YUGOSLAVIA EMITE DINERO ITALIANO EN LA VENECIA JULIA

El Gobierno italiano protesta ante la Comisión aliada de control

LONDRES, 4.—El Gobierno italiano ha dirigido una nota a la Comisión aliada y a los Gobiernos aliados manifestando que se ha creado una situación muy seria en la Venecia Julia por la emisión de más de 2.000 millones de liras en dinero yugoslavo de ocupación. La nota añade que el uso de este dinero ha sido impuesto a la población civil por las fuerzas yugoslavas, mientras que las autoridades yugoslavas se niegan a aceptar dinero de ocupación para el pago de impuestos, que lo exigen en moneda italiana. Ante esta actitud, los italianos dicen que más de 60 millones de liras italianas han sido absorbidas por el Banco Yugoslavo.

Otro de los asuntos denunciados en la nota es el caso del hundido transatlántico italiano "Rex", que no puede ser puesto a flote porque está dentro de la línea de demarcación de la zona ocupada por Yugoslavia.—EFE.

Trenes detenidos por bandidos armados

ROMA, 4.—Tres trenes de mercancías han sido detenidos y saqueados la noche última en la línea de Bari por unos 200 bandidos armados. Otro grupo menor realizó análogo asalto con otro tren de carga en las cercanías de Nápoles.—EFE.

VETERANOS DEL PACIFICO

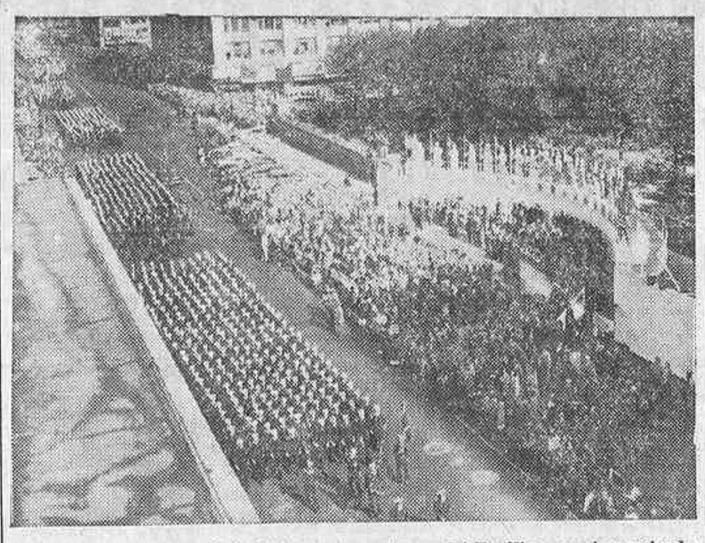

Cuatro mil veteranos de la flota norteamericana del Pacífico, que han peleado en todas las batallas libradas desde Pearl Harbour al desembarco en el Japón, desfilan por la avenida de las Américas—la antigua Sexta Avenida—de Nueva York al regresar en triunfo de la guerra. (Foto Cifra.)

MANIFESTACION DE OBREROS Y ESTUDIANTES EN FAVOR DE PERON

LA POLICIA INTENTO DISPERSARLA POR MEDIO DE GASES LACRIMOGENOS

BUENOS AIRES, 4.—Los obreros y estudiantes que apoyan la candidatura presidencial de Perón han realizado una manifestación, pese a las órdenes del ministerio del Interior y de la Policía prohibiéndola. La Policía intentó dispersar a unos 350 manifestantes que se reunieron en la plaza de la Constitución, empleando gases lacrimógenos, sin conseguir su propósito.

La manifestación se dirigió después desde dicha plaza hasta la ciudad suburbana de Avellaneda, donde esperaban a este grupo unos 700 peronistas. En el límite que marca la jurisdicción entre las dos ciudades se celebró una ceremonia simbólica, en la que un obrero entregó una pala a un estudiante y éste entregó al obrero un ejemplar de "Martín Fierro", la célebre obra argentina.

Después, todos juntos se trasladaron al teatro Romea, donde celebraron un acto pro Perón sin ser molestados por la Policía.—EFE.

Las relaciones con el Brasil

BUENOS AIRES, 4.—El Gobierno argentino ha reafirmado oficialmente su propósito de seguir manteniendo sus relaciones con el nuevo Gobierno de Brasil.—EFE.

Nuevos interventores del Estado en Brasil

RIO DE JANEIRO, 4.—El Presidente Linhares ha designado nuevos interventores de Estado en sustitución de los representantes de Vargas. De estos nombramientos, 10 han recaído en jueces del Tribunal Supremo.—EEF.

Normalidad sindical

RIO DE JANEIRO, 4.—El ministro de Trabajo, Carneiro Mendonça, ha levantado las prohibiciones que pesaban sobre la libertad de reunión de los sindicatos, impuestas durante los pasados sucesos, volviendo a la normalidad la vida de dichas instituciones.

El ministerio de Trabajo, siguiendo las normas del Gobierno de Linhares, evitará que los sindicatos sean manejados por agentes políticos, reconociéndose su derecho a reunirse y luchar en favor de las reivindicaciones del proletariado, lucha que el ministerio no impedirá.—EFE.

Nuevo embajador ruso en Méjico

MEJICO, 4.—Procedente de Wáshington, ha llegado a esta ciudad el nuevo embajador soviético, Alexander Kapustin, quien reemplaza a Umansky, fallecido en un accidente de aviación en enero último en Méjico.—EFE.

"¡CUANTAS, CALENTITAS!..."

El comienzo de noviembre nos ha traído, con los innumerables "Tenorios" de este año y con los buñuelos de viento, la alegría cordial del pregón de las castañeras, anunciadoras ellas al mismo tiempo de que el invierno se nos echa encima. (Foto Cifra.)

linoleum y alfombras

de la mejor clase y con un personal perfectamente capacitado para su colocación, sólo lo hallará en "SALINAS"

Cincuenta años al servicio de la misma especialidad justifican su crédito.

SALINAS.—Carranza, 5. T. 32370

MEJORA LA SITUACION EN JAVA

SE HA HECHO CARGO DE SURABAYA EL MANDO DE UNA DIVISION INDIA

Prosiguen los vuelos de reconocimiento de la aviación británica, que ha sido hostilizada en algunos puntos

BATAVIA, 4.—El último comunicado oficial británico sobre la situación en Java dice que ha mejorada ésta y que se dirigen nuevas tropas a Magelang, adonde ya ha llegado una unidad blindada. De Surabaya, añade, se ha hecho cargo el Mando de la quinta división india, registrándose considerable disminución de la tensión, hasta admitirse la posibilidad de que la población civil preste su cooperación. Por lo demás, continúa la evacuación de los paisanos libertados de los campos de internamiento japoneses.—EFE.

Tranquilidad en Batavia

BATAVIA, 4. — La ciudad ha estado tranquila durante todo el domingo, sin que dejasen de hacer servicio de patrulla por toda ella los soldados aliados, bien por parejas, bien en grupos mayores.

En la zona de Magelang los indonesios se han apoderado, al parecer, de algunos tanques japoneses. Los aviones británicos siguen realizando vuelos de reconocimiento, y desde algunos puntos han sido hostilizados.—EFE.

Recogida de armas

BATAVIA, 4.—Después de la huelga organizada por los estibadores contra los barcos holandeses, bajo la vigilancia británica, se han recogido las armas a 1.400 policías nacionalistas indonésicos.—EFE.

A punto de romperse las negociaciones

CALCUTA, 4.—Están a punto de romperse las negociaciones iniciadas en Batavia entre los holandeses y los republicanos indonésicos, dice Radio Rangún.—EFE.

Fábrica de gabardinas

Confeccionadas o a medida. Precios especiales

CRISTOBAL FRANCO -- Fuencarral, 7 (entresuelo)

NUEVO DEPORTE EN MADRID

He aquí, bajo la lluvia, a algunos de los participantes de la primera carrera de patines celebrada en Madrid, y que se corrió en la mañana de ayer ante los Nuevos Ministerios. (Foto Cifra.)

UN DIPLOMA AL MINISTRO DE TRABAJO

Le será entregado hoy por Acción Española de Palabra Culta

Una comisión de la Junta de gobierno de Acción Española de Palabra Culta y Buenas Costumbres, de Madrid, presidida por el señor Rodríguez de Julián, hará entrega al señor ministro de Trabajo de un diploma de gratitud y el título de socio de mérito de la Asociación.

El acto se efectuará hoy, a las ocho de la noche, en el ministerio de Trabajo.

¡JOVEN TRABAJADOR!

Por carecer de cargas familiares no dejes de asegurarte al Régimen Nacional de Subsidios Familiares. Si no lo haces no podrás beneficiarte de los PRESTAMOS NUPCIALES que te ayudará, en su día, a los gastos de constitución de tu nuevo hogar.

POSIBLE SUSPENSION DEL PROCESO DE NUREMBERG

(Viene de primera página)

alemán, a pesar de la oposición de Francia, no ha tenido hasta ahora confirmación. La opinión de los círculos británicos de esta ciudad es que la cosa está siendo objeto de discusión en Londres y en París.—EFE.

Evacuación de alemanes de la zona rusa

LONDRES, 4.—Radio Berlín, controlada por los soviets, anuncia que todos los alemanes que desde el principio de la guerra se trasladaron desde el Oeste a la zona hoy ocupada por los rusos habrán de abandonar ésta el día 5 de noviembre a lo más tardar, a la vez que quedan autorizados para salir de la misma en dirección a las zonas occidentales todos los demás alemanes que así deseen hacerlo.

Según se afirma en Londres, un millón de alemanes habrán de pasar así de la zona rusa a las demás, mientras que un número aproximadamente igual se trasladará en sentido inverso.—EFE.

Desastrosa situación del transporte

LÜBBECK (Westfalia), 4.—Los trenes y camiones dedicados al transporte de carbón del Ruhr y de víveres tienen que dejar de efectuar esos servicios como consecuencia de la reciente orden soviética de que los alemanes que antes de la guerra no residían en la actual zona de ocupación rusa la abandonen en un plazo brevísimo, se declara en el cuartel general británico en Alemania. La situación del transporte—se añade—es aquí desastrosa; en la zona británica no queda más que el 45 por 100 del material ferroviario móvil que tenía, mientras que en la zona norteamericana hay el 110 por 100.—EFE.

El Comité alemán libre, disuelto

LONDRES, 4.—De Moscú comunican que ha sido disuelto el Comité Alemán Libre, por acuerdo adoptado en una reunión celebrada entre los miembros del mismo y la Directiva de la Unión de Oficiales Alemanes, "en vista de que la organización en Alemania de un bloque democrático de partidos antifascistas hace innecesaria su existencia".

También se acordó dejar de publicar el periódico "Alemania Libre", redactado bajo los auspicios del Comité. Este fué instituido con la protección soviética en julio de 1943, después de la batalla de Stalingrado, "para unir a los alemanes antifascistas de Rusia en la lucha contra el régimen hitlerista y en pro de una Alemania democrática".—EFE.

Los bienes alemanes en el extranjero

BERLIN, 4.—La Comisión de Control aliada ha publicado su anunciada ley sobre los bienes alemanes en el extranjero, "dictada con ánimo de fomentar la paz internacional y la seguridad colectiva mediante la eliminación del potencial de guerra alemán".

Se constituye una comisión que actuará como organismo intergubernamental del Consejo de Control y estará dotada de todas las facultades necesarias para llevar a cabo la aplicación de dicha ley. Revierten a la comisión todos los derechos, títulos e intereses relativos a cualquier propiedad situada fuera de Alemania y pertenecientes a cualquier persona natural o jurídica de nacionalidad alemana, resida o no en Alemania, o a una entidad organizada con arreglo a la ley alemana o cuyos negocios principales se hallen en Alemania.

La anterior ley no es de aplicación para los bienes sujetos a la jurisdicción de las cuatro grandes potencias y de aquellas otras que determine el Consejo de Control.—EFE.

Incendio en los sótanos de la Cancillería

BERLIN, 4.—En los sótanos de la antigua Cancillería alemana se declaró esta mañana un incendio, que destruyó todos los objetos inservibles allí almacenados. El edificio no ha sufrido daños, pero todo el día ha estado lleno de humo. EFE.

"VIAJES APOLO", desde 2 pesetas kilómetro. ¡¡Bodas!! 62127

CASA 725.000 pesetas. Con pisos y tiendas libres. 36349

Cedo oficina amueblada. Teléfono. Gran Vía. Renta módica. Apartado 9.000.

ALHAJAS

Objetos oro, plata, relojes, papeletas Monte. Compro pagando altos precios LA CUBANA. Preciados, 48

BANCO ESPAÑOL DE CREDITO

Domicilio social: MADRID. — Alcalá, 14

413 Sucursales en la Península y Marruecos

Capital autorizado	200.000.000,00	ptas
Capital desembolsado...	173.250.000,00	"
Reservas	122.416.039,56	"

Ejecuta bancariamente toda clase de operaciones mercantiles y comerciales

ESTA ESPECIALMENTE ORGANIZADO PARA LA FINANCIACION DE ASUNTOS RELACIONADOS CON EL COMERCIO EXTERIOR

SUCURSALES URBANAS EN MADRID

Glorieta de Bilbao, 6.—Conde de Romanones, 6.—Glorieta de Atocha, 8.—Velázquez, número 29 moderno.—Barquillo, 44.—Plaza del Callao, 1.—Plaza de la Cebada (calle de Toledo, 77 moderno).—San Bernardo, 40.—Plaza de la Independencia, 4.

A BARCELONA

en 18 horas, paquetes a la mano y domicilio. "La Madrileña". Juan de Dios, 5. De 4 a 6.

Doscientos mil huelguistas en Norteamérica

Amenaza una huelga de conductores de automóvil en diecinueve estados

NUEVA YORK, 4.—Un millar más de obreros se han declarado en huelga en los Estados Unidos, donde el total de parados voluntarios pasa con mucho de los 200.000. En Nueva Orleáns hay una amenaza de huelga de los obreros de los astilleros, mientras que la que observan los conductores de automóviles de 19 estados del este de la Unión parece estar a punto de extenderse al resto del país.

En el Canadá están en huelga 45.000 operarios de la fábrica Ford de Windsor (Ontario); el fiscal general de la provincia ha declarado el estado de excepción, lo que ha suscitado violenta protesta de los jefes sindicales y de los diputados del partido socialista, llamado Federación Cooperativa del Connmonwealth.—EFE.

LINEA TELEFONICA RESERVADA CON CHURCHILL

Por ella comunicaba el "premier" con Montgomery

LONDRES, 4.—Durante toda la campaña de Europa occidental, el mariscal Montgomery tuvo—se revela ahora—su "línea" telefónica reservada para mantenerse en contacto personal con Churchill. Se trataba de un aparato de radio portátil de invención británica, designado con el "número 10", y de cuya existencia se dió cuenta al Ejército de los Estados Unidos, que designó una misión especial para estudiar su funcionamiento.—EFE.

GARAJE

capacidad 150 coches, superficie 17.500 pies. Vendo. SR. MARTIN. Calle de Lista, 52.

SIGUEN LOS ATAQUES COMUNISTAS EN CHINA

(Viene de primera página)

contra el bandidaje, llamada Cuerpo de Preservación de la Paz y encargada de vigilar las comunicaciones, y de un organismo investigador que informe acerca de la situación a lo largo de las vías férreas.

Estas propuestas—se hace resaltar—son una prueba evidente de los buenos deseos de Chang-Kai-Chek, cuyas concesiones van hasta acceder a consultar con los comunistas los movimientos por ferrocarril de las tropas del Gobierno Central.—EFE.

Conferencia sobre la suerte de Manchuria

CHUNG-KING, 4. — Las autoridades militares y navales del Gobierno Central chino, norteamericanas y soviéticas han tenido una conferencia de la que puede salir la paz o la guerra en Manchuria.

Se ha hecho pública la noticia de que se encuentran en alta mar, a bordo de buques norteamericanos, tropas nacionales chinas con el propósito de desembarcar en Yinkow, y se informa que los generales chinos Hsing Shih y Tu Ling Ming y el mariscal soviético Malinovsky llegaron a un acuerdo el 29 de octubre en Hsin-King, en el cual los soviéticos garantizaron que las tropas nacionales podrán desembarcar sin inconveniente en este puerto. También puede anunciarse que las numerosas fuerzas comunistas chinas, sin ser molestadas por la guarnición rusa de Yimgtow, están atrincherándose en la costa del río Liao y que los diques del puerto se encuentran preparados para la defensa.—EFE.

Si Corea no logra la independencia

CHUNG-KING, 4. — El generalísimo Chang-Kai-Chek ha declarado, dirigiéndose a doscientos jefes políticos coreanos y miembros del Comité ejecutivo del Kuomintang, que si Corea no lograse independencia y libertad completas, la independencia de China estaría comprometida y también la paz del Asia oriental y del mundo. El Gobierno chino, añadió, conferenciará a ese respecto con los Estados Unidos, Rusia e Inglaterra y hará cuanto esté en su poder por ayudar a los coreanos a independizarse.

El "gobierno coreano" formado en Chung-King se halla en vísperas de salir para su país.—EFE.

Para reorganizar el Ejército chino

LONDRES, 4.—Según Radio Bruselas, el Ejército chino será reorganizado por los norteamericanos con arreglo a un plan de cinco años trazado por el general Wedemeyer. Este jefe, añade la emisora, ha solicitado el envío inmediato de 1.500 instructores para llevar a ejecución su proyecto.—EFE.

UN NUEVO SANATORIO ANTITUBERCULOSO

Será hoy inaugurado en Guadalajara por el ministro de la Gobernación

Hoy lunes, a las cinco de la tarde, el ministro de la Gobernación, don Blas Pérez González, presidirá la inauguración del sanatorio antituberculoso de Alcohete (Guadalajara). Le acompañarán, entre otras autoridades sanitarias, el director de Sanidad, doctor Palanca,

Zarpa el "Monte Amboto" para Montevideo

LISBOA, 4.—Ha zarpado para Tenerife, Montevideo y Buenos Aires el navío español "Monte Amboto". Lleva a bordo pasajeros y carga general.—EFE.

JOYERIA MATO

COMPRA BRILLANTES.

ARENAL, 9.

175 mujeres quieren casarse con un viudo de noventa y un años

LONDRES, 4.—Un viudo de noventa y un años que pretende contraer nupcias por cuarta vez, Honty Harris, ha recibido ciento setenta y cinco contestaciones—favorables, desde luego—al anuncio matrimonial que insertó en la prensa. Las ciento setenta y cinco candidatas están comprendidas entre los dieciocho y los ochenta y dos años y residen en los puntos más diversos de Inglaterra.—

Almorranas

VARICES, enfermedades del recto, tratamiento no operatorio, clínica doctores Illanes. Hortaleza, 15. Tel. 15970. (C. S. 162.)

Conferencias del escritor inglés míster Arnald Lunn en Barcelona

BARCELONA, 4. — En el Instituto Británico de Barcelona ha dado esta tarde, a las siete, ante numeroso auditorio su anunciada conferencia el distinguido periodista y escritor deportivo británico Mr. Arnald Lunn. Ha presidido el acto el director del Instituto, quien ha hecho la presentación del orador glosando su personalidad. El señor Lunn ha dado comienzo seguidamente a su disertación desarrollando el sugestivo tema "Descripción de las montañas en la prosa y en la poesía británica". Ha sido muy aplaudido.—CIFRA.

Vuelo de Wáshington a Los Angeles sin escalas

Fué realizado en siete horas por el general Doolittle

WASHINGTON, 4. El avión del general Doolittle aterrizó en el aeródromo nacional de Wáshington a las 4.23, hora local. Cubrió el vuelo sin escalas desde Los Angeles en 6.59 horas.—EFE.

LIQUIDACIONES MUEBLES

de lujo por exceso de existencias. Camas, tresillo, etc., baratísimo. Grandes facilidades.

LOPEZ. Luchana, número 31

Centrales eléctricas

Turbinas hidráulicas y a vapor. Motores de combustión. Alternadores y dinamos. Compra y vende GARCIMOYA. Pallars, 23. Teléfono 55013. BARCELONA

"La democracia orgánica de Portugal es eminentemente portuguesa"

"Cuando muchos países, incluso vencedores, están arruinados, Portugal es acreedor del extranjero"

LISBOA, 4.—En un acto de propaganda electoral, el subsecretario de Agricultura portugués afirmó que cuando los diversos países europeos, incluso algunos de los vencedores, ven sus finanzas arruinadas y comprometidas, Portugal es acreedor del extranjero.

En el mismo acto habló el gobernador civil de Faro, quien subrayó que "la democracia orgánica de Portugal es eminentemente portuguesa porque es nacional y no está moldeada en figurines extranjeros".—EFE.

* * *

LISBOA, 4.—Los adversarios políticos del actual régimen portugués en Angora han decidido no acudir a las próximas elecciones. La decisión ha sido tomada de acuerdo con la postura adoptada por la Comisión de la metrópoli.—EFE.

Incendio en Magagade

LISBOA, 4.—Un gran incendio se produjo en las instalaciones de la Compañía Nacional Algodonera en Magagade (Mozambique). El siniestro adquirió muy pronto enormes proporciones y destruyó centenares de toneladas de algodón. Se ignora de momento la cuantía de las pérdidas, así como las causas del siniestro.—EFE.

PLUS ULTRA

PLUS ULTRA

COMPAÑIA ANONIMA DE SEGUROS GENERALES

	PESETAS
Capital suscrito y totalmente desembolsado	5.000.000,00
Primas del ejercicio de 1944	33.067.143,49
Pagos por siniestros desde 1935 a fin de 1944	104.139.456,25
Reservas en 31 de diciembre de 1944	40.400.456,83

Como Compañía española, y que sólo opera en nuestro país, tiene todas sus reservas y bienes situados en España, en las siguientes inversiones:

	PESETAS
Efectivo en Caja y Bancos en 31 de diciembre de 1944	10.609.386,30
Valores	21.932.393,00
Edificio de su propiedad en Madrid, plaza de las Cortes, número 8, que figura en su Balance de 1944 por	4.424.458,20
Edificio de su propiedad en Barcelona, plaza de Cataluña, número 8, que figura en su Balance de 1944 por	3.344.774,86
Anticipos a sus asegurados sobre pólizas de Vida	1.470.040,50

DOMICILIO SOCIAL:

PLAZA DE LAS CORTES, NUM. 8 -- MADRID

(Autorizado por la Dirección General de Seguros con fecha 19-6-45.)

SUBASTA PUBLICA

El día 15 de noviembre de 1945, a las seis de la tarde y en el estudio del notario de Madrid don Victoriano de la Calle y Sitos, Alberto Aguilera, número 21, principal, se celebrará la venta en pública subasta de la cuarta parte indivisa de la casa número 7 de la calle del Capitán Salazar Martínez, de esta capital, perteneciente al menor Bernardo Seladedos Apellániz.

El precio mínimo fijado a dicha participación de finca será el de 25.500 pesetas y para tomar parte en la subasta los licitadores deberán consignar previamente en la notaría el 10 por 100 del precio tipo.

El pliego de condiciones y titulación correspondientes estarán de manifiesto en la notaría todos los días hábiles de cuatro a seis de la tarde.

2009 Ministerio de Cultura

Buen triunfo del Madrid, por tres tantos a uno, frente al Oviedo

El Atlético Aviación, derrotado en Castellón por dos goles a uno

VICTORIA DEL ATLETICO BILBAINO EN VIGO Y EMPATE DEL BARCELONA CON EL MURCIA EN LAS CORTS

En la jornada de ayer, séptima del torneo de Liga de la Primera División, se registraron los siguientes resultados:

MADRID: Real Madrid, 3; Real Oviedo, 1.
CASTELLON: Castellón, 2; Atlético Aviación, 1.
BARCELONA: Barcelona, 1; Murcia, 1.
SEVILLA: Sevilla, 4; Alcoyano, 2.
ALICANTE: Hércules, 2; Valencia, 1.
GIJON: Gijón, 4; Español, 1.
VIGO: Celta, 1; Atlético de Bilbao, 2.

Tenía bastante interés la jornada de ayer, ya que en Madrid el Oviedo, primer clasificado de la Liga, tenía que enfrentarse con el equipo blanco, uno de los mejor situados. Los ovetenses, por primera vez en este torneo, salieron del campo derrotados, ante un Madrid que por entusiasmo y coraje, pese a las lesiones sufridas por dos de sus elementos, mereció la victoria.

En Castellón se inauguró el nuevo estadio, a presencia del delegado nacional de Deportes y de otras altas autoridades del fútbol español, venciendo el Castellón al Atlético madrileño merced a un penalty.

En los restantes encuentros hubo alguna que otra sorpresa; la mayor fué la de Barcelona, donde el titular, que este año está haciendo una campaña bastante irregular, sólo logró un empate frente a un Murcia que hasta ahora no había brillado en sus actuaciones. Es curioso advertir que en este encuentro hubo un árbitro que anuló un tanto al equipo de casa cuando faltaban cinco minutos para terminar el encuentro. En Alicante el Hércules, que tampoco se había distinguido hasta el momento, venció al Valencia, que, sin duda alguna, atraviesa por mal momento. Buen triunfo del Gijón, que marcha decidido en los primeros puestos, ante un Español desquiciado. Y normal del Sevilla, uno de cuyos tantos fué obtenido de "penalty", frente al entusiasta Alcoyano. En Vigo, el Atlético bilbaíno, que vuelve por sus fueros, fué el único equipo que triunfó en campo contrario, debido el gol de la victoria a un fallo del defensa céltico Deva, que introdujo el balón en su propia puerta.

No hay nada concreto en esta División de honor, ya que la mayor parte de los equipos parecen igualados en las fuerzas. Hasta ahora, el Sevilla es el único conjunto que figura sin derrota, mostrando una regularidad que pone de relieve la diestra mano de Encinas.

Ahora tenemos dos semanas de descanso, que servirán para reponer fuerzas a la casi totalidad de los equipos, bastante maltrechos por las lesiones.

GABARDINAS — Fabricación propia
CONFECCION Y MEDIDA
Vaquero
PLAZA MATUTE, 11.

La victoria del Real Madrid en Chamartín

ALINEACIONES.—Real Oviedo: Argila; Jugo, Penedo; Sansón, Diestro, Sirio; Antón, Alcalde, Cabido, Goyin, Emilín.

Real Madrid: Bañón; Clemente, Corona; Moleiro, Ipiña, Huete; Elices, Terán II, Pruden, Belmar, Vidal.

TERRENO DE JUEGO.— Estadio de Chamartín.

RESULTADO.—Madrid, 3 (Vidal, Belmar (2); Oviedo, 1 (Cabido).

TRIUNFO EL CORAJE MADRIDISTA

Durante la pasada semana, la afición madrileña jugó al bonito número de predecir si el genial Herrerita se alineaba o no en las filas ovetenses. Había despertado enorme expectación la visita del conjunto asturiano, que figuraba a la cabeza de la clasificación sin una sola derrota. Para formar frente a este peligroso rival un "once" cuajado, Jacinto Quincoces había pasado por serias dificultades. El Real Madrid, en su delantera, es una verdadera sombra de lo que la misma tenía que ser al comienzo de la temporada. A las lesiones de Alonso, Mata y Barinaga se habían unido las de Juanete, Elzo y Alsúa. Eran lógicas las dificultades para la presentación de un ataque con esperanzas de triunfo. Por ello, el Real Madrid sustituyó a Alsúa con el buen jugador Elices; mantuvo en el interior derecha a Terán, que no es delantero, pero sí elemento voluntarioso, sacó en el interior izquierda, después de su aceptable partido frente al Córdoba, al alicantino Belmar, que volvía al equipo blanco después de un año de ausencia en el Sabadell. Difícil con este equipo circunstancial—repetimos—la papeleta para el Madrid. Menos mal que a la mañana del domingo el internacional Manolo Meana, entrenador del Oviedo, convencido de que Herrerita no podía jugar, por su lesión, el lógico rendimiento, le alineó en el "once", aunque su falta supusiera para el Oviedo una baja de verdadera calidad, ya que Herrerita, pese a su juego individual, es la figura máxima del ataque asturiano.

Con dificultades o sin ellas, ante la noción del encuentro, la afición llenó a rebosar el campo, y por cuarta vez anunció el Real Madrid en su propaganda que no contaba con localidades para el partido. No tiene nada de extrañar, con este aumento de la afición, que el público, a la salida de los encuentros, dirija sus miradas con manifiesta curiosidad hacia este magnífico campo que con ritmo acelerado levanta el destacado contratista Martín, campo que con verdadera necesidad le hace falta a Madrid y al Madrid. La expectación a la hora de comenzar era enorme y los nervios de los jugadores se encontraban en máxima tensión. La primera hora de la pelea fué netamente madridista. Su línea de medios, línea veterana, pero de extraordinaria solera, apoyaba al ataque incesantemente, borrando por completo a la de enfrente. El Madrid dominaba y el juego era rápido y emotivo, porque, dentro de ese dominio, las peligrosas arrancadas de los dos extremos, Antón y Emilín, sembraban el desconcierto en el trío defensivo madrileño, dominado por la revosidad del momento. En esta primera media hora, el Madrid lanzó seis "corners", sin consecuencias, porque en el ataque sólo destacaba, en jornada de buen estilo y pundonor, el interior Belmar, deseoso de ganarse el puesto con un espléndido juego en medio del campo, pases profundos a las alas y medidos al centro en algunas ocasiones, que Pruden no supo aprovechar por falta de rapidez. El ataque madrileño no se presentaba cuajado. Elices, que comenzó bien, se lesionó en una caída, y bastante hacía con sostenerse en el terreno. Terán era el jugador bullidor que todos conocemos, pero sin ninguna eficacia en el remate. Pruden no podía con el juego medio del encuentro, y Vidal se sostenía bien, a secas. Sólo Belmar ponía todo su entusiasmo en la contienda y batallaba sin cesar ante las líneas media y defensiva contrarias. En esta primera hora, a los veinticinco minutos, marcaba el Madrid el primer tanto. A partir del tanto comenzaron a agotarse Ipiña y Belmar, y la situación cambió por completo. El Oviedo se lanzó afanoso en busca del empate, y las peligrosas arrancadas de sus extremos obtuvieron el anhelado premio a los cuatro minutos del tanto madridista. Después hubo una reacción madrileña, con un tiro que dió en el larguero cuando Argila se encontraba batido, y a continuación, hasta el descanso, el conjunto forastero hizo patente por situaciones nada agradables la meta de Bañón, defendida por el Madrid con mucho entusiasmo, pero con demasiados nervios. Y con el empate a uno terminó el primer tiempo.

Comenzó la segunda parte con idéntica emoción que la primera. El Madrid, con la baja de Elices, que sólo podía sostenerse en su puesto, anduvo a la deriva durante varios minutos, dando el Oviedo la impresión de que había de triunfar sin muchas dificultades. A los veinte minutos sufre Belmar una lesión, que le obliga a retirarse del campo. Ya se ve el encuentro por completo resuelto. Poco después reaparece el alicantino, que se coloca de extremo. En estos momentos, el Madrid, en un gesto de coraje y pundonor, cambia la faz del partido. Lanza una falta Elices, y el lesionado Belmar, en bonito remate de cabeza, consigue el segundo tanto. El Madrid, lanzado al ataque y animado por el entusiasmo del público, domina por completo, y minutos más tarde, un "corner" magníficamente sacado por Elices es convertido en el tercer tanto en otro precioso remate de cabeza de Belmar. Ya está resuelto el partido; la línea media madrileña se muestra por completo afianzada, brillando en ella Moleiro por su eficacia y estilo en el pase; el Oviedo se encuentra por completo desfondado, y la papeleta queda resuelta hasta el final sin variaciones en el marcador. Ha sabido triunfar, frente a las dificultades y las lesiones, el conjunto que más coraje y pundonor supo poner en la contienda.

Ya hemos dicho que el Madrid mereció el triunfo por el citado coraje. En sus líneas hubo las naturales deficiencias y demasiados nervios en figuras destacadas del equipo; pero otros elementos del mismo, a fuerza de entusiasmo, supieron neutralizar estas deficiencias. Un trío defensivo menos seguro que en otras ocasiones, afianzándose al final Clemente. Una línea media pletórica de juego en la primera media hora y veterana en la segunda parte, con un Moleiro que puso cátedra de buen fútbol, sin acudir en ningún momento a intervenciones que ni por su juego ni por la calidad del mismo necesita. Y un delantero, Belmar, que se ganó el puesto en actuación destacada de juego, entusiasmo y pundonor. Ese fué el Madrid de ayer, que derrotó con todos merecimientos al equipo que marchaba en cabeza de la clasificación.

El Real Oviedo no causó la impresión que muchos esperaban. Es conjunto, como siempre, muy propicio al ataque, y esto trae, naturalmente, consecuencias nada agradables, porque al dedicarse las líneas media y delantera al juego rápido en busca de la meta contraria suelen, cuando encuentran enfrente otro equipo también rápido, ver ante la puerta propia momentos que pueden convertirse en tantos en contra. En el equipo se notó ostensiblemente la falta de Herrerita. El formidable interior suele quitar la debida ligazón al quinteto atacante; pero, en cambio, da una alegría con su movido juego a sus compañeros, en especial a Emilín y Antón, que no suele perderse hasta el final del partido. Ayer, el Oviedo, a partir del tercer tanto madrileño, se desfondó por completo, y esto no suele ocurrirle cuando Herrerita se encuentra en el campo y produce hasta el último minuto esas arrancadas individuales que ponen siempre en peligro la puerta contraria. Su trío defensivo ha mejorado algo; pero no constituye una cosa del otro jueves, ya que Argila no pasa de ser un mediano guardameta, y la defensa, aunque rápida y valiente, no brilla en el juego por bajo. La línea media fué lo peor del equipo. Diestro estuvo pesado y sus compañeros no sirvieron con la debida eficacia al ataque, excepto en el último cuarto de hora del primer tiempo. La delantera es lo mejor del conjunto, y bordó algunos rápidos avances, en especial por la parte de Emilín y del veterano Antón, siempre peligroso y eficaz. Goyin, al pasar a interior izquierda, no supo ser el Goyin de otras tardes, y el otro interior, Alcalde, no mostró grandes posibilidades, lo contrario del centro delantero, Cabido, fuerte, fácil en el tiro, elemento que tiene que ser indudablemente peligroso al lado de Herrerita. Un Oviedo que sostuvo con clase la primera parte, y después del descanso, cuando creía el partido fácil para él, fué cuando se desmoronó por completo.

Comenzó el encuentro con una peligrosa arrancada de Emilín, que pasó a Antón, enviando éste un tiro difícil para Bañón. A los pocos minutos Elices lanza un medido centro al recibir un buen pase de Belmar, no teniendo consecuencias finales la jugada. Tiro raso de Antón en otra escapada, que pasa cerca de uno de los postes. El juego es muy rápido y hay demasiados nervios en ambos equipos. El Madrid presiona y Belmar envía un espléndido pase por el centro a Pruden, perdiendo éste una buena ocasión ante Argila. El conjunto local tira seguidos varios "corners", sin consecuencias. A los veinticinco minutos Moleiro envía el balón por bajo a Terán; éste tira, rechaza el balón Argila, y Vidal, rápido, clava la pelota en la red. Continúa la presión del Madrid y Belmar destaca por sus precisos pases. Comienzan a cansarse, por la labor realizada, el alicantino e Ipiña y el Oviedo pasa al ataque. A los veintinueve minutos un centro de Emilín coge en mala posición a la defensa madrileña y Cabido remata por alto, logrando el empate. Domina el Oviedo ante un Madrid desfondado y la meta de Bañón pasa por difíciles momentos. Antón lanza un medido centro y el magnífico remate de Cabido es detenido por el portero madrileño en gran parada. Hay un avance del Madrid y un disparo de la delantera da en el larguero cuando Argila se encontraba fuera de su puerta. Prosigue la mayor seguridad del Oviedo, contrarrestada por demasiados nervios en la defensa madrileña, y se llega al descanso con empate a uno en el marcador.

La segunda parte da comienzo con un preciso balón servido por Belmar a Pruden, rematado por el salmantino de tiro flojo. La línea delantera madrileña se encuentra poco cohesionada, ya que el ala derecha es por completo nula, debido a la lesión de Elices y a la poca eficacia de Terán en este puesto. Domina más el Oviedo, y Moleiro, siempre seguro, salva una difícil situación para su equipo. Lanza Elices un "corner", y Terán remata bien de cabeza al ángulo, salvando Argila en gran estirada. A continuación realiza el ataque madrileño una buena combinación, finalizada con remate alto de Belmar. Poco después, al sacarse un "corner", se lesiona Belmar, que se ve obligado a abandonar el terreno. La situación con estas bajas se ha puesto difícil para el Madrid, y el Oviedo da la sensación de ganar fácilmente. En un avance del Madrid, que ha sacado a relucir todo su entusiasmo, se produce una mano en el área ovetense, reclamando el castigo el público, sin concederle el árbitro. Vuelve Belmar al terreno y se coloca de extremo izquierda. A los veintitrés minutos lanza Elices una falta, y el balón, medido, llega a Belmar, que remata de cabeza, en brillante jugada, el segundo tanto. Las palmas echan materialmente humo, y el Madrid se crece por completo. Continúa la presión del Madrid, totalmente recuperado, y cuatro minutos más tarde, Elices saca un "corner" desde el ala izquierda, a media altura, en estilo clásico del Atlético bilbaíno, y Belmar, en otro magnífico remate de cabeza, consigue el tercer gol. Ya está el encuentro resuelto y el Oviedo por completo desmoronado. Hasta el final, el Madrid, con toda serenidad, se mantiene a la defensiva, y brillan la seguridad de Moleiro y de Clemente. Sólo un buen remate de cabeza de Cabido, que rozó el larguero, ocasionó un momento de peligro para la meta madrileña. Después de un avance de Pruden, terminado con disparo alto, y otro tiro también alto de Antón finaliza el encuentro, en el que el Madrid lanzó nueve saques de esquina, por cuatro del Oviedo, con la merecida victoria local por tres tantos a uno.

Buena tarde para jugar al fútbol; entradón de los de solemnidad; partido duro y rápido, sin demasiadas extralimitaciones en su dureza, y un arbitraje de un veterano, con las gesticulaciones de siempre y con el estilo de compensación también de siempre. Y un triunfo final del Madird, totalmente merecido por coraje y entusiasmo cuando las circunstancias no eran nada propicias para este triunfo, colaborando en esta victoria con su actuación destacada el medio Moleiro y el interior Belmar, que ayer supo ganarse el puesto por propios y relevantes merecimientos.—P. T.

PALACIO DEL CINE
9ª SEMANA de proyección en Madrid
Estrepitoso éxito de risa de
24 horas sin mentir
Bob Hoppe-Paulette Goddard
Edward Arnold. Grupo electrógeno. Sesión continua desde las 4.
CIFA

DERROTA DEL ATLETICO AVIACION EN CASTELLON

(Datos facilitados por la agencia Alfil)

CASTELLON DE LA PLANA.—Ayer domingo por la mañana llegó a esta ciudad el delegado nacional de Deportes, teniente general Moscardó, acompañado del jefe del Departamento Nacional de Deportes del Frente de Juventudes y del presidente de la Federación Nacional de Fútbol, señor Barroso. Fueron recibidos por las primeras autoridades y jerarquías de la provincia. Seguidamente, el general Moscardó y demás acompañantes se trasladaron al Estadio Castalia para proceder a su inauguración. La ciudad en las calles del tránsito se encontraba engalanada y el Estadio abarrotado de público, que aplaudió con entusiasmo la llegada del laureado general. Primeramente se celebró una misa de campaña y después se procedió a la bendición del campo. A continuación, después de breves palabras del alcalde de la ciudad, gobernador civil y señor Barroso, se impusieron al gobernador civil de Castellón las insignias de la Encomienda con placa de la Orden de Cisneros, concedida recientemente por el Caudillo. Finalmente, más de dos mil participantes, pertenecientes a la Sección Femenina de Falange Española Tradicionalista y de las J. O. N. S. y al Frente de Juventudes, realizaron diversas exhibiciones deportivas.

Por la tarde, con asistencia de las mencionadas personalidades, se celebró el partido de Liga entre el Atlético Aviación y el Castellón, a presencia de más de 25.000 espectadores, que llenaron el nuevo Estadio. Los equipos se alinearon en la siguiente forma:

Atlético Aviación: Pérez; Cobo, Aparicio; Gabilondo, Mencía, Farias; Oscar, Taltabull, Juncosa, Campos y Vázquez.

Castellón: Higinio; Mauri, Martínez; Esteban, Arnáu, Santolaria; Torres, Soria, Basilio, Ricart y Pizá.

En los preliminares del partido, después de cambiarse ramos de flores entre los capitanes de ambos equipos, la Directiva del Castellón entregó al gobernador civil de la provincia una placa de plata, homenaje del club a dicha autoridad por su interés en la solución de los problemas planteados al mismo. A continuación, el general Moscardó hizo el saque de honor, entre una gran ovación del público. Comenzó el partido con dominio alterno, ligando la delantera del Aviación magníficas jugadas, neutralizadas por la enérgica defensa del Castellón. En una ocasión, el guardameta local, Higinio, realizó una gran parada, y a continuación, Pérez se luce al detener una pelota. Al final de la primera parte dominó más el Castellón, llegándose al descanso con empate a cero.

Comenzó el segundo tiempo con dominio alterno, y en dos ocasiones la meta de Pérez se vió protegida por la suerte. A los veinte minutos Torres lanzó un medido centro, rematado de cabeza por Soria, que logró el primer tanto local. Dos minutos más tarde fue anulado un gol al Castellón por mano de Pizá. A los treinta minutos, al lanzarse un córner, Taltabull consiguió el tanto del empate para el Aviación. Prosigue el juego movido, y a los treinta y ocho minutos Soria fué objeto de una falta dentro del área, castigada con un penalty, que lanzó Basilio fuerte marcando para el Castellón el gol de la victoria. Sin otras jugadas de interés se llegó al final del encuentro.

Por el Aviación destacó el defensa Aparicio, seguido de Taltabull, Juncosa y Oscar. En el Castellón brilló el trío defensivo junto con Soria y Ricart.

BILBAO
2.ª Semana de éxito creciente de la grandiosa producción
VIDAS HEROICAS
Dorothy Lamour, Akim Tamiroff y John Howard
No suspende ninguna de sus funciones por disponer de grupo electrógeno.
TOLERADA
CIFA

Resumen de los restantes encuentros

BARCELONA. — Partido niveladísimo en el que jugó el Murcia con gran tesón. La primera parte terminó con empate a cero, dominando en la misma el Barcelona, que no pudo marcar debido a la gran actuación del meta Lerín. Después del descanso, el Murcia se creció ante los desaciertos del conjunto local. A los once minutos el Barcelona marcó su único tanto de tiro a distancia de Gonzalvo III. A los veinticinco minutos de esta parte el Murcia logró el empate al rematar Bonilla un centro de Bescós. El juego sigue igualadísimo, y cuando faltaban pocos minutos para terminar el encuentro le fué anulado un tanto al Barcelona por falta cometida por Bravo al sujetar al meta murciano Lerín.

• • •

SEVILLA.—El encuentro de Liga entre el Alcoyano y el Sevilla fué de dominio local en los dos tiempos y de escasa calidad en el juego. A los diez minutos Campos marcó el primer tanto del Sevilla al rematar un balón bombeado por Alconero. Diez minutos más tarde, Herrera marcó de cabeza el segundo y poco después Campos logró el tercero. A continuación, en un avance alcoyano Quisco consiguió el primer tanto de los forasteros. Cuando faltaban pocos minutos para el descanso fué castigado el Alcoyano con un injusto "penalty", protestando los jugadores del conjunto forastero. Lanzó el castigo Campos, que logró el cuarto tanto local.

Después del descanso el juego fué de escasa calidad, y cuando faltaba un minuto para finalizar el encuentro, Costa, en jugada personal, logró el segundo gol de los forasteros.

Por el Sevilla destacaron Joaquín, Eguiluz, López y Campos, y por el Alcoyano, el trío defensivo.

• • •

ALICANTE.—Antes de dar comienzo el partido de Liga entre el Valencia y el Hércules se guardó un minuto de silencio en memoria del socio fundador del Hércules, don Angel Aznar, recientemente fallecido.

En los primeros momentos se jugó en terreno alicantino debido a la escasa labor de la línea media, salvando la defensa diversas situaciones de peligro. A los veinte minutos, Igoa marcó el tanto del Valencia a la salida de un córner. Comienza a presionar el Hércules, y nueve minutos más tarde Nicola marca el tanto del empate de fortísimo tiro. Prosigue el dominio del Hércules y a los treinta y seis minutos, en un barullo ante la puerta de Eizaguirre Jaro consiguió el segundo gol. Dos minutos antes del descanso Robles estrelló en el larguero un disparo.

En la segunda parte, a los ocho minutos, sufrieron un fuerte encontronazo Pasieguito y Maciá, quedando ambos lesionados. El juego es muy duro, y al final del partido, al lanzarse una falta contra el Hércules Nicola sacó un tanto de la misma portería cuando el meta local se encontraba caído.

El campo estuvo totalmente lleno.

• • •

GIJON.—El partido entre gijoneses y catalanes se resolvió en los veinte primeros minutos del encuentro, en los que el conjunto local actuó excelentemente. A los tres minutos, Pío lanzó un durísimo tiro, que se estrelló en el palo, siendo recogido el balón por Domingo, que marcó el primer tanto. A los diez minutos, Cervigón envió un fuerte tiro, desviado por Llimós hacia su propia meta. Prosigue el dominio gijonés, y a los veinticinco minutos, Cholo, de disparo raso, marcó el tercero. Poco antes del descanso se lesionó el guardameta españolista, Trias, que, reconocido por los médicos, le apreciaron la probable fractura del omoplato.

En el segundo tiempo Trias fué sustituido en la puerta por Calvo. Prosiguió el partido con dominio del Gijón, y a los quince minutos de juego sufrió una caída el medio del Gijón Calleja, produciéndose una luxación en el hombro izquierdo, viéndose obligado a abandonar el terreno. Poco después, Molinucu marcó el cuarto tanto local, y diez minutos antes del final, Segarra, de precioso tiro a la media vuelta, logró el gol del Español, que fué muy aplaudido.

• • •

VIGO.—Los primeros minutos del partido Atlético de Bilbao-Celta fueron de presión local, y a los seis minutos, en rápida internada, Roig marcó el único tanto del Celta. A continuación tomó la iniciativa del juego la delantera bilbaína, y a los veintitrés minutos, en una salida de Marzá, Zarra remató de cabeza el empate. Se lesiona el medio del Celta Yayo, lo que motiva varios cambios en el equipo.

En el segundo tiempo presiona el Celta, sin acierto en los remates. A los treinta y dos minutos, Deva, al tratar de cortar un avance de Gainza, marcó en su propia meta el gol de la victoria atlética. Al final presionó el conjunto forastero, luciéndose Marzá en varias intervenciones.

Salamanca
Primer reestreno exclusivo en Madrid
Romanza en toro menor
BASADA en la FAMOSA NOVELA de GUY de MAUPASSANT
EL TRAGICO DESTINO DE UNA MUJER LUCHANDO ENTRE LA FELICIDAD Y LA CULPA

La jornada en la Segunda División

En los partidos celebrados ayer correspondientes al campeonato de Liga de la Segunda División se obtuvieron los resultados siguientes:

SAN SEBASTIAN: Real Sociedad, 3; Córdoba, 1.
GRANADA: Granada, 0; Betis, 1.
SALAMANCA: Salamanca, 2; Real Santander, 1.
LA CORUÑA: Deportivo de La Coruña, 3; Ceuta, 0.
JEREZ: Xerez, 4; Zaragoza, 4.
SABADELL: Sabadell, 2; Ferrol, 3.
PALMA DE MALLORCA: Mallorca, 3; Tarragona, 0.

Una jornada bastante sorprendente en la Segunda División, con un resultado por completo inesperado: el de Sabadell. En esta industriosa ciudad el conjunto titular, que hasta ahora había mostrado una regularidad que hacía suponer lograse con facilidad el ascenso a la División de la que salió recientemente, fué derrotado por el entusiasta Ferrol, obteniendo este último conjunto la victoria al marcar dos tantos al final del encuentro y con ella el primer puesto de la clasificación. También sorprende la derrota del Granada en su propio domicilio ante el Betis, que marcó el tanto de la victoria en el primer minuto de juego y después supo mantener incólume su puerta.

En los restantes encuentros son normales los resultados de San Sebastián y Salamanca y algo anormal el de Palma, ya que no se suponía triunfase el Mallorca frente al Tarragona de modo tan rotundo. Buen empate del Zaragoza en Jerez y meritorio el triunfo del Deportivo, ya que a los diez minutos su centro delantero Paquirri sufrió la fractura de la clavícula y después se lesionaron el defensa Pedrito y el exterior Chao, terminando el partido con nueve jugadores.

Nada concreto en esta División, ya que hasta ahora sólo merece destacarse el entusiasmo puesto en la lucha por el modesto conjunto del El Ferrol del Caudillo.

Boxeo. Frontón Recoletos
Viernes próximo, 10,30 noche
EXTRAORDINARIO PROGRAMA DE CUATRO GRANDES COMBATES
RETO SENSACIONAL de
PASCUAL GARCIA a PEPE VALDES

El domingo, descanso en la Liga

El próximo domingo, 11 de noviembre, según el calendario oficial dado a conocer en su oportuno momento por la Real Federación Española de Fútbol, no se jugarán partidos de Liga en la Primera y Segunda División, pudiendo los clubs concertar encuentros amistosos en la mencionada fecha.

FABRICA GABARDINAS
A medida en 24 horas. MAGNIFICOS MODELOS Confecciones SANTOS. Montera, 34 ENTRESUELO

La velada de boxeo del próximo viernes

La suspensión de la reunión de boxeo anunciada el pasado viernes en el frontón Recoletos, originada por no haber llegado a tiempo los boxeadores catalanes contratados como base del cartel, motivó los naturales comentarios entre la afición, nada favorables para los causantes de dicha suspensión.

Enterado el que hasta hace poco era aspirante oficial al título de los ligeros, Pascual García, se puso al habla con el organizador, señor Peris, para que pudiese ser recogido el reto que lanza al madrileño Pepe Valdés sin otras condiciones que la de que el combate se verifique en Madrid en fecha la más próxima posible. Recogido este reto por Valdés, se ha organizado una reunión que se celebrará en el frontón Recoletos el próximo viernes, a las diez y media de la noche, a base de cuatro grandes combates, uno de los cuales será precisamente el originado por este desafío de Pascual García a Pepe Valdés. El catalán juzga muy importante para su carrera deportista hacer constar que no se presentó en Madrid por imposibilidad material de realizar el viaje y no por miedo a ningún rival. Por ello le interesa extraordinariamente que su primer combate en la capital de España sea frente a un valor ya consagrado como el de Pepe Valdés.

Sin duda alguna, esta emocionante pelea ha de despertar extraordinario interés entre la afición al boxeo.

EXAMEN DE ESTADO
PREPARACION POR PROFESORES AYUDANTES DE LA UNIVERSIDAD CENTRAL
ACADEMIA LEGANITOS
Comienza el curso hoy, día 5 de noviembre.
LEGANITOS, 39 (Junto a la plaza de España)

Clasificación de la Liga

Después de la jornada de ayer, los equipos de la Primera y Segunda División se clasifican en la siguiente forma:

PRIMERA DIVISION

	J.	G.	E.	P.	F.	C.	P.
Sevilla	7	4	3	0	17	12	11
Oviedo	7	4	2	1	16	9	10
A. Bilbao	7	3	3	1	19	8	9
Madrid	7	3	3	1	13	7	9
Gijón	7	4	1	2	14	9	9
Barcelona	7	4	1	2	8	9	9
Valencia	7	2	2	3	12	10	6
A. Aviación	7	2	2	3	12	16	6
Alcoyano	7	2	2	3	11	17	6
Castellón	7	2	2	3	9	14	6
Celta	7	2	1	4	19	16	5
Hércules	7	2	1	4	7	16	5
Español	7	1	2	4	7	13	4
Murcia	7	0	3	4	4	12	3

CAFETERAS EXPRES
Solaeny
Picadoras de carne Molinos Cortadoras Balanzas
PUEBLA 6.

SEGUNDA DIVISION

	J.	G.	E.	P.	F.	C.	P.
Ferrol	7	5	1	1	13	8	11
Sabadell	7	5	0	2	18	9	10
Salamanca	7	4	1	2	17	12	9
Betis	7	4	1	2	13	10	9
Real Sociedad	7	4	0	3	15	10	8
Tarragona	7	3	2	2	12	15	8
Granada	7	3	1	3	12	9	7
Córdoba	7	3	1	3	9	8	7
Santander	7	3	0	4	17	11	6
Mallorca	7	3	0	4	11	10	6
Coruña	7	3	0	4	8	10	6
Zaragoza	7	2	1	4	16	20	5
Xerez	7	2	1	4	12	27	5
Ceuta	7	0	1	6	5	19	1

TROFEO SANCHEZ ROMATE

Otra jornada para la disputa de este soberbio trofeo que la Casa Sánchez Romate concede a los clubs madrileños, que supone variaciones en la clasificación. El Real Madrid, después de su merecida victoria frente al Oviedo, consigue un punto más, mientras el Atlético Aviación, derrotado en Castellón, no varía la puntuación que alcanzó el pasado domingo.

Con estos resultados la clasificación de los dos equipos queda en la siguiente forma:

REAL MADRID ..... 26 puntos
ATLETICO AVIACION .. 17 íd.

Y ahora esperemos quince días para observar si la marcha de esta puntuación sufre variaciones, ya que el próximo domingo es día de descanso en la Liga y no se juegan partidos de la Primera y Segunda División. El domingo, 18 de noviembre, el Atlético Aviación tendrá un difícil encuentro en el Estadio Metropolitano frente al Sevilla, primer clasificado, y el Madrid tendrá también un partido nada agradable en Barcelona, ya que el Español no fué nunca fácil enemigo en su terreno para el conjunto madridista.

CALATRAVAS y PAZ
PRIMER REESTRENO DE LA DIVERTIDISIMA COMEDIA
INTERPRETADA POR Merle OBERON y Melvyn DOUGLAS
LO QUE PIENSAN LAS MUJERES
CIFESA
DIRECTOR: Ernst Lubitsch

Los encuentros en la Tercera División

Los partidos celebrados ayer domingo correspondientes a la Tercera División de Liga dieron los resultados siguientes:

PRIMER GRUPO: Ponferradina, 2; Betanzos, 0. Berbés, 6; Lemos, 0. Lucense, 3; Santiago, 1. Galicia, 1; Pontevedra, 0. Orensana, 6; Turista, 1. SEGUNDO GRUPO: Avilés, 5; Maestranza Aérea de León, 0. Gijonés, 2; Torrelavega, 4. Círculo Popular, 4; Santoña, 1. Tanagra, 8; Langreano, 0. Barreda, 3; Juventud, 1. TERCER GRUPO: Guecho, 3; Irún, 2. Baracaldo, 2; Erandio, 1. Sestao, 3; Alavés, 2. Mirandés, 1; Tolosa, 0. Indauchu, 3; Arenas, 2. CUARTO GRUPO: Atlético Zaragoza, 1; Arenas Zaragoza, 2. Borja, 4; Izarra, 2. Escoriaza, 4; Maestranza Aérea de Logroño, 2. Logroñés, 4; Huesca, 0. Tudelano, 4; Osasuna, 2. QUINTO GRUPO: Gerona, 2; Granollers, 2. Lérida, 3; Tortosa, 1. San Martín, 3; Tarrasa, 0. Badalona, 0; Júpiter, 0. Reus, 3; Sans, 1. SEXTO GRUPO: Levante, 4; Malvarrosa, 0. Teruel, 3; Acero, 4. Játiba, 3; Sueca, 1. Cerco-gente, 0; Constancia, 2. Saguntino, 0; Atlético Baleares, 0. SEPTIMO GRUPO: Cartagena, 4; Gimnástica Abad, 1. Alicante, 6; Crevillente, 0. Almansa, 3; Elche, 3. Cieza, 4; Alicante, 1. Eldense, 0; Imperial Murcia, 0. OCTAVO GRUPO: Cultural Leonesa, 3; Valladolid 1. Burgalesa, 5; Atlético Zamora, 0. Segoviana, 1; Ferroviaria, 4. Imperio de Maqueda, 3; Avila, 0. Palencia, 1; Béjar, 1. NOVENO GRUPO: Emeritense, 1; Badajoz, 2. Manchego, 3; Toledo, 3. Cacereño, 3; Cifesa, 1. Mediodía de Madrid, 1; Plasencia, 0. Talavera, 1; Tomelloso, 1. DECIMO GRUPO: Linares, 2; Olímpica Jienense, 0. Larache, 3; Melilla, 1. Linense, 1; Ceuta, 1. Huelva, 5; Algeciras, 1; Málaga, 7; Cádiz, 2.

OTRAS NOTAS DEPORTIVAS

MADRID.—Resultados de los partidos de pelota jugados ayer en el frontón Recoletos: A pala, Pruden e Ibaibarriaga derrotaron por 35-31 a Rubio y Urquidi. A continuación fué suspendido el encuentro Abrego III y Alberro contra Sala y Zaldúa, por lesión de Zaldúa, jugándose otro, en el que Sala y Salsamendi III derrotaron por 35-27 a Abrego III y Alberro. Por último, a cesta, después de reñido partido, Sarasúa, Legarra y Ardanza derrotaron por 40-37 a la pareja Careaga-Maguregui.

• • •

MADRID.—Ayer domingo se celebraron en el paseo de los Nuevos Ministerios unas interesantes pruebas de patines, triunfando en las finales de las mis-

SAN DEMETRIO—LONDON
S.A. CINEMATOGRAFIA "ESTRELLA AZUL"
La trágica aventura de un petrolero inglés, a través del Océano en guerra, conducido por la tenacidad de unos hombres de acero y Emoción nunca igualada!
SEGUNDO REESTRENO
En el CINE CHUECA Tfno. 40599
METRO CHAMBERI A LA PUERTA
MI ENCANTADORA ESPOSA
otra nueva travesura de DIANA DURBIN
ahora convertida en una mujercita ENCANTADORA

2009 Ministerio de Cultura

mas Groizard, seguido de Reyes, Chades y Oriol. El mejor tiempo fué obtenido por Oriol, que cubrió 200 metros en 23 segundos 1/5.

El próximo domingo se disputarán las pruebas de medio fondo y de 1.500 metros.

* * *

MADRID.—Resultados de los combates de grecorromana entre aficionados celebrados ayer en los locales de la Real Sociedad Gimnástica Española en disputa del Trofeo de Otoño: Sánchez venció a Quiroga, Méndez Soria a Ramos, Egea a Chevas, E. Fernández a Rodríguez, Arce a Biabal, Oses a Azuara, Díaz, por incomparecencia, a López; Zamora a Josechu y Trapiella, también por incomparecencia, a Aragonés.

* * *

MADRID.—Resultados de los partidos de "rugby" correspondientes al campeonato regional, celebrados ayer: Derecho vence a Parques y Talleres por 11-3, I. C. A. I. a Agricultura por 9-8 y Frente de Juventudes a Medicina por 8-0.

* * *

BARCELONA. — En las pistas de la Real Sociedad de Tenis "Pompeya" finalizaron ayer los campeonatos de tenis de Cataluña. En la final de dobles entre caballeros Massip y Bartrolí derrotaron fácilmente a Luis Carles y Manuel Ayelá por 6-3, 6-1, 6-3. En la final de parejas mixtas la señorita Nuria Matéu y el señor Ruiz derrotaron por 6-2, 6-2 a la señorita Guri y el señor Casas.

* * *

VALENCIA.—Se celebró en la Plaza de Toros una reunión de boxeo, en la que Algerola derrotó por fuera de combate en el segundo asalto a García Estrem, y Folgado, también por fuera de combate, en el quinto asalto, a Polo.

En la última pelea de la reunión Lláser, que hizo un gran combate, se impuso netamente ante el vasco Eloy, al que derrotó por amplio margen de puntos.

* * *

BILBAO.—En las pruebas finales de los segundos campeonatos nacionales de bateles se proclamó campeón el batel Iberia, de Sestao.

* * *

BILBAO.—Se celebró una reunión de boxeo en la que participaron púgiles aficionados de Aragón y de Vizcaya. Venció el equipo de Bilbao en seis peleas, siendo derrotado en una.

LOS DEPORTES EN EL EXTRANJERO

LISBOA.—La gran sorpresa de la jornada futbolística de ayer la dió el Spórting, que derrotó por cuatro tantos a cero a su rival el Bemfica. Dos de los dos tantos del conjunto vencedor fueron marcados por el internacional Peyroteo.

El equipo de los Belenenses, que batió al Estoril por 3-0, marcha a la cabeza de la clasificación, con 16 puntos, seguido del Atlético, con 14.—ALFIL.

Próximo combate Beni Levy-Reverte

OPORTO. — Pasado mañana se celebrará un combate de boxeo en el que el campeón de Portugal Beni Levy se enfrentará con el púgil español Reverte.

En esta reunión se disputará un título de campeón portugués entre Licinio Ramos y Sousa III.—ALFIL.

Llega a Londres un equipo ruso de fútbol

LONDRES.—A bordo de dos aviones Dacotas, aparatos comprendidos en la ley de Préstamos y Arriendos, llegó ayer domingo al aeródromo de Croydon el equipo ruso de fútbol Dynamo, integrado por 38 jugadores.

Este conjunto jugará varios partidos contra diversos equipos británicos de primera categoría, el primero contra el Chelsea.—ALFIL.

Próxima huelga de los futbolistas ingleses

MANCHESTER.—Hoy se reunirán en esta ciudad los representantes de los jugadores de los distintos clubs ingleses para tratar de la cuestión de los salarios y fijar la fecha de la próxima huelga general si los elementos directivos de dichos clubs no acceden a sus peticiones.—ALFIL.

Probable celebración de los Juegos Olímpicos en Londres

CHICAGO.—Se tienen noticias de que han llegado ya casi todos los votos emitidos por correo para determinar el lugar donde han de celebrarse los Juegos Olímpicos de 1948. A principios de diciembre se podrá saber oficialmente la ciudad designada.

Según lord Aberdare, miembro del Comité Olímpico británico, figura Londres en cabeza, seguido de Lausana.—ALFIL.

MALETA DE PIEL A 100 PTAS.
Gran surtido artículos de viajes
La Nueva Mercantil
Plaza Matute, 4 — Teléfono 15571

LA HISPANO. Academia Automovilista. Mecánica. Santa Engracia, 6. Tel. 33222.

NOVEDADES TEATRALES DE LA SEMANA

Nada menos que en la mitad de los teatros abiertos en Madrid se ha representado este año el "Tenorio"

Justamente la mitad de los teatros que actualmente tienen abiertas sus puertas en Madrid se han acogido al "Tenorio", en estos días en que, desde hace un centenar de años, resulta casi obligado reverdecer las glorias y quebrantos del famoso burlador que don José Zorrilla en buen hora convirtió en el más popular de los tipos de nuestra dramaturgia nacional. A los "Tenorios" que ya reseñamos en la pasada semana hay que añadir los del Español, Calderón, Lara y Metropolitano, omitiendo nuestro juicio sobre los remedos del don Juan que se han "echado" en el Rialto y en el Alcalá, porque entrambos no nos parecen más que "divertimientos" y audacias pariguales a las que antaño se permitían—y sólo se toleraban—en la Festividad de los Santos Inocentes.

Maruchi Fresno, la gentil artista de la pantalla, que, en función patrocinada por la Asociación de la Prensa, ha representado en Granada con gran éxito la doña Inés del "Don Juan Tenorio". (Caricatura de Fresno.)

Indudablemente, el "Tenorio" más completo, y quizás el más digno de verse—ya que no de oirse—fué el representado en el teatro Español. Con la misma compañía que el año pasado e idéntica postura escénica, rumbosa y adecuada —salvo ciertos anacronismos en algunos atuendos y la inexplicable decoración de "La Quinta de Don Juan", que sigue pareciéndonos más propia para una opereta en la que se quiera evocar el "hall" o "serre" de un hotel de gran turismo—, se ha logrado un estimable conjunto y una representación global digna de aplauso. El señor Seoane, que encarnó el Don Juan, nos gustó más que en otras ocasiones, quizás porque creímos notarle ya convencido de la conveniencia de no engolar con exceso su declamación. La actriz encargada de la "Brígida", admirable, dando una verdadera lección de lo que se debe hacer en ese papel.

En el Calderón han alternado en el Don Juan y el Don Luis los primeros actores señores Bruguera y Soler; en ambos dieron empaque y ternura o brío —según los momentos—a los dos mozos de fortuna. La señora López Heredia, cuidadosa de inculcar buen arte escénico a su Doña Inés. El resto de la compañía, bien.

En Lara, el "Tenorio" no pasó de lo discreto, pero sin graves yerros ni mayores tropiezos. Y en el Metropolitano, el veterano Alfonso Muñoz dijo muy bien los actos en que prevalece la poesía y nostalgia amorosa de Don Juan. Sus acompañantes, no más que tolerables.

Armando Calvo se despidió en el Fuencarral con su correspondiente homenaje, y le ha sustituído, por breve número de representaciones, nada menos que don Ricardo Calvo—como con justicia reza en los carteles, porque ¿qué menos que ese don corresponde a tan glorioso actor?...—, y no hay que decir que, si no convenció por la apostura meramente física, en cambio fué una verdadera delicia oírle declamar—como se debe declamar y como lo declamaron siempre los grandes actores — su Don Juan. Tan bueno es este "Tenorio" de don Ricardo que... nos atreveríamos a proponer que el ministerio de Educación Nacional, en colaboración con la Sociedad de Autores, ofreciese, a título de verdadera lección—y exclusivo para las gentes de teatro—un "Tenorio" hecho por este maestro de declamación, con lo que es posible que algunos—y hasta alguna—se diesen cuenta cabal de lo que exige el admirable personaje que creó y "musicó" con versos que suenan a música, don José Zorrilla.

"La eterna canción", centenaria.—Para conmemorar la centésima representación de la zarzuela asainetada de Fernández Sevilla y Sorozábal "La eterna canción", se celebró una gran fiesta lírica en el Reina Victoria, añadiéndose a la representación de la citada obra, un acto de concierto en el que las primeras figuras de aquella excelente compañía lírica interpretaron pasajes de "Katiuska", "Don Manolito", "La tabernera del puerto" y "Black el payaso", todas debidas a la inspiración del maestro Sorozábal, quien, en unión de los intérpretes, escuchó ovaciones de carácter apoteósico.—**ACORDE.**

RESTAURANTE CAPITOL
Abierto nuevamente al público.
Servicio especial para bodas y banquetes

SE VENDE auto Delage 26 HP., rueda repuesto, bien calzado. — Teléfono 76014. — De 4 a 5.

MENTIDERO TEATRAL

—Hoy se celebrará el ensayo general del nuevo espectáculo de Juanita Reina. Esta artista, con su compañía, saldrá el miércoles para provincias.

—A fines de esta semana llegará a Bilbao, procedente de Buenos Aires, la tiple Carmen Olmedo, que viene como "estrella" del Albéniz.

—Nini Montiam, repuesta de su leve dolencia, se ha presentado nuevamente con "La señora de González".

—Mil dólares diarios ha pedido Josefina Baker para actuar en Madrid como figura principal del nuevo espectáculo que proyecto Duisberg.

—Mario Cabré se ha revelado como actor haciendo "Don Juan Tenorio" con la compañía de Luis de Vargas.

—Ha quedado definitivamente fijada para el miércoles 7, por la noche, el estreno de la comedia de Henry Bernstein "El secreto", que será presentada en la escena del María Guerrero por la compañía del Teatro Nacional.

IMPERMEABLES Y GABARDINAS GUERRERO
Venta directa garantizada del fabricante al público
MONTERA 10, pral.

DOS CONCIERTOS DE LAS ORQUESTAS NACIONAL Y SINFONICA

El tercer concierto de la serie organizada por la Comisaría Nacional de Música constituyó un nuevo éxito para la Orquesta Nacional, dirigida por Freitas Branco, y para la eminente pianista portuguesa María Antonieta Leveque, que colaboró interpretando el "Concierto en la menor", de Schumann, y la "Fantasía", de Debussy. En las dos obras en que actuó la ilustre pianista gustó más en los tiempos de ritmo pausado e inspiración emocionada que en los alegros y exigencias virtuosistas, aun cuando el mecanismo, limpio y eficaz, de la señora Leveque llevó esos movimientos con seguro pulso y perfecta digitación. La obra de Debussy, pocas veces escuchada entre nosotros, merece ser oída con atención y admirada como lo que es: un primor de música imaginativa, siempre a base del colorismo originalísimo propio de la música debussyana...; pero no creemos que sea esta "Fantasía" de lo mejor del revolucionador músico francés, sobre todo para la fácil comprensión del "gran público", que se pierde entre los arabescos y exuberancias de sonoridades inesperadas en que abunda esta obra, en especial en su tiempo primero y en su final.

La Orquesta tuvo un triunfo nunca superado en "La valse", de Ravel. Freitas destacó este primor orquestal—compendio y suma, alcaloide y "desideratum" de cuanto se puede decir musicalmente en tiempo de vals—de un modo magistral. "La valse", bien conocida de nuestros aficionados, no fué nunca dicha en Madrid más clara, más precisa, más jugosamente. Un verdadero prodigio de Freitas y una calidad de sonido y ajuste orquestal por parte de los profesores realmente inaudito por lo perfecto. También sonó deliciosamente "El idilio de Sigfredo", dicho por la Orquesta reducida de una manera inefable y con un sonido como lo debió de soñar Wagner al escribir su enternecedor y ultramelódico poema en homenaje y fiesta de su hijo. En el resto del concierto ya no fueron tan unánimes los elogios. Insistimos en proclamar a Freitas Branco como el mejor, o uno de los mejores directores contemporáneos en obras de autores modernos; y en añadir que no nos convence tanto en la mayoría de los autores y obras clásicas que dirige.

* * *

La Orquesta Sinfónica, dirigida por Conrado del Campo, dió su primer concierto de abono de la serie popular dominguera y matinal. Las obras elegidas para ese concierto como base del programa eran la "Patética", de Tchaikowsky, y "Los preludios", de Liszt. En ambas el entusiasmo de Conrado del Campo y su seriedad interpretativa se transmitió a los señores sinfónicos, que lucieron espléndidas sonoridades entre el entusiasmo de los aficionados a los "fortísimos" orquestales. En este sentido no cabe más ni mejor que lo que se logró en el Monumental ayer domingo. Muy bien, asimismo, "La oración del torero", de Turina; y bien, sin mayores excelencias, el resto del programa, que, como de costumbre, llenó hasta los topes la amplia sala de Monumental.

ACORDE

LAS FAMOSAS PAELLAS...

¿DOS VALENCIAS?...

Hasta ahora nosotros creíamos que Valencia existía sólo en la región de Levante. Eso nos dice la Geografía. Pero ahora resulta que hay otra Valencia, atrayente como aquélla y encerrada en un edificio de la Gran Vía.

Decidimos convencernos. Nuestros conocimientos geográficos se resistían a creerlo, pero hubimos de convencernos. Vimos flores, paisajes, huertas y... comimos paella. ¡No cabía duda! Porque..., ¿quién habla de Valencia sin nombrar sus huertas maravillosas y quién va a visitarla sin degustar su paella?

¡Qué gran cosa es la imaginación! Mientras saboreábamos tan exquisito manjar nos creíamos trasladados a aquellas idílicas tierras. Y, sin saber por qué, veíamos a través de los amplios ventanales del Restaurante Valencia, avenida de José Antonio, 44, la silueta grácil y gentil de la torre del Miguelete...

CARTELERA DE ESPECTACULOS

"HOY COMO AYER" Llegará muy pronto a las 100 representaciones con el mismo clamorosísimo éxito para la excepcional "estrella"
TEATRO ALCAZAR
CELIA GAMEZ

GACETILLAS

JUAN MAGRIÑA-MARIA DE AVILA

Hoy 7 tarde, TEATRO MARIA GUERRERO. Unico concierto. Danzas. Extraordinario programa clásico y español. Pianista, Alfredo Romero.

ORQUESTA NACIONAL

"Flauta mágica", Mozart; "Concierto dos violines", Bach; Solistas, Antón, Iniesta; "Cuarta sinfonía", Schumann; "Dos Berceuses", Rodrigo; "Don Juan", Strauss; Director, Argenta. Viernes 9, PALACIO MUSICA.

"EL SECRETO"

de Bernstein. ¡Sensacional estreno! Miércoles noche. TEATRO MARIA GUERRERO.

ESTRELLITA CASTRO

presenta al gran cantaor de flamenco Niño León en el espectáculo "Romería", en MARAVILLAS.

TEATROS

ALBENIZ.—(20200.) 7: Tú y yo (gran éxito).

ALCAZAR.—(Celia Gámez.) 6,30 y 10,30: Hoy como ayer (espectáculo que maravilla y divierte).

BEATRIZ.—(Társila Criado.) 7 y 10,30: El alarido (excepcional acontecimiento artístico).

CALDERON.—7,15 y 10,30: Don Juan Tenorio (últimas representaciones).

CIRCO PRICE.—6,30-10,30: 72.ª "Chavivari", leones, panteras, chimpancés, etcétera. ¡¡Un alarde espectacular de circo y fieras!!

FUENCARRAL.—6,30-10,30: Don Ricardo Calvo, Amparito Rivelles en Don Juan Tenorio (butaca, 8 pesetas).

VELAZQUEZ
Amplio, magnífico, elegante, esquina a Juan Bravo
HOY: otro programa cumbre
LA MASCARA de HIERRO
La dama desconocida
FRANCHOT TONE — ELSA BARKER
¡Una historia extraordinaria! (pagada, misterio)

INFANTA ISABEL.—7 y 10,45 (¡un éxito mundial!): Arsénico y encaje antiguo (¡Divertidísima! ¡Miedo! ¡Risa! Localidades sin aumento con cinco días de anticipación).

LARA. — (11631. Compañía Nini Montiam.) 7 y 10,30: La señora de González (de Tejedor y Muñoz Lorente). Exito sin precedente.

RIALTO. — (Compañía Ana Mariscal-Luis Arroyo.) 7 y 10,30: Don Juan Tenorio (encarnando el papel de Don Juan, en función de noche, Ana Mariscal; últimos días).

ZARZUELA.—(Compañía González, Carbonell, Vico.) 7 y 10,45: Nuestra familia (de Serrano Anguita).

Imperial
(Precios populares)
TEMPORADA DE GRANDES REESTRENOS
HOY
1.º Complemento.
2.º Dibujo Popeye.
3.º "El gato negro"
Basil Rathbone y Bela Lugosi

CINES

ACTUALIDADES.—3 continua: El papel (documental), Cine breve (revista), El viejo molino (sinfonía tecnicolor), Imágenes (estreno exclusivo de esta empresa), La isla de las delicias (de la serie Alfombra Mágica), No-Do (últimas noticias).

ALCALA.—(Tel. 54608.) Continua desde las 5: La mujer de las dos caras (Greta Garbo), Un hombre inverosímil (Melwyn Douglas).

AVENIDA
SEPTIMA SEMANA
CESAREO GONZALEZ PRESENTA
Gary COOPER, Madeleine CARROLL, Paulette GODDARD, Preston FOSTER, Robert PRESTON en
Policía MONTADA del CANADA
EN TECNICOLOR
DIRECCION: CECIL B. de MILLE — DISTRIBUCION CNAMARTIN
Una de las películas más emocionantes y espectaculares de todos los tiempos
TOLERADA MENORES

ALCANTARA.—(52354. Grupo electrógeno.) 5: El hombre que vendió su alma (Walter Huston, Simone Simon).

APOLO.—(Grupo electrógeno.) 5: La sombra de una duda (Joseph Cotten), Dumbo (tecnicolor; Walt Disney).

ARGEL.—(Ayala, 95. Tel. 64027.) Estreno: Una dama en apuros (Irene Dunne) y segunda semana de Crimen a media noche (Abub y Costello).

TEATRO DE LARA
Todos los días, tarde y noche
LA SEÑORA DE GONZALEZ
de Tejedor y Muñoz Lorente
Sublime creación de
Nini MONTIAM
SEPTIMA SEMANA DE EXITO SIN PRECEDENTES

ARGUELLES.—7: El Santo, en Londres (George Sanders).

CALLAO.—(25801.) 6,45, 10,45 (estreno): Ruta de Singapur (Bing Crosby, Bob Hope, Dorothy Lamour).

CARRETAS.—10 mañana: Dos mujeres y un amor, Un marido rico (función todo el día).

CERVANTES.—5: Arrepentido (Víctor MacLaglen), Tradición heroica (Fairbanks, Ratbone). ¡Emoción! ¡Dramatismo!

COLISEUM.—6,45-10,45 (tercera semana): Galopa, muchacho (Bub Abbott y Lou Costello). Tolerada menores (un ciclón de carcajadas).

COLON.—Continua 6: Saludos, amigos (tecnicolor; Walt Disney), Otra reunión de acusados (Myrna Loy, William Powell).

CHAMBERI.—5: Sendas siniestras y Los hermanos Marx en el Oeste (toleradas).

CHUECA.—(40599.) Continua: Mi encantadora esposa y San Demetrio de London (segundo reestreno).

FIGARO.—4 (primer reestreno): El castillo maldito (junto al calofrío de emoción la carcajada hasta el síncope; por Paulette Goddard y Bob Hope). Tolerada menores.

GONG.—Continua 4: Al margen de la vida (Charles Boyer y Bárbara Stanwyck).

GOYA.—6,30 y 10,30: Amor y periodismo (Loretta Young y Tyrone Power). Primer reestreno.

GRAN VIA.—(26034.) 6,45 y 10,45: Papá se casa (Adolphe Menjou, Gloria Swanson). 2.ª semana.

REINA VICTORIA
ULTIMOS DIAS
LA ETERNA CANCION
LA OBRA CUMBRE DE FERNANDEZ DE SEVILLA Y SOROZABAL
40 PROFESORES DE ORQUESTA

AVENIDA.—6,45-10,30: Policía Montada del Canadá (tecnicolor). Tolerada; séptima semana.

AZUL.—7: Invitación a la vida (Irene Dunne), ¡Qué verde era mi valle!

REX
EMPRESA REX SORIA FILMS
114 EXHIBICIONES
114 OVACIONES!
QUE PREMIAN EL EXITO INDESCRIPTIBLE de Imperio ARGENTINA en BAMBU

BARCELO.—7: Amor y periodismo (Loretta Young y Tyrone Power). Primer reestreno.

BELLAS ARTES.—5: Recuerda aquel día (Claudette Colbert). ¡Sentimental! ¡Profunda! ¡Humana!

BENAVENTE.—(Grupo electrógeno.) 4: Se llevó mi corazón (MacDonald), Otra reunión de acusados (William Power, Myrna Loy).

BILBAO.—7-10,30: Vidas heroicas (Akim Tamiroff). Segunda semana.

IBIZA.—5 (continua; un programa doble fantástico): Recuerda aquel día (Claudette Colbert), Mi encantadora esposa (Diana Durbin).

IDEAL. — Continua desde las 5: Rasgo generoso, Andres Harwey, tenorio. Toleradas.

IMPERIAL.—7: Gato negro (Basil Rathbone, Bela Lugosi). Precios populares.

ARGEL
(Ayala, 95; esquina ALCALA)
NUEVA EMPRESA
Pantalla, aparatos sonoros, grupo electrógeno, todo renovado
HOY LUNES
un sensacional programa de estreno riguroso en la barriada
UNA DAMA EN APUROS
andanzas y peripecias de una atolondrada millonaria
por IRENE DUNNE
Film Invicta, y
2.ª semana de
Crimen a medianoche
BUD ABBOTT y LOU COSTELLO
Nueva Universal
Un programa de más de tres horas de risa

IRIS.—(46976.) 7 (continua): Enviado especial y Más fuerte que el orgullo.

LATINA. — Continua 6,30: Sor Angélica y La cuadrilla del crimen (estreno barriada).

MADRID.—(15694.) 6,45, 10,30: El sospechoso (Charles Laughton). 3.ª semana.

METROPOLITANO.—6,45, 10,30: El hombre que vendió su alma (Edward Arnold). Gran éxito.

MONUMENTAL CINEMA.—Continua 5: El Santo, en Londres (George Sanders).

MONTERA
HOY: NO-DO (ESTRENO)
DUEÑA DE SU DESTINO
Y
AL SUR DE PAGO-PAGO
VICTOR Mc. LAGLEN — JOHN HALL — FRANCES FARMER

MUÑOZ SECA.—(Grupo electrógeno.) 4: Capricho de mujer (Marlene Dietrich, Fred MacMurray), El cuarto mandamiento (Dolores Costello, Joseph Cotten).

PADILLA.—Continua desde 6,30: Míster Hyde desaparece (Peter Lorre), Recuerda aquel día (Claudette Colbert).

PALACE CINEMA. — 3 (continua): Las mil y una noches (en tecnicolor). 2.ª semana.

PALACIO DEL CINE.—(Grupo electrógeno.) Continua 4: Veinticuatro horas sin mentir (Bob Hoppe, Paulette Goddard). 3.ª semana.

PALACIO DE LA MUSICA. — 6,30 y 10,30: Casanova Brown (Gary Cooper y Teresa Wright). Estreno.

PALACIO DE LA PRENSA. — 7, 10,45: Doble boda (William Powell, Myrna Loy).

PANORAMA. — Continua 4: No-Do, San Demetrio London. Primer reestreno centro.

PAVON. — Fruto dorado (Clark Gable, Claudette Colbert).

PELAYO.—(37146.) 6,30: Amor de gaucho y La furia del oro negro.

(10 pesetas): Bambú (por Imperio Argentina). 4.ª semana.

SALAMANCA.—(Tel. 60823.) 6,45, 10,30: Romanza en tono menor (Marianne Hoppe, Ferdinand Marion). Primer reestreno.

SAN CARLOS. — Continua 6: Te quiero otra vez (la más divertida de William Powell y Myrna Loy).

SAN MIGUEL. — (14059.) 6,30, 10,30: Siguiendo mi camino (Bing Crosby). 4.ª semana. Tolerada.

PALACIO de la MUSICA
HOY LUNES, sensacional ESTRENO
GARY COOPER, TERESA WRIGHT
"Casanova Brown"
RKO RADIO FILMS — Director SAM WOOD
¡GARY COOPER debatiéndose entre tres mujeres enamoradas que se lo disputan como legítimo marido!...

SOL. — Continua 5: El castillo maldito (emocionante comedia terrorífica; Bob Hoppe, Paulette Goddard).

¡Cierren las puertas! ¡No abran las ventanas!
Las más estremecedoras escenas de TERROR Y MIEDO
le acechan desde las espléndidas salas de los cines
NARVAEZ
VICTORIA
VALLEHERMOSO y ESPRONCEDA
que desde HOY proyectan
Dirección WILLIAM WITNEY y JOHN ENGLISH
EL TERROR INVISIBLE
(1.ª Jornada de "LOS CRIMENES del FANTASMA")
2.º estreno riguroso en Madrid, acompañada con:
«MI MUJER NO ES SOLTERA», en NARVAEZ
«UN CABALLERO EN LA NOCHE», en VICTORIA
«LA MUJER FANTASMA», en VALLEHERMOSO-ESPRONCEDA

Druiberg presenta
SCALA 1946
Todos los días en Fontalba

COMEDIA.—(Grupo electrógeno. Compañía titular.) 7-10,30: El pañuelo de la dama errante (de Jardiel Poncela).

COMICO.—(27289.) Hoy, a las 10,30, presentación de la gran compañía lírica Ino de Carvajal, Agustín Godoy con la opereta del maestro Vives La Generala (butaca, 8 pesetas).

ESPAÑOL.—7,15: Don Juan Tenorio (por Mercedes Prendes y José María Seoane).

FONTALBA.—(14419.) 6,30 y 10,30: Scala 1946 (se despacha contaduría con cinco días anticipación).

MARAVILLAS.—7,15 y 10,45: Estrellita Castro con su nuevo espectáculo Romería.

MARTIN.—6,30 y 10,30: ¡Cinco minutos nada menos! (La opereta cumbre de Muñoz Román y maestro Guerrero). Incomparable creación de Maruja Tomás y toda la gran compañía titular. Despáchanse localidades sin aumento con cinco días anticipación.

REINA VICTORIA.—(Compañía lírica Sorozábal.) 7 y 10,45: La eterna canción (de Fernández Sevilla y Sorozábal).

PLEYEL. — (Grupo electrógeno.) Continua 11: Paraíso sin Eva y El vaquero y la dama.

PRINCIPE ALFONSO.—6,30, 10,15 (formidable programa): Prefiero la secretaria y Armonía de juventud (Mickey Rooney).

PROGRESO.—(73816.) 6,30, 10,30: Unión Pacífico (Bárbara Stanwyck, Joel MacCrea). 18.ª y última semana. Tolerada.

PROYECCIONES. —7 tarde: Las mil y una noches (María Montez y Sabú). 2.ª semana.

REX. — (23700.) Continua 11 a 6 tarde (5 pesetas butaca); numeradas, 6,45, 10,45

TIVOLI.—6,45, 10,30: El castillo maldito (emocionante comedia terrorífica; Bob Hoppe, Paulette Goddard).

URQUIJO. — Continua desde 6,30: El hombre que vendió su alma (Simone Simon, Edward Arnold, James Craig).

VOY.—Continua 6,30: Amapola del camino y Jack el Destripador.

VARIOS

FRONTON RECOLETOS.—Tarde 4,30: Mondragonés-Aramburu, Arano III-Aguirre, Bugati-Osa II, Charroalde-Larrinaga, Berraondo-Zaldua, Salsamendi I-Alberro.

DON RICARDO CALVO Y AMPARITO RIVELLES consiguen un clamoroso TRIUNFO en DON JUAN TENORIO el acontecimiento del año en FUENCARRAL

2009 Ministerio de Cultura

HIJOS DE D. QUERALTO
Cirugía. Ortopedia. Optica de precisión. Mobiliario quirúrgico. Bragueros. Fajas. Aparatos electromédicos. Material para dentistas.
Fuencarral, 39 Carretas, 25
Teléfono 15153 Teléfono 10911
MADRID
Casa central: SEVILLA, Cerrajería, 9.

MOVADO

El reloj más exacto
UNIÓN RELOJERA SUIZA
AVENIDA DE JOSE ANTONIO, 29 MADRID

Servicio Meteorológico Nacional

Información general deducida de las observaciones efectuadas hasta las diecinueve horas del día 4.—Ha llovido durante el día con bastante intensidad en Cataluña, y en menor cantidad en Galicia, Duero, región central, Baleares y en algunos puntos de Andalucía.

Tiempo probable.—Predicción realizada a las veintiuna horas del día 4 y válida hasta las diecinueve horas del día 5. Aguaceros en el litoral cantábrico, cabecera del Ebro, Cataluña, Levante y Baleares. Mejoría a primera hora en el resto de España, iniciándose más tarde la llegada de nuevas agrupaciones de nubes por el suroeste.

Temperaturas extremas de Madrid.—Máxima, de 14 grados; mínima, de siete.

Sastrería NOVALES

Uniformes civiles y militares
Magnífico surtido en trajes para caballeros y niños
GABARDINAS
confeccionadas y a medida
Barquillo, 28. Almirante, 1.
Teléfono 12637. — Madrid

Antiguo sastre de la Real Casa
Giribet
ALTAS CALIDADES
Puerta del Sol, 13. Madrid. Tel. 14804

Vicente Rico S. A.
Imprenta · Papelería
Fábrica de sobres.
Artículos para cotillón y fiestas
CONCEPCION JERONIMA, 29
Teléfono 72417

COMENTARIO

ESOS NIÑOS QUE SE VAN A ACERCAR A NOSOTROS

Por Francisco CASARES

Los hombres, vehículo de pasiones, luchan y se destrozan. Las ciudades desaparecen pulverizadas. La saña, que no elude crueldades y sistemas de agredir, deja, tras una guerra, huellas dolorosas, irrestañables. Cuando llega la paz, el cuadro, que acaso en el fragor de los duelos bélicos no se advirtiera, és de tétricas desolaciones. Si los pueblos y los hombres sufren la penosa carga de esas herencias, puede admitirse que hay un fundamento. En la causa originaria tomaron parte activa. Por patriotismo, por servicio exaltado a unos ideales, para buscar grandezas o por ejercitarse en obediencias, pelearon, y en cada conciencia existió el motor de una ilusión, la presencia de una voluntad. Pero hay seres inocentes que no tienen culpa de que las pasiones y los rencores empujen fratricidamente a los que forman las huestes de la lucha. Son los niños, que aun no han sabido de maldades ni de exaltaciones. No pueden discernir por qué sus padres se destruyen y por qué se quedan de la noche a la mañana sin hogar. No saben cuál puede ser la causa de que un orden familiar y un ambiente de plácida intimidad desaparézcan y que las madres lloren y vistan de luto. No adivinan la razón del hambre y el frío que los flagela. Llegarán a la hombría, que no siempre es de bien, y aunque lo sea y se emplee en las nobles querellas que postulan un ideal, toma el feroz engranaje de las batallas y se ocupa en el empeño de las devastaciones irreparables. La Humanidad tiene un deber, un imprescriptible destajo que cumplir. Y es que en las mentes que se forman, hasta donde sea posible, sea borrada la estampa de los sufrimientos y los rigores. Si pudiera hacerse una acotación geográfica, como zona exenta, como paraíso especialmente construído para crear naciones o ciudades de niños, de los irredentos, para evitar que las retinas retengan los trágicos espectáculos y la vida se vaya forjando en el paisaje moral de las horrendas privaciones, el mundo habría realizado un sueño de bondad y de sentido caritativo que compensaría de todos los horrores implacablemente descritos en la Historia. No es ello posible, pero es, en cambio, realizable que la dureza de cada una de esas vidas se atenúe. Una mano que se tiende con impulso cristiano para ejecutar los dictados evangélicos, la solidaridad humana, el amor y la protección para los débiles, serán, en la convivencia, los hermosos arbitrios que contradigan y neutralicen tanta crueldad como se ha perpetrado.

En la Europa arruinada, cuyas cicatrices sangrientas han de tardar muchos lustros en cerrarse, gimen en estas horas millares de niños que no tuvieron culpa y que tampoco tienen capacidad de comprensión para percatarse de las razones que troncharon sus vidas en flor. Todo el esfuerzo, por intenso que fuere, para remediar materialmente y conjurar en lo moral el sufrimiento de esos censos tremendos de criaturas infelices habría de fracasar, porque es impracticable la rápida reconstrucción, el improvisar de los alimentos, la reaparición por arte de magia de escuelas y preventorios y, sobre todo, el resurgir de unos climas de cariño, y de brazos abiertos, y de regazos dispuestos a recibir y proteger. La condena a los más insufribles rigores es inapelable. Pero hay un país que tiene y mantiene el depósito tradicional de sus sentimientos cristianos, que dejó en su vivir secular profundas estelas de la hidalguía, que posee esos resortes morales que a los tocados por la gracia divina les hace devolver bien por mal y olvidar al que pudo ofender y practicar la generosidad. Y ese país, cuando todo en derredor es tristeza y horror, llama a los desamparados e inocentes y les ofrece su cobijo amorosamente. La decisión de los que mandan es reflejo fiel de las inclinaciones colectivas. Nadie ha dejado de pensar en la situación de esas pobres criaturas. En ninguna mente puede encontrar actitud de rechazamiento el deseo y la resolución de los amparos. Por humanidad y por lealtad, porque se cumple el precepto de Cristo, que pedía que se dejara a los niños acercarse a su lado, los españoles quieren—y nunca habrán sido tan perfectamente interpretados—que todos esos niños famélicos y entristecidos se acerquen a nuestras ciudades, salvadas de la terrible hoguera, y a los establecimientos donde la infancia ríe y aprende, y a la caldeada y cordial atmósfera de los hogares donde reina la paz y en los que puedan encontrar el acogimiento que falta en los suyos, destruídos y sin manos paternales. Este es el bello gesto que España ofrece al mundo. Se dicen las más absurdas ferocidades acerca de nuestra vida. Se propalan infundios y se forjan leyendas abominables. No importa. Esos niños, cuando sean mayores, en la serenidad de la lejanía histórica, dirán—si antes no lo ha sabido o lo ha querido decir la responsabilidad de los hombres, dejando a un lado sus rencillas y sus apasionamientos—que aquí hallaron paz, salud, amor, restitución a su mundo ideal, risa (que pareciera para siempre marchitada en sus labios) y ganas de vivir. Que es lo que fundamentalmente forma y cimenta la ilusión de los niños. Y lo que como ramalazo horrible, huella incancelable de la guerra, les ha dejado, en herencia negativa, la pasada tragedia del mundo.

Elixir Estomacal SAIZ DE CARLOS
Indicaciones: Dolor de estómago, acidez, dispepsia, vómitos, diarreas en niños y adultos, dilatación y úlcera de estómago; tonifica y ayuda a las digestiones.
VENTA EN FARMACIAS
Censura sanitaria n.º 241

Se inaugura el nuevo local de la Delegación Provincial de Abastecimientos

Le fué impuesta al subdelegado, señor Gabasa, la medalla de plata de Madrid

El teniente de alcalde madrileño marqués de la Valdavia impone la Medalla de Plata de Madrid al subdelegado de Abastecimientos, señor Gabasa, durante la inauguración, ayer celebrada, del nuevo domicilio de la Delegación Provincial de Abastecimientos y Transportes. (Foto Cifra.)

Trasladada a la casa número 21 de la calle de San Bernardo la Delegación Provincial de Abastecimientos y Transportes, se celebró a mediodía de ayer la inauguración oficial de la nueva instalación. El comisario general, don Rufino Beltrán, y el subdelegado, don Ignacio Gabasa, con el alto personal del establecimiento, recibieron a las autoridades y jerarquías invitadas al acto y las acompañaron en una detenida visita a las oficinas y dependencias, dispuestas de admirable manera para la ordenación del trabajo y el más cómodo y rápido servicio del público.

Terminada la visita, el párroco de San Martín, doctor don Antonio Avila, bendijo la casa, y en el patio de ésta, después de la ceremonia religiosa, el teniente de alcalde marqués de la Valdavia, en nombre de la Corporación municipal y en representación del alcalde presidente, impuso al subdelegado, don Ignacio Gabasa Añoro, la medalla de plata que le ha sido concedida por el Ayuntamiento de Madrid. Con frases calurosas expuso el marqués de la Valdavia los merecimientos del señor Gabasa, heroico capitán del Ejército y caballero de la Hermandad de Ex Cautivos, que viene desarrollando una eficaz labor en la política de abastos, tan erizada de dificultades y a la que se ha consagrado con verdadero tesón. Contestóle el señor Gabasa, dando gracias por el homenaje, que consideraba excesivo, y alabando la colaboración que en su cometido le vienen prestando el personal a sus órdenes, las autoridades locales y la prensa.

Asistieron al acto el gobernador y jefe provincial del Movimiento, don Carlos Ruiz; tenientes de alcalde señores Olmedo y Alonso de Celis; director general de Seguridad, jefe superior de Policía y todo el personal de la casa, que se había sumado al homenaje regalando al señor Gabasa un magnífico estuche de plata repujada, en que iba guardada la condecoración.

GAFAS ULLOA ÓPTICO de la ASOCIACION DE LA PRENSA
CARMEN, 14 - MADRID

FOTOGRAFIA COMENTADA

NOVIEMBRE TRAE A DON JUAN

Por Martín SANTOS YUBERO

¡Noviembre! Esta es la estampa que llena de emoción el comienzo de este penúltimo mes del año. Aquí en España quedan con ella simbolizados dos aspectos de la raza y dos razones de la catolicidad. Lo legendario y lo caballeresco trenzan sus virtudes en el fuego ortodoxo de un culto cristiano a los muertos y en la grandeza de una conversión. Que si el mito de don Juan Tenorio perdura y se ha hecho carne en nuestra sensibilidad hispánica, recobrando entusiasta vigencia todos los años, no lo es tanto por el mérito artístico de la obra—fácil y sentida creación del genial y desbordante don José Zorrilla—, sino porque en ella se ve, en un ánfora de esencias tradicionales, cómo queda guardada la lección de la fe, de esa fe que da

la salvación a don Juan
al pie de la sepultura.

A despecho de todo—ese todo de presuntuosidad, fanfarronería y vanidad, que da corte de escándalo, perfil de cínica fama e infausto recuerdo al burlador en la vida terrena—, gana la inmortalidad por senderos de virtud, con el alma arrepentida, ya depuestos sus locos afanes al pie de los sepulcros.

Más exacto que presentarle en la greguería populachera de sus éxitos amorosos, mejor que ofrecerle a los lectores en la purpurina escénica de sus aventureros actos audaces e impíos o en el desequilibrio especulativo de filósofos y ensayistas, me ha parecido más real traerlo así, de hinojos, junto a la cruz de un sepulcro, las manos enlazadas en actitud orante, implorando a Dios clemencia. Justamente así, como si la figura se hubiese escapado de los versos del trovador vallisoletano para refugiarse en la soledad del cementerio, con algo de aparición taumatúrgica, bajo un dosel de nubarrones, tan deseados en nuestros momentos como don Juan desea el perdón.

¡Noviembre!... Estampa de ayer, de hoy y de mañana. Noviembre trae a don Juan. Estampa siempre viva, que tiene un "resurrexit" de leyenda, poesía y milagro conjuntamente, porque entraña una hermosa verdad divina: la salvación de un alma por la contrición.

Homenaje al arzobispo de Zaragoza

El gobernador le hizo entrega de la cruz de San Raimundo de Peñafort

ZARAGOZA, 4.—A mediodía, en el palacio arzobispal se ha celebrado con toda solemnidad la entrega al arzobispo de Zaragoza, doctor Domenech, de un diploma y las insignias de la Cruz Meritísima de la Orden de San Raimundo de Peñafort, que recientemente le han sido concedidos por el Gobierno. Asistieron todas las autoridades, jerarquías, Ayuntamiento, Diputación, asociaciones religiosas, clero parroquial y cabildo catedral, Cámaras de Comercio y de la Propiedad Urbana y otras entidades. El gobernador civil y jefe provincial del Movimiento, después de hacer entrega del pergamino y de las insignias, pronunció unas palabras, en las que puso de relieve la satisfacción que sentían todas las corporaciones zaragozanas al brindar al prelado este homenaje de cariño, respeto y gratitud. Le contestó el doctor Domenech expresando su gratitud al Caudillo, a su Gobierno y a las autoridades, jerarquías y corporaciones que han asistido al acto.—CIFRA.

• • •

SEVILLA, 4.—El cardenal Segura ha anunciado en una pastoral la VIII Asamblea Catequística Diocesana, cuya organización ha encomendado a los hermanos maristas. La Asamblea se reunirá en fecha próxima. Tiene como principal objetivo intensificar la enseñanza del catecismo en las escuelas públicas, colegios particulares, institutos, universidades, caseríos campesinos, ciudades y suburbios. En la pastoral dice el prelado que "siendo la ignorancia religiosa la causa de todos los males que sufre la Humanidad, se precisa organizar una cruzada para enseñar bien la doctrina cristiana".—CIFRA.

Rectificación del nuevo censo electoral

Las listas están expuestas desde hoy en la plaza Mayor

Hoy lunes, 5, dará comienzo, por disposición de la Junta Municipal del Censo Electoral, la rectificación de las listas electorales formadas por la Sección Provincial de Estadística.

Dichas listas se hallan expuestas, por distritos, barrios y calles, en la plaza Mayor, adonde pueden acudir los electores cabezas de familia. Las rectificaciones o reclamaciones se harán, hasta el día 10 del mes actual, en las oficinas de la Junta Municipal (Segovia, número 11), Sección de Estadística.

SALONES MACARRON
Inauguración de temporada. Exposición Bosch Roger-Commeleran-Prim y F. Domingo. Abierta martes, jueves y sábados, horas de 12 a 2 y de 4 a 5. Jovellanos, 2.

SIGNOS

BIOGRAFIA CON SOL

Por IVAN D'ARTEDO

... y con "sombra", en la grácil acepción bética de la palabra. Es la biografía de dos personajes que se confunden en uno, en una sola figura integral, y sin que de esa asociación se adviertan complejidades colaboratorias. Igual que existe el gemelismo fisiológico, existe el gemelismo de los espíritus, y en el caso que nos ocupa o nos distrae, ese gemelismo alcanzaba los máximos valores de absoluta analogía. Si los pergeños no eran parejos, ya que, según las nuevas clasificaciones caracteriológicas, podríamos calificar de pícnico al uno y de asténico al otro, pues que Serafín era fuerte y fornido, mientras Joaquín se alargaba en fina y aristocrática silueta que evocaba Austrias de Velázquez, las almas se asemejaban de tal modo que no existía modo de diferenciarlas.

Ha inspirado el gemelismo fisiológico obras maestras de la universal literatura. Casi siempre el destino de cada uno de los hermanos diverge; y como lógica derivación, hay a modo de un "cainismo" y un "abelismo" fatal con catastróficas consecuencias. El gemelismo es un "espejismo"; cada hermano se refleja en el hermano, cual en los vidrios azogados se nos exhibe nuestra propia apariencia. El hermano gemelo es el "otro" de las alucinantes narraciones de Hoffman o de Poe; en la hora final, la lucha definitiva, la tremebunda pelea, que pudiera denominarse fratricida, no es sino un suicidio, porque no hay éste y aquél; no hay más que una duplicación de un hombre único. El "otro", "Le Horla" maupassantiano, el poesco William Wilson, mueren al morir su proyección objetiva. Siempre se tropieza con algo que determina la tragedia. Y el amor en primer término. Siempre se tropieza con lo inevitable, y ¡tantas veces lo inevitable recibe el nombre de mujer...! Simula maravillosamente el espejo este gemelismo de que estamos hablando. El espejo nos reduplica y nos confiesa en nuestra propia realidad inalienable. Un tiro en el espejo que nos copia es un tiro en nuestra sién o un tiro en nuestro corazón. Gran tema este de los espejos que nos suscitó Entrambasaguas y que amplificaremos algún día; tema misterioso, con formidables períplos por mares "nunca de antes navegados". Tema indefinible e inacabable. Porque sumirse en las aguas inmóviles de un espejo es equivalente a naufragar en glaucos abismos poblados de faunas y floras inverosímiles.

No se nos inmiscuye el espejo entre las personalidades de los hermanos Alvarez Quintero. No se nos inmiscuye el eco entre ellos. No se nos insinúa el drama ni el melodrama; no se nos presenta el "suceso" ni el "vaudeville". Los hermanos Alvarez Quintero son el famoso dos en uno, los dos se son inseparables, y cuando uno fallece, el superviviente arrastrará por estas calles madrileñas un vago perfil de fantasma.

"Perfil de los hermanos Alvarez Quintero" es el título de la soleada biografía de los hermanos Alvarez Quintero, de reciente aparición en los escaparates de las librerías, y en este "perfil" se resume una considerable zona del teatro contemporáneo. Perfil, ¿por qué? El perfil se elude cuando el dibujante se arriesga a introducirse en los intríngulis de las complejidades psicológicas. El "Perfil de los hermanos Alvarez Quintero", de Losada de la Torre, supera los "perfiles" y se ahonda por los vericuetos de la crítica, siempre con tino en la esgrima del escalpelo.

Biografía con sol y biografía con "sombra", biografía alegre y comprensiva, bien nutrida de "cante jondo" y de populachero optimismo. Gran biografía, llena de desorbitada luz meridional.

Es Losada de la Torre el mago suscitador de la biografía de los hermanos Alvarez Quintero, y merced a sus atlabos tenemos aquí la exacta reminiscencia de los magnos continuadores de la literatura dramática española.

Porque no se nos venga con tonterías. El teatro "post" y neosecular es quinterismo puro.

Murió Echegaray, surgió Benavente. De conceptismo a conceptismo no va nada. Y llegaron los Quintero, ágiles, juveniles, alegres, florecidos, todo vitalidad, con sus mocitas y sus "señoritos" de cortijo y dehesa. Sombrero de alas anchas, zajones y una "quinterisísima" hombría de bien, porque los hermanos Alvarez Quintero no sospechaban que el mal pudiera tener reducto en que esconderse sobre este planeta que nos soporta.

Biografía con sol; eso no es nada cuando tratamos de una biografía cuyos protagonistas son los más portentosos ingenieros en la utilización del sol sevillano como insigne elemento de sus obras. Quinterismo, y tierras soleadas, y "asombrados" patios tediosos, bajo el toldo y junto al surtidor, que desgrana su clepsidra gota a gota, en las siestas somnolientas y amodorradas.

Biografía con sol y con "sombra", con fina comprensión crítica y con sutilísimo buen humor.

Y de ella se desprende una enseñanza ineludible, y es la de que el teatro de los hermanos Alvarez Quintero permanecerá en perenne triunfo para siempre.

"¡Para siempre!" ¿No es arriesgarse a lo inverosímil? Pues no, señor. Bien claro nos lo expresa Losada de la Torre. Y en verdad que no nos era indispensable. El teatro de los hermanos Alvarez Quintero entronca con lo más excelso de la tradición dramática española. El teatro de los hermanos Alvarez Quintero se halla equidistante de la cursilería y de la pedantería. Permanece en su situación intermedia, y "nadie las mueva"; allí se encuentra tan a gusto. El teatro de los hermanos Alvarez Quintero es el exquisito "perfil" de una época, un perfil un sí es no es caricaturizado; pero siempre fiel, gracioso, irónico, humorístico y formidablemente comprensivo.

Este "perfil" de Losada de la Torre es mucho más que un perfil: es una sugestión de maravillosas excursiones a lo largo de la comediografía y de la dramaturgia de estos hermanos Alvarez Quintero, que tuvieron la virtud de no aspirar a la genialidad.

Biografía con sol. Encantadora biografía de patio andaluz, en que uno se va muriendo poco a poco con placer inefable.

Biografía con sol y con "sombra", y con "ángel", y con ese no se sabe qué—que sí se sabe qué—e impregnada del gracejo en que es pródigo el pueblo sevillano y de remembranzas de impaisaje con la Giralda al fondo, mientras se mecen sobre el río chalupas, gabarras y bergantines.

Captaron los hermanos Quintero el alma sutil y profunda, ingrávida y densa de la ciudad que huele a azahar y suena a guitarras y jipíos. Nosotros contemplamos a Sevilla muy de lejos; somos casi en ella el "musiú" o el "mister" a quien los guías narran los más disparatados embustes. Con un salakof y un monóculo, turistas completos. La Sevilla canora y cecesante, torera y coreográfica, se nos exhibe bajo la especie de un espectáculo que se resuelve en su propia hermosura. Somos los visitantes a quienes los "ciceroni" contestan a cada paso "yes"; somos deslumbrados exploradores por las mansiones de Aladino.

Los Quintero suscitaron el hechizo de edificar una Sevilla en que se conciliaban lo convencional y lo autóctono. El "musiú" o el "mister" se encontraban en ella a sus anchas; el español imprescriptible se reincorporaba en Sevilla a las más bellas, nobles y augustas tradiciones.

Y allá el barrio de Santa Cruz, y la Macarena, y Triana con su puente estilizado y companiles que tañen y chavaliyas que ríen con voz de oro. Y "saetas" a su tiempo y "seguirillas" en todos los tiempos, y sempiterna espiritualidad a cada hora.

Los Quintero hicieron el milagro de cifrar Sevilla en su labor escénica, y Losada de la Torre hizo el submilagro de resucitarnos sobre unas páginas de letra impresa a los hermanos Quintero.

¡Gran evangelista Losada de la Torre, de una buena nueva de arte al aire libre, jovial y de inexhausto ingenio! Plácemes, pues, a Losada de la Torre, plácemes por su trabajo reconstructivo y más que nada, por la exquisita sensibilidad que lo informa.

Tenemos en primorosa palingenesia a los hermanos Quintero aquí mismo. Losada de la Torre nos los trae de la mano y nos instala en paradisíacas regiones, siempre florecidas.

"Perfil de los hermanos Alvarez Quintero" y hermanos Alvarez Quintero son una sola y única cosa. ¡Atrevida hazaña!

Temas militares de la postguerra

La guerra civil en China y la posible transformación del país en una potencia militar de primer orden

Ante el último acto de la rendición japonesa, decíamos a fines de agosto pasado que los Gobiernos anglosajones tendrían que desplegar una política inteligente y hábil a la par que enérgica si deseaban que el concepto de paz adquiriese su plena efectividad en las latitudes del Pacífico y Lejano Oriente.

El gran despertar de Asia, lento, pero coincidente, de una raza frente al hombre blanco, en ansia de horizontes de autonomía y de independencia, apuntado al finalizar la primera guerra mundial, toma consistencia al terminar el segundo conflicto y suscita dificultades precisamente en aquellos territorios del Extremo Oriente y del Pacífico que durante la contienda fueron ocupados por los japoneses, que les prometían una independencia en momentos en que las potencias colonizadoras eran vencidas y arrojadas de sus territorios por la acción militar nipona del año 1942.

Tales sentimientos se han traducido en movimientos insurreccionales de los que aspiran a una liberación total, fruto de unas cultivadas esperanzas frente a sus mandatarios o protectores, que en algunos de los casos no hicieron ni siquiera acto de presencia en el momento de su reconquista, y así, los primeros chispazos fueron en Indochina francesa e Indonesia. Es el proceso natural de los pueblos que se asoman a la civilización, toman contacto con ella y llegan a conocer el papel que, geográfica, política y económicamente, les puede estar reservado como elemento activo en la vida de la Humanidad, en la que sólo participaron hasta entonces como instrumentos de lucha.

China ya no es un país aislado

Un caso distinto al de estos pueblos es el del gigante chino, que con su enorme potencialidad humana y los ingentes recursos, especialmente del subsuelo, aun por explotar, puede desequilibrar parcial o totalmente el bloque político-económico de países frente al cual se sitúe. China, que ofreció antes de la guerra el espectáculo de un enorme conjunto de pueblos divididos y que sufrió una crisis de falta de autoridad central y de un poder ejecutivo, necesario a toda comunidad humana, puede hoy, después de los contactos que con el mundo exterior ha tenido en el transcurso de su larga guerra contra el Japón, encontrarlo precisamente con el apoyo de una potencia como los Estados Unidos. Porque China no es un pueblo amorfo, pasivo y sin energía propia, puesto que conserva una fuerza y una vitalidad profunda y su influencia en Asia es grande, ya que no puede olvidarse que en otro tiempo administró, gobernó y dominó a la mayor parte de este continente cuando Pekín era el centro cultural, literario y filosófico del Extremo Oriente y del Asia Central, y que si no alcanzó hasta la propia India fué porque ésta se sintió preservada por la ingente masa del Himalaya. China es hoy una comunidad que existe y piensa en su porvenir y que lamenta la potencia perdida en época anterior.

Pero conviene no perder de vista que sus fronteras limitan hoy con la Unión Soviética a través de sus provincias de Sikiang, Mongolia exterior, Manchuria y la propia Corea. Aún más: podría decirse que Rusia se ha adentrado en ella, bien sea de una manera física, bien indirecta por la acción de sus representantes comunistas. Con Inglaterra es fronteriza a través de la India y Birmania; con Francia, por la Indochina; con Estados Unidos, por sus posiciones costeras del mar oriental chino y la ocupación actual de las antiguas zonas japonesas. En una palabra: China ha roto su aislamiento, y hasta el último de sus rincones llega la influencia de los hombres blancos, que se la disputan como aliado del mañana y ven en ella el inmenso mercado consumidor.

De todos estos países, Norteamérica es el que le ofrece un apoyo más inmediato en el orden militar. El general A. Wedemeyer tiene la misión concreta de apoyar a Chiang-Kai-Chek, que representa la autoridad en esta China desorganizada totalmente después de ocho años de guerra y sometida a diferentes autoridades, como las del Gobierno de Chunking, las del Gobierno de Yenan y otros mandos independientes en momentos y en zonas en que, al desaparecer el freno que pudiera representar la presencia del ejército invasor, se da rienda suelta a las pasiones. De aquí que, frente a la intención comunista de retener ese rico territorio de la Manchuria, que va ocupándose por estos elementos, entregado por las fuerzas soviéticas que la evacuan, Estados Unidos preste su concurso y ayuda a las tropas que representan el orden, ofreciendo los medios de transporte en los tres ambientes para trasladarlas a las provincias del Norte, donde los desmanes comunistas se hacen sentir más intensamente.

Chiang-Kai-Chek cuenta hoy con 39 divisiones completamente instruídas y equipadas, de las preparadas para la ofensiva de Hong-Kong y Cantón, que fué suspendida por la fulminante terminación de la guerra con el Japón, y los comunistas chinos con un efectivo para su ofensiva de más de 100.000 hombres.

Valor militar de China

Frente a ese estado de anarquía que quieren crear los elementos comunistas del Gobierno de Yenan, inspirados por la política de un país imperialista y militarista—país que, como dice Alesinki en su libro "Rusia y Europa", está cuajado de guerras de conquista contra sus propios vecinos y hoy contra el mundo entero—, se persiste en la idea de convertir a China en una potencia militar de primer orden, respondiendo así al propósito ya expresado hace nueve meses por el embajador norteamericano, Patrick, de que este país debía ser unificado por medios militares. Ello implica dotarle de una consistencia de que carece, arrancando a los disidentes comunistas su ventajosa posición, ya que el tratado ruso-chino más aparente que real, que pudiera imposibilitar toda acción favorable a los perturbadores chinos, no ha tenido la efectividad que hubiera sido de esperar al terminar la guerra, siquiera no hayan recibido una ayuda material más eficaz del Kremlin a cambio de las concesiones territoriales y económicas que en el Norte de China ofreció a Rusia el Gobierno central de Chunking.

Aunque la guerra civil no ha sido declarada oficialmente en China, adquiere cada día mayores proporciones y amenaza con extenderse a nuevas provincias ante la postura de los partidarios del Yenan de que las tropas de Chiang-Kai-Chek no penetren en el rico territorio de Manchuria al amparo de buques o aviones norteamericanos.

La transformación de China en una potencia militar de primer orden llevaría consigo encomendarle la misión de vigilancia sobre el Japón, descargando así de la gran tarea que, en caso contrario, pesaría sobre los anglosajones si se ha de evitar un resurgimiento militar de la raza nipona. No duda para ello Norteamérica, al parecer, en conceder el empréstito necesario para tal preparación militar, así como de negociar la adquisición del material de guerra que le permita a China crear uno de los mejores ejércitos del mundo con esa cantera inagotable de hombres que ofrecen los 450 millones de chinos.

Ello exige la previa modificación del país, ya que sólo puede llevarse a cabo en un ambiente de tranquilidad, necesaria para la creación de un ejército regular. El ejército de Chiang-Kai-Chek, que antes de la participación de Norteamérica en la guerra era un embrión no despreciable, goza de un valor moral puesto a prueba a lo largo de los ocho años de lucha contra el Japón; pero este ejército, no muy sobrado de disciplina, en el que el soldado es bueno, precisa estar encuadrado por una magnífica y enérgica oficialidad, y requiere, para que sea un hecho esa conversión en potencia militar de primer orden, una preparación técnica aérea, naval y terrestre de que hoy carece; un presupuesto que le permita el sostenimiento de ese importante ejército; una industria, inexistente hoy, para la producción de armamento, material y carburantes; una ampliticación de su reducida red de carreteras y ferrocarriles, actualmente incrementada con las rutas estratégicas que la guerra obligó a realizar; un sistema de transportes capaz de poder salvar las grandes distancias de este país de once millones cien mil kilómetros cuadrados de extensión.

Ahora bien, conviene a los occidentales no olvidar que una China militar fuerte es una potencia asiática con los naturales peligros que pueden derivarse de la vecindad y amistad con otros pueblos amarillos, en cuya psicología no se ha logrado penetrar pese a los años de contacto con ellos y en momentos en que más que nunca se despiertan y avivan los sentimientos de raza, como acontece hoy con los movimientos de los pueblos árabe, judío e indonésico, y en un medio apropiado para que pueda fácilmente prender la semilla del comunismo.

Si después de lo expuesto nos detenemos un momento a pensar—precisamente en estos días en que tantas declaraciones se ponen en boca de políticos y militares victoriosos—, podremos encontrar la explicación a las recientes palabras del general Marshall de que "la organización de las Naciones Unidas no puede contar con esperanzas de éxito a menos que esté apoyada por la fuerza y la fibra de los Estados Unidos", y las palabras pronunciadas por el mariscal Montgomery en Cantorbery, ante los problemas del mundo con que habrá de enfrentarse Inglaterra, al decir textualmente que "para ello debemos ser siempre fuertes y así no habrá tirano capaz de ignorar a un Imperio británico fuerte cuyos ideales son de libertad y justicia".—C. M.

COMIENZA EN SEVILLA LA CONFERENCIA FERROVIARIA HISPANOLUSOFRANCESA

Hoy celebrará su primera reunión plenaria

SEVILLA, 4.—La conferencia internacional hispanolusofrancesa celebrará mañana, lunes, su primera reunión. Delegados de los tres países comenzaron hoy sus contactos colectivos. El primer acto ha sido de carácter religioso; los delegados oyeron misa en la parroquia del Sagrario, de la catedral, y después, a mediodía, se trasladaron a un cortijo, donde se verificó una fiesta campera de acoso y derribo de reses. A la conferencia concurren seis delegados de la Organización Nacional de los Ferrocarriles de Francia, cuatro de la Red Nacional de los Caminos de Hierro de Portugal, siete representantes de la R. E. N. F. E. y cuatro de la Compañía Internacional de Coches-Camas. Los restantes, hasta más de cuarenta, son asesores técnicos y otros elementos expertos en cuestiones relacionadas con los problemas de ferrocarriles. La Conferencia internacional durará hasta el martes, y el miércoles se aprueban leídas las conclusiones que se aprueben. Seguidamente, los delegados seguirán viaje a Córdoba, donde permanecerán hasta el jueves próximo, en que por la noche regresarán a Madrid. CIFRA.

Seis millones para obras públicas

SEVILLA, 4.—El ministerio de Obras Públicas ha concedido un crédito de 5.777.760 pesetas para obras en la provincia de Sevilla a fin de aliviar la situación creada en los pueblos por el paro forzoso. Muchas de estas obras están ya en marcha y todas figuran comprendidas en el gran plan de trabajos que patrocina la Diputación Provincial. CIFRA.

Una exposición de arte

SEVILLA, 4.—En el pabellón mudéjar de la plaza de América, se ha inaugurado la exposición de arte que organiza la sección de Bellas Artes del Ateneo sevillano. Asistieron al acto las autoridades, jerarquías, numerosos artistas, la mayoría de ellos expositores, y destacadas personalidades.—CIFRA.

2009 Ministerio de Cultura