10 CTS. **LA CORRESPONDENCIA DE ESPAÑA** 10 CTS.

AÑO LXXIV.—NUM. 22.988 MADRID.—MARTES 29 DE MARZO DE 1921 VARIAS EDICIONES DIARIAS

COMENTANDO

«Todos cuantos hablan de tratar a esos hombres como a hombres, se olvidan de que son fieras. Como a fieras hay que tratarlos.»

(De un periódico.)

Ha sido sin duda alguna M. Bidel el domador que mejor conocía el arte mágico de domesticar a las fieras. El fué quien propuso a Don Alfonso XII llevarlo con la Reina Mercedes a Atocha en una carroza tirada por cuatro leones, y él también el único domador que trabajaba en una jaula donde a la vez había leones, tigres, panteras, leopardos, jaguares, pumas, hienas, osos, lobos y corderos.

Había conocido mi padre en el Extranjero a M. Bidel, y cuando vino a España fué nuestro huésped durante largo tiempo. Era un gran señor, que vivía de ordinario en su «menagerie», formada por jaulas vagones, que constituían un tren. En ese tren había tres o cuatro grandes coches salones, que eran las habitaciones de M. Bidel.

Hay episodios de la niñez que se recuerdan con más lujo de detalles que otros de la juventud y aun de la madurez, y yo recuerdo perfectamente los que voy a relatar y que relataré, no a título de crónica retrospectiva, sino de comentario político y social de actualidad, sugerido por las palabras que han quedado copiadas más arriba.

*

Tenía el domador una leona tuerta, ejemplar magnífico, a la cual llamaba «mi novia». Aquel animal enorme seguía a monsieur Bidel como un perro a su amo, y cuando trabajaba en la jaula grande, era su custodio. Muchas veces intentaron algunas fieras acometer al domador; pero la leona interponía siempre su cuerpo, y las fieras eran reducidas. Con su ojo sano seguía atentamente los movimientos de su dueño, y los espectadores se daban cuenta al momento de que aquellos dientes y aquellas uñas no herirían jamás al domador y eran sus mejores defensas.

Era gobernador de Zaragoza el Sr. López de Ayala, y una noche, él y otros amigos fueron invitados a una comida en compañía de M. Bidel. Al final de la cena, dos criados del domador hicieron su entrada en el salón llevando a la célebre leona, que desde la Plaza de Toros había atravesado todo Zaragoza. Los comensales, estupefactos, quedaron un momento aterrados; pero a los cinco minutos, la leona, que rondaba la mesa como un perro, ya no les inspiraba miedo. Todos la acariciaban, todos le daban azúcar y trozos de carne, y a todos lamía las manos. Llegó la hora de retirarse, y la leona, sin collar, ni bozal, ni cadenas, siguió como un perro a los criados del domador, que la llevaron a la Plaza de Toros. El Sr. López de Ayala no respiró hasta ver a la leona encerrada en su jaula, y aun cuando M. Bidel le decía que respondía con su vida de la mansedumbre de la fiera, tenía un miedo terrible a que la leona se desmandase.

*

¿Cómo no haber hablado durante días y días en el almuerzo, en la comida, en todo momento, de fieras? Yo oía las conversaciones, y quedaron muy grabadas en mis oídos y en mi cerebro. Tengo buena memoria, y lo mismo que recitaría ahora «latines» de entonces, reproduciría sin omitir palabra las de M. Bidel cuando explicaba su teoría acerca de las fieras.

«No hay fieras—decía—; hay hombres y animales que hacen ser a otros hombres y a otros animales fieras. El animal es fiera cuando tiene hambre, cuando está bajo los efectos de su fiebre, cuando son excitados sus instintos y cuando no se siente bajo la amenaza de un seguro y fulminante castigo.» Y M. Bidel explicaba su sistema de doma, basado en la comida abundante, en la caricia constante, en no dar ocasión ni pretexto para que el animal necesite matar para comer o para defenderse; pero siempre dispuesto a reprimir con saludable rigor todo intento de agresión o de desobediencia. Para demostrar que casi ninguno de los animales carnívoros matan por matar sino por comer, o por defenderse, hacía el siguiente experimento: Hartaba de carne a los leones, y ya hartos, metía en la jaula unos corderos. ¡Nunca los mataron! Otro día, tenía hambrientos a los leones, y en cuanto los corderos entraban en la jaula, eran despezados por los leones, que se los disputaban en lucha que aterraba. Algunos días, no llevaba a la jaula de trabajo determinadas fieras. ¡Me habrían matado!, decía. Y explicaba la causa. «Tiene fiebre, está en celo, no ha comido bastante, la ha excitado el calor o la tormenta, riñó ayer con otra y aún no lo ha olvidado, la castigué y todavía me guarda rencor...» Mil razones que convencían.

*

Estuvo M. Bidel en casa más de dos meses, y cada día admiraba más a aquel hombre, que si dentro de la jaula era un héroe, fuera de ella era un gran señor, en toda la extensión de la palabra.

Pasó el tiempo, y el ejemplo de M. Bidel y de sus fieras fué tema utilizado por mi padre para ir haciéndome comprender que los hombres no son otra cosa que animales, y los gobernantes, sus domadores. Del domador depende que el león se convierta en perro, capaz de ir suelto por las calles, sin miedo a sus uñas y a sus dientes. ¡De los gobernantes depende también —y en el concepto gobernante incluyo desde el ministro hasta el maestro de escuela—que los hombres no sean otra cosa que pacíficos ciudadanos!

¡Cuántos domadores despedazados por las fieras, lo han sido por culpa de latigazos aplicados a destiempo, no sólo por ellos, sino por sus servidores en ausencias suyas!

Cuando un animal mata a un domador, si se busca la causa, se encontrará siempre que algo lo convirtió en fiera. Cuando los hombres se rebelan contra el gobernante, si se busca también la causa, se hallará siempre que algo anormal produjo la rebeldía y en el noventa por ciento de los casos más culpa tienen de la rebelión los que gobiernan que los gobernados.

Cierto es que en los animales y en los hombres los hay indomables; pero contra esos indomables está la facultad de inutilizarlos, recluyéndolos para que aislados sean inofensivos, cuando la Sociedad o el domador se convencen de que son incorregibles.

«¡Ese oso blanco—decía M. Bidel—me matará, si no lo vendo o lo mato, como he matado y he vendido otras fieras indomables!» ¿Por qué no lo vende usted—le decían—. Y contestaba siempre: «Porque «mi novia» lo domina y me guarda.» La leona era su policía, su custodia. Trabajando en París entró en la gran jaula sin la leona, que estaba enferma, y el oso blanco aprovechó el momento y casi lo despedazó, costando gran trabajo librarlo de sus garras.

*

Ser domador no es otra cosa que ejecutar el arte de domesticar a los animales, impidiendo que sean fieras; ser gobernante no es otra cosa que ejecutar el arte de domesticar a los hombres, impidiendo que sean criminales. ¿Cómo? Pues no olvidando jamás la teoría de M. Bidel. Y sobre todo... ¡procurando en todo momento tener las espaldas guardadas por una leona—la Policía—que sea temida y respetada por los hombres capaces de convertirse en fieras!

JUAN DE ARAGON

LOS BARCOS INCAUTADOS

A cada cual lo suyo

Hemos dicho, y lo repetiremos cuantas veces sea preciso, que los barcos alemanes de que se incautó el Estado han estado deplorablemente utilizados. Al decir esto no queremos decir que quienes han estado encargados de su administración sean los responsables. Nada de eso, pues esos señores no han hecho otra cosa que cumplir las órdenes recibidas del Ministerio de Fomento. Es decir, que la administración de los barcos ha sido honrada; pero sin pies ni cabeza, pues el Consejo de Administración y Gerencia se limitaba a dar cumplimiento a las descabelladas órdenes recibidas del ministerio. Con decir a nuestros lectores que hubo vapor que descargó en cinco puertos distintos un solo cargamento perdiendo días y días en cada uno de ellos, ya está dicho todo.

Mientras los fletes estuvieron altos no se perdió dinero aun cuando no se ganó, y los desaciertos de Fomento sólo produjeron desbarajuste.

*

La baja reciente de los fletes ha ocasionado a estos barcos pérdidas, pues en los últimos viajes hechos a la Argentina, han ido los barcos con carbón comprado a 40 duros la tonelada y han regresado con cargamentos no completos, y a un flete de 45 pesetas. Esto obligó a pedir auxilio al Estado, y desde entonces el negocio va de mal en peor. La Gerencia consultó lo que debía hacerse, en vista de la baja de los fletes y de la pérdida que la explotación representaba, y desde el mes de enero viene luchando sin haber conseguido una resolución definitiva, aunque ahora parece que se va a disponer el amarre de los barcos.

Esto puede traer como consecuencia el que los alemanes o los aliados nos pidan la devolución de estos buques, sobre cuya propiedad definitiva aún no se ha resuelto, y que usufructuábamos libremente, fundándose la incautación en la falta de tonelaje. Además, el tener los barcos amarrados costará un millón de pesetas al año.

Tampoco deben continuar explotándose los barcos en la forma en que hasta ahora se hacía, pues no es natural que el Estado pierda dinero, y mucho menos que los barcos traigan mercancías con destino a particulares. El Consejo de Administración ha propuesto que estos barcos queden habilitados para hacer todos los servicios que al Estado interesen, y que no se dé el caso de que mientras se amarran los barcos, haya estado y esté el ministerio de Fomento trayendo trigo argentino en buques extranjeros.

Se cedió hace tiempo a la Marina de guerra un buque, el «España número 4», que reunía excelentes condiciones para habilitarlo como transporte; pero han hecho un presupuesto de obras de tal consideración, que se han alarmado y lo han devuelto a Fomento.

Los barcos pequeños, como el 1, 3 y 5, podrían ser empleados en la exportación de fruta, haciendo viajes a Inglaterra y regresando con carbón. El «España número 4» podría pasar al ministerio de la Guerra o al de Marina para transporte de tropas, y se evitarían las sumas considerables que se abonan a las Compañías navieras por transporte de soldados de Africa, y los «España» números 2 y 6, que son buques que cargan 6 y 8.000 toneladas, y que, por consiguiente, no pueden perder, debían ser destinados a establecer una línea con la Argentina.

En lugar de pensar un poco sobre este asunto y organizar los servicios en forma que los barcos no costasen y realizasen los tráficos que al Estado pudieran interesar, se va a decretar el amarre, que costará un millón de pesetas al año, y el día que se quieran utilizar los buques estarán estropeados y habrán desaparecido todos los cargos que en ellos existen.

*

El Sr. Cierva hará bien en pedir los antecedentes de este asunto y resolver cuanto antes lo que más convenga a los intereses del Tesoro, sin imitar a su antecesor, que desde enero pudo resolver y no resolvió. Los señores encargados de administrar los barcos conocen muy bien los asuntos navieros y están por encima de toda murmuración; pero es preciso que el ministerio no sea una rémora y se convenza de que un barco no es un expediente que se despacha o no según le plazca al señor ministro.—C. de E.

LA MENDICIDAD

¡TODO ESTA IGUAL!

¿Recuerdan los lectores haber leído que se había hecho una nueva reforma en virtud de la cual se encargaría el Gobierno Civil de la recogida de mendigos y de su asilamiento? Nosotros lo leímos; pero no hemos vuelto a saber ni una palabra más del asunto. Lo único que sabemos es que todo continúa igual y que los mendigos siguen invadiendo las vías públicas a todas las horas del día y de la noche sin haber ninguna autoridad a quien hacer responsable.

Los niños continúan siendo explotados, y solamente en la Carrera de San Jerónimo pueden ser contados hasta un par de docenas, constituyendo cuadros de tan gran miseria, que por muy tristes que sean los de Austria, no lo serán tanto. Así, por ejemplo, parte el alma ver a una niña medio ciega, de unos nueve o diez años, sentada en el suelo, con dos hermanitos aún más jóvenes dormidos en su regazo y que canturreando implora una limosna.

Una y cien veces diremos que no hay derecho a hacer cuanto se está haciendo y que es un baldón para Madrid el consentir esos espectáculos. Quienes sean responsables de ellos no tienen ni caridad, ni corazón, ni caballerosidad, ni vergüenza. ¡Pobres niños! ¡Y luego se extrañan de que haya anarquismo! — J. de A.

UN CUENTO

¡TOROS! ¡TOROS!

Jacques Menneval no tenía fama de ser un conversador brillante. En cambio, como jugador de *bridge*, no lo había mejor. Por eso nos sorprendió la otra noche en el círculo oírle hablar de sus recuerdos de España.

—He conocido la peseta mucho más baja que el franco. Me acuerdo de que un año, en San Sebastián, por 1.000 francos me dieron 1.600 pesetas en billetes de todos colores. Había ido a la capital guipuzcoana desde Biarritz con objeto de asistir a la corrida de toros del 15 de agosto.

—Jamás—dijo uno de nosotros—he encontrado el menor placer en ese espectáculo bárbaro. Sin embargo, he visto toreros célebres en Bayona.

—En Francia—añadió Menneval—falta el personaje principal: el público español, pintoresco, vivo, bullicioso y extraordinariamente sensible y brillante. Hacen falta, para dar la nota que requiere el espectáculo, los trajes de colores cálidos, los millares de abanicos que se agitan sin cesar como una oleada de colores; los gritos de los aficionados, apasionadísimos por la fiesta; los sombreros que caen en la arena en homenaje al valor y a la gallardía de los banderilleros y de los capeadores y espadas; las exclamaciones dirigidas al presidente de la corrida; los silbidos, los aplausos y los oles que van marcando las fases del toreo, cuyas exquisiteces de arte escapan a la mirada de los espectadores franceses.

Uno de los presentes comenzó a silbar un trozo de *Carmen*.

—Aunque no soy un viejo, los hechos a que me refiero me parecen ocurridos hace mucho tiempo—continuó Menneval—. La Corte de España reside en San Sebastián durante el verano. Era para nosotros los extranjeros un espectáculo delicioso la vista de los grandes coches-ómnibus tirados por mulas con borlones rojos y amarillos que llevan a la plaza a las mujeres de todas las clases sociales, incluso la más linajuda aristocracia, tocadas con sus más valiosas mantillas, aunque en general vestidas de negro (?).

El año a que me refiero hacía un tiempo espléndido. El sol brillaba radiante, y el mar, en calma, era una inmensa turquesa.

—¿Cuáles eran los toreros que vió usted?—preguntó Sauncey.

—Los más célebres entonces: Reverte y Bombita. Había grandes fiestas al mismo tiempo en San Sebastián. Hice muy mal en irme a almorzar a un restorán modesto que tenía algunas mesas en la puerta. Comí bastante mal. Ya sabréis que, en general, se come en España...

—Bastante mal—dijeron todos a coro.

—Pero la muchedumbre y la calle me atraían. En una mesa próxima almorzaban cuatro o cinco españoles que hablaban a una mujer magníficamente hermosa, tocada airosamente con mantilla blanca. Tenía ojos preciosos, dientes soberbios en una boca fresca como una granada que acaba de abrirse. Entiendo el español lo bastante para comprender por lo que decían que aquella encantadora criatura acababa de casarse en Tolosa y que había ido a San Sebastián en viaje de novios. Su marido era un hombre bajo, moreno y llevaba uno de esos amplios y redondos sombreros de fieltro duro que se llaman allí «sombreros flamencos», y una corbata de color rojo fuerte. Los otros eran amigos del matrimonio que cada vez que el marido se inclinaba para decir una frase cariñosa a su mujer, le aplaudían vociferando y chicoleándola. Sirvieron los criados arroz con carne y pescado, frituras y otros manjares, de los que comieron todos.

Acabó el almuerzo y se marcharon a pasear por la ciudad. Yo fuí a buscar mi billete para

(17)

"Los orígenes de la guerra"

Por RAYMOND POINCARE

una humillación y a un conflicto, y comprendiendo que había sido engañado, preguntó a M. Paúl Cambon si todavía podíamos contar con Inglaterra.

Hablando de este incidente en la obra que ya he citado, el Príncipe de Bülow escribe: «M. Delcassé entregó su cartera. Se retiró, y nuestra voluntad triunfó, porque nosotros permanecimos firmes.» Y añade: «En Algeciras, nosotros encontramos, naturalmente, dificultades frente a las Potencias de la Entente y por razón del poco interés que las otras Potencias se tomaban en la cuestión marroquí.» El Príncipe de Bülow no se atreve a confesar francamente los desencantos que la Conferencia acabó por producir en Alemania. No es por falta de interés por lo que las otras Potencias, fuera de la Triple Entente, incluso Austria e Italia, en general, se negaron a apoyar las pretensiones de Alemania; sino porque encontraron exorbitantes e insostenibles esas pretensiones, y Alemania, en definitiva, no consiguió lo que quería. Pero el Acta de Algeciras era harto confusa y complicada para permitir a un Gobierno pérfido e intrigante las mejores esperanzas para el porvenir. Sin duda desde el 8 de julio de 1905, en el momento en que ella nos hacía aceptar el principio de la Conferencia, Alemania había reconocido la situación particular «y el interés especial de Francia en Marruecos», y esta fórmula tranquilizadora dominaba el acta general del 8 de abril de 1906. Pero Alemania había logrado garantir la plena soberanía del Sultán, y ello le permitía intrigar cerca de éste; ella consiguió que se estableciera un reglamento internacional para la organización de la Policía; ella logró la creación de un Banco del Estado, igualmente internacional, y había asegurado, de añadidura, a las Empresas alemanas la puerta abierta de Marruecos. Como ha escrito el Príncipe de Bülow: «En el futuro juego de las cuestiones marroquíes, de ese modo se reservaba Alemania un voto decisivo en el capítulo, voto al cual—añade—no podíamos renunciar sin las compensaciones suficientes.»

Esas pocas palabras nos anuncian y nos explican las maniobras de los años siguientes y los «marchandages» de 1911. Maniobras en Italia, donde se intenta inútilmente arrastrar a M. Sonnino contra Francia en la cuestión del Banco; maniobras en Constantinopla, donde se pretende decidir al Califa para que pese sobre el Sultán de Fez; maniobras en el propio Marruecos, donde el conde de Tattenbach y el doctor Rosen quieren arrancar al Maghzen sin adjudicación, es decir, violando el acta de Algeciras, servicios y concesiones, y donde bandidos como el Raisuli, alentados por Alemania, esparcen el desorden y la inquietud. Asesinato de M. Charbonnier en la playa de Tánger, asesinato del doctor Mauchamp en Marrakes, asesinato de nueve europeos, franceses, italianos y españoles; se recordará toda esta serie de crímenes, cometidos ha catorce años apenas, en ese país, hoy casi por completo pacificado bajo la autoridad francesa. De acuerdo con España tuvimos que desembarcar tropas en Casablanca para proteger a nuestros súbditos amenazados; pero, al mismo tiempo, para respetar el acta de Algeciras, nos vimos obligados a dar órdenes al general Drude y al general Picquart de no dar un paso fuera de la ciudad, y entre tanto, todos los alemanes de Casablanca, agrupados y dirigidos por M. Karl Ficke, que más tarde fué fusilado por espionaje al principio de la guerra de 1914, enviaban agentes a la Chauia con misión de fomentar allí la rebelión, y de ese modo ellos mismos nos obligaban a ocupar Settat. En seguida M. Karl Ficke ponía en movimiento al cónsul de Alemania, al Gobierno imperial, al embajador en París, y el Príncipe de Radolin se presentaba en el Quai d'Orsay para decir que Alemania iba a verse forzada a renunciar a la política conciliadora. Vino a renglón seguido, como se recordará, la proclamación de la guerra santa por Muley Hafid, la adhesión de Alemania a ese movimiento, la derrota de la mehalla de Abdul Aziz, el reconocimiento de Muley Hafid, y en fin, el 25 de septiembre de 1908, el grave incidente de Casablanca.

Los alemanes de esta ciudad, ayudados por su Consulado, habían establecido una verdadera agencia encargada de provocar deserciones en nuestra Legión extranjera. Nosotros nos hallábamos completamente desarmados contra estas intrigas ocultas, porque el régimen de las capitulaciones, que subsistía en Marruecos, servía para proteger contra una información judicial a los súbditos de todas las Potencias europeas.

Sólo en 1914, ya en guerra, pudimos conocer, por la incoación de un sumario y por la aportación de documentos decisivos, la verdad acerca de esas maquinaciones y la parte preponderante que en ellas había tomado con el cónsul de Alemania, el infatigable Karl Ficke. Había un instigador en la Legión; se favorecían las fugas, y los desertores eran embarcados en buques alemanes. Al mismo tiempo, la Prensa germánica hacía, contra la misma existencia de nuestra Legión extranjera, una violenta campaña que se continuó hasta la declaración de guerra. Furiosa, al ver alemanes alistarse voluntariamente al servicio de Francia, ella pretendía que nosotros suplantábamos el consentimiento. La valentía y la abnegación de que han dado pruebas los legionarios durante las hostilidades han demostrado suficientemente la injusticia de esas acusaciones y la fidelidad de los sentimientos que esos soldados extranjero han profesado siempre hacia la Francia hospitalaria. Mas la agencia de Casablanca deslumbraba con las más bellas esperanzas los ojos de aquellos a quienes pretendía extraviar, y del 18 al 22 de septiembre decidió a desertar a dos alemanes, un alemán nacionalizado francés, un ruso, un suizo y un austriaco. El cónsul de Alemania hizo que se les entregaran trajes de paisano, los alojó secretamente en la ciudad por algunos días y resolvió embarcarlos por la mañana en el vapor alemán *Cintra*, que estaba en el puerto.

A la hora convenida fueron conducidos al muelle, lo más discretamente posible, por el canciller del Consulado de Alemania, acompañado de un Mokhazni. Tuvieron la mala suerte de que se volcara la lancha en que iban, y no tuvieron más remedio que volver a tierra. Habiéndolos sorprendido el comandante del puerto, dió orden de detenerlos. Surgió una disputa, y el cónsul imperial de Alemania, que había encargado por escrito a su canciller de embarcar los seis desertores, se presentó a quejarse, con insolencia, a su colega francés. De ello se dió cuenta inmediatamente a los respectivos Gobiernos. Austria se desentendió del asunto, aunque uno de sus súbditos estuviese en él complicado. Pero Alemania se empeñó, naturalmente, en amparar su Agencia de deserción, y el propio barón de Lancken, que acostumbraba aparecer en los días críticos, aquel que intervendrá en 1911 en las horas más trágicas, aquel que será gobernador de Bélgica en el momento del asesinato de miss Cavel, aquel que en 1917 intentará tendernos lazos groseros, el barón de Lancken, fué el 28 de septiembre al Quai d'Orsay para reclamarnos, en nombre de su Gobierno, «una satisfacción pronta y completa». De acuerdo con M. Clemenceau, entonces Presidente del Consejo, monsieur Pichon, ministro de Negocios Extranjeros, contestó exigiendo que el cónsul Lüderitz fuese desautorizado y amonestado. Ante la firmeza de esa contestación, el Gobierno imperial, tras algunos días de vacilación, propuso él mismo someter el asunto a un arbitraje. Apenas M. Pichon había aceptado, Alemania suscitaba mil dificultades acerca de la redacción del compromiso de arbitraje, y solamente el 24 de noviembre pudo ser firmado. El fallo se dió el 22 de mayo de 1909. Daba plena satisfacción a Francia y proclamaba «la falta grave y manifiesta» del canciller del Consulado imperial. Pero durante varios meses, un estremecimiento de inquietud agitó a Eu-

(Continuará.)

Copyright by Plon-Nourrit et Cie.—Prohibida la reproducción en España.

2009 Ministerio de Cultura

la corrida. Era empresario un señor apellidado Arana, que años más tarde lo fué del Teatro Real de Madrid. Después, a pesar del calor, me di un paseo. Después, a las cuatro, me fuí a la plaza. Me senté en mi localidad de contrabarrera y me sorprendió el número de aficionados que contenía la plaza. Mi localidad era de sombra. Enfrente de mí, en las localidades en que había sol, había una multitud alegre y brillante.

Cerca de mi asiento tenía el suyo el matrimonio de Tolosa con sus alegres amigos. La joven estaba radiante. Me enteré de que era la segunda vez que asistía a una corrida. Sonaron los clarines. El alguacil tradicional entró a caballo, y llegó bajo el palco de la presidencia para pedir la llave del toril. El presidente se la echó. El alguacil tuvo la fortuna de cogerla en el aire, y esta destreza fué saludada con aplausos. Después desfilaron las dos cuadrillas. ¿Habéis visto eso?

—Sí—dijo Charby—. Hemos visto a los toreros con sus trajes de luces, entrar con paso garboso, contoneándose, envueltos en la capa y seguidos de los banderilleros y demás auxiliares.

—La recién casada—continuó Mennevál—estaba muy alegre. Se levantaba, aplaudía y gritaba: «¡Bravo!» Su marido y sus acompañantes no estaban menos excitados.

Era uno de los momentos más interesantes de la corrida. Las cuadrillas se situaron a lo largo de la barrera. Los picadores esperaron a caballo y con la pica en bajo. De repente, echado del toril a pinchazos, y llevando encima del lomo, cerca de la cabeza, una escarapela con los colores nacionales, en la que recibe las picas y las banderillas dolorosas que le ponen, furioso salió el toro. Llegó hasta la mitad de la plaza, miró a todos lados, bajó la cabeza, y eligiendo un enemigo a quien acometer arrancó contra el primero que halló cerca.

Los picadores espoleaban a los flacos caballos, que son víctimas de las primeras cornadas. El cuerno del toro se hundía en el pecho de los caballos y levantaba en alto al hombre y al caballo. En vano se esforzaban los picadores en detener al toro con sus picas. Un picador dió una gran caída.

Los capeadores movían las capas para desviar al toro que embestía a otro caballo. La joven recién casada, en cuanto vió la primera acometida a los caballos, ocultó su cara detrás del abanico.

Cuando apenas habían empezado la pelea con el tercer caballo, un desventurado castaño, sus intestinos caían en la arena, y sus patas se doblaban, viéndosele morir en una terrible agonía. La hermosa española dió un grito agudísimo de dolor.

A este grito, su marido prorrumpió con sus amigos en manifestaciones vehementes. Después se calló y se volvió hacia ella. Y aquel hombre, a quien yo había visto antes agasajarla cortés y amoroso, la cogió de un brazo, sacudiéndosele dos veces para que callase.

Después se volvió de cara al palco presidencial y comenzó a gritar desaforadamente:

—¡Caballos!... ¡Caballos!...

PIERRE SOULAINE

Informaciones telegráficas del extranjero y provincias

HEROES DE LA CIENCIA

Otra víctima de los rayos X

París.—Son incontables ya los médicos que han muerto víctimas de la acción radiológica. Después del doctor Infroid, del electricista francés Radigoriet, del profesor Yose y el doctor inglés Wilson Harnack, los rayos X acaban de causar una nueva muerte: la del doctor Adolfo Leray, médico del Hospital de la Salpêtrière. Ha fallecido cuatro meses después que su colega Charles Infroid.

Durante veinticinco años había sido jefe del Laboratorio de Radiología en el Hospital Saint Antoine.

Durante la guerra, dirigiendo el Hospital complementario de Saint Brieuc, tuvo que sufrir una primera amputación. Tenía las dos manos destrozadas.

Después de la guerra se le llamó a la Salpêtrière; pero no trabajó más que muy poco tiempo en su laboratorio, viéndose obligado a guardar cama. Se le concedió un permiso a condición de que no cobrara su sueldo.

Permaneció en Enghien, en su domicilio de la Grande Rue, y ha muerto a la edad de cincuenta años.

El doctor Leray acababa de recibir la Legión de honor como militar por los servicios prestados a los heridos. Había hecho más de 35.000 radiografías durante la guerra.

Poco antes de morir buscó un tratamiento para preservar a sus colegas de los estragos de los rayos X, que le debían producir la muerte.

Sus funerales se efectuarán mañana, a las diez, en Enghien. El cuerpo será inhumado en el cementerio de Montparnasse.

EN ORIENTE

GRIEGOS Y TURCOS

Persecución de cristianos

Atenas. — Griegos originarios de Nuevo Efeso (Asia Menor), que se refugian en Samos, comunican que los cristianos de los distritos de Sokin y Nuevo Efeso, así como el Metropolitano de Sokia, han sido detenidos y encarcelados por los turcos.

Comunicado oficial

Esmirna. — Grupo Sur. Nuestras tropas han atacado al enemigo, que ocupa la línea Tchesmo-Tchabal-Balmachmiid, desalojándole y persiguiéndole hasta la línea de alturas Arabli-Tchifil, a seis kilómetros al Oeste de Afión-Kara-Hissar.

El ataque contra esta línea ha tenido que ser suspendido al aproximarse la noche. Nuestras pérdidas son insignificantes.

Grupo Norte. Nuestro avance ha continuado hasta la línea Bazartzik-Kiurtixci-Guezil, alturas al Norte de Sighout.

El enemigo parece estar bien atrincherado en las posiciones al Sur de esta línea.

El plan del Ejército griego

Londres. — Un telegrama de Constantinopla al «Daily Express», dice que el plan de ataque griego constituye un movimiento convergente, de Oushat a Brusa, y parece haber alcanzado un éxito completo.

Parece también que el general Niureddin pachá, que manda el sector de Oushat, ha conseguido retirar sus tropas sin sufrir grandes pérdidas.

Francia y España

Congreso de aproximación francoespañola :

Burdeos.—El jueves se inaugura en San Sebastián el Congreso de aproximación francoespañol, que presidirá probablemente el Rey Don Alfonso.

La orden del día comprende tres asuntos de importancia:

Primero. Cuestiones relativas a las relaciones económicas francoespañolas.

Segundo. Cuestiones relativas al turismo, a las relaciones de turismo y a la mejora de vías de comunicación.

Tercero. Examen de un proyecto de federación de todas las fuerzas que trabajan con el mismo fin, dándolas cohesión para constituir una agrupación única.

EN CUATRO LINEAS

Londres.—Telegrafían de Nueva York que el Gobierno ha reiterado su negativa a conceder el permiso para la celebración del *match* Carpentier-Dempsey, a pesar del ofrecimiento generoso de Tex Richard de consagrar el 50 por 100 de los beneficios a las organizaciones de mutilados.

París.—Se ha reunido el Comité financiero de la Sociedad de las Naciones en el ministerio de Negocios Extranjeros, para examinar las posibilidades de dar a Austria los créditos de que carece.

Varsovia.—La Conferencia de los Estados herederos de la antigua Monarquía austrohúngara comenzará en Roma el 2 de abril. El 27 por la noche ha salido de Varsovia la Delegación polaca.

Belgrado.—El estado de salud del Rey Pedro se ha agravado e inspira alguna inquietud. Varios miembros de la Familia Real han venido a Belgrado.

Roma.—En la plaza de San Pedro ha caído un rayo que, resbalando por el obelisco que se halla en dicha plaza, ha causado destrozos en los jardinillos.

París.—En el *match* de *foot-ball* celebrado entre los equipos francés e inglés, éste venció a aquél por diez *goals* a seis.

Tokio.—Una formidable explosión ha destruído uno de los más populosos barrios de Tokio, dejando sin abrigo a cinco mil personas. El incendio provocado por la explosión ha destruído en tres horas un millar de casas.

El Cairo.—Una Comisión de ingenieros se prepara a salir de El Cairo para estudiar un proyecto de establecimiento de un servicio aéreo entre Ramleh y Bagdad.

PROVINCIAS

LUCHAS ENTRE SINDICATOS

Tres obreros muertos

Cinco heridos

Barcelona.—En Mataró se cometió un atentado de carácter social que ha causado consternación.

Un numeroso grupo perteneciente al Sindicato libre se presentó pistola en mano en las puertas del bar denominado Casa Aragonés, donde se hallaban distraídos unos diez o doce obreros, y dando la voz de «Todo el mundo de pie y arriba las manos», obligó a los consumidores a obedecer mal de su grado.

Los del grupo hicieron entonces varias descargas, y cuando vieron que algunas personas caían se dieron a la fuga.

Al ruido de las detonaciones, cinco soldados de Artillería avanzaron por la Rambla de Mendizábal cerrando el paso denodadamente a los que huían después de cometido el atentado.

Los agresores amenazaron con disparar; pero los soldados no se intimidaron, logrando detener a cinco de ellos.

Mientras tanto, entre el vecindario y algunos agentes de la autoridad se estableció un servicio sanitario para socorrer a los heridos.

Dos de los agredidos, llamados Buenaventura Pella y Francisco Sanz, habían muerto casi instantáneamente, avisándose al furgón municipal para conducir los cadáveres al depósito del Hospital Clínico.

Los heridos eran Conrado Juliá, Juan Reuter y Jaime Juvany, gravísimos; y menos graves: Miguel Fornet, Ramón Clavería y dos cuyo nombre no ha podido saberse aún. Uno de los gravísimos falleció poco después.

Tomada declaración al dueño del bar Casa Aragonés, en donde ocurrió el suceso, éste declaró que los agredidos pertenecían todos al Sindicato único y que varios habían reconocido en los agresores como pertenecientes al Sindicato libre.

El gobernador, al recibir anoche a los periodistas, dió cuenta de lo sucedido en Mataró, y añadió que, en vez de dos, son tres los muertos y cinco los heridos, uno de ellos gravísimo. Entre los dos bandos combatientes dijo el Sr. Martínez Anido que se cruzaron 50 o 60 disparos. El crimen fué cometido por seis individuos del Sindicato libre, recién llegados de Barcelona.

—Ya ven ustedes—añadió el gobernador—que ahora van fuera a matarse. Unas veces a Madrid; otras, a Mataró. Aquí todo está tranquilo.

En aquel momento acertó a pasar frente al Gobierno un coro cantando las «caramellas».

—Ya oyen ustedes que cantan las «caramellas» debajo de mis balcones, lo cual prueba que la masa es buena, y que unos elementos extraños son los que la perturban.

FIESTA REGIONAL

El entierro de la sardina

Murcia.—En la plaza de Santo Domingo se organizó la cabalgata del «entierro de la sardina». Recorrió varias calles, que estaban ocupadas por millares de personas.

En la comitiva figuraban las carrozas siguientes: «Fondo del mar», con su escolta de peces a caballo; «Andromela», con escolta de cocodrilos; «Brujerías», magnífica carroza, seguida de demonios a caballo; «La noche», precedida de una escolta de pieles rojas; «Vulcano», tripulada por jóvenes distinguidos, y seguida de una escolta de cíclopes; «La sardina», costeada por el Casino, de gran mérito artístico, tirada por ocho caballos.

También figuraban en la comitiva ocho bandas de música.

La cremación de la sardina se hizo en el paseo Reina Victoria, que estaba empavesado. Todas las carrozas se iluminaron, quemándose un castillo de fuegos artificiales.

EN ZARAGOZA

TERRORISTA CONDENADO

Zaragoza.—Ha terminado en la Audiencia la vista por jurados de la causa contra Manuel Damiani, carpintero, de veinticuatro años, natural de Sabadell, autor de la colocación de una bomba en el autocamión que hacía el servicio entre Zaragoza y el barrio de Torrero, hecho ocurrido la noche del 26 de noviembre último, durante la pasada huelga general.

El abogado fiscal, D. Pedro Lafuente, pidió catorce años.

En la Audiencia se han adoptado muchas precauciones, siendo cacheados cuantos penetran en el edificio.

El procesado negó toda participación en el delito, afirmando que se declaró autor del mismo por coacciones que se ejercieron sobre él.

La prueba testifical ha sido poco favorable al acusado.

Terminada la vista, y previo el resumen del presidente, se retiró a deliberar el Jurado, dando veredicto de culpabilidad. En su consecuencia, la sección de Derecho condenó al acusado a catorce años y ocho meses de cadena temporal.

EN CUATRO LINEAS

POSESION.—Tarragona.—Se ha posesionado del cargo el nuevo gobernador civil don Manuel Reus.

RIÑA.—Pamplona.—En Ilarregui resultó muerto en una riña Fermín Erbite.

VUELCO.—Jaén.—El automóvil del servicio público de Pegalajar volcó, resultando varios viajeros heridos leves.

DAÑOS.—Sanlúcar.—Una banda de salteadores está causando graves daños en los viñedos, arrancando las vides.

CRIMEN.—Mazarrón.—El guarda jurado Agustín Zamora mató de un tiro a su compañero Francisco Mateo.

SEPELIO.—Cádiz.—Se ha verificado el sepelio del comandante D. Ramón Sanz, que falleció en Larache y cuyo cadáver trajo el vapor «Delfín».

TERREMOTO.—Toledo.—Los aparatos de la estación sismológica registraron a las ocho horas un minuto 16 segundos un temblor de tierra a la distancia de 8.500 kilómetros.

DISGUSTO.—Granada.—Ha producido en el vecindario enorme disgusto la subida del pan; los panaderos se disculpan con la subida de las harinas.

AVISOS UTILES

UNA ACTRIZ CONSIDERA QUE LA SALUD ES EL TESORO DE LA MUJER

Obtuvo alivio después de luchar terriblemente contra la enfermedad

Dayville, Killingly, Conn.—"Me alegraría mucho que toda mujer supiera lo que yo sé ahora, después de haber usado el Compuesto Vegetal de Lydia E. Pinkham. Aunque sólo tengo 24 años de edad, he sufrido mucho durante los últimos ocho años. Me disgustaban en extremo los doctores, pues uno de ellos me dijo que debía renunciar a las tablas en donde representaba yo en unión de mi marido. Tenía mucha pesadez y mi salud era muy delicada; no podía trabajar en el teatro ni cuidar de mi chiquita y a veces carecía de las fuerzas suficientes para hacer el trabajo de la casa. Siempre estaba muy abatida; todo me disgustaba y sólo me sostenía con vida el pensar en mi niñita. El médico me aconsejó que fuera a vivir en un pueblo de campo, lejos de la ciudad y tranquilo, y al efecto, fuí a Dayville en el mes de Noviembre. En esa época estaba sumamente delicada y tenía que estar en cama mientras mi esposo atendía a los quehaceres de la casa. En el mes de Enero leí su anuncio en un periódico y comencé a tomar el Compuesto Vegetal de Lydia E. Pinkham. Después de haber tomado su remedio por espacio de dos semanas, me convertí en una mujer diferente, me fué posible caminar y me alivié tanto, que era un placer para mí el trabajo de la casa. Estoy contenta, me siento feliz y tengo intenciones de volver al teatro. Considero mi salud como el tesoro más grande en este mundo."—Sra. H. L. KLENETT, 45 Graham Ave., Brooklyn, N. Y.

Las mujeres que sufren cualquier enfermedad o molestia, no deben perder la esperanza hasta que hayan probado el

Compuesto vegetal Lydia E. Pinkham

Si desea Vd. obtener información acerca de algún síntoma que sienta, escriba a Lydia E. Pinkham Medicine Co., de Lynn, Mass. y recibirá un buen consejo gratis.

De venta en todas las farmacias

BOTADURA.—Santander.— En Hinojedo ha sido botado un barco de 550 toneladas, propiedad de Díaz hermanos.

PREMIOS.—Castellón.—En el concurso provincial de tiro al palomo ganaron el primer premio el Sr. Grau; el segundo, el señor Bellido, y el tercero, el Sr. Ortiz.

CLAUSURA.—Tarragona.— El Congreso de Turismo acordó celebrar el próximo en Gerona.

ARROLLADO.—Tarragona.—Un autoómnibus que conducía 35 excursionistas arrolló al conductor de un carro, matándole.

HOMENAJE.—Gerona.—Ha sido solemnizado el séptimo homenaje a la vejez con el reparto de doce pensiones vitalicias y 15 libretas de ahorro.

ATERRIZAJE.—Valencia.— En Sagunto aterrizó, por avería en el motor, el aeroplano correo de Africa, sin desgracias.

CAMPAÑAS.—Sevilla. — El gobernador emprendió enérgica campaña contra los revendedores y la circulación de libros pornográficos.

OFRECIMIENTO.—Valladolid. — La Cámara Agrícola acordó ofrecer trigo a 57 pesetas a los harineros catalanes.

CONJURADO.—Sevilla.—Parece conjurado el cierre de tahonas ante el ofrecimiento de trigo y harinas a precio remunerador.

(64)

Folletón de «La Correspondencia de España».

EL PECADO DE LA GENERALA

POR

CARLOS MEROUVEL

(PROHIBIDA LA REPRODUCCION)

Todos los estilos arquitectónicos se codeaban en aquella rara construcción, y aunque su conjunto resultaba algo confuso, no dejaba de tener cierta originalidad y un aspecto verdaderamente grandioso.

La sombra proyectada por el castillo, en una clara noche de luna, sobre un cielo luminoso, debía a la vez extrañar y seducir.

Las habitaciones de la condesa daban sobre un puente de una docena de arcos que había reemplazado al puente levadizo.

Los fosos que rodean al castillo se alimentaban de un inmenso estanque, situado en lo alto de los jardines.

Cerraba aquella soledad una muralla de granito, ya casi negro por la incuria de los siglos.

Seis cisnes melancólicos y graves se paseaban por los fosos, acompañados de seculares carpas, que al subir a la superficie de las aguas mostraban sus dorsos cubiertos de musgo y de escamas tornasoladas.

A pesar de la incontestable fuerza que el sol posee en el mes de junio, un viento helado azotaba el rostro de Gabriela.

—Haré bien en cerrar el balcón—dijo Rosa.

—¡Creo que nunca tendremos ocasión de admirar este panorama!

Ningún sitio más a propósito que las habitaciones de Gabriela para servir de prisión a una mujer.

No era posible salir sin que la excursión fuera notada.

El primer pueblecillo verdaderamente habitado distaba tres leguas del castillo. Los demás países circunvecinos dependían del dominio de Traignac.

Los guardas y jardineros, así como Marcas, estaban juramentados; pero el verdadero juramento de fidelidad se lo habían prestado al conde, en cuyas tierras habían nacido y a quien consideraban como su señor y único justiciero.

Existen todavía en Francia algunas comarcas que han conservado las costumbres del antiguo régimen y las tradiciones del pasado.

Entre ellas se cuenta el Limosin, Gers, los Pirineos y algunas otras.

Las gentes del país vivían allí encadenadas por ese pujante lazo que se llama amor al pueblo natal y por la munificencia del conde, que, no sintiéndose con valor para tomarles un dinero trabajosamente adquirido y reunido céntimo por céntimo a costa de grandes privaciones, solía todos los años hacerles gracia de la renta de sus alquileres.

La condesa se sentó en uno de aquellos sillones que la tendían sus descarnados brazos y reflexionó. La historia de la madre del general, que había anteriormente oído contar a su marido, le pasó por la imaginación y llegó a preguntarse si Traignac sería también su tumba.

Rosa se encargó de la contestación.

—¿Se ha fijado la señora, que excepción hecha de Marcas—que tiene cincuenta años y aparenta tener setenta—, los restantes criados no son viejos?

—No. ¿Por qué me preguntas eso?

—¿No opina la señora que su marido, estando tan delicado, no hace bien en venir a habitar un paraje tan triste y malsano?

Gabriela no contestó.

Un vivo carmín inundó su rostro, que ocultó entre sus manos.

—¡Ah!—pensó—. ¡Qué horror! ¿Estaré ya reducida a desear la muerte de un hombre cuya falta consiste únicamente en amarme y haberme concedido una confianza que no soy digna de merecer?

XXXVII

En efecto, Marcas no parecía joven.

Tenía a lo sumo cuarenta y cinco años, pero estaba tan arrugado y envejecido, que aparentaba la edad del conde. Sin embargo, estaba fuerte y vigoroso.

No había quien le aventajase a correr a través de los bosques y a saltar vericuetos y zanjas. Era más recto que un pino, más fuerte que una encina, tan sólido como un bloque de granito y más listo y ligero que una ardilla.

Desde que el conde faltaba de Traignac, es decir, desde veinticinco años, Marcas era el señor y dueño del dominio.

Con sus seiscientos francos anuales de sueldo era más rico que un presidente del Congreso o del Senado.

Su asignación podía economizarla íntegra, pues tenía amplia casa, lumbre cuanta quería y vestido con las ropas que todos los años le enviaba el general para distribuir entre los demás servidores y colonos.

Estaba también mantenido y gozaba de ciertos derechos, que le daban gran cantidad de leche y de carne, sin contar los sacos de granos que los colonos le enviaban todos los años, y un corral gallinero, el mejor surtido y más hermoso de toda la comarca.

Si añadís a todas estas ventajas el derecho de cazar en un bosque de más de cuatro mil hectáreas, comprenderéis que su posición valía más que una subprefectura de primera clase, bajo cualquier forma de gobierno.

Gracias a su título de guarda en jefe del dominio, Marcas era un señor feudal, muy respetado de los colonos y de los ribereños de Traignac.

Para que les concediese permiso de cortar hierba para las vacas, las jóvenes pastoras le saludaban con un atento «Buenos días, maese Marcas», y al que el viejo contestaba acariciándoles las mejillas, o bien haciendo la vista gorda cuando las cabras se diseminaban por su territorio.

El cura de Traignac hacía, por orden del conde, provisión de todo lo que necesitaba, y cuando en las fiestas solemnes el bueno de Marcas tomaba asiento en el banco señorial de la iglesia, el párroco le dirigía un amistoso saludo, que envanecía al guardabosque en jefe.

Además veíase festejado por el notario del pueblo inmediato, por los rentistas—allí se es rentista con quinientos francos—, que le invitaban a almorzar para deslizarle con timidez, después de los postres, preguntas o súplicas de este género:

—Decid, maese Marcas, ¿cuándo vamos a cazar un gamo?

O esta otra:

—Se quejan mucho de los estragos que hacen los jabalíes del lado de Tierra Nueva. ¿Cuándo organizáis una batida?

En resumen: a falta de dinero, que no hubiera sabido en qué emplearlo, Marcas gozaba de las prerrogativas de un señor de un dominio de cuatro mil hectáreas, del que podía considerarse como propietario a perpetuidad para él y sus sucesores por derecho de primogenitura, pues en familias antiguas y nobles como la de Branville no se despide a los servidores sino por alguna falta grave, y ésta ha de ser de tal índole, que no admita excusa ni perdón.

Digamos en alabanza de Marcas, que nadie le igualaba en solicitud por los intereses del general. Rudo como los jabalíes

2009 Ministerio de Cultura

INFORMACIONES DE MADRID

PASEOS POR LA CORTE

MEDICINA BARATA

Atravesamos anoche, entre ocho y nueve, el primer trozo de la Carrera de San Jerónimo. Como de costumbre a esas horas, era difícil llegar de la Puerta del Sol a la calle de Sevilla. Entre tropiezo y tropiezo, pisotón y pisotón, logramos abrirnos paso por entre aquella trocha de carne humana. El pequeño éxodo nos hizo recordar un suelto que LA CORRESPONDENCIA dedicaba hace pocos días a la grosería imperante. El espectáculo era el de todas las noches. Las señoras no podían pasar por allí sin sonrojarse. Lo que más abunda en la trocha son esos muchachos, tan correctos por fuera, tan llenos de incorrección por dentro, que a título de graciosos se convierten en los más deplorables instrumentos de la procacidad.

—Pero ¡señor!—pensamos—¿es que esto no se va a poder remediar?

—El remedio sería muy fácil—nos dice un señor que se ha detenido a calificar duramente la insolencia de unos muchachos que tras de ofender de palabra a unas señoras, han estado a punto de ofenderlas de obra.

Nos metemos en conversación y por ella vengo en conocimiento de que el señor que me habla es un asturiano que ha residido en Cuba mucho tiempo.

—Este vergonzoso espectáculo—nos dice—se acabaría pronto sin más que poner en práctica el procedimiento seguido en cierta ocasión por las autoridades de la Habana. Ocurría en el Malecón esto mismo que sucede aquí en la Carrera de San Jerónimo. Los niños góticos, como se les llamaba entonces, estaban desatados. Y las autoridades, cumpliendo su deber, se decidieron a atarlos corto. A ese fin dispusieron que varios guardias, vestidos de paisano, anduvieran entre los paseantes para intervenir en cuanto se produjese uno de estos intolerables casos de procacidad. El resultado fué magnífico. Los desmandados eran conducidos a las estaciones de Policía y castigados por los jueces correccionales con diez días de arresto o diez dólares de multa. Bastaron unos cuantos días y unas cuantas condenas para que en el Malecón no volvieran a registrarse incidentes de aquella naturaleza.

Como a nuestras autoridades no les ocurre nada, ni siquiera pensar en que es preciso hacer algo que ponga fin a esas manifestaciones de la grosería ambiente que todas las noches tenemos que soportar en plena Carrera de San Jerónimo, las notificamos el procedimiento de las autoridades de Cuba, que es medicina barata y de efectos maravillosos.

El Malecón de aquí exige su inmediato empleo.

EL CABALLERO DE GRACIA

Consejo de ministros

El Consejo terminó a las nueve de la noche, facilitándose la referencia siguiente:

«El ministro de Gracia y Justicia ha dado cuenta de dos expedientes de indulto de cadena perpetua por el artículo 29.

Guerra.—Se aprobó un contrato para verificar el servicio de convoyes en la zona de Tistutin.

Se acordó hacer por administración los trabajos hidroforestales de la estación de Arrañones (Canfranc).

El Consejo continuó examinando diversas cuestiones que afectan esencialmente a los problemas económicos y que ya fueron objeto de estudio y deliberación en Consejos anteriores.

Se examinó con gran detenimiento el nuevo proyecto de ley de Reclutamiento.»

Balneario de Solares

Neurastenia, estómago e intestinos. Gran hotel, «confort», cocina de primer orden.

Medicina y médicos

El conflicto de Zamora solucionado: : : : : :

El presidente del Directorio de la Federación nacional de los Colegios de Médicos de España, que gestionaba persistentemente con el Colegio de Zamora la solución de la huelga sanitaria, nos comunica que ha terminado el conflicto con la oferta de un plazo prudencial para la concesión de las peticiones de los médicos. Si no se hacen estas concesiones; si no se pagan los atrasos que con los facultativos tienen los Ayuntamientos, el conflicto resurgirá; pero entonces con mayor gravedad, sin duda.

Mme. Curié, condecorada

El Instituto Nacional de Ciencias sociales de los Estados Unidos ha otorgado a madame Curié la gran medalla de oro, que le será entregada en el próximo viaje científico que realizará la eminente profesora para dar conferencias en Norteamérica. Después es lo más probable que Mme. Curié vaya a la Argentina.

Especialidades farmacéuticas extranjeras: :

Ha sido ampliado hasta el 31 de marzo del año próximo de 1922 el plazo concedido para la presentación en el registro de las especialidades extranjeras, a fin de que puedan seguirse vendiendo las que estaban en venta.

Asamblea nacional de practicantes: : : : : :

Del 15 al 21 del próximo mayo se celebrará en esta corte la Asamblea nacional de practicantes españoles. Enviarán sus representantes todos los Colegios de España, que son 50, y concurrirán muchos representantes de distritos rurales.

Los temas que se pondrán a la consideración de los asambleístas, aparte de los de índole de organización y científicos, pueden reducirse a éste: la reforma de la carrera o su desaparición.

La actitud de los auxiliares de Medicina no puede ser más justa. O son los verdaderos ayudantes de los médicos y se les otorgan todos sus derechos, dándoles al mismo tiempo la instrucción que los modernos tiempos requieren, o debe desaparecer por anticuado e inútil esta carrera, que llegan a obtener después de inútiles sacrificios pecuniarios.

P. T.

UN TOPICO

LA CABALLEROSIDAD

Solamente en la política se disculpan la ineptitud y el fracaso con la caballerosidad.

Al autor le patean la obra mala; al zapatero le devuelven el par de zapatos mal hecho; al músico le silban el número de música detestable; al torero malo lo echan de la plaza a almohadillazos..., y nadie disculpa lo malo invocando la caballerosidad del que mal lo hace. ¿Han visto jamás los lectores que nadie recomiende a un artista, a un literato, a un empleado por su caballerosidad? ¿Han oído jamás los lectores que nadie alabe a su cocinero, a su pastelero, a su zapatero, a su peluquero a título de caballerosidad? Sería gracioso no poder comer ningún día y conservar el cocinero diciendo: «¡Es tan caballero, tan bueno, tan simpático, que me resigno a comer bazofia!»

En política, es invocada siempre la caballerosidad para disculpar todos los grandes fracasos, como si la caballerosidad impidiese que la ineptitud fuese dañina para la cosa pública. Al amparo de la caballerosidad que nadie discute y todos proclamamos, están incrustadas a sus cargos varias altas autoridades, y Madrid y España están sufriendo males sin cuento. Por lo visto habrá que resignarse a sufrirlos. ¡Son tan caballeros!—C. de E.

PREGUNTAS INOCENTES

Para el alcalde

El buen tiempo se aproxima; en breve comenzarán en el paseo de Rosales los conciertos por la Banda Municipal. ¿Se puede saber si para la época de los conciertos estará terminado el kiosco proyectado?

*

La Casa de Fieras del Parque de Madrid está cerrada hace mucho tiempo con motivo de las obras que allí se estaban realizando. ¿Cuándo se abrirá al público?

*

¿Puede saberse por qué no se arriendan o se abren libremente al público los Viveros de la Villa?

*

¿Cuándo se piensa arreglar el trozo de carretera desde la estación del Norte a San Antonio de la Florida, por donde no puede transitarse en coches ni automóviles?

*

¿No podrían llevar los automóviles de alquiler una chapa indicadora de que habían pagado los derechos de situado, si es que por ello cobra algo el Ayuntamiento?

*

¿Nos dará contestación a estas inocentes preguntas la Alcaldía presidencia?—P.

ORQUESTA SINFONICA

Segundo concierto

El magnífico éxito del primer concierto hace esperar que el segundo, que se celebrará el miércoles 30 del corriente, a las seis de la tarde, en el teatro Real, sea igualmente un gran triunfo artístico para la Sinfónica. Será interpretado el siguiente programa:

Primera parte.

1.º, *Sakuntala* (obertura), Golmark.—2.º, *Siciliana y rigodón* (primera vez, para instrumentos de arco), F. Francoeur Kreisler.—3.º, *Marcha fúnebre* de *El ocaso de los dioses*, Wagner.

Segunda parte.

Cuarta sinfonía en si bemol (op. 60), Beethoven.

I. Adagio. Allegro vivace.—II. Adagio.—III. Allegro vivace.—IV. Allegro ma non troppo.

Tercera parte.

1.º *Sinfonía sevillana* (episodio pintoresco, primera vez), Turina.

1. *Panorama* (andante, allegretto.—II. *Por el Guadalquivir* (andantino mosso).—III. *Fiesta en San Juan de Aznalfarache* (allegro vivo).

2.º *Cabalgata* de *Las Walkirias*, Wagner.

La *Cuarta sinfonía*, de Beethoven, aunque una de las más bellas del inmortal compositor, no es muy conocida en Madrid.

La *Sinfonía sevillana*, de Turina, es una de las obras premiadas en un concurso celebrado el pasado año en San Sebastián.

COCHES PARA BODAS

Magníficos carruajes para bodas y días de campo.

Pídanse precios a las oficinas de la **Sociedad Anónima de Omnibus de Madrid**, Paseo de los Pontones, número 2.

QUE SE REALICE

En muchas ocasiones, al discutirse los Presupuestos de la nación, se ha hablado de la situación dificilísima de las clases pasivas, oponiéndose a cuanto en favor de las mismas se pretendía el estado de la Hacienda por las cargas inmensas que pesan sobre el Tesoro, principalmente las consignaciones de personal, que imposibilitan atender las demandas de aquéllas por muy legítimas y equitativas que sean.

No hay que ver solamente al hablar de las clases pasivas el contingente de retirados y jubilados, muchos de los cuales, por su aptitud física, podrían ser utilísimos al Estado, y ellos seguramente serían los primeros en desear que sus servicios continuaran prestándose en destinos más o menos sedentarios, con relación a los que desempeñaban al pasar a la situación de pasivos, en los que, al par que confirmaban su utilidad, se proporcionaban a sí mismos una ocupación que, perdida, constituye para la inmensa mayoría un estado de melancolía que en muchos casos, que podríamos enumerar, acaba con los propios interesados. Tras esas clases, a las que después de todo siempre les queda una situación económica muy reducida para hacer frente a las necesidades más perentorias de la vida, hay otras, dentro de la agrupación de pasivos, merecedoras de protección, y que no pueden por menos de inspirar la conmiseración y respetos de todos.

Nos referimos a las llamadas pensionistas, a esa legión de viudas y huérfanas que, ocultando sus miserias, pasan los últimos años de su vida en una situación en extremo lastimosa.

Mientras son jóvenes, tal vez puede constituir para ellas la pensión una mísera ayuda; pero llegadas a una edad avanzada, ¿de qué puede servirles esa remuneración que no les consiente ni pagar con ella la vivienda?

Y para que se vea que no se trata de un número insignificante, sino de un contingente verdaderamente crecido, bastan los datos que nos ofrece la Pagaduría de la Deuda, los cuales se refieren sólo a pensionistas residentes todas en Madrid. Según esos datos, sólo las del Montepío civil ascienden a 5.896, de las que unas 1.000 aproximadamente cobran una pensión diaria de 2,60; 750, pensión de 2, y el resto una pensión de 1,30 pesetas.

Del Montepío militar, en número de 5.614, cobran pensiones en proporción idéntica a las anteriores.

No puede admitirse por ningún concepto que con remuneraciones como las que quedan consignadas pueda atenderse a la manutención, y sin que nadie lo pueda poner en duda, creemos que la verdadera miseria no está en la calle, sino que se ensaña en las viviendas de muchas de esas infelices, la mayoría de las cuales pasan los últimos años de su vida en medio de las más grandes privaciones.

Ni la iniciativa del Estado ni la iniciativa particular han hecho hasta el presente nada por aliviar situaciones como las que relatamos.

Pero tal vez si un buen deseo de almas nobilísimas no se malogra, esa clase de pensionistas está llamada a contar en el porvenir con un amparo de que hasta ahora ha carecido y que les hará más llevadera la vida en sus últimos años.

Se trata de crear en Madrid una institución a la que no se daría el carácter de asilo, sino de una Casa-pensión para pensionistas, y éstas, con su pequeño sueldo, unido a la ayuda que la institución pudiera obtener, atenderán a su sostenimiento y tendrán asegurado un retiro decoroso para su vejez.

La iniciativa no puede ser más loable, y por los móviles en que se inspira merece que la corone el éxito más lisonjero.

¿Quiénes la patrocinan? Con decir que entre las personalidades que juegan en esta caritativa empresa figuran el señor obispo de Madrid-Alcalá, los señores general Luque, vizconde de Eza, Carrillo de Albornoz y otras, está descontado que no ha de repararse en esfuerzos personales ni en ninguna clase de gestiones que conduzcan a la realización de obra tan nobilísima.

La opinión habrá de acoger la idea con singular simpatía, y las clases del Estado, desde el Rey hasta aquellas que figuran en las escalas más humildes de los Cuerpos civiles, como los del Ejército y de la Armada, prestarán seguramente su cooperación.

J. H.

Noticias de sociedad

BODAS

En el oratorio particular del arquitecto y académico D. Luis de Landecho se ha celebrado el enlace matrimonial de su hija Isabel de Landecho y Allendesalazar con el ingeniero D. Rafael Reyna y Cerezo, siendo apadrinados por el padre de la novia y la madre del novio.

Bendijo la unión el señor capellán de la casa de los marqueses de Urquijo, y firmaron el acta matrimonial, como testigos de la novia, el Presidente del Consejo, Sr. Allendesalazar; su tío D. Fernando de Landecho y su hermano el diplomático D. José de Landecho; y por el novio, sus tíos el ingeniero de Minas D. Rafael Cerezo y el general médico D. José Clairac Blanco y su primo el capitán de Artillería D. José de Reyna.

La ceremonia se celebró en la intimidad, asistiendo, entre otros, los marqueses de Urquijo y las señoras de Landecho (D. Adolfo y D. José) y señoritas de Reyna y Mercedes Landecho, duquesa de la Unión de Cuba, marquesas de Bolarque y Villa Antonia, condesas de Bernar y Albiz, y señoras y señoritas de Allendesalazar y viuda de este apellido Cortázar, viuda de Polavieja, Maturana, Reyna y Masa, Cerezo, Blanco, Rozalejo, Escovar, González Hontoria, Fernández Coria, Lazurtegui, Cárdenas (Coello de Portugal), Aristizábal, Suárez y algunas más.

El nuevo matrimonio marchó a La Granja, desde donde continuará su viaje a París y Londres, fijando después su residencia en Bilbao, donde el Sr. Reyna está destinado.

—En la iglesia de Santa Teresa y Santa Isabel, de esta corte, ha contraído matrimonio la Srta. Pilar Cappa con D. Fermín Notario, siendo apadrinados por los padres de los novios, D. León Cappa y señora viuda de Notario.

Los novios han salido para Zaragoza.

—En la iglesia parroquial de Nuestra Señora de Covadonga se ha verificado el enlace matrimonial de la Srta. Aurelia Martínez Díez con D. Pablo Salazar Esteve.

Fueron apadrinados por doña Pilar Esteve, viuda de Salazar, madre del novio, y por don Indalecio Martínez Ariz-Navarreta, padre de la novia.

A los nuevos esposos, que salieron en el rápido de Andalucía, les deseamos felicidades sin fin.

—Han contraído matrimonio en la parroquia de San Martín D. Ricardo Ramoino y Arroyo y la Srta. Matilde Sáez Portales. Fueron apadrinados por doña Magdalena Bourtayre y D. Francisco Varona.

El nuevo matrimonio, al que deseamos una eterna luna de miel, salió en viaje de bodas para Toledo.

NATALICIOS

La marquesa de La Granja ha dado a luz, con toda felicidad, un robusto niño, que será bautizado con el nombre de Tulio, apadrinándole su abuela materna. Madre e hijo se encuentran en perfecto estado de salud.

—Ha dado a luz con toda felicidad una niña doña Dolores Chacón, esposa de don José Guardiola.

—Doña Carolina de los Ríos, esposa de D. Angel García Loygorri y Atienza, ha dado a luz con toda felicidad a su séptimo hijo, quien en la pila bautismal recibirá el nombre de César, y será apadrinado por don César Sáenz Santa María y su esposa, doña Angeles Espelíus Tornos.

BAUTIZOS

En la parroquia de San Martín ha sido bautizada la hija de D. José Luis Assiego.

La neófita recibió los nombres de María del Sagrado Corazón, siendo apadrinada por su abuela materna, la señora viuda de Gandullo, y su hijo D. Juan, compañero nuestro en la Prensa.

NOTAS VARIAS

Los Príncipes de Radziwill han dado en Biarritz un *te-bridge*, al que asistieron, entre otros, la Princesa de Kotchubey, la condesa de Llovera y su madre, la condesa de la Viñaza, la señora de Le Motheux-Bourbaki y sus hijos, la condesa de Orlowska, las señoras de Montefuente, de Cárcer y de Miret-Martínez.

—Ayer salieron en automóvil para el monasterio de Guadalupe la duquesa viuda de Santo Mauro y sus hermanas la marquesa de Valdeolmos y la condesa de Torre-Arias y los marqueses de Torneros. Regresarán el próximo viernes.

—Han llegado a Madrid: procedentes de Toledo, en donde han pasado la Semana Santa, el marqués de Piedras Albas y su hija Sola; D. Alfredo Bauer, D. Manuel Ambal Alvarez Amoroso, D. Juan Ranero, D. Agustín Figueroa y Alonso Martínez y D. Agustín Retortillo Macpherson y su familia.

—Ha sido rehabilitada la Grandeza de España, unida al título de Príncipe de Ligne, a favor de D. Ernesto de Ligne, Príncipe de Ligne.

—También ha sido rehabilitado el título de conde de Pineda, a favor de D. Antonio Entero y Herranz.

VIAJES

Han marchado a su finca Campo Alto los condes de Velayos.

—El conde de Cuevas de Vera ha regresado de su excursión por el Extranjero.

—Han regresado de San Sebastián los condes de Villar de Felices.—P. de la V.

LAS CERILLAS

¡CLASE EXTRA!

¡Una! ¡Dos!... ¡Cuarenta! Se acabaron las cerillas de la caja y no he podido encender ni una sola. Una me quemó un dedo, otra me saltó a un ojo, muchas se deshicieron antes de arder, otras tantas empezaron a arder y se apagaron, varias saltaron a la ropa y me quemaron el chaleco y el pantalón. ¡Una delicia!

Miro la caja y leo: «Clase extra». ¿Cómo serán las otras clases, si las «extras» son así? En el interior, y bajo una enorme bandera española—¡pobre bandera, qué cosas encubres y amparas!—, un rótulo dice: «Hacienda Española».

Antes eran las cajas las más lindas de Europa y las cerillas muy buenas. Aún recuerdo cuando se vendían al peso. ¡Qué blancas! ¡Qué gruesas! ¡Qué buen fósforo! ¡Qué buena luz! ¡Qué ausencia de humo! Con una cerilla se podía llegar a un tercer piso. Todo eso prueba que en España se sabía fabricar buenas cerillas.

Fué preciso que el Estado, la Hacienda Pública, metiese en ello sus manos pecadoras para que las cerillas no ardiesen, demostrando que en cuanto el Estado se mezcla en algo lo estropea.

¿No hay medio de conseguir que ardan las cerillas y de que no sean cohetes explosivos cuando por casualidad arden?—C. de E.

PARISIANA

MONCLOA

TODOS LOS DIAS

Gran programa de atracciones

Servicio de automóviles, subvencionado por el Casino, una peseta asiento

Desde Alcalá, esquina a Sevilla, hasta el Parque y viceversa

EN EL ESPAÑOL

"El rosal de las ruinas,,

Si D. Melquiades Alvarez, además de grandilocuente orador, fuese poeta—digolo en el sentido de escribir versos—y dramaturgo, y sus versos fuesen ramplones y sus dramas más ramplones que los versos, podríamos decir que D. Belisario Roldán era el Melquiades Alvarez argentino, con lo que bastaría para dejar trazada una semblanza. Afortunadamente para nosotros, el grandilocuente orador don Melquiades Alvarez no escribe versos ni dramas. Desgraciadamente para los argentinos, el grandilocuente orador D. Belisario Roldán los escribe. Apuntémonos los españoles, jubilosos, este tanto de ventaja... y de tranquilidad. De tranquilidad, sí. ¡Oh, qué vida tan insoportable la nuestra con un Belisario que estrenara cada ocho días dramas tan inconsistentes—y tan insoportables—como el que anoche tuvimos la desgracia de padecer! Fuera cosa de emigrar entonces a la Argentina... después de adquirir la seguridad de que no íbamos a tropezarnos allí con otro Belisario. La representación de «El rosal de las ruinas» sólo ha servido para que quedaran bien patentes nuestros sentimientos de hospitalidad. Hubiera escrito la obra un autor nuestro, y las protestas se habrían oído en las costas americanas. La compostura que anoche guardó el público es verdaderamente plausible. Se acreditó de culto como nunca. Y de paciente, no digamos. Y la verdad es que hay para descomponerse ante un pretendido poema dramático que sobre la endebiez de la armazón tiene una envoltura de ripios que crispa los nervios. Camprodón, Carulla y Jackson Veyan, colaborando íntimamente, no habrían alcanzado un nivel semejante. No gustó la obra, ni podía gustar. Ya se ha dicho que el público no se lanzó a ninguna manifestación de desagrado, antes bien aplaudió a los intérpretes, que por primera vez ante nosotros hacían una obra en verso y que mostraron felices condiciones para el cultivo de esta rama de la declamación. Camila Quiroga, visiblemente indispuesta—tenía un ojo inflamado; ¡quién sabe si de algún ripio que se desprendió de la obra!—, no dejó de ser por eso la gran actriz de siempre. Por si eran pocos los ripios de «El rosal de las ruinas», se nos dió de añadidura una composición del propio D. Belisario, no menos abundante en cascote. Pero fué muy aplaudida por lo bien intencionada. Era un saludo efusivo que nos enviaba el autor. ¡Gracias, Belisario!—A.

Alcance político

LAS SUBSISTENCIAS

En el Consejo de anoche el Sr. Cierva dió cuenta de las resoluciones que piensa adoptar respecto al aceite y al azúcar.

En cuanto al primero, parece que constituirá un Sindicato de fabricantes para que regule la exportación de parte del sobrante, después de garantizado el abastecimiento nacional. Y por lo que se refiere al azúcar, insistirá en la tasa y en el establecimiento de un depósito regulador.

INDULTO

Está acordado el indulto del guardia civil de Zamora, condenado a la pena de muerte.

PRORROGA

El ministro de Hacienda ha sometido a la aprobación de sus compañeros la prórroga del contrato de arriendo de la mina de Arrayanes.

LA LEY DEL TERRORISMO

El Gobierno parece que, después de revisar el proyecto de ley sobre represión del terrorismo, ha desistido de presentarlo al Parlamento. Los delitos de carácter social que serían incluídos en aquél pueden muy bien quedar comprendidos en la reforma general del Código penal.

CORDIALIDAD

Después del Consejo celebrado anoche, los ministros hacían resaltar que en la reunión había reinado absoluta cordialidad y que no hubo discrepancias sobre ningún asunto.

ALHUCEMAS Y GASSET

Anoche celebraron una conferencia los señores marqués de Alhucemas y Gasset (don Rafael).

La entrevista estuvo relacionada con las gestiones que se realizan para consolidar la unión de las agrupaciones liberales.

LOS TRIBUNALES INDUSTRIALES EN VIZCAYA : : : : : :

El jefe del Gobierno ha puesto a la firma regia un decreto autorizando la presentación a las Corts de un proyecto de ley sobre creación de un Tribunal especial para entender en las cuestiones industriales que se susciten en Vizcaya.

ALLENDE Y MAURA

El Sr. Allendesalazar visitó esta mañana al Sr. Maura, celebrando con éste una detenida conferencia que duró aproximadamente media hora.

Ha sido una visita de cortesía, y en ella el Sr. Allendesalazar le ha enterado de los propósitos del Gobierno en cuanto a planes parlamentarios y a las cuestiones planteadas, no habiéndolo hecho antes por haber estado ausente el Sr. Maura.

No ha tenido la conferencia otro alcance, ni podía tenerlo, conociéndose como se conocen los puntos de vista que de bastante tiempo a esta parte viene manteniendo el señor Maura, y que no son nada favorables a acuerdos personales entre él y el Sr. Allendesalazar.

Por lo demás, la conferencia se ha desarrollado en términos de una gran cordialidad, como corresponde a la antigua amistad que entre ambas personalidades existe.

DE GOBERNACION

El conde de Bugallal manifestó que hasta

2009 Ministerio de Cultura

medio día no tenía noticia de anuncio alguno de interpelación; pero no desechaba la posibilidad de que las declaraciones del Presidente al presentar el Gobierno puedan servir de pretexto para un debate.

Con este motivo recordó que el hablar contra el Gobierno, aun sin intenciones mayores, es casi un «sport» no solamente en los círculos políticos, sino en tertulias de cafés y balnearios.

De lo que no duda es que hoy no hay quien tenga deseos de gobernar, porque nadie tiene confianza en que su actuación ponga término a todas las cuestiones y normalice el país.

—Pero el Gobierno puede provocar él mismo su caída—le dijo un repórter.

—Será—contestó el ministro—inconscientemente, porque nosotros seguiremos por el estímulo de nuestro propio deber.

LA COLISION DE MATARO : : : : :

Las noticias oficiales acerca de la colisión de Mataró confirman que fué entre sindicalistas del Sindicato único y del libre.

Hubo más de treinta disparos y resultaron tres muertos y cinco heridos, de éstos uno gravísimo y otro grave.

Unos soldados de Artillería, que estaban en un café próximo, hicieron ocho detenciones.

EL GOBIERNO CIVIL DE MADRID :

Algunos periódicos acogen la posibilidad de que vaya a ser nombrado el conde de Peña Ramiro gobernador civil de Madrid.

De ese asunto, esta es la fecha en que no se han ocupado el Presidente del Consejo y el ministro de la Gobernación.

ROMANONES Y ALHUCEMAS : : : : : : : : :

Aunque el conde de Romanones tenía anunciado su regreso a Madrid para anoche, lo ha adelantado, habiendo llegado a medio día.

De la noticia del regreso fué enterado el marqués de Alhucemas, quien como hemos dicho en días anteriores, tenía el propósito de avistarse con el conde de Romanones inmediatamente que regresase.

A las cinco de la tarde le visitó, celebrando con él una extensísima conferencia.

La entrevista de ambos duró hasta cerca de las seis menos cuarto.

Terminada, el conde de Romanones recibió a varios reporteros, expresándose ante éstos en los siguientes términos:

—Me he pasado diez días sin recibir noticias ni cartas. Di la orden en ese sentido y fué cumplida con todo rigor. Al regresar hoy me he enterado de todo lo sucedido, durante mi ausencia, en el campo político. Al llegar tuve ocasión de saludar en mi casa a los ex ministros y otros amigos políticos míos. A la una y media me telefoneaba el marqués de Alhucemas, preguntándome a qué hora podía visitarme. Le contesté que entre cuatro y media y cinco. Ha sido ésta una nueva conversación en la serie que veníamos celebrando hace tiempo, siempre sobre el mismo tema: sobre la necesidad de la unión de las fuerzas liberales. En la conversación de hoy ha predominado la cordialidad que siempre ha existido entre él y yo, que puede decirse que ha sido constante. Me ha dado cuenta de su conversación con D. Melquiades Alvarez y nada más, señores, sino que estas conversaciones continuarán.

FIRMA REGIA

S. M. el Rey ha firmado los siguientes decretos:

GOBERNACION.—Nombrando inspector provincial de Sanidad de Valencia a D. Adolfo Robles Vallecillo.

—Concediendo honores de jefe superior de Administración a D. Remigio Anzaga.

—Nombrando jefes de Administración civil de tercera clase a D. Ernesto Escat y don Agustín Carbonell.

—Jubilando a D. Leonardo del Saz Orozco, jefe de Administración de tercera clase.

—Concediendo la gran cruz de Beneficencia con distintivo blanco a la marquesa del Mérito.

—Concediendo al Ayuntamiento de la villa de Bayona (Pontevedra) el tratamiento de Excelencia.

—Concediendo la nacionalidad española a D. Juan María Benito Bartolozzi, súbdito italiano, y a D. Laureano Echevarría Ledesma, súbdito argentino.

HACIENDA.—Prorrogando los presupuestos actuales para 1921-22.

—Modificando el canón anual que tiene que pagar el Ayuntamiento de Pamplona por bebidas alcohólicas y cervezas.

—Autorizando al ministro para leer en las Cortes un proyecto concediendo la pensión de 30.000 pesetas a la viuda del Sr. Dato.

—Idem íd. unificando los Consejos de administración de las minas de Arrayanes y Almadén.

—Nombrando delegado de Hacienda de Teruel a D. José Estrada, interventor de Málaga.

—Idem íd. de Cuenca a D. José María Pedrosa.

—Idem interventor de Málaga a D. Salvador Higueras.

—Idem íd. de Cádiz al actual de Córdoba.

—Idem íd. de Córdoba al actual delegado de Hacienda de Cuenca.

—Idem segundo jefe de la Aduana de Irún a D. Miguel Nuells.

Academias y Sociedades

Universidad Central.—Facultad de Filosofía y Letras.—El jueves 31 empezará un cursillo de carácter gratuito y público el catedrático de Lengua y Literatura griegas doctor D. Emeterio Mazorriaga acerca de «Platón y los principales problemas de sus «Diálogos». Dicho cursillo tendrá lugar en el aula 19 los martes, jueves y sábados, a las cinco de la tarde.

DIRIJASE LA CORRESPONDENCIA: LA DE REDACCION, a Factor, número 7. LA ADMINISTRATIVA, a Arenal, núm. 1.

El hundimiento del Lyon d'Or

El alcalde interino, Sr. Rodríguez Villamil, ha dicho ayer a los periodistas, que desde los pocos momentos después de ocurrir el hundimiento de la calle de Alcalá, han estado las autoridades y técnicos municipales en el lugar del suceso.

Según el alcalde, los arquitectos municipales Sres. Lorite, Aranda y Monasterio convinieron anoche en la conveniencia de quemar una tornapunta en la que descansaba un trozo de muro que amenazaba inminente peligro de desprenderse; pero el arquitecto particular del dueño de la finca pidió que se aplazase el procedimiento hasta el día de hoy, y así se hizo, habiendo empezado esta mañana el apeado de la finca, y probablemente mañana quedará restablecida la circulación por la calle de Alcalá.

Estado de los heridos

Los doctores Urosas y Palancar, víctimas del hundimiento, mejoran lentamente de sus heridas.

El general Sr. Ruiz continúa en estado gravísimo.

El derribo

El juez instructor Sr. Oppelt, que se hizo cargo el domingo de las diligencias instruídas por el de guardia, después de realizar una minuciosa inspección ocular en el lugar del suceso y de haber levantado un croquis del solar y la casa del siniestro, autorizó a las autoridades municipales a que se proceda a la demolición del inmueble en vista de los informes aportados por los técnicos respecto al peligro inminente que ofrecía para los transeuntes.

Trabajos del Juzgado

El juez tomó declaración al gerente de la Sociedad constructora del teatro El Alcázar, D. Modesto González Lafour; al arquitecto, D. Eduardo Sánchez Eznarriaga, y a los contratistas y obreros a sus órdenes, con objeto de aclarar cómo ha podido sobrevenir el accidente y de quién es la responsabilidad del mismo.

El arquitecto, como los obreros, manifestaron que se habían adoptado todas las precauciones técnicas necesarias para llevar a cabo las obras sin contratiempo de ninguna clase, teniendo en cuenta los riesgos que ofrecía una medianería de las condiciones de la casa del Lyon d'Or.

También prestaron declaración los lesionados, entre ellos el general D. Leopoldo Ruiz, que se encuentra muy mejorado de sus lesiones y en camino de una convalecencia rápida, por no haberse confirmado la supuesta fractura de la base del cráneo.

Prestó asimismo declaración su ayuda de cámara, Antonio Medina, que le acompaña siempre, por tener el general ochenta y cuatro años de edad.

Precauciones adoptadas

El tránsito rodado continúa interrumpido en todo el trayecto que media entre Cedaceros y Peligros. Mientras no se completen los trabajos que desde el sábado se realizan para apuntalar el inmueble en peligro, la autoridad municipal, asesorada por sus técnicos, no permitirá el tránsito, juzgando que la trepidación producida por los vehículos puede ser peligrosa.

De las habitaciones de la línea se están extrayendo los enseres, que dejaron sus habitantes al abandonar rápidamente los cuartos.

En uno de éstos quedó un canario, que el propietario ha querido salvar, ofreciendo una buena gratificación a la persona que se prestara a sacarle; pero las autoridades no consintieron que nadie penetrara en la habitación. ¿Habrá sido el animalito otra víctima del accidente?

Noticias de teatros

GACETILLAS

Real.—Hoy martes, a las diez de la noche, los maravillosos Bailes Rusos dan un interesante programa: *Carnaval, Petroushka* y estreno en Madrid de *Cuentos rusos*.

El miércoles, a las cinco y media de la tarde, segundo concierto de la Orquesta Sinfónica, dirigida por el Sr. Arbós.

Jueves, viernes y sábado por la noche, Bailes Rusos.

Eslava.—El reestreno de la elegía en tres actos de Gregorio Martínez Sierra *El reino de Dios*, ha sido un éxito definitivo y rotundo. Llenó el teatro desde la noche de la *reprise*, es ovacionada la obra con entusiasmo y celebradísimo el admirable conjunto de la interpretación, en la que destaca el arte singular de Catalina Bárcena.

Complementa el programa la actuación de la maravillosa bailarina Laura de Santelmo, que ha conseguido un éxito extraordinario.

El martes, a las seis, *El reino de Dios* y Laura de Santelmo, y a las diez y cuarto, *En capilla, La maña de la mañica* y Laura de Santelmo.

Infanta Isabel.—Tanto por la tarde como por la noche, se representará, a precios corrientes, la divertida comedia en tres actos *Las superhembras*, uno de los mayores éxitos de esta temporada y que está llenando el teatro desde el día de su estreno.

Para estrenarse en breve se ensaya una farsa cómica en tres actos titulada *El doctor Fraile Calzado*.

El último día de abono a doce martes aristocráticos de tarde, correspondiente al día 29, se traslada al 5 de abril.

Lara.—Hoy martes, a las seis y cuarto de la tarde, se representará la comedia de Manuel Linares Rivas *Camino adelante*, y a las diez y media el sainete de García Alvarez y Luque, titulado *El puesto de antigüés de Balbonero Pagés*.

Actuará de fin de fiesta en ambas funciones la eminente cancionista Pilar Alonso.

El próximo jueves celebrará su beneficio el primer actor y director Ricardo Simó Raso.

Circo W. Parish.—El jueves próximo, a las cuatro y media de la tarde, primera gran *matinée* de moda infantil, programa cómico especial para los niños.

A las nueve y tres cuartos de la noche primera gran gala.

Se despachan localidades en la Contaduría de este Circo.

Fuencarral.—El colosal programa de este teatro está siendo objeto de la mejor aceptación. Tanto la troupe Les Arthurs, como el artista Edmond de Brius, consiguen a diario calurosísimos aplausos.

Las *toilettes* de Edmond de Briès por su riqueza y buen gusto están llamando poderosamente la atención del público.

Apolo.—Hoy martes y el miércoles, a las seis, *La amazona del antifaz*, y a las diez y cuarto, *Diana cazadora* y *La hora del reparto*, nueva, de gran éxito.

Próximamente, debut de la gran compañía Theatre de Londres y Camps Elysées de París, el espectáculo más artístico del mundo.

El jueves, a las seis, 14.° vermut de moda, con *Diana cazadora* y *La hora del reparto*.

Novedades.—Las aplaudidísimas obras estrenadas recientemente en este popular teatro *La Remolino, Los hombrecillos* y *Los amores de la Filo*, los tres éxitos de la actual temporada, por esta misma causa turnarán en la sección de las diez y media y en la de las once y tres cuartos.

Coliseo Imperial.—Hoy martes, a las diez y media de la noche, se estrenará en el Coliseo Imperial la comedia dramática en tres actos y en prosa, *Ruinas*, original de Carlos Selvagon y arreglada a la escena española por Andrés González Blanco.

Zarzuela.—Enorme fué el éxito que ha obtenido en este teatro la maravillosa película *Expedición de sir E. Shackleton al Polo Sur*, sin disputa una de las más interesantes que se han dado en Madrid.

El público, que llenaba el teatro, lo estimó así, y se deleitó con la comedia cinematográfica *¿Cómo se hace una película?*, en la que todos los espectadores desean tomar parte en ella y verse al día siguiente reproducidos en la pantalla.

Este divertidísimo espectáculo por sí solo llevará a todo Madrid al teatro de la Zarzuela a presenciar uno de los más regocijantes espectáculos vistos hasta hoy.

Después del atentado

Un amigo de Casanella

Una de las diligencias que practicó el juez especial en la Cárcel Modelo fué interrogar al detenido de Barcelona Ramón Ferrés Gili, joven mecánico de veinticinco años, que tuvo gran amistad con Casanella y estuvo trabajando con él en Talavera de la Reina.

Ferrés confirmó, según parece, todos estos extremos; pero negando que, a pesar de su trato frecuente y amistad sincera con Casanella, le hablara jamás de sus propósitos criminales.

Dijo que no pertenecía a Sindicato alguno, y que no sabe nada relacionado con el asunto del sumario.

El juez le retendrá en la cárcel hasta que reciba algunos antecedentes e informes que ha pedido sobre el detenido.

Un Casanellas en la cárcel de Barcelona : : : :

Ha corrido el rumor, que se ha telegrafiado desde Barcelona a Madrid, de que en la Cárcel Modelo de la Ciudad Condal se encuentra preso hace nueve meses un individuo llamado Ramón Casanellas Lluch.

Se han tomado las medidas necesarias para comprobar este extremo, pues de comprobarse el hecho, el individuo a quien busca la Policía habría tomado, indudablemente, el nombre de otra persona para cometer sus fechorías.

Es lo cierto, y así lo ha manifestado el inspector general de Seguridad, que el nombre de Ramón Casanellas aparece en todos los sitios donde estuvo el individuo a quien busca la Policía, o sea en Madrid, en Talavera de la Reina y en algún otro punto.

El retrato de Nicolau

Luis Nicolau y su mujer, a sea el falso Lobpoldo Noble y su esposa, se retrataron para sacar un kilométrico en una fotografía de la calle de Carretas. La Policía ha sacado numerosas pruebas de esta fotografía, que ha enviado a toda España.

En breve—tal vez hoy mismo—la publicarán también los periódicos gráficos.

Hemos visto esta fotografía, y en ella aparece Nicolau como un individuo de rostro poco inteligente, pero enérgico; labios gruesos, afeitado. A primera vista tiene aspecto de torero.

Su mujer es gruesa, de facciones poco finas, pero no es mal parecida.

Noticias generales

En la iglesia parroquial de la Concepción se ha celebrado la boda de la señorita Isabel Romero Satjuán con el oficial del Cuerpo de Correos D. José Martialay de Vicente.

Apadrinaron a los contrayentes la madre del novio, doña María de Vicente Tutor, viuda de Martialay, y el padre de la novia, don Fernando Romero González, catedrático y abogado de Pamplona.

Bendijo la unión el párroco de la Concepción, D. Jesús Torres Losada.

Firmaron como testigos D. Eduardo Ruiz de Velasco, subdirector de *El Sol*; D. Gabino Martínez, ex diputado a Cortes; D. Joaquín Baleztena, diputado a Cortes; D. Jesús Istúriz, D. Miguel Espinós, D. Josús Martialay, el doctor D. Tomás Garmendia y nuestro compañero de Redacción D. Federico Martín Eztala.

Los recién casados, a los que deseamos muchas felicidades, salieron de viaje para el Extranjero.

S. M. el Rey se propone asistir a las carreras de caballos de primavera de San Sebastián.

Las pastillas del doctor Andreu calman siempre la tos y facilitan la expectoración.

Administración del Balneario de CORCONTE, Muelle, 36, Santander.

CASA REAL

Esta mañana despacharon con S. M. el Rey el Presidente del Consejo y los ministros de Hacienda y de Gobernación.

Después el Monarca fué cumplimentado por los duques de Bivona y de Durcal; subsecretario de Fomento, Sr. Morín Hervás; director de Obras públicas, Sr. Perea; marqués de Torrelaguna; director de Seguridad y señores Sáenz de Quejana y Fernández Urquiza.

S. M. la Reina Doña Victoria se ocupa, de acuerdo con los obispos de Avila y Salamanca de preparar una reunión que se celebrará en breve para designar la Junta que ha de organizar las fiestas que se han de celebrar con motivo del Centenario de Santa Teresa de Jesús.

SUCESOS DEL DIA

Joven atropellada

En la calle de Diego de León fué atropellada por una motocicleta, que desapareció velozmente, la sirviente Carmen Río Fernández, de diez y seis años, que resultó con la fractura completa de la tibia y peroné derechos.

Sin gabán

En el merendero «Rioja» le sustrajeron a D. Vicente París García un abrigo de lana gris, valorado en 250 pesetas.

Ultima hora

El auxilio yanqui

Londres. — El Presidente Harding ha telegrafiado al Comité americano para socorrer a Irlanda, aprobando la campaña que este Comité piensa emprender para recaudar diez millones de dólares destinados a remediar los infortunios causados en Irlanda por la guerra civil.

Semana sangrienta

Londres. — Aunque las dos últimas jornadas han transcurrido con tranquilidad, se recordará mucho tiempo la Semana Santa de 1921 y las enormes pérdidas experimentadas por las fuerzas de la Corona en los combates librados los primeros días de la semana.

Una estadística publicada anoche indica que los muertos se han elevado a 76, del lunes al jueves inclusive.

Sobre una detención

Bilbao.—La noticia de haber sido detenido en Algeciras el inductor del asesinato del gerente de Altos Hornos ha producido aquí general satisfacción.

El detenido, que a raíz del atentado huyó de Bilbao en motocicleta, se llama Agapito González.

Los autores materiales del crimen, convictos y confesos, se hallan en la cárcel.

EL DETENIDO DE BAENA

Se descubre un complot

Córdoba.—La Guardia Civil de Baena ha prestado un buen servicio, logrando capturar al anarquista Francisco Bujalance López.

Este ha confesado detalles del complot: se proponían asesinar a veinte propietarios; a siete de ellos, en un término de veinte días, y a los restantes, en el intervalo de un mes. Parece que están complicados algunos sindicalistas de Jaén.

Por orden del juez se ha practicado la detención de varios sospechosos en esta capital.

Accidente de automóvil

Un muerto y dos heridos

Aranjuez.—Procedente de Villafranca de los Caballeros regresaba el camión 6.260, cargado de pellejos de vino, con dirección a Madrid, por la carretera de Andalucía, cuando al llegar al paso de Ontigola una rueda chocó con la entrada del puente, desprendiéndose varias piedras, arrastrando una al joven Silvestre de la Fuente, que resultó muerto.

Otras dos personas que ocupaban el auto también resultaron contusas.

El accidente no pudo evitarse a causa de rompérsele el freno y no poder contener la marcha.

DESDE BARCELONA

El gobernador no discrepa del Gobierno

Barcelona.—Al recibir anoche el gobernador, Sr. Martínez Anido, a los periodistas, se refirió a las discrepancias que, según algunos periódicos, existen entre él y el ministro de la Gobernación. El gobernador manifestó:

«No ha habido observaciones, como afirman esos periódicos; ni el ministro me ha dicho nada ni yo al ministro. Por tanto, es falso cuanto se diga en este sentido. El ministro de la Gobernación me ha telegrafiado para anunciarme que rectifica todas esas noticias.»

Las luchas sociales

EN ZARAGOZA

Las cuotas del Sindicato

Zaragoza.—El delegado de la Azucarera de Ferré ha puesto a disposición del gobernador 2.800 pesetas, procedentes de las cotizaciones antes de que se disolviera el Sindicato.

EN SEVILLA

Huelga de tipógrafos

Sevilla.—Por haber sido despedido el corrector de pruebas del «Noticiero Sevillano», abandonó los talleres todo el personal.

Anoche no se pudo publicar el periódico.

EN SANTANDER

Los alpargateros

Santander.—A causa de unas diferencias surgidas entre los obreros y la Empresa, una de las más importantes fábricas de alpargatas de Santander ha montado máquinas. Esto dará lugar a una huelga general de alpargateros.

EN ALEMANIA

REVOLUCION COMUNISTA

Se aprovechan los imperialistas

Londres.—Comunican de Berlín al *Daily Mail* que las medidas tomadas por el Gobierno para reprimir los desórdenes comunistas de Alemania central han demostrado que gran parte de la clase obrera alistada en las bandas rojas, y especialmente en el distrito de Mansfeld, se han pasado a la Policía.

Los obreros saben que no ganarán nada con el régimen soviético y las únicas personas a las que puede aprovechar el movimiento son los imperialistas y los reaccionarios. Estos últimos han enviado al Extranjero relatos exagerados sobre los disturbios. Ejercen casi una presión sobre los aliados y se permite a cien mil voluntarios bávaros, fieles a los pangermanistas, que conserven sus armas.

Tropas inglesas, atacadas

París.—Telegrafían de Oppeln a la *Chicago Tribune* que un numeroso grupo de comunistas alemanes atacó cerca de aquella ciudad un tren que transportaba un destacamento de tropas británicas, resultando a consecuencia de aquella agresión trece soldados heridos.

Detenciones

Berlín.—La represión del movimiento insurreccional continúa vigorosamente.

Los agentes de Policía han detenido a los conocidos agitadores Mansfeld, Habra y otros.

En la cuenca del Ruhr el orden es perfecto y el número de huelguistas es actualmente insignificante.

Viaducto volado

París.—Telegrafían de Berlín al *Journal* que los comunistas han volado con dinamita el gran viaducto de Charlottemburgo, calculándose los daños causados en varios millones de marcos.

EN FRANCIA

Las fiestas de Juana de Arco

Actos solemnes

Orleans.—Las fiestas de Juana de Arco prometen ser soberbias. Asistirán a las diferentes ceremonias el Sr. Barthou, ministro de la Guerra; el secretario de Estado en Bellas Artes, Sr. Vignon; los alcaldes de Domremy y de Nueva Orleans; los diputados y senadores de Alsacia y Lorena; el mariscal French, que llevará la representación de Inglaterra, y numerosos prelados, entre ellos los cardenales de Reims, Lyon y Burdeos, y un cardenal italiano.

CONTRA LOS SOVIETS

La revolución en Rusia

En Cronstadt

Londres.—Comunican desde Cronstadt a *The Daily Mail* que continúan las ejecuciones en esta ciudad. Los antibolcheviques han publicado un manifiesto advirtiendo a Trotsky y a sus partidarios que los rusos están fatigados de la efusión de sangre y que está reservada a los asesinos, para una fecha próxima, la suerte de Marat. Han sido detenidas 200 personas con motivo de la publicación de este manifiesto.

En Siberia

Londres. — Comunican de Wladivostock que las bandas antibolcheviques que operan en Siberia se han apoderado de varias ciudades y han ocupado una posición a doce verstas de Omsk.

Se ha enviado contra las fuerzas blancas a la 12.ª división bolchevista.

NUESTROS VIAJES

UNA SEMANA EN PARIS VERSALLES y REIMS

SALIDA: 21 de mayo
REGRESO: 31 de mayo

PRECIOS	Pesetas
Desde Madrid, 1.ª clase...	750
— — 2.ª — ...	575
Desde Hendaya, 1.ª clase.	585
— — 2.ª —	450

Buenos hoteles
Paseos-excursiones
en automóviles

Pedid informes y el programa ilustrado:
LA CORRESPONDENCIA DE ESPAÑA
Servicios de Turismo, Arenal, 1, Madrid

2009 Ministerio de Cultura

Progresos de la cinematografía en España

La lucha comercial ha empezado, después de la guerra, en forma violenta, sin que las dificultades internas inherentes al cambio de las industrias de la guerra en las de paz hayan aminorado las crudezas de la competencia.

España se prepara también en algunos de sus ramos a esta lucha, y en otros que no tienen suficiente desarrollo en nuestra Patria procuran las casas representantes de industriales extranjeros ampliar la esfera de sus negocios y asimilarlos, en cuanto es posible, a nuestra propia economía.

En la cinematografía vemos algo de esto último, y entre la ampliación de negocios y formación de Sociedades que recientemente han tenido lugar descuella como el suceso más culminante la transformación de la casa VILASECA Y LEDESMA, en Sociedad anónima.

LA SOCIEDAD MAS IMPORTANTE.—En junio de 1920 se constituyó, por los elementos de la antigua Sociedad, unidos a firmas tan conocidas en el mundo de las finanzas y de la política, como las del excelentísimo señor marqués de Aldama y conde de los Gaitanes, una fuerte Sociedad anónima, con un capital de DOS MILLONES de pesetas, con el propósito de ampliar todas las ramas de la cinematografía y aprovechar en toda su potencialidad la representación de la mundial casa Pathé, de París.

Los trabajos de organización han durado algún tiempo, y aun así se notaron pronto los efectos de la transformación.

LAS GRANDES PELICULAS.—La razón social VILASECA Y LEDESMA, que había tenido la satisfacción de presentar todos los años la película de la temporada, ha logrado este año superarse a sí misma, presentando la película, no del año, sino del presente quinquenio, por lo menos, con el grandioso estreno, que tendrá lugar dentro de poco tiempo en el REAL CINEMA, de Madrid, de «INTOLERANCIA».

Completando la producción de la presente temporada figuran magníficas películas francesas y americanas, que forman el repertorio de PATHE CONSORTIUM CINEMA, y algunas exclusivas de otras marcas, de películas realmente extraordinarias.

Para la próxima tienen en preparación algunos «films» que llamarán seguramente la atención del mercado, tanto en películas de episodios como en cintas de largo metraje, anunciándose ya la última película en color, presentada por PATHE, y que se titula «LA SULTANA DEL AMOR».

EL CINE AL ALCANCE DE TODOS. Pero realmente, en lo que marcha esta Sociedad a la cabeza del comercio español es en la presentación de perfectas instalaciones apropiadas a las diversas necesidades de la clientela. En los momentos actuales, a las conocidísimas instalaciones Pathé, en sus tres tipos: GRAN MODELO, INGLES y REFORZADO, que tan extendidas están en nuestra patria, y al maravilloso aparato KOK, del que hay más de 2.500 funcionando con gran éxito en casas particulares y centros de enseñanza, se añade el aparato N. A. U., con bombilla eléctrica de gran potencia, que es la última palabra de mecánica, y que se recomienda especialmente para pequeñas explotaciones, cafés, casinos, pueblos de pequeño vecindario y, en general, para todos aquellos sitios en que hubiera dificultades para instalar el arco eléctrico.

Con estas nuevas instalaciones, de facilísimo manejo, puede predecirse que dentro de muy poco tiempo no quedará pueblo en España que no tenga su local destinado a este espectáculo.

PRIMER EDIFICIO CINEMATOGRAFICO.—Todas estas iniciativas y otras muchas que prepara silenciosamente la nueva Empresa requerían un local espacioso y edificado *ad hoc*, y al efecto, hoy ya se puede dar la noticia de que dentro de muy poco tiempo se elevará en Barcelona el primer edificio dedicado al cinematógrafo, cobijándose en él desde las primeras manipulaciones del laboratorio hasta la exhibición al público de las películas.

Grande es el paso que se va a dar y hermoso el ejemplo de esta nueva Sociedad, que, sin alharacas ni anuncios estrepitosos, va iniciando una marcha segura hacia un nuevo y no soñado florecimiento del negocio, poniéndose en poco tiempo en lugar preeminente del mismo.

La corrida de ayer

LA PRIMERA DE ABONO

Hay un llenazo, como de costumbre, a la hora de hacer el paseo.

Saleri, Varelito y Chicuelo lidian seis de Veragua.

PRIMERO

«Borriquero», mulato, bien puesto de cabeza.

Saleri veroniquea con siete lances, parado y artístico; acepta el toro cinco puyazos, distinguiéndose Saleri en dos quites, que se ovacionan, y Chicuelo en uno, que arma un alboroto.

Saleri banderillea, iniciando el tercio con un par al quiebro, trasero, que se cae. Al cuarteo, prende los cuatro palos, cayéndose nuevamente, y repite prendiendo primero tres a un tiempo, y luego dos.

Saleri empieza con un cambio, y aprovechando las buenas cualidades del veragua, noble y bravo, hace una faena adornada, apretada y muy vistosa. Con el acero ya no es la cosa tan buena, teniendo que emplear tres pinchazos y una estocada caída, que mata.

SEGUNDO

«Amapolo», cárdeno oscuro. Hace la salida clásica de los veraguas, desmontando en un segundo a los tres picadores que hay en el ruedo. Varelito instrumenta cinco verónicas buenas.

En medio de un lío horroroso toma el toro cuatro puyazos.

Moyano y Prieto banderillean regularmente.

Llega huido el toro al tercio final, y Varelito solo, frente a toriles, consigue dominarlo, continuando el toro su marcha hasta los tableros del 9. Sácalo de allí Varelito, y en los medios entra a volapié con gran limpieza media estocada, que basta para que doble la res.

TERCERO

«Peinado», negro bragado.

Chicuelo lo saluda con cuatro verónicas algo despegadas que producen alguna desilusión. En cambio, es aplaudido en el primer quite.

Toma el toro cuatro puyazos, sin que haya nada más notable en el tercio.

Magritas se distingue como peón, y en el segundo tercio pone un buen par Carrato.

Tantea Chicuelo con un pase con la derecha, y a continuación oye tres ovaciones enormes con tres naturales seguidos. Continúa artista y valiente, siendo oleado en toda la faena. Una estocada en la cruz, entrando superiormente, aumenta la imponente ovación.

Se le concede la oreja, y Chicuelo da la vuelta al ruedo y sale luego a los medios a saludar.

CUARTO

«Barbudo», negro. Saleri lo veroniquea con ocho lances que agradan.

Con bravura toma el toro cuatro puyazos, haciendo un buen quite Saleri. Al quiebro, y dejando llegar mucho, prende un par algo abierto. Continúa con otro, de dentro afuera, y termina con un tercero, superior.

Tranquilo y valiente muletea Saleri, siendo lo mejor de su faena un pase natural y uno por alto, ceñidísimo. Una estocada corta, entrando muy bien, hace doblar al toro. Ovación y vuelta al ruedo.

QUINTO

«Tintorero», negro bragado.

Varelito instrumenta dos verónicas superiorísimas, terminando con media ceñidísima. Ovación grande. En el primer quite, Varelito aumenta el alboroto con dos medias verónicas y otra para rematar, doblándose en la misma cabeza.

Chicuelo y Saleri están bien en su turno.

El toro desmerece de los anteriores, que han constituído hasta ahora una corrida muy buena.

En banderillas, nada.

Varelito empieza con uno bueno, por alto. Sigue con dos naturales, y termina la primera parte con un molinete. Después continúa valiente y bien, muleteando entre los mismísimos pitones y dando mucha emoción a su labor.

En un mutis se le ovaciona.

En las tablas del 5 entra con un pinchazo que se aplaude; otro, con los terrenos cambiados, y en la suerte natural, una estocada colosal que mata sin puntilla.

Varelito resulta cogido, levantándose el toro por el chaleco y pasando a la enfermería en brazos de los dependientes.

SEXTO

«Lumbrero». Chicuelo le saluda con unas verónicas algo despegadas.

De la enfermería dicen que lo de Varelito no ofrece gravedad.

Saleri se distingue en quites.

El bicho, como todos, deja dos caballos en la arena.

Magritas es muy aplaudido al colocar dos pares de banderillas.

Chicuelo se encuentra con otro toro también noble y suave y lo muletea bien, sin grandes filigranas.

Un pinchazo, otro sin estrecharse.

Otro, que levanta algunos pitos; otro, y una caída y atravesada.—P. A.

Desdichado del que vive
a mal con su dentadura,
habiendo Licor de Orive
que la preserva y la cura.

Pleitos y causas

El drama del paseo de Rosales : : : : : : :

En la Sección tercera de la Audiencia ha comenzado ayer la vista de la causa instruída con motivo del trágico suceso que se desarrolló el 18 de junio de 1918, en el hotel número 50 del Paseo de Rosales.

Los hechos son suficientemente conocidos para que haya necesidad de recordarlos.

Hay dos acusadores privados: uno es el representante de D. Mariano Ortega Morejón, padre de la víctima, doña María de Lourdes; el otro representa al Sr. Alvarez de Quevedo, que resultó lesionado en el momento de ocurrir el trágico suceso.

Lleva la voz de la primera de estas acusaciones el letrado D. Rafael Reyes, y dirige la acusación, en nombr edel Sr. Alvarez Quevedo, el Sr. Valero Martín.

Sostiene el Sr. Reyes que se trata de un delito de parricidio, y pide para Velasco la pena correspondiente a este delito, señalada en el artículo 417 del Código; esto es, la de cadena perpetua.

El Sr. Valero Martín considera el hecho como un homicidio frustrado, pues sostiene que el propósito de Velasco fué matar a su esposa y al Sr. Alvarez Quevedo.

El fiscal, Sr. Bernáldez, estima el hecho como constitutivo del delito comprendido en el artículo 438 del Código, que dice: «El marido que sorprendiendo en adulterio a su mujer matase en el acto a ésta o al adúltero o les causase alguna de las lesiones graves, será castigado con la pena de destierro.»

La defensa de D. Pedro Velasco, matador de su esposa, doña María de Lourdes, está encomendada al conde de Santa Engracia.

Opina el defensor que su patrocinado no es responsable del hecho que se le imputa, por concurrir circunstancias bastantes para la exculpación.

Los abogados de la acusación, señores Reyes y Pérez Ubeda, presentaron un escrito pidiendo se les autorizase para intervenir conjuntamente los dos en las sesiones de la vista del proceso.

La Sala desestimó la petición, acordando que sólo intervenga uno de ellos.

El tribunal se ha constituído bajo la presidencia del Sr. Robles.

Después del sorteo de jurados se leyó un auto acordando, por respetos a la víctima, se celebre la vista a puerta cerrada.

Inmediatamente fué desalojado el público de la sala, y comenzó el juicio, dándose lectura a las conclusiones.

En seguida empezó a prestar declaración el procesado.

La primera parte del interrogatorio la ha dedicado el fiscal a conocer los medios económicos de que disponía el procesado, quien, según parece, ha manifestado que no poseía fortuna alguna cuando contrajo matrimonio con la que fué su esposa.

PUBLICACIONES DE ACTUALIDAD

CASTILLA EN ESCOMBROS por Julio Senador. Nueva edición. 4,50 ptas. Librería Beltrán, Príncipe, 16, Madrid.

Desde Barcelona

Dos mujeres heridas

Barcelona, 28.—Al atardecer regresaban de una excursión al campo dos familias, ocupando las mujeres un carro. Al llegar a un camino de la montaña, llamado el Carmelo, en la barriada de Horta, el carro volcó, quedando debajo las mujeres que lo ocupaban. Las mujeres heridas fueron María Cano, de cuarenta años, casada, con el brazo izquierdo fracturado por distintos sitios, lo propio que la pierna del mismo lado. Su estado es gravísimo. Sus sobrinas María y Trinidad, una con la pierna fracturada y otra con el brazo fracturado y conmoción cerebral. Su cuñada Rafaela Martí resultó con lesiones de importancia.

Niña arrollada

Un tranvía eléctrico que presta servicio en la barriada de Pueblo Nuevo arrolló anoche a una niña de cuatro años, que salía corriendo de su casa. La pobrecita resultó destrozada.

La Pascua

Aunque oficialmente se suprimió la fiesta de hoy en Barcelona, se continúa celebrando. La ciudad presenta el aspecto de los días festivos. Cerrados los comercios, tiendas y despachos y suspendidos todos los trabajos. Gran parte del vecindario, siguiendo la tradición, ha salido al campo, aprovechando lo espléndido del día, de verdadera primavera.

Multas

La Junta de Subsistencias, reunida anoche, acordó multar con mil pesetas a cuatro expendedores de leche por venderla adulterada.

También acordó rebajar en diez céntimos el precio del litro de leche.

Se nombró una Comisión compuesta de un individuo del ramo de panaderos y otro de harineros, otro de la Sociedad cooperativa y un vocal de la Junta, para que estudie hasta qué punto se puede evitar el alza del precio del pan.

Suceso sangriento

Barcelona, 28.—En un piso de la calle de Mariano Aguiló, barriada de Pueblo Nuevo, ocurrió ayer un sangriento suceso, relacionado con la cuestión social. En un piso de la casa núm. 62 vivía en calidad de realquilado, yendo sólo a comer, Agustín Subirá, de diez y ocho años, soltero, metalúrgico, natural de Benicarló.

En la misma casa estaban también en calidad de realquilados dos hermanos de Subirá, llamados Francisco y Sebastián, y otro obrero llamado Saturnino Cortés.

Ayer tarde la madre de Subirá fué a ver a sus hijos, y como no estaba en casa ninguno de ellos, quedó hablando con la dueña del piso. En esto llamaron a la puerta, entrando en las habitaciones Agustín, acompañado de dos desconocidos, dirigiéndose a su cuarto. Al poco rato se oyeron voces y luego un disparo. Acudieron los del piso, y vieron salir a uno de los desconocidos, hallando en la cama de la habitación a Agustín, que estaba tendido de lado, con una herida en la cara, de la que manaba abundante la sangre. En el suelo había una pistola con una cápsula. Así lo manifestaron la madre y la dueña del piso al representante de la autoridad cuando éste se personó.

Conducido el herido al Dispensario, se le apreció un balazo, que le entraba por la mejilla y salía por el cráneo, causándole una herida tan grave, que falleció al poco rato a consecuencia de ella.

Entre el vecindario se decía que el interfecto era encargado de cobrar las cuotas de su Sindicato; que no rendía cuentas de lo recaudado, y que con tal motivo había sido objeto de amenazas. Se supone relacionado esto con el atentado, creyéndose que fueron a exigirles cuentas y retirarle la documentación, promoviéndose entonces una riña que resultó trágica.

Otra versión, también del vecindario, atribuye a Agustín concomitancias con la Policía.

Nada de esto se ha comprobado oficialmente, pues se guarda reserva. Fueron detenidos los hermanos Francisco y Sebastián Subirá; la dueña del piso y Saturnino Cortés quedaron en libertad esta mañana.

El interfecto había sido detenido por orden gubernativa el día 23 de enero, continuando en la cárcel hasta el día 5 del mes actual, y había sido detenido con anterioridad por coacciones en el local de la Cooperativa La Flor de Mayo. Había trabajado en la fundición de Girona, de la que fué despedido por coacciones y amenazas y ser uno de los instigadores de la formidable huelga que hubo en aquellos talleres.

ENFLAQUECIMIENTO

Producido por la falta de nutrición en la mayoría de los casos, depende de las malas digestiones, que dificultan la asimilación. Tal ocurre con la inapetencia, dispepsia, vómitos, diarreas. Con el uso del ELIXIR ESTOMACAL de Saiz de Carlos ganan estos enfermos extenuados hasta seis y ocho kilogramos en dos a tres meses, llegando al peso normal.

EN SAN SEBASTIAN

CARRERAS DE CABALLOS

El Gran Premio de Primavera

San Sebastián.—Se ha celebrado con mucha animación la inauguración de la temporada de carreras de caballos.

Primera carrera.—Ganaron por este orden: «Alonso», de Villamejor; «Crobryle», de Copper; «Sun and star», de Labranche.

Segunda carrera.—Ganaron: «Bendis», del barón de Velasco. Después llegaron «Astico», «Batallador», «Helianthus».

Tercera carrera.—Gran Premio de Primavera.—Corrieron trece caballos. — Ganaron: primer premio, de 35.000 pesetas, «Grabout», del duque de Toledo; segundo, de 10.000 pesetas, «Albano», de María Ussía; tercero, de 3.000 pesetas, «Beau», de Lyeux; cuarto, de 2.000, «Trumps», del marqués de Amboage.

Cuarta carrera.—Ganaron: «Bonne Gosse», de Lyeux; «Royal Day», de la marquesa viuda de Villagodio; «Buck», de Lyeux.

Quinta carrera. — Ganaron: «Ojo de Perdiz», de la marquesa viuda de Villagodio; «Framboise», de Labrouche; «Trilby», del marqués de Villamejor.

Bebed la deliciosa SIDRA CHAMPAGNE de Villaviciosa (Asturias). EL GAITERO

Diputación provincial

Notas varias

Por disposición del presidente de la Diputación provincial de Madrid, Sr. Díaz Agero, ha salido una expedición, con 25 dementes, para el manicomio de Valladolid, por cuenta de la Diputación de esta corte, por ser naturales todos ellos de esta provincia de Madrid y ser muy numeroso el contingente de alienados que existen en la sala de observación del Hospital Provincial.

Muy en breve se realizarán excursiones a varias provincias de Andalucía con enajenados naturales de la expresada región.

*

Bajo la presidencia del secretario general de la Diputación, presidente que es de la Mutualidad provincial, que tan excelentes resultados está dando para todos sus asociados, auxiliados en todo lo posible por la Diputación de Madrid, se ha celebrado junta general para la renovación de cargos.

He aquí la nueva Junta directiva: Presidente, D. Simón Viñals; vicepresidentes, D. Eugenio Riaza y D. José Sánchez Covisa; tesorero, D. Julio Freire; contador, D. Fernando Almarza; vocales, D. Prudencio Ortega, don Francisco R. Berrueco, D. Arturo María Peralta, D. Vicente Campos, D. Eugenio Cemborain, D. Victoriano Ortiz, D. Juan Sánchez Puente, D. Francisco de Paula Arias, y secretario, D. Enrique F. Cordero.

En la reunión se han puesto de manifesto el cariñosa respeto de los asociados a su digno presidente y la fraternidad que reina entre los agrupados a tan filantrópica Asociación.

SARDINAS SIN ESPINA CRUZ ROJA de la Casa Brieu y C.ª Probadlas. Inmejorables

BOLSA DE MADRID

Cotización del día 28 de marzo.

4 POR 100 INTERIOR. — Serie F, 70,35; E, 70,50; D, 70,40; C, 70,35; B, 70,35; A, 71,40; G y H, 72,50; Diferentes series, 70,35; Fin corriente, 00,00; Fin próximo, 00,00.

4 POR 100 EXTERIOR.—Serie F, 82,85; E 82,80; D, 83,60, C, 00,00; B, 84,50; A, 85,00; G y H, 85,50; Diferentes series, 00,00.

4 POR 100 AMORTIZABLE.—Serie E, 00,00; D, 00,00; C, 00,00; B, 00,00; A, 00,00; Diferentes series, 00,00.

5 POR 100 AMORTIZABLE.—Serie F, 93,50; E, 93,50; D, 93,75; C, 93,90; B, 93,90; A, 93,50; Diferentes series, 00,00.

5 POR 100 AMORTIZABLE (Emisión de 1917).—Serie F, 00,00; E, 93,50; D, 93,50; C, 93,50, B, 93,50; A, 93,50; Diferentes series, 93,50.

OBLIGACIONES DEL TESORO.—Serie A, 101,80; B, 101,50.

AYUNTAMIENTO DE MADRID. — Villa Madrid 1918, 85,75; Obligaciones de 1868, 00,00; Expropiaciones Interior 5 por 100, 83,00; Cédulas del Ensanche, 00,00; 1908 (Deudas y Obras), 00,00; Empréstito de 1914, 00,00.

BANCO HIPOTECARIO DE ESPAÑA.—Cédulas al 4 por 100 90,50; Idem al 5 por 100, 92,75. Idem al 6 por 100, 106,75.

VALORES INDUSTRIALES (acciones).—Banco de España, 525, 0; Hipotecario, 246,00; Hispanoamericano, 000,00; Español de Crédito, 000,00; Tabacos, 268,00; Explosivos, 000,00; Castilla, 000,00; G. Azucareras preferentes, 00,00; Idem ordinarias, 36,75; Altos Hornos, 000,00; Duro Felguera, 73,00; Unión Alcoholera, 00,00, Español del Río de la Plata, 274,00; Alicantes, 297,00; Nortes, 285,00; Andaluces, 000.00.

OBLIGACIONES. — Azucarera: estampilladas, 000,00; Idem no estampilladas, 00,00; Bonos Banco España, 4 por 100, 311,00; M. Z. A. 3 por 100, 00,00; Nortes, 1905, 00,00.

MONEDA EXTRANJERA.—Francos, 49,70, Libras, 28,01; Francos suizos, 000,00; Dólares, 7,13; Marcos, 11,50; Liras, 27,75.

DETENCION IMPORTANTE

El asesino del director de los Altos Hornos : : : :

Algeciras. — Anoche, frente al Hotel Norte, la Guardia Civil detuvo al autor del asesinato del director de los Altos Hornos de Bilbao.

Se le encontraron al registrarle dos pistolas cargadas, de las que no pudo hacer uso ni huir por lo rápido de la detención.

Una vez esposado fué conducido a la cárcel, donde quedó incomunicado.

Más detalles

Algeciras.—El detenido se llama Agapito González Luases, de veinticinco años, mecánico y natural de Valdegrudas (Guadalajara).

AVISOS UTILES

Electra Valenciana
Sociedad Anónima

Por acuerdo del Consejo de Administración de esta Sociedad y de conformidad con los estatutos de la misma, se convoca para el día 6 de abril, a las diez y media de la mañana, a la junta general ordinaria que se celebrará en la nueva casa social, María de Molina, 2, para renovación reglamentaria del Consejo, dación de cuentas, examen y aprobación de la Memoria y balance de 1920 y demás asuntos reglamentarios, y a la extraordinaria, que se celebrará acto seguido para resolver sobre la ampliación de negocios de la Sociedad y autorización al Consejo para la emisión de obligaciones y establecimiento de sus bases y condiciones.

El depósito estatutario de las acciones podrá verificarse en las oficinas de la Sociedad, en las de la Hidroeléctrica Española en Madrid y en las de la Hidroeléctrica Ibérica en Bilbao.

Valencia, 21 de marzo de 1921.—Por el Consejo de Administración. — El secretario, LEOPOLDO TRENOR.

Imp. de LA CORRESPONDENCIA DE ESPAÑA
Factor, 7

Catarros-Tuberculosis

El ANTICATARRAL García Suárez es el antiséptico más eficaz de las vías respiratorias y un reconstituyente enérgico; cura radicalmente catarros, tos y tuberculosis, previene contra la gripe, pulmonías y resfriados. Venta: Farms. y drogs. Calle Recoletos, 2, Madrid.

ESENCIAS ALIMENTICIAS BRAND

Esencia de vaca BRAND. Esencia de pollo BRAND. Esencia de ternera BRAND. Esencia de carnero BRAND

Señores médicos: Las esencias alimenticias BRAND se han creado para alimentar enfermos, que pueden tomarlas aunque tengan las calenturas más altas. Actúan sobre el corazón y el cerebro rápidamente y conservan sus fuerzas de un modo milagroso. No tienen grasa. Su sabor es exquisito y su poder nutritivo extraordinario. Son una gelatina que se toma a cucharadillas, tal como está en la lata. Los neurasténicos notan sus grandes efectos inmediatamente. Admirable como alimento de convalecientes y ancianos y un bocado exquisito para personas sanas, en desayuno, entremeses y meriendas, encima de pan, o pan y manteca. Donde se conocen, su consumo crece constantemente. En Inglaterra, el consumo es enorme. Véndese en latitas de envoltura verde, lleva siempre el nombre BRAND, en farmacias, droguerías y buenas tiendas de comestibles.

Agentes generales en España, Portugal, Gibraltar y Marruecos: SEBASTIAN TAULER Y COMPAÑIA, CALLE DE LA MONTERA, 18.—MADRID

2009 Ministerio de Cultura

LA MODA

DESFILE DE MODELOS

En el gran salón Luis XVI, donde los amorcillos se obstinan en parecer gordos y mofletudos, reina una atmósfera de lujo; anuncian que el desfile de las maniquíes va a comenzar y con él empieza el suplicio de Tántalo.

Las maniquíes avanzan, retroceden, dan vueltas en gestos estudiados; hay que sufrir varias tentaciones al mismo tiempo; siempre hay varios modelos que gustan a cual más.

La cliente, que no es a menudo ni joven, ni bonita, ni elegante, admira los modelos que menos le convienen, y la vendedora se apresura a animarla en aquel sentido para no perder el encargo; sugiere a su vez tales modificaciones, que una vez hecho el vestido para la señora no queda nada de lo que hacía el encanto del modelo; pero ¡qué importa!

Un «tailleur» estricto, de chaqueta larga, atraviesa el salón, siendo unánimemente aprobado.

—Sí, dice una rubia «parisienne» a mi lado; pero las chaquetitas cortas son más «jóvenes».

Unos momentos después aparecen en abundancia, ¡tan distintas de línea, de aire, de tejidos! Unas veces de la misma tela que la falda que las acompaña; otras, colocadas sobre una faldita plisada de color y tejido distinto.

Esa mañana comprendí la gracia ingenua, sin pretensiones, que pueden tener estas chaquetitas sacos, estos boleros de forma casi imprecisa cuando los lleva una mujer esbelta, grácil, sin formas marcadas, silueta de mujer-niña.

Esto no impide que el traje sastre, el sastre neto sea para la mayoría de nosotras la «toilette» soñada para calle y correrías por los almacenes.

He aquí algunos de los más bonitos «paletos»-saco exhibidos:

Primeramente uno de tafetán marrón muy oscuro, bordado con arabescos de acero, sobre una falda del mismo tafetán, finamente plisada.

También de tafetán otra chaqueta muy amplia y muy corta, enteramente bordada con bordado inglés; el tafetán es negro y por entre las perforaciones del bordado se apercibe el forro de crespón blanco.

He aquí, de kasha color roña, un monísimo bolero, todo sembrado con motivos persas de «chenille». La «chenille» es también color roña; faldita plisada. Casi todas las faldas que acompañan estas chaquetitas están finamente plisadas.

El bolero ha vuelto a recuperar su boga de antaño; pero el bolero amplio, sin ajustar.

Y ¿cómo no? Esta primavera hace furor en París todo lo español. Los flecos, los volantes de encaje, las redecillas, y para las noches las grandes peinetas de concha...

Se hacen maravillosos mantos de noche, salidas de teatro, con espléndidos mantones; estos hermosos mantones de crespón de china bordados. Cuando estos mantones son de un colorido demasiado vivo, se forran las capas de pieles ligeras, de pieles de verano.

En crónicas sucesivas iré dando cuenta de la moda que lanzan estas casas parisinas en esta época, tan interesante en cuestión de trapitos del año.

M. DE M.

Con manga larga o corta, de sarga azul marino, banda de cinta negra encerada y bordaditos color cobre.

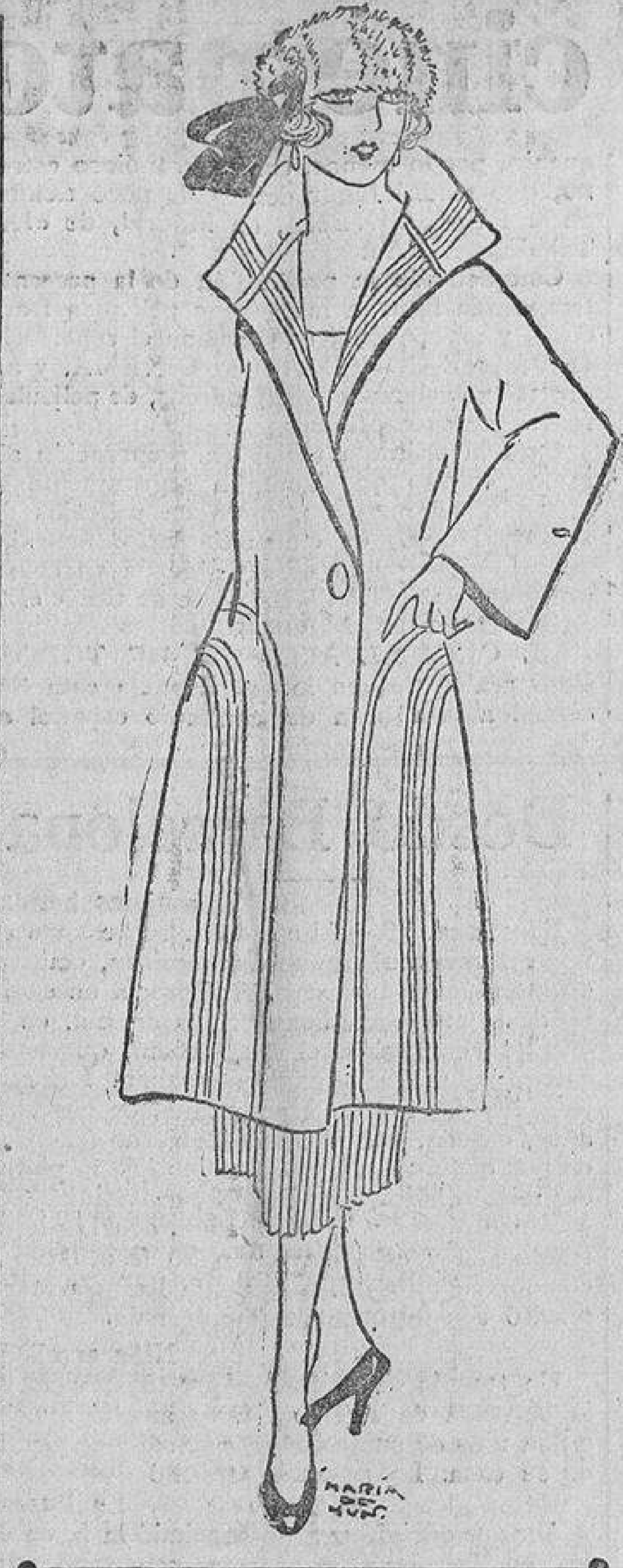

Azul marino, de gabardina; falda plisada y cintas enceradas, estrechas, en el chaquetón.

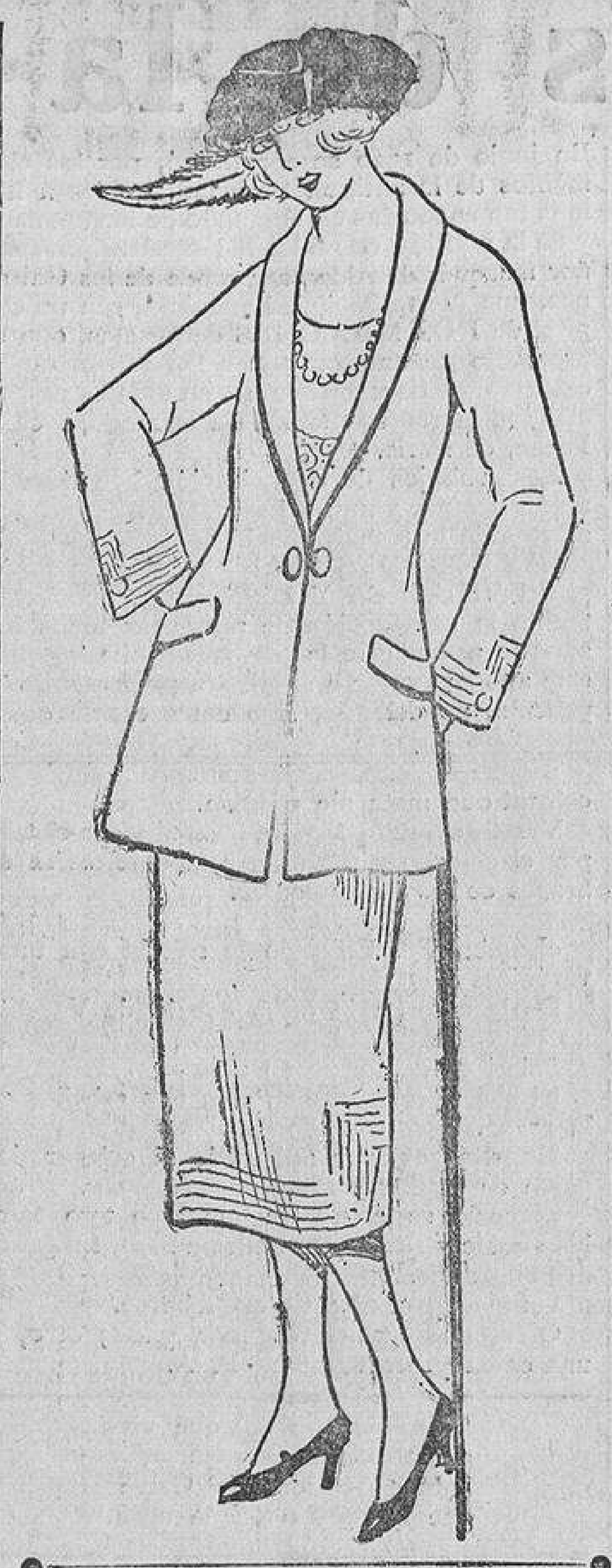

Sencillo traje sastre, de tejido inglés gris claro; pespuntes en el mismo tono.

El mejor dentífrico

CORALINE

PEDIDLO EN TODAS LAS PERFUMERÍAS

PHILIPS ARGA

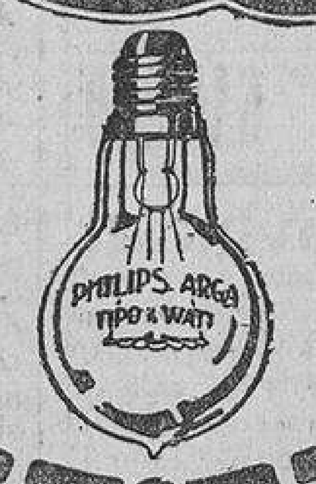

Fabricacion HOLANDESA — Luz del dia — Economia 50 por ciento

AL POR MAYOR GUILLERMO STOON GOYA, 49. MADRID

SEGURO MEDICO

Igualatorio médico con servicio farmacéutico de partos, vacunación y entierro.

Inscripto en el Registro especial creado por el art. 1.º de la ley de Seguros de 14 de mayo de 1908, en virtud de Real Orden del Ministerio de Fomento de 23 de marzo de 1921.

El personal facultativo de este Igualatorio, que es el que íntegramente prestó sus servicios en la harto conocida empresa industrial

LA ESPERANZA

y por causa de decoro y ética profesional tuvo que separarse de ella, ofrece al público sus oficinas y dirección en la calle de la

Magdalena, 31, pral. Teléfono M. 4600

y su consultorio de especialidades en la calle de las

Huertas, 37, pral. izquierda,

advirtiendo que en plazo próximo abrirá un espléndido Sanatorio, Laboratorio de análisis, Rayos X, Diatermia, Baño eléctrico de cuatro celdas, multostato alta frecuencia, aerotermoterapia y cámara adecuada para baño de luz, proporcionando toda clase de sueros, vacunas, específicos, etc., que en la sección 6.ª, especial, prescriban los profesores médicos del mismo. Para las inscripciones, dirigirse a las oficinas o personal de cobranza y propaganda.

IMPORTANTE. A los suscritores que pertenecieron a LA ESPERANZA, se les admite con el derecho de antigüedad que en ella tuvieran hasta el 30 de abril de 1921.

AL SALIR A LA CALLE

NIÑOS: Cuando vais al colegio o salís de él; al tener, que pasar de un lugar caliente a uno frío o húmedo; cuando hubiéreis de respirar un aire lleno de polvo o infectado con gérmenes contagiosos:

ADULTOS: Andando por la calle; en los almacenes y tiendas, en los teatros; al lado de un enfermo; siempre que el frío, la humedad, las corrientes, el polvo, los microbios constituyan un peligro.

ANCIANOS: Para quienes la más ligera afección del pecho puede tener consecuencias graves; antes de levantaros, al acostaros; en todas las ocasiones del día en que hay que velar por la seguridad y el buen funcionamiento de las Vías Respiratorias.

LLEVAD SIEMPRE EN LA BOCA UNA

PASTILLA VALDA

para preservar, defender, fortificar GARGANTA, BRONQUIOS, PULMONES

Pero tened cuidado de no EMPLEAR MAS QUE

Las Pastillas VALDA Verdaderas

que se venden unicamente en CAJAS con el nombre VALDA en la tapa y nunca de otra manera.

RESFRIADOS, TOS, CATARROS, ASMA, BRONQUITIS, RONQUERA, etc.

PASTILLAS MORELLÓ

OBRAN POR INHALACIÓN. Antiséptica y Balsámica del Eucaliptol Sávia de Pino y Bálsamo de Tolú, al disolverse en la boca. Su uso puede ser ilimitado.

ANISOSA

Nuevo preparado compuesto de bicarbonato de sosa purísimo y esencia de anís. Sustituye con gran ventaja al bicarbonato en todos sus usos.

SOLUCION BENEDICTO

glicero-fosfato de cal con **CREOSOTAL.** Tuberculosis, catarros crónicos, bronquitis y debilidad general

DEPOSITO

DR. BENEDICTO. San Bernardo, 41, Madrid.

Venta: Principales farmacias de España.

Compro cajas registradoras; pago muy bien. **Preciados, 11.** Teléfono 34-34 M.

Vajillas, grandes surtidos

Nuevos dibujos, muy baratos. Copas, vasos, botellas, jarras, juegos de café, juegos de lavabo, lámparas para luz eléctrica, filtros para agua, tazas, jícaras, objetos para regalo.

Calle de Espoz y Mina, núm. 40, esquina a la plaza del Angel. MADRID.

LA FORESTAL DE URGEL

Calle de Cortes, 684.—Teléfono 1.210

Dirección telegráfica: MIBERN, Barcelona

FABRICA DE CARTULINAS Y CARTONES FINOS EN MOLLERUSA (LERIDA). FABRICA DE PASTAS Y CARTONES EN BORJAS-BLANCAS (LERIDA)

Reformadas las fábricas con arreglo a los últimos adelantos de la fabricación moderna, se obtiene una reducción en los precios que actualmente se cotizan en el mercado español, a la par que la máxima perfección en todos nuestros artículos, como son:

CARTULINAS MATIZADAS PARA LITOGRAFIA, RELIEVES, ETC. CARTULINAS Y CARTONES BICOLOR, A PROPOSITO PARA LA CONFECCION DE CAJAS POR PROCEDIMIENTO MECANICO. CARTON MADERA BLANCO, CARTON CUERO, BILLETES-TICKETS-FERROCARRIL.

PRODUCCION DIARIA: 8.000 KILOS

MATERIAL FERROVIARIO

Compramos carriles, vagones, vagonetas, molinos, material de hierro y motores.—**Peligros, 3, entresuelo.**

S. A. LA VASCONGADA

Ayuntamiento de Santa Cruz de Campezo (Provincia de Alava).

VACANTE DE MEDICO

Por renuncia voluntaria del que la venía desempeñando, se anuncia vacante la plaza de médico titular y de partido, con el sueldo anual de 5.000 pesetas, pagadas por trimestres vencidos en la forma siguiente: Cobrará mil pesetas por la asistencia de una a veinte familias de la Beneficencia municipal, y cuatro mil pesetas por el servicio de doscientas treinta familias próximamente, de cuyo pago responde una Junta llamada de Partido. El pueblo está bien situado y tiene automóvil diario de ida y vuelta a Vitoria.

Las instancias documentadas se presentarán al alcalde que suscribe, en término de quince días, a contar desde la inserción del anuncio en LA CORRESPONDENCIA DE ESPAÑA, de Madrid.

Santa Cruz de Campezo, 20 de marzo de 1921.—El alcalde, **Marcelino Quintana.**

CASA EN VENTA

en el barrio de Salamanca. Magnífica y moderna construcción. Todo lujo. Trato directo con el comprador. Referencias, **Sr. Solís. Paseo del Rey, 18.**

A. Vallejo. **Fabricante de muebles, decoración y arte en todos los estilos antiguos y modernos.** Pídanse proyectos y presupuestos. Exposición: Plaza de Celenque, 1.

VINO HISTOGENADO de Cerebrina, compuesto. El mejor **Restaurador Vital** conocido. Cura todas las debilidades orgánicas. **Prim, 13, Farmacia Pérez García,** Madrid.

Camiones Hansa Lloyd y OTRAS MARCAS DE 1 A 5 TONELADAS ENTREGA EN EL ACTO PIEZAS DE RECAMBIO GATOS DE ACERO SDAD. GRAL. DE COMERCIO HELIOS MADRID 26 ALCANTARA

Motores CROSSLEY PARA ACEITES CRUDOS Y REFINADOS

ALBERTO S. MAUDE

GRAN VÍA, 1.— APARTADO NÚM. 584.—MADRID

PRADO-TELLO ANUNCIOS

Piamonte, 10. Teléfono 22-34 M

COMPRA Y VENTA DE cuadros. **Moratín, 12, bajo.**

La Esmeralda. La casa que más dinero da por alhajas, dentaduras y papeletas del Monte.—Postas, 26, platería. Teléfono 54.

Antes de comprar específicos nacionales o extranjeros y recetas, preguntar precios en Puebla, 11, farmacia. Tenemos el Depurativo Radical mejor del mundo.

Barriopedro. Sastrería americana. Contado y crédito, ocho meses. Montera, 3.

AMPLIACIONES

Espléndidas, incomparables, hace ROCA, fotógrafo. **Tetuán, 20.**

Piano Bord París y armonium, magníficos, vendo garantidos. Fuencarral, 18, entresuelo derecha.

Joven profesional desea colocación con ingeniero u oficina técnica. **Ceres, 30, principal, García Fernández.**

PERSIANAS

linóleum, saldo, grandes remesas. Teléfono 49-65. SERRA, SAN BERNARDO, 2

LOS TIROLESES

Anuncios en general. ROMANONES, 7 y 9.

VINOS TINTOS de los herederos del MARQUES DE RISCAL

ELCIEGO (Alava).

Pídanse en todos los hoteles y restaurants.

MARCA CONCEDIDA

:: :: DEPOSITOS EN MADRID :: ::

Sras. Hijas de Baldomero García, «High-Life», Carrera de San Jerónimo, 14.

D. J. Pecastaing, Príncipe, 13.

Sres. D. Carlos Prast y Hermanos, Arenal, 8, «Las Colonias».

Sres. Hijos de Ripoll, Puerta del Sol, 8, «La Mallorquina».

D. Adriano Alvarez, Barquillo, 3, ultramarinos.

D. Francisco de Cos, Conde de Xiquena, 2, y paseo de Recoletos, 21.

D. Juan Fernández Rodríguez, Hortaleza, 15, e Infantas, 4 y 6.

D. Angel Duque Gimeno, Alcalá, 41, «La Negrita».

D. H. Pidoux, Cruz, 12.

D. Santiago Mollinedo, Conde Romanones, 12

D. Francisco Aldama, Ciudad Rodrigo, 10 y 15

Aviso muy importante a los consumidores.

Exigid siempre intacta la malla de alambre que precinta la botella y a la media botella.

Fíjense muy especialmente en nuestra MARCA CONCEDIDA

2009 Ministerio de Cultura