LA CORRESPONDENCIA DE ESPAÑA

AÑO LXII.—NÚM. 19.511. Madrid.—Viernes 14 de Julio de 1911. Ediciones Mañana, Tarde y Noche.

DE LA VIDA Y DE LOS LIBROS

"LAS AGUILAS,,

Se ha abusado de la pandereta, del viejo tópico pintoresco, cuando han sido escritos libros, cuentos, artículos acerca de los toreros, de su vida, de sus comienzos, de sus triunfos, de sus fracasos, de sus fines trágicos y lastimeros, glosados por el pueblo en sus canciones.

Unos escritores pensaban en la traducción á diversos idiomas; otros estimaban más fácil marchar por los senderos trillados, que aventurarse á ciegas, y titubeando, por caminos llenos de peligros.

Y poco á poco fué creada una literatura especialísima, completamente falsa, donde sobre las vidas sencillas, rectilíneas casi, de los toreros, se bordaba complejidades absurdas, episodios inverosímiles, psicologías arbitrarias, cuadros chillones de cromo barato, toda la lira de lo artificioso y de lo sancionado como verdadero por quienes no vivieron, ni aun para documentarse, una hora de las existencias febriles, sacudidas por emociones siempre semejantes, de los muchachos que se dedican al toreo queriendo manumitirse del trabajo manual.

✤

El torero, ordinariamente, es un rebelde que no sabe de socialismo, de concreciones ideológicas determinantes de agitaciones por la emancipación. Zapatero, carpintero, campiñés, peón de obras, siervo, en suma, de una de las glebas á que vivimos adscritos los que carecemos de fortuna, sintió que le mordía en el corazón un deseo violento de libertarse.

¿Cómo lograrlo? Inculto, sin protectores, sin cualidades de intriga y de astucia, veíase condenado á la oscura faena diaria, á la monótona y estéril pelea cotidiana por el pan escaso y el techo pobre.

¿No habría resquicio por donde asomarse á otra existencia más alegre, más digna de ser vivida y gozada?

Es lo corriente que quienes se hacen, entre nuestro jornalerío, tal pregunta, sean mozos arriscados, de corazón duro, de imaginación viva, y no muchachos de endeble espíritu y flojas energías vitales. Por eso, de la informe cantera del peonaje andaluz ó madrileño—ya se inicia en otras regiones un movimiento análogo—surgen todos los días chiquillos enloquecidos por el anhelo de distinguirse, de olvidar el oficio ingrato, de lograr beligerancia allí donde sólo la obtienen los grandes astros de la tauromaquia, favoritos de la afición.

El muchacho que se pregunta cómo podrá liberarse, oye cualquiera tarde que hablan de un torero de fama. La biografía del privilegiado, del favorecido por la fortuna, es rica en datos, que turban al descontento obrerillo. El dichoso espada que cobra seis mil pesetas por dos horas de riesgo; que tiene joyas y cortijos y tal vez automóviles; que se ve adulado por una corte de flamencos aristocráticos, admirado por los públicos, mimado por las Empresas, comenzó su vida en algún corralón sevillano ó cordobés, en alguna casa de vecinos de los Madriles, y sus padres le destinaban al noble oficio de hacer zapatos. Y un día, en un supremo arranque, sacudió la pesada y rutinaria tiranía paterna y precipitóse en pos de la independencia, el oro y la gloria, triple vellocino que reune los sufragios de los humanos todos.

La solución del problema estaba, pues, en atreverse, en no amar la vida demasiado, en considerar que cincuenta años de miserias, puestos en la balanza, pesan menos que la probabilidad de otros tantos de triunfos.

Y el zapaterillo, el peón de mano, el gañán, se lanza, tras unos meses de fiebre, á la pelea por el mañana, que viera esfumándose, glorioso y brillante, surgiendo de las arenas bañadas por el sol, en sus noches de insomnio...

Esta pelea casi siempre es igual. Las rudimentarias psicologías de los luchadores, el ambiente en que éstos se desenvuelven, no tienen nada de complejo ni de extraño. Exageran ó mienten quienes adornan las unas y el otro con episodios compatibles con la verdad de los tipos. Lo único posible, y estoy por decir que lícito, para el literato honrado que escriba de estas cosas, es documentarse á fondo, no dejarse guiar por las facilidades de lo panderetesco, seguir paso á paso la rebelión del chavalillo sevillano, cordobés ó madrileño, desde que se inicia, al choque de una conversación ó de una lectura, hasta que triunfa entre alegrías ó sucumbe entre horribles tristezas.

✤

Eso ha hecho José López Pinillos en su nueva novela *Las águilas*. Sevillano, observador concienzudo y sagacísimo, documentóse á fondo antes de escribir la primera cuartilla de su obra. Y en ella, con arte, amenidad y honradez, sin hacer concesiones á la leyenda, sin cuidarse de panderetas vistosas ni de andalucismos al cromo, sin preocuparse de mercados ultrapirenaicos, cuenta la vida de un torero de su tierra, de un torero como tantos otros: rebelde, instintivo, obscuro filósofo individualista, que, en virtud de un razonamiento de lógica rectilínea, que se incrustó en su cráneo como metido á martillo, decidióse á renegar de la suela y de la lezna, considerando que en España los pobres, si quieren dejar de serlo, no tienen más que un camino amplio: los toros...

Josele, cuando capea por vez primera á un novillo, ve con asombro que la ciencia del toreo no es un arcano indescifrable, que el valor casi siempre es consecuencia de la confianza en la agilidad y el arte propios; que el torero es un autodidacto, y que en tauromaquia los cobardes dan más contingente á las cogidas que quienes se arriman por sistema.

Y se hace novillero, arrostrando las terribles pruebas del aprendizaje, subiendo poco á poco, viviendo una vida de emociones semejantes en su esencia, que concluye por cansarle y hacerle apático.

Pinillos, en *Las águilas*, ha tenido aciertos de primer orden, no sólo en la pintura del ambiente y de los personajes—muchos de los cuales conoció, sin duda—, sino también en determinados capítulos, donde narra episodios y describe sensaciones de su héroe.

La descripción de la corrida donde muere trágicamente *el Ratón*, es admirable. Aquel público que sólo ve toros una vez al año, que no es apasionado ni alegre como el de Sevilla, ni serio y difícil como el de Madrid; aquel ambiente de glotonería y crueldad, donde cristaliza fatalmente la tragedia bárbara, no son invenciones de la fantasía del novelista. Los toreros de fama que lean la obra, recordarán, sin duda, fechas de su historial, tan amargas y tristes como la tarde en que el banderillero y pariente de *Josele* es deshecho á cornadas por un toro lusitano.

Otro acierto, también muy estimable, es la parte dedicada á la descripción de los meses de muchas corridas, que pasan los toreros entre el ajetreo del tren y los peligros de la plaza, período de aturdimiento en que los lidiadores parecen autómatas, en que casi no piensan, y salen del letargo de un sueño de plomo para hacer el paseo en un circo desconocido, ante un público desconocido también, y exponer la vida por costumbre, con una apatía que explica muchos desengaños provincianos, muchas indignaciones de espectadores crédulos.

✤

La vida del torero es como Pinillos la cuenta. Y, por lo mismo, el amor, en *Las águilas*, apenas pasa. Salud es una sombra que se proyecta sobre la clara existencia de *Josele*, para difumarse luego. El antiguo zapaterillo es únicamente el torero moderno por antonomasia: primero ambicioso, orgulloso después, hastiado por último, que vive esclavo de la profesión y reduce á ella su visión del mundo. Las pasiones tempestuosas con que es costumbre animar las novelas de torería no responden á la realidad del hecho vivo sino en casos contadísimos.

El torero no tiene tiempo, no puede partir en dos mitades su espíritu primitivo para, sin abandonos incompatibles con las exigencias tiranas del oficio, entregarse al capricho de fuertes vendavales amatorios. Es su profesión la que le posee por entero. Las grandes pasiones novelescas quedan reducidas ordinariamente á fugaces devaneos sentimentales—de un sentimentalismo poco exquisito, casi siempre—sombras, en suma, que no se concretan en nada transcendental.

Las águilas, novela digna de ser leída despacio, novela bella y honradamente escrita, cuya prosa gráfica, jugosa y ágil carece de centelleos y piroctenias, porque el escritor resistióse á la seducción de la brillantez barata, tiene, para mí, un defecto, y es su final.

El desenlace no responde, en mi opinión humilde, á la psicología del héroe.

Josele no debía morir en una crisis de añoranzas de sus triunfos taurinos. La verdad real es muy otra. Pinillos la hubiera hallado en esos inválidos de la tauromaquia, de que están llenas Sevilla y Córdoba, que vegetan al amparo de un tráfico modesto y que melancólicos, pero no tristes en demasía, miran cómo los nuevos se disputan, cada domingo, alguno de los puestos que ellos dejaran vacantes.

Pero, de todos modos, *Las águilas* es una obra que honra á *Parmeno*. Hubiera sido á éste facilísimo hacer una novela semejante á todas las de esta clase, con aventuras de marquesas románticas, hembras bravas, plasmadas en el tipo de *Carmen*, y ladrones de caminos, matadores de hombres.

No lo ha hecho, porque quiso ser verídico, sincero, contar lo que había observado, y éste es un nuevo mérito que avalora su novela, una de las más considerables que han sido publicadas en lo que va de siglo...

FABIAN VIDAL

Instituto Nacional de Previsión

Con motivo del reciente Congreso Eucarístico, han visitado las oficinas del Instituto Nacional de Previsión los señores arzobispo de Zaragoza y obispos de Barcelona y Astorga, los cuales, después de enterarse de las operaciones, ofrecieron favorecer en sus respectivas diócesis la acción social y económica que ejercita el Instituto en beneficio de la clase obrera.

Acompañaban á los prelados varias respetables personalidades eclesiásticas, entre ellas el Sr. Jardiel, presidente del Consejo de Administración de la Caja de Ahorros y Monte de Piedad de Zaragoza.

También han visitado el Instituto el señor D. José Comas, canónigo magistral de la Colegiata de Covadonga; D. Eugenio Madrigal, director de la Escuela de Artes Industriales de Palencia, y los Sres. D. Anacleto Orejón, D. Antonino Yoldi, D. Santiago Guallart, D. Victoriano Framanrique, D. Luis Chaves Arias, D. Francisco Morán y D. Martín González del Valle, organizadores y directores de obras católicas, sociales y económicas en diversas regiones de España.

Rogamos á los señores suscriptores de provincias y extranjero que, al hacer las renovaciones, tengan la bondad de acompañar una de las fajas con que reciben LA CORRESPONDENCIA DE ESPAÑA.

EL CONFLICTO DE ZARAGOZA

Colisiones, cargas y heridos

La huelga ha quedado solucionada

El mitin obrero.

ZARAGOZA. (Jueves, noche.) Se ha celebrado el mitin en el Frontón, asistiendo unos seis mil obreros.

La nota dominante en el mitin ha sido persistir en la huelga hasta que los carpinteros consigan la jornada de nueve horas.

Se dió lectura á una carta de los obreros de Barcelona, ofreciendo su apoyo para continuar en la actitud de resistencia.

Dirigieron censuras al Sr. Paraíso y á los corresponsales de los periódicos de Madrid y provincias, calificándoles de injustos.

Acordaron dirigirse á los obreros de todas las provincias, solicitando que secunden la huelga.

Terminado el mitin al anochecer, salieron los obreros del Frontón, guardando orden.

Los grupos.—Mala impresión.

En la amplia calle del Coso se han formado grandes grupos de huelguistas.

La población presenta triste aspecto. Las calles están desanimadas. La impresión de esta tarde sobre la huelga es que el conflicto entraña mayor gravedad cada hora que transcurre.

Reunión de comerciantes.

En el Centro Mercantil se han reunido con la Junta directiva de la Cámara de Comercio muchos comerciantes é industriales.

Los reunidos protestaron de la anormalidad de la vida local con motivo de la huelga, lo que causa gravísimos perjuicios.

Uno de los presentes propuso que se diesen todos de baja en la contribución industrial y de comercio; pero otros de criterio más templado propusieron y se acordó, solicitar nuevamente del gobernador civil preste el auxilio necesario para tener abiertos los establecimientos y para que puedan circular los carros de transportes.

Una Comisión, en cumplimiento del anterior acuerdo, ha visitado al gobernador civil, contestando el Sr. García Bajo á los comisionados, que los ayudará en la medida de las fuerzas de que dispone.

Reunión de tipógrafos.—Sin periódicos.—En el Ayuntamiento.

Se ha verificado una reunión de obreros tipógrafos, habiendo acordado persistir en el paro.

—Por efecto del acuerdo anterior, mañana tampoco se publicarán periódicos.

—A las diez de la noche se reunen nuevamente en el Ayuntamiento la Comisión ayer designada y los patronos.

El primer incidente.

ZARAGOZA. (Jueves, noche.) Varios obreros entraron al anochecer en una horchatería de la calle del Coso, situada próxima á la calle de Alfonso, mientras que en la acera de enfrente, delante del café de París, se estacionó un gran grupo de huelguistas.

Un teniente de la Guardia Civil y fuerzas de Seguridad invitaron á los obreros á desalojar la calle y la horchatería, promoviéndose en seguida gran confusión.

Un guardia herido.

Se oyeron dos disparos, y, según dicen, resultó herido un guardia de Seguridad.

Cargas de la Guardia Civil.

Las fuerzas de la Guardia Civil cargaron. Ha habido carreras por las calles del Coso y de Alfonso.

Se dieron los toques de atención. Los grupos se corrieron hacia la calle del Arco de Cinegio, perseguidos por los guardias.

Los sucesos referidos han ocasionado sustos y motivado el cierre de puertas.

Ampliaré detalles.

Otra carga.—Nuevos disparos.

ZARAGOZA. (Jueves, noche.) En la calle de Don Jaime se dió otra carga, cruzándose algunos disparos entre los grupos y las fuerzas de Seguridad.

Se dice que hay tres paisanos heridos.

Vajilla rota.—Salida de fuerzas.—Siguen las carreras.

En la horchatería de la calle del Coso, en que ocurrió el primer incidente, ha quedado destrozada gran cantidad de vajilla.

—Han salido más fuerzas de Guardia Civil de Caballería para ocupar las vías céntricas.

—En la entrada de la calle de Alfonso, el corneta de las secciones de Seguridad acaba de dar toques de atención, reproduciéndose las carreras en las calles del Coso y de Alfonso.

El incidente de la horchatería. El número trece.

ZARAGOZA. (Jueves, noche.) Testigos presenciales de lo ocurrido en la horchatería me dicen que grupos de obreros ocuparon los veladores del exterior del establecimiento.

Otro grupo estaba situado en el otro lado de la calle, ocupando la acera del café de París. Cruzaron el Coso algunos de los de este grupo y penetraron en la horchatería, ocupando los veladores del interior.

Entre el amo del establecimiento y los obreros se provocó un incidente. Entonces el horchatero llamó á un guardia de Seguridad y surgió el choque.

Me dicen que algunos de los que ocuparon los veladores se marcharon sin pagar los refrescos tomados.

Uno de los obreros huelguistas disparó contra el guardia núm. 13, hiriéndole el balazo en una pierna.

El guardia herido fué conducido al Bazar X, donde el doctor Sampietro le extrajo una bala de revólver, marca Velodoc.

Después de practicada la primera cura, fué trasladado el herido á una ambulancia de la Cruz Roja.

Siguen las precauciones.

Continúan escuchándose con frecuencia toques de atención de las cornetas de las Secciones de Seguridad.

La población está alarmada. Hay varios detenidos. En este momento reina tranquilidad aparente en las calles céntricas, pues ocupan el Coso y la plaza de la Constitución las fuerzas de la Guardia Civil.

Efervescencia obrera.—Otra carga.—El conflicto se agrava.

En el Casino Radical se observa gran efervescencia.

Los huelguistas han desertado del centro, marchando á las calles más apartadas de la población.

—En la calle de San Miguel se ha dado otra carga y se han oído tres disparos. En la ambulancia de la Cruz Roja han sido curados algunos heridos.

—Los sucesos ocurridos y telegrafiados parecen el preludio de la agravación del conflicto.

Cargas de la Guarda Civil.—Al Centro Obrero.—Prisiones.—Los cacheos.

ZARAGOZA. (Jueves, noche.) Dos secciones de la Guardia Civil de Caballería y de Infantería cargaron en el Coso Bajo, hacia la plaza de la Magdalena. Hubo carreras.

Los obreros marcharon por la calle de la Yedra, refugiándose en el Centro Obrero.

En dicho sitio las fuerzas de la benemérita dieron tres toques de atención.

Han continuado las detenciones, llevando los presos, con grandes precauciones, entre doble fila de guardias civiles, acordonados al paso de las calles principales.

La Policía practica cacheos.

En el Centro Radical.

Desde el Centro Radical contestaron con disparos á las fuerzas, y, según se dice, han resultado nueve heridos.

Detenciones.

Los huelguistas que pasan por la plaza de la Constitución son detenidos.

Las fuerzas del Ejército.

En la plaza de Aragón se encuentran el capitán general, los coroneles jefes de Cuerpo y los jefes de la benemérita.

Los individuos de la Guardia Civil que estaban descansando han sido llamados.

Aspecto de la población.

El aspecto de la ciudad, á las doce de la noche, es tristísimo.

Desconsuela ver el paso de las camillas de la Cruz Roja, conduciendo heridos.

En los grupos que lo presencian se observa la excitación.

Reunión en el Ayuntamiento.

ZARAGOZA. (Viernes, madrugada.)

Mientras ocurrían los sucesos referidos, estaban reunidos en el Ayuntamiento los representantes de los patronos carpinteros y de los obreros para tratar del conflicto.

Los sucesos han influído en la marcha de la discusión, habiendo modificado los patronos las bases que presentaron, con una nueva fórmula concediendo la jornada de nueve horas y media hasta el 15 de agosto, y de nueve horas en el resto del año, hasta el 31 de marzo.

Los representantes obreros las han aceptado en principio, reservándose hasta obtener el beneplácito de la Federación obrera.

Las impresiones, después de los sucesos ocurridos, son que la Federación obrera rechazará la fórmula, insistiendo en la concesión de las nueve horas.

Un registro.

Las fuerzas de la Guardia Civil han penetrado en el Círculo Radical, encontrando solamente al conserje y un socio, que han sido detenidos, quedando fuerzas custodiando el Círculo.

Se cree que los individuos que estaban dentro en los primeros momentos escaparon por los tejados ó por donde pudieron.

Ante el Juzgado.

Gran número de detenidos han sido llevados al edificio de la Audiencia, poniéndolos á disposición del Juzgado.

Entre los detenidos está el autor del disparo que hirió al guardia David García, cuyo suceso originó todo el conflicto.

Tranquilidad.—En el Gobierno Civil.

En estos momentos, una y media de la madrugada, reina tranquilidad en las calles, circulando escasas personas.

Al Gobierno civil ha acudido la Comisión del Ayuntamiento y de las entidades reunidas, para dar cuenta al gobernador de la fórmula antes citada.

La reunión está muy animada.

Fuerzas del Ejército.

Ahora salen á la calle las fuerzas del regimiento de Caballería de Castillejos para hacer un paseo militar.

El parte oficial.

El parte oficial dado por el gobernador civil, dice:

«Desde los balcones del Casino Radical hicieron 20 disparos. Debajo estaban varios agentes, que pasaron la estrecha calle disparando, llegando en seguida la Guardia Civil.»

Una confusión.

Momentos después de ocurrir los primeros sucesos, fué visto el escaño de la Hermandad de la Sangre de Cristo, que iba á recoger el cadáver de un individuo ahogado en el Ebro.

Algunos creyeron que había muertos en las calles, incluso corresponsales que así lo han telegrafiado.

Registros domiciliarios.

Ahora—dos y media de la madrugada—salen parejas de la Guardia Civil para practicar registros domiciliarios y algunas detenciones.

La huelga solucionada

ZARAGOZA. (Viernes, tarde.) Acaba de solucionarse la huelga, habiendo llegado á un acuerdo patronos y obreros.

La impresión no puede ser más satisfactoria.

JOAQUIN MATEO

Lo que dice Barroso

El ministro de la Gobernación recibió esta mañana, como de costumbre, á los representantes de la Prensa, manifestando que no tenía nuevas noticias de Zaragoza. Solamente un telegrama del gobernador había recibido el Sr. Barroso, en que le decía que el alcalde le comunicaba, á las diez y cuarto de la mañana, que estaba en vías de solución el conflicto, pues en el Ayuntamiento se reunían á esa hora los representantes de patronos y obreros para dar á conocer su opinión y manifestar la decisión que las distintas entidades han tomado, después de estudiar bien las bases de la fórmula que en la reunión de anoche se acordó.

El Sr. Barroso ha confirmado la versión que da la Prensa del comienzo y desarrollo de los sucesos, añadiendo que era inexacto que fuera acuchillada ninguna mujer y que no han revestido aquéllos la gravedad que algunos periódicos les han atribuído, y lo prueba la prontitud con que se ha restablecido el orden.

Respecto á los heridos, dijo el ministro que todos son leves, y sólo el guardia herido es el de más cuidado, confirmando también que del Casino Radical partieron varios tiros, motivando la última carga de la Guardia Civil.

✤

Los diputados Sres. Albornoz y Pablo Iglesias han visitado al Sr. Barroso, más para enterarse de los sucesos de Zaragoza que para protestar de ellos, pues cuando han oído las explicaciones del ministro se han convencido de que ni los obreros ni la fuerza han sido los primeros causantes de los sucesos, sino la excitación de ánimo reinante, bastando el ligero incidente del restaurant para producir las alarmas.

MARRUECOS

DESORDENES EN ARCILA

Un complot contra el Raisuli.—Fracasa el plan de los conjurados.—Cuarenta conspiradores detenidos.—Pánico en la ciudad.—Lo que se teme y lo que se anuncia.

TANGER. (Jueves, noche.) Recibo ahora de Arcila una carta muy interesante.

En ella me dan cuenta minuciosa de un importante suceso que se desarrolló en aquella plaza el día 11 del mes actual.

Durante la tarde, y del modo más disimulado, se introdujeron en Arcila 60 moros pertenecientes á la tribu de Beni-Aros.

Iban todos ellos bien provistos de armas.

Una vez dentro de la población, se ocultaron sigilosamente en la mezquita y en el fondac.

Su plan era este: permanecer así ocultos hasta las once de la noche.

A dicha hora, favorecidos por las sombras, habían de apostarse, sin ser vistos, en las cercanías de la población, otros moros de la misma tribu.

Los que habían logrado penetrar en Arcila tenían la misión de apoderarse de la persona del Raisuli.

Mientras tanto, los moros apostados en las inmediaciones, asaltarían la ciudad.

No se sabe si el plan obedecía exclusivamente al deseo de las gentes de Beni-Aros de vengarse y resarcirse de las continuas explotaciones de que el Raisuli les ha hecho objeto ó si obraban en combinación con el Maghzen para hacer efectiva la destitución del Raisuli, hace tiempo acordada.

A las siete de la tarde recibió el Raisuli una confidencia, que le puso en antecedentes del complot tramado contra él y contra Arcila.

Con no menor sigilo que los conjurados, el Raisuli comenzó á llamar á sus adictos.

Les entregó armas y municiones y les dió órdenes precisas para que realizasen sobre seguro una operación, encaminada á desbaratar la conjura y á reducir á prisión á los sesenta hombres que fraudulentamente habían penetrado en el fondac y en la mezquita.

Sobre todo, les encargó que procurasen llevar á la práctica tales diligencias sin dispa-

2009 Ministerio de Cultura

rar un solo tiro, á ser posible, para evitar que al ruido de los disparos acudiesen los moros de Beni-Aros, que debían ya de encontrarse cerca de la plaza.

Todas esas órdenes fueron reservadas.

La mayoría de los habitantes de Arcila, que ignoraba el acontecimiento, extrañó que fuesen cerradas las puertas de la ciudad á hora distinta de la de costumbre.

Inmediatamente después fueron rodeados por los adictos del Raisuli la mezquita y el fondac en que los conjurados se hallaban ocultos.

Los de Beni-Aros se dieron cuenta de que habían sido sorprendidos y estaban cercados.

Intentaron huir y hubieron de sostener luchas parciales, de cuerpo á cuerpo, con los encargados de realizar la sorpresa.

Los más fueron cazados individualmente y desarmados.

Algunos, muy pocos, lograron huir.

Estos dieron en seguida aviso á las gentes apostadas en las inmediaciones de la población, las cuales dieron el plan por definitivamente fracasado y huyeron.

Al retirarse hicieron algunos disparos de fusil contra la plaza.

Aunque los disparos fueron pocos, como los acompañó un gran vocerío, bastaron para sembrar el pánico en la plaza.

Corrieron los vecinos á encerrarse en sus viviendas.

Algunos protegidos españoles fueron á refugiarse en la residencia del agente consular.

Las gentes del Raisuli redujeron á prisión á cuarenta de los conjurados de Beni-Aros.

Despojáronles de cuanto llevaban encima, hasta dejarles completamente desnudos.

Armas y ropas fueron repartidas entre los aprehensores.

Los cuarenta conjurados fueron conducidos á las cárceles, sin que nadie les proporcionara ropas con que cubrir sus desnudeces.

Con esto terminó el sucedido, que pudo alcanzar gravedad suma de no enterarse tan á tiempo el Raisuli de lo que habían tramado las gentes de Beni-Aros.

Se restableció en la ciudad aparentemente la calma; pero el miedo persiste y los habitantes de Arcila temen, con fundamento tal vez, que los kabileños de referencia vayan á sitiar la plaza é intenten poner en libertad á los cuarenta apresados.

Dícese que algunos elementos afines á la política francesa han escrito á la Legación de Francia en Tánger pidiéndole que fuerzas del tabor francés de las acampadas en el zoco de El Garbia marchen á guarnecer la plaza de Arcila.

Por el contrario, los elementos españoles y los que, sin serlo, simpatizan con nuestra intervención, piden que de las tropas que se encuentran en Larache sea enviado un destacamento á Arcila, por corresponder esta población á la zona de influencia de España.

El 14 de julio.

TANGER. (Jueves, noche.) La colonia francesa aquí residente realiza grandes preparativos para la fiesta de mañana, á la que se propone dar extraordinario esplendor.

INTERINO.

Desde Tánger

Noticias de Alcázar.

TANGER. (Jueves, tarde.) Noticias llegadas de Alcázar dicen que llegaron correos de Fez con pliegos para el capitán Moreaux.

En ellos se ordenaba á éste se trasladase, en unión de los 130 jinetes últimamente llegados, á un nuevo campamento en la mitad del camino de Alcázar á Larache.

En virtud de estas órdenes, conferenciaron un teniente francés, Ben Dahan y otros.

No atrevíanse á cumplirlas por temor á los españoles; pero últimamente decidieron obedecerlas.

Cuando disponíase á ello, llegó un nuevo correo de Fez con cartas en que se les ordenaba permanecieran en el mismo sitio.

Y así lo hicieron, no obstante tener ya medio levantado el campamento.

La salud de nuestros soldados es excelente, pese al calor excesivo que sufren los días en que el Levante sopla.

Los Ingenieros han continuado trabajando en las obras necesarias para la tranquilidad de nuestro campamento.

Además, arreglan un camino entre éste y la colina de la Miel, donde tenemos una pequeña columna.

Dícenme que haría un gran negocio quien estableciera en Alcázar un comedor para oficiales.

El *Almirante Lobo* y el *Roda* han ido á Cádiz para tomar nueva carga.

¿Otra mehalla en Alcázar?

TANGER. (Jueves, noche.) Dícese que ha llegado á las inmediaciones de Alcazarquivir una fuerte mehalla al mando de Busta El Bagdadi.

Una riña.

Según dicen de Casablanca, se pelearon en el campamento francés un suboficial y un soldado.

Este mató á aquél, y luego suicidóse.

La bandera francesa.

Ha causado extrañeza el hecho de que, con motivo de la fiesta del 14 de julio, hayan dispuesto los franceses izar la bandera de su nación en el extremo del muelle.

En el territorio de los zaers.

TANGER. (Jueves, noche.) Un radiograma recibido de Rabat participa que una columna, compuesta de tropas de la Chauia y mandada por el coronel Branliere, llegó el día 10 del mes corriente al territorio de los zaers y estableció el contacto con las fuerzas de los generales Ditte y Moinier.

Estas marchas han disminuido mucho los propósitos de resistencia que los zaers estaban dispuestos á poner en práctica.

Una reclamación.

TANGER. (Jueves, noche.) En la Legación francesa ha sido presentada una reclamación española por el saqueo del vapor de pesca *Montserrat*, que estaba varado en la playa de Salé y fué respetado y custodiado por los indígenas hasta la llegada de las tropas francesas.

INTERINO.

Desde Cádiz

El «General Concha».

CADIZ. (Jueves, noche.) Ha llegado el cañonero *General Concha*, después de recorrer, en servicio de vigilancia, la costa entre Ceuta y Melilla.

Barcos á Marruecos.

CADIZ. (Jueves, noche.) A la vista de Cádiz han pasado tres buques de guerra, procedentes del Norte, que van á Marruecos.

Se cree que dichos barcos son ingleses.

Desde San Sebastián

Sigue hablando el ministro.

SAN SEBASTIAN. (Jueves, noche.) Refirió á continuación el ministro de Estado unos cuantos casos, en que la interpretación dada, no sólo fué exagerada, sino que ni siquiera se ajustan á la verdad en su fundamento.

En el caso de la detención de un indígena, que fué puesto en libertad, en el momento en que acreditó que era un correo francés, refirió la Prensa francesa lo ocurrido, diciendo que había sido interceptado el correo francés y abierta la corespondencia por el teniente coronel Sr. Fernández Silvestre.

Dió orden el Sr. Fernández Silvestre de que parejas de Caballería circulasen por un camino que convenía tener libre para evitar se interrumpiesen las comunicaciones entre nuestras fuerzas, camino emplazado en lo que denominarían zona española los que hablan de esferas de influencia. Pues la Prensa aseguró que habíamos instalado puestos permanentes en la comarca donde Francia tiene intereses políticos predominantes.

Hízose una corta de leña en la falda del monte Zarzar por carecerse en Alcázar de este combustible para las necesidades del campamento de nuestras fuerzas, y se telegrafió que las tropas españolas se hallaban sobre Wazan.

Marchó el teniente coronel Silvestre por Arcila para ir á Tánger, con objeto de venir á España y se dió como exacta la noticia de que Arcila iba á ser ocupada por los españoles.

Se puso de acuerdo el teniente coronel Silvestre con el caid Bendahan, para que éste cediese el fondac; se volvió atrás el caid y en seguida se dijo que Fernández Silvestre había expulsado de su alojamiento á las fuerzas sheriffianas.

En virtud de una circular ordenando la recogida de armas á los que no tuviesen justificada autorización para usarlas, requirieron los soldados españoles á un comerciante francés para que les entregase una escopeta que llevaba. Después de conferenciar el referido comerciante con el capitán Sr. Pidal, le fué devuelta el arma. Esto lo relata la Prensa francesa, asegurando que le fué arrancado el fusil á un francés, al que se le exigió también entregase un revólver y le fué desvalijado el equipaje.

Se acercó á la orilla del río Luccus una mehalla mandada por oficiales franceses, mehalla que no estaba cuando llegaron á Alcázar las fuerzas españolas. Entonces, como anuncio de incontrastable veracidad, se afirmó que el objeto de dicha mehalla era sustituir á las fuerzas españolas en Alcázar.

Ha terminado el ministro de Estado su interesante conversación, diciendo que todo esto es pasajero, pues la opinión pública de ambos países tiene que reaccionar y volverá á una apreciación más serena de la realidad, para no dejarse extraviar por esas informaciones erróneas.

«De todas maneras—añadió el Sr. García Prieto—el Gobierno cumplirá con su deber en esta cuestión tan delicada y de vital interés para el país.»

Informaciones extranjeras

Lo que dicen en Berlín.

BERLIN. El envío de un segundo buque que pudiera servir de estafeta al crucero *Berlín* estaba ya previsto por el Gobierno, pues el *Berlín* no podía quedar aislado en Agadir.

El envío del cañonero *Eber* obedece á necesidades de servicio y no tiene carácter político internacional alguno.

Demanda de aclaraciones.

PARIS. Dice *Le Temps* que el Gobierno ha enviado á su representante en Madrid dos telegramas dándole instrucciones.

El primero fué expedido anteayer y ayer el segundo.

Este último hace referencia á nuevos incidentes, todavía más graves que los que motivaron la primera demanda de aclaraciones, y expresa muy categóricamente el criterio del Gobierno, encargando á nuestro representante en Madrid que haga la correspondiente notificación al Gobierno español.

LA CORRESPONDENCIA DE ESPAÑA

Oficinas... Admón. y Caja: Arenal, 1, y Puerta del Sol, 8. Redacción y talleres: Factor, 5 y 7.

SUSCRIPCIONES	Mes.	Trim.	Sem.	Año.
Madrid.....	1,50	4,50	9,00	18,00
Provs. y Portugal...	»	5,00	10,00	20,00
Unión Postal.....	»	9,00	18,00	36,00
América y Oceanía	»	15,00	30,00	60,00

Los pagos tienen que hacerse por adelantado, en libranzas de la Prensa ó Giro Mutuo, sobres monederos, letras ó cheques, y á nombre del señor Administrador de este periódico.

DIRIJASE LA CORRESPONDENCIA: LA ADMINISTRATIVA, á Arenal, núm. 1. LA DE REDACCION, á Factor, núm. 7.

Para evitar perturbaciones en nuestros servicios de contabilidad y en el de nuestras suscripciones y envíos á corresponsales, rogamos á todos que, al dirigir su correspondencia al periódico, consignen siempre en sobres y paquetes el número de nuestro apartado en Correos, núm. 105.

Informaciones del extranjero

LA HUELGA MARITIMA

Una interviú.

BRUSELAS. Ha llegado, procedente de Londres, la famosa agitadora socialista francesa madame Sorgue.

Viene de dirigir, en unión de Hawelock Wilson y otros socialistas ingleses, la colosal huelga de los trabajadores de los muelles y marinos británicos; huelga ya virtualmente terminada con la victoria de los huelguistas.

En una interviú, madame Sorgue ha hecho las siguientes declaraciones:

«Jamás una huelga ha encontrado tantas simpatías en el público.

Los marinos, en sus mitins, contaron detalles espeluznantes de su vida de miseria, y los buenos ingleses se conmovieron y se pusieron de su parte desde el primer momento.

Por eso la Shipping Federation (federación de armadores) ha tenido que capitular mucho antes de lo que creía.

Los huelguistas, además, han tenido la suerte de que les dirigieran hombres de gran talento.

Hawelock Wilson, el jefe del movimiento, se ha revelado como un admirable organizador. Sus lugartenientes le secundaron con abnegación y entusiasmo.

Entre esos segundos figuran dos que son hoy popularísimos en Inglaterra. El primero es Cathery, hombre de una actividad prodigiosa. El segundo es el capitán retirado de la Marina de guerra Eduardo Rupper, que hizo la campaña del Transvaal.

Rupper, en los mitins, parecía un iluminado, un místico. Hablaba un lenguaje lleno de exaltaciones. Extendía los brazos y, dirigiéndose á los marinos, gritaba:

—¡Tan cierto como que Dios existe, es que tendréis los diez chelines mensuales de aumento!

Y todo el auditorio participaba irresistiblemente de su convicción.

—Yo fuí para dirigir la huelga en varios puertos del Norte, y especialmente en Glasgow.

»Como domino el inglés, he podido prestar algunos servicios.

»Vengo maravillada de la libertad absoluta de que se goza en Inglaterra.

»Nuestro servicio de *piketing* (de hombres dedicados á propagar el movimiento) funcionaba bajo los ojos de la Policía, que dejaba hacer, porque así lo había ordenado el Gobierno.

»Enviábamos importantes delegaciones, verdaderos piquetes, á los muelles, á las estaciones, á bordo de los buques.

»Y esas delegaciones imponían la huelga, y los agentes, cruzados de brazos, las miraban paralizar los trabajos, sin decir una palabra.

»Sólo cuando un obrero se obstinaba en no sumarse al movimiento y pedía auxilio, intervenían para protegerle contra nosotros.

»Mientras esto no ocurría, manteníanse neutrales.

»En ningún otro país, en tiempo de huelga, hubiese tolerado el Gobierno mitins tan revolucionarios, manifestaciones tan numerosas como las que hemos realizado en Inglaterra.

»Bien es verdad que los huelguistas respetaban á todo el mundo.

»Los armadores contrataron en los puertos á muchos hombres-anuncios, que se pasaban el día paseando entre los huelguistas, llevando enormes cartelones, donde se leía:

«¡Tened cuidado, marinos, que estáis en el camino del infierno!»

»Ninguno de esos hombres-anuncios fué insultado, ni menos agredido.

»El triunfo de la huelga de los hombres del mar señala una nueva etapa en las Trades-Unions inglesas.

»Estas, antes tan pacíficas, son cada día más partidarias de los métodos de la Confederación del Trabajo de Francia.

»Tres naciones declararon la huelga de marinos y trabajadores de los muelles: Inglaterra, Holanda y Bélgica, y en las tres el movimiento ha tenido éxito.

»Ahora vamos á preparar el paro en Francia, Alemania y los Estados del Norte.»

EL CALOR

En los Estados Unidos.

NUEVA YORK. Una nueva ola de calor ha atravesado los Estados Unidos, determinando insolaciones, asfixias y otras muchas desgracias personales.

Ayer, á las dos de la tarde, la temperatura en las calles era de 39 grados á la sombra.

En media hora registráronse 19 casos mortales de insolación y 100 más de menos importancia.

Siguen los incidentes en los alrededores de las fábricas de hielo.

Las establecidas por el Municipio y las particulares vense sitiadas por inmensa muchedumbre que se disputan los trozos de hielo entre injurias, empujones y golpes.

Es tan enorme el consumo, que la producción de dichas fábricas resulta insuficiente.

En todos los establecimientos son comprados diariamente bloques de hielo, que los dueños colocan en el centro de los locales, sobre mesas de mármol.

Los dependientes se pasan el día junto á ellos, porque dicen así es como pueden respirar un aire algo menos caliente que el que sopla de ordinario.

A cada momento, los caballos, que tiran de los carruajes de alquiler, caen moribundos, semiasfixiados de calor.

Los cocheros, que llevan consigo, debajo de sus asientos, cajas con hielo, colocan trozos de éste sobre las cabezas de los animales.

Algunos llevan su previsión hasta el punto de atar á los cuellos de los caballos pequeños depósitos de metal llenos de hielo.

En las cervecerías, bars y demás establecimientos análogos no se despacha alcohol ni licores.

Sólo se consume cerveza helada y refrescos hechos á base de hielo. Todos los establecimientos de esta clase son asaltados por el público, y venden enormes cantidades de bebidas refrescantes.

En ellos sólo se oye esta petición:

—¡Hielo! ¡Hielo!

Por las noches sigue la gente durmiendo al aire libre.

Anoche durmieron en las playas, las plazas, las calles y los jardines más de quinientas mil personas.

Sigue el éxodo de cuantos pueden abandonar Nueva York.

En Oyster Bay y otras estaciones veraniegas, la concurrencia es extraordinaria.

En Boston mueren diariamente muchas personas víctimas de insolación.

Entre las que fallecieron anteayer se encuentra el marqués Carlos Juan Debouthiller Chavigny, profesor de literatura francesa en la Universidad de Haward.

En Chicago murieron ayer de asfixia diez y seis personas.

UN ROBO

Llevaba en una sombrerera 224.000 francos

¿Quién se los ha llevado?

TOLOSA. Los periódicos dan cuenta del extraño suceso siguiente:

La viuda Dechaux, dueña de propiedades en París y en Niza, fué hace algún tiempo á Aulus para hacer una cura de aguas.

Hará unos cuantos días dirigióse desde el balneario á la estación de Montrejean para tomar el tren-ómnibus de Tarbes de las 11,53 de la mañana.

Subió á un coche de segunda y colocó sobre la rejilla una sombrerera, un cabás y otros paquetes.

Luego descendió para almorzar en el *buffet*.

Cuando comía tranquilamente, el tren se puso en marcha.

La viuda salió del *buffet* dando gritos, corrió largo tiempo detrás del convoy, y viendo que no lo alcanzaría, se puso á llorar en medio de la vía.

Un empleado de la estación intentó tranquilizarla.

—En breve llegará otro tren—la dijo.—No se apure. Todo se reduce á un retraso de cuarenta minutos.

—¡Mis bagajes!—decía la viuda Dechaux sollozando.

—Telegrafiaremos á Tarbes para que los recojan.

—Es que puse en la rejilla una sombrerera...

—Se la devolverán á usted con todo lo demás.

—¡Ay, señor empleado! ¡Mi sombrerera no es como las otras!

—¿Es más grande?

—No, es pequeña.

—Entonces...

—Pero vale muchísimo dinero...

—¿Tan caro es el sombrero que contiene?

—No hay dentro de ella un sombrero, sino una caja... ¡Hi, hi, hi!

Y la pobre viuda comenzó nuevamente á llorar como una Magdalena.

El empleado, intrigadísimo, llamó al jefe de estación, y éste, enterado del caso, puso á su colega de Tarbes un telegrama concebido en los siguientes términos:

«Recojan bagajes de un vagón de segunda, pertenecientes á una viajera que perdió tren-ómnibus 11,53. Tengan cuidado, especialmente, sombrerera, gran valor.»

El tren-ómnibus llegó á la estación de Tarbes, y el jefe de la misma recogió en persona los bagajes indicados en el telegrama.

Cuarenta minutos después llegaba en otro tren la viuda Dechaux.

Precipitóse sobre su sombrerera y la abrió con mano trémula.

Y luego dió un grito y cayó desmayada.

La cosa no era para menos.

Dentro de la sombrerera había colocada una cajita, cerrada con llave, que contenía 224.000 francos en billetes y títulos.

Y la cajita no estaba dentro de la sombrerera.

Cuando volvió en sí contó lo anterior, y acto continuo practicóse una investigación minuciosa.

Comprobóse que nadie había subido, que se supiera, en Montrejean al vagón de segunda donde la viuda colocara sus equipajes.

Examinada la sombrerera, vióse que alguien la había abierto por la parte de abajo.

Hasta ahora no se sabe nada acerca de este robo extraordinario.

La viuda Dechaux está desolada.

MISCELANEA

La catástrofe de Ontario.

OTAWA. Han sido dominados los incendios en los bosques de Ontario.

Las llamas han destruído 250 millas de terreno, quedando reducidas á cenizas numerosas explotaciones agrícolas y mineras.

Testigos oculares relatan escenas horrorosas.

Una de ellas es que 300 obreros se refugiaron en las galerías de una mina, cuyo maderamen comenzó á arder, achicharrando á 150.

Mucha gente se ahogó por pretender huir atravesando los lagos.

Confírmase hubo más de cuatrocientos muertos, creyéndose hayan perecido varios centenares de buscadores de minas, distribuídos en los bosques.

Agresión á un prelado.

ROMA. Al salir de la estación del ferrocarril el obispo de Mazzara, monseñor Audino, ha sido gravemente herido de varios disparos de fusil que le hizo un individuo.

El agresor ha sido detenido.

Manifestación prohibida.

PARIS. El Gobierno ha prohibido la manifestación proyectada para mañana ante la Cárcel de la Santé.

Investidura del Príncipe de Gales.

LONDRES. Hoy se ha celebrado con la tradicional solemnidad, en el Castillo de Carnarvox, la ceremonia de la investidura del principado de Gales al presunto heredero del trono.

Sustitución del «Panther».

BERLIN. El cañonero «Panther», que se halla en aguas de Tenerife, regresará á Alemania, sustituyéndole el «Eber», que está estacionado en Africa del Sudoeste, en el servicio de correo para el «Berlín», que está fondeado en Agadir, al que reemplazaría provisionalmente si éste tuviera que irse á otro puerto para tomar carbón.

PARLAMENTOS Y POLÍTICA

Labor de la Constituyente.

LISBOA. La Asamblea Constituyente, antes de pasar á la orden del día, discute el proyecto de ley relativo á investigaciones por tentativas criminales contra la República.

El Sr. D. Antonio Granja combate el proyecto como atentatorio á la libertad individual, tanto más cuanto que el nuevo régimen ha abolido las leyes de excepción.

La mayoría de los diputados aprueban estos argumentos y otros protestan ruidosamente.

La discusión de este proyecto queda aplazada para mañana.

Pásase á la orden del día, discutiéndose la totalidad del proyecto de Constitución.

No se ha fijado aún la fecha en que comenzará la discusión del articulado.

PUEBLOS INQUIETOS

La revolución en Haiti

Los gubernamentales, vencidos.

NUEVA YORK. Según noticias oficiales recibidas de Puerto Príncipe y Cabo Haitiano, la sublevación hace grandes progresos en todo el Norte de la República negra de Haiti.

Los rebeldes, batidos en los alrededores de Fort Liberté, se han reconcentrado y tomado nuevamente la ofensiva.

Las columnas del Presidente Simon han sufrido serias derrotas en Vallière y en La Boisière.

En el primero de dichos puntos, la batalla duró cinco horas, y fué reñidísima.

Los leales, que tenían cañones, consideraban segura la victoria.

Pero los rebeldes cargaron tan desesperadamente sobre ellos que clavaron sus cañones y les pusieron en fuga precipitada.

Los simonistas huyeron, abandonando sus muertos y heridos.

La acción de La Boisière ha sido, más que otra cosa, una sorpresa.

Quinientos sublevados se apostaron en un paraje estrecho, por donde debían pasar los simonistas.

Estos fueron acometidos cuando menos lo esperaban, y huyeron casi sin combatir.

Abandonaron sus cañones, sus bagajes, sus acémilas y numerosos prisioneros.

Estas dos derrotas han hecho perder al Gobierno cuanto había ganado con la victoria que obtuvieron sus huestes en Fort Liberté.

Los generales haitianos enemigos de Simon, que estaban emigrados en varias islas de las Antillas, se preparan para desembarcar en Haiti al frente de contingentes filibusteros.

El general Lecomte, enemigo acérrimo de Simon, jefe primitivo de la rebeldía, que abandonó Haiti después de la destrucción de Ouanaminthe, ha salido de Santo Tomás, al frente de una expedición de emigrados.

Va en una goleta que ha fletado, y se propone desembarcar en Monte-Christi.

El general Magloire ha salido de Jamaica con otra expedición.

El Gobierno haitiano ejerce una exquisita vigilancia en las costas.

Los jefes de los destacamentos que guarnecen éstas tienen orden de fusilar á todos los emigrados que desembarquen y caigan en sus manos, aunque no cometan actos de rebeldía.

Nueva batalla.

NUEVA YORK. Despachos de Cabo Haitiano dicen que ha habido una nueva batalla entre leales y rebeldes en el Norte de Haiti.

La lucha se mantuvo indecisa.

Las pérdidas por ambas partes fueron enormes.

AVISOS UTILES

MALA REAL INGLESA

Vapor "Aragón"

Sale de Coruña y Vigo el 23 de julio y de Lisboa el 25, para Pernambuco, Bahía, Río Janeiro, Santos, Montevideo y Buenos-Aires.

Para más informes, dirigirse á la

OFICINA DE LA COMPAÑIA EN MADRID

ARENAL, 16

Agentes en Coruña. Sres. Rubine é Hijos.

» Vigo... D. Estanislao Durán.

» Lisboa... Sres. James Rawes & C.ª

¿QUE ES MATIER?

El RHUM es el mejor digestivo. LA NEGRITA

SIDRA VERETERRA Y CANGAS

Preferida por cuantos la conocen.

2009 Ministerio de Cultura

INFORMACIONES DE PROVINCIAS

TELÉGRAFO — CORREO — TELÉFONO

NUEVA OBRA DE MARQUINA

"EL REY TROVADOR,,

(IMPRESIÓN TELEFÓNICA DE «CARAMANCHEL»)

El estreno de anoche en Barcelona.

BARCELONA. (Viernes, madrugada.) La compañía Guerrero-Mendoza ha estrenado esta noche, en el teatro de Novedades, una nueva obra de Eduardo Marquina: *El Rey trovador.*

Ha alcanzado un éxito completo, y el autor ha salido varias veces á escena al terminar los actos segundo, tercero y cuarto.

La obra, aunque carece de todo fundamento real, por ser de pura imaginación, ha interesado al público desde el primer instante.

El Rey trovador, absolutamente original y fantástico, se funda en la eterna leyenda de los dos hermanos enemigos.

Arnaldo de Faidit es el más galano trovador de Provenza, donde tiene el amor de las damas y la admiración de los varones.

La nobleza, el talento, el carácter, todo en él ha contribuído á darle popularidad y simpatía.

El trovador alega ciertos derechos á un reino más allá de Antioquía; á un reino *que no existe.* El poeta nos deja en un bello misterio acerca de este punto.

Tiene Arnaldo de Faidit un hermano mayor, llamado Guillermo, y ambos se quieren con delirio. La escena de la despedida, en el acto primero, lo atestigua. La marcha de Arnaldo, al frente de sus partidarios, es un momento hondamente conmovedor.

A Marquina, como nadie ignora, se le ha puesto el reproche de la falta de ternura. Sin duda, el poeta ha querido demostrar la inexactitud de este juicio, y á ello responde el primer acto de *El Rey trovador* más aun que *La alcaidesa de Pastrana.*

Cada acto del nuevo drama lleva un subtítulo particular y está dentro de un especial ambiente, sin que por eso pueda separarse de la obra de conjunto. Así, el acto primero se titula *Aventura* y, como queda dicho, es principalmente de ternura y de ensueño.

Acto segundo. Título: *Cruzada.* El autor nos conduce al salón de estrados del castillo de la condesa Laura de Lil, que reina en Provenza. La hermosa condesa hállase abatidísima porque sus Estados corren grave peligro. De pronto, llega á su oído el vocerío de los partidarios de Arnaldo de Faidit, los cuales en gran número, y con el Rey trovador al frente, van de cruzada en busca del reino soñado más allá de Antioquía. Entra Arnaldo, escucha las angustias de Laura y, caballerescamente, se ofrece á socorrerla.

Guillermo anda igualmente apasionadísimo por la condesa Laura. El autor nos ha puesto hábilmente en antecedentes de ello. Así, al ver cómo la llama del amor prende en el corazón de Arnaldo, ya sospechamos que entre los dos hermanos sobrevendrá fatalmente la tragedia.

Acto tercero. Titúlase *Amor,* y en él asistimos á la primera cita que Laura al Rey trovador concede. Hasta aquel momento, venciéndose á sí propia, la dama llevaba las tocas de su viudez con sin igual nobleza y orgullo. Su altivez la había defendido siempre contra el ambiente de galanteo que la rodea. Pero la irresistible fuerza del amor ha acabado por subyugar el alma de la bella condesa.

Guillermo Faidit sorprende estos amores, y el cariño al hermano se ve dominado por el odio al rival dichoso.

Acto cuarto y último: *La ruta de Palestina.*—Arnaldo Faidit ha fracasado en su empresa de defender á Laura. Sus tropas están derrotadas en el camino. Un traidor entregó las llaves del castillo señorial á las tropas enemigas. El traidor es Guillermo.

La muerte de Guillermo pone fin al drama.

La rítmica es de gran riqueza y diversidad. Hay en *El Rey trovador* octosílabos, eneasílabos, decasílabos, endecasílabos y duodecasílabos. Ni el poeta ha desdeñado el romance por demasiado llano, ni la octava real por demasiado encopetada.

La abundancia de consonantes es á veces deslumbradora.

A trechos, para romper la monotonía de la rima, Marquina recurre al verso libre.

Los dos fragmentos más bellos son un parlamento de María Guerrero en el segundo acto y una trova de Fernando Díaz de Mendoza en el tercero.

Son los fragmentos trozos, en verdad, hermosísimos.

María Guerrero hace el papel de Laura de Lil; Fernando Díaz de Mendoza, el de Arnaldo Faidit, y Emilio Thuillier, el de Guillermo.

Fernando Mendoza ha alcanzado un éxito personal muy grande.

Ha sido aplaudidísimo en el parlamento que dice en el primer acto y en la trova ya mencionada.

María Guerrero ha sido ovacionada al terminar la bellísima plegaria del último acto, en que pide la reconciliación de Guillermo y Arnaldo Faidit.

Thuillier muy bien, especialmente en el acto último, cuando, después de realizada la traición, al intentar matar al jefe de los franceses, vencedores, es muerto por éste.

Ha habido elogios del público para Josefina Blanco, en el lindo papel de Rosa Ugoneta, protegida de Faidit.

Las decoraciones, de Rovescalli, preciosas, singularmente el castillo almenado del acto tercero.

Muy lindos los trajes. María Guerrero viste dos, de raso: uno, cubierto de brillantitos y topacios en tul blanco sobre fondo rosa; otro, sobre fondo gris perla.

Fernando Díaz de Mendoza hace una de sus grandes creaciones en *El Rey trovador,* en un papel de joven de veinte años, que es el protagonista.

Resumen: un triunfo completo para el autor y los actores.

CARAMANCHEL.

SAN SEBASTIAN

Llegada á Guetaria.—Recibiendo á los Reyes.—El almuerzo.—Regreso á San Sebastián.

SAN SEBASTIAN. (Jueves, noche.) El primer balandro que llegó á Guetaria fué el *Dóriga,* de D. Eduardo Gullón.

Cuando llegó el balandro *Hispania* fué recibido el Rey en el muelle por el Ayuntamiento de Guetaria, las autoridades de San Sebastián y una banda de música.

La comitiva se trasladó á la iglesia, donde se cantó un solemne *Te Deum.*

Después, en los jardines de la residencia de la señora marquesa de Casa Torres, donde ya había llegado S. M. la Reina Victoria, se sirvió el almuerzo.

Presidieron los Reyes, sentándose á la derecha de la Reina el presidente del Club Náutico, la duquesa de San Carlos, el capitán general de la región, la marquesa viuda de Casa Torres, el gobernador civil, el presidente de la Diputación y el vicepresidente de la Comisión Provincial.

A la izquierda del Rey, la duquesa de la Victoria, el presidente de la Federación de Clubs Cantábricos, la duquesa de Medinaceli, el alcalde de Guetaria, la marquesa de Casa Torres, la señora de López, el propietario del balandro *Slec,* Mme. Valmorin, y gobernador militar.

Las cabeceras de la mesa eran ocupadas por el marqués de la Torrecilla, el duque de Santo Mauro, el general Sánchez Gómez y el ayudante de S. M. Sr. Balseiro.

Después del almuerzo se emprendió el regreso, verificándolo el Rey á bordo del *Hispania,* y la Reina Victoria y los invitados en automóviles.

—A las siete de la tarde comienzan á regresar á San Sebastián los balandros que han tomado parte en las regatas. El *Hispania,* patronado por D. Alfonso, está á la vista del puerto.

Un reto.

Se habla de invitar á los *yachtmans* ingleses que corren en las regatas con balandros de quince metros á disputar un premio. Si los ingleses aceptan el reto se correría aquí la primera prueba en septiembre próximo y la segunda en un puerto inglés que se fijaría.

El proyecto ha sido sometido á la aprobación de S. M. el Rey.

Aprobación de S. M.

Ha sido aprobada por el Rey la idea del Club Náutico de retar á los ingleses propietarios de los balandros de quince metros á disputar una copa de oro, que se denominará «Copa de España».

Se está trabajando en preparar las condiciones del reto.

La Reina en el «Hispania».

Comunican de Guetaria que S. M. la Reina, en el momento de emprender el regreso á San Sebastián, decidió hacerlo por mar.

Se espera en la casa flotante del Club la llegada, á bordo del *Hispania,* de doña Victoria, acompañada por el Rey y el personal palatino.

La entrega de premios.

Ha resuelto el Rey que la entrega de premios de las regatas se verifique el próximo domingo, entre doce y doce y media de la mañana.

Al acto asistirá S. M. la Reina Victoria.

Regreso del «Hispania».

SAN SEBASTIAN. (Jueves, noche.) A la entrada del yate *Hispania,* que conducía á los Reyes, se ha disparado multitud de cohetes desde el Club Náutico.

El *Hispania* venía remolcado por el torpedero á causa de la falta de viento, como ha ocurrido á muchos de los balandros.

En una canoa se trasladaron los Reyes al Club.

Saludos al Monarca.

Al pasar frente al torpedero, la tripulación de éste saludó en alta voz al Monarca.

Guiando el Rey fueron luego á Miramar, acompañados del marqués de la Torrecilla.

El Rey salió á las siete en automóvil con el coronel Echagüe, llegando hasta Irún.

Regresaron á las ocho.

Socios honorarios.

Han sido nombrados socios honorarios del Club Náutico el marqués de la Torrecilla y el general Sánchez Gómez.

De Oñate.

Dicen desde Oñate que se ha celebrado el centenario del nacimiento del padre agustino, Anacleto Salazar.

El Rey telegrafió al padre Salazar, cumpliendo la promesa que le hizo cuando la jira automovilista.

Los balandros vencedores.

SAN SEBASTIAN. (Jueves, noche.) El Jurado ha terminado la deliberación, adjudicando los premios, consistentes en varios objetos de arte, á los balandros *Slec, Veintiuno, Anémone IV, Chirta II, Mari Pepa* y *Dóriga,* y medallas al *Hispania, Torino, Brasira I, R. C. R., Phebe, Else II* y *Sogalinda.*

El *Slec* obtuvo la copa que donaron los duques de la Victoria para los balandros que hicieran el recorrido en menos tiempo.

Mañana se disputarán las copas de Guipúzy del Casino, y varios premios en metálico y objetos de arte.

ACADEMIAS MILITARES

Ingenieros.

GUADALAJARA. (Jueves, noche.) Terminados los exámenes de tercer año, han sido propuestos para su promoción á segundos tenientes los alumnos D. Juan Hernández Núñez, D. Fernando Sandiola, D. Vicente Rota, D. Francisco Pérez Vázquez, don Eduardo Suisanna, D. Luis Viscasillas, don Carlos Sedinas, D. Ricardo López, D. Enrique Maldonado, D. Aureo Fernández Avila, D. José Petrirena, D. Antonio Montaner, D. Luis Troncoso, D. Cristóbal Ruiz, don José Pérez Reina, D. Francisco Pomar, don Manuel Pérez Urruti, D. Luis Alfonso y D. Daniel Fernández.

Caballería.

VALLADOLID. (Viernes, tarde.) Han sido aprobados en el tercer curso y propuestos para tenientes:

D. José Fairen López, D. Ramón Calvo, D. Manuel Bendala, D. José Ligues, D. Luis Fernández Maquieira, D. Diego Pacheco, don Adolfo Botín, D. Juan Forcada, D. Luis Rodríguez Valderrama, D. Luis Torón, D. Luis Redondo, D. Emilio López Letona, D. Benjamín García Alemán, D. Sebastián Arte, don Segismundo Casado, D. Pablo Martín Aguirre, D. Manuel Morales, D. Antonio García Vega, D. Gervasio Fernández Naovín, don Manuel Larrea, D. Diego López Moral, don Julio Romero, D. Andrés Barceló, D. Jaime Milán, D. Joaquín Lecanda, D. Antonio Freyres, D. Julián García, D. José López Letona, D. Federico Ochando, D. José Tartalo, D. Ramón Berriz, D. Isidoro Serrano, don Antonio Poceta, D. Joaquín Martínez Frera, D. Gonzalo Aguilera, D. Eduardo Marín, D. Francisco Jiménez, D. Manuel Murillo, D. Manuel Pérez Miguel, D. Fernando Losada, D. Luis Gómez Barreda, D. Darío Rodríguez Diego, D. Julio Ruiz Cuesta, don Alfonso Barón, D. Luis Fajardo, D. Juan Palau, D. Rogelio Suriz, D. Juan Esteba, don Luis Rodríguez Fernández, D. Guisardo Boado, D. Luis Casas, D. Víctor Orduña, don Nicolás Ballarino, D. Angel Riaño, D. Santiago Ruiz Mata y D. Marcelino Morote.

VIAJES TRANSATLANTICOS

El «Fernando Poo».

CADIZ. (Jueves, noche.) El transatlántico *Fernando Poo* llegará mañana á este puerto, procedente del Ferrol.

El «Córdoba».

CADIZ. (Jueves, noche.) Ha llegado de Vigo el vapor *Córdoba,* de la Compañía Hamburguesa.

Mañana saldrá para la Argentina, llevando centenares de emigrantes extremeños, castellanos y andaluces, y grandes partidas de vinos y aceites de Jerez, Huelva y Sevilla.

El «Santos».

CADIZ. (Jueves, noche.) Ha llegado á este puerto, procedente de Buenos Aires, el vapor alemán *Santos,* de la Compañía Hamburguesa.

Van á bordo unas cincuenta acaudaladas familias americanas, que se proponen viajar por Europa, y 200 inmigrantes, en su mayoría, castellanos, que marcharán mañana en el tren mixto.

NOTICIAS DE SOCIEDAD

NECROLOGÍA

Han fallecido:

En Santiago, la señorita Socorro Gil Villanueva.

En Cañete la Real, doña Leonarda Bocanegra.

En Córdoba, doña María del Pilar de la Cruz y Lucena.

En Santander, D. Mariano González Nieva, D. José García del Moral y D. Julián García Díaz.

En San Sebastián, D. Fernando Irizar.

En Bilbao, D. Juan de Larrea y Tutor.

En Tafalla, D. Avelino Berrío.

En Huesca, doña María de la Corte.

VIAJES

Han llegado:

A Santiago, D. Jacinto Piñeiro y D. Jesús Cano.

A Málaga, D. Luis González Valdés y don Eduardo León.

A Santander, doña Elvira Pérez Valdés con su hermana y D. Felipe Espino con su familia.

A Torrelavega, D. Juan Ceballos con su familia.

A San Sebastián, el duque de la Roca, don Pablo Torres Piconell con su familia, el marqués de Miraflores, el conde de Oliva, la condesa de Gamazo, D. Guillermo Gullón, la duquesa de Santo Mauro y los duques de Ahumada.

A Palencia, D. Valentín Calderón.

A Gijón, el general Marvá y D. Guillermo Redonet.

A Bilbao, D. Emilio Nebreda, D. Luis Landecho, D. Estanislao Urquijo y D. Miguel Maura.

A Pamplona, las señoritas Paquita Cerro y María Jáuregui.

A Coruña, D. Luis Pardo con su familia.

Han salido:

De Málaga para Madrid, el padre Carretero; para Segovia, D. Julio Mathías Bryan.

De Gijón para Madrid, los condes de Revillagigedo y Sástago.

NACIMIENTOS

Han dado á luz:

En Málaga, doña Emma de la Cámara Gutiérrez, una niña; la esposa de D. Adolfo Morales García, un niño.

En Pamplona, la esposa de D. Agustín Blasco, un niño.

ANDALUCÍA

Temporal de Levante.

CADIZ. (Jueves, noche.) El temporal de Levante tiene casi por completo paralizado el tráfico en esta bahía.

Fallecimiento.

ALMERIA. (Jueves, noche.) Esta madrugada falleció el banquero D. José González Canet.

El entierro se ha verificado á las once de la mañana, asistiendo el Ayuntamiento en pleno y las autoridades de la provincia.

Vapor sospechoso.

Procedente de Nápoles pretendió fondear en este puerto el vapor inglés *Castlefield.*

Durante la travesía falleció un tripulante de enfermedad sospechosa, y cuyo cadáver fué arrojado al mar.

El director de Sanidad dió órdenes para que marchara á Cartagena, para sufrir prácticas de saneamiento.

Pretendía cargar mineral de hierro.

Soldado gravemente herido.

CORDOBA. (Jueves, noche.) Ha ingresado en el Hospital Militar el soldado Antonio Vera Barquet.

Antonio iba de viaje, ocupando un coche de tercera clase.

La puerta del carruaje se hallaba mal cerrada, y al pasar el tren por Despeñaperros el soldado se asomó á la ventanilla del coche, cayendo á un precipicio de catorce metros de profundidad.

Fué curado de primera intención en la estación de Santa Elena. A la llegada al Hospital le fueron administrados los Santos Sacramentos, en vista de la gravedad de su estado.

Se desconfía de que se salve.

ASTURIAS

Para el campeonato ciclista.

GIJON. (Jueves, noche.) Una Comisión del Club Gijonés, de la Habana, ha entregado á la Sociedad Gijón Sport una copa de plata, que servirá de premio en el campeonato ciclista de la vuelta de Asturias, que se correrá el próximo agosto.

Se ha celebrado una entusiástica recepción en honor de los comisionados cubanos, que son agasajadísimos.

Reforma del alumbrado.

El Ayuntamiento ha terminado el proyecto de alumbrado público que modificará el de toda la ciudad.

CASTILLA LA NUEVA

Los Infantes en La Granja.

SAN ILDEFONSO. (Jueves, noche.) Los Infantes D. Carlos y doña Luisa marcharon esta mañana, á caballo, al monasterio del Paular.

La Infanta Isabel ha sido cumplimentada por las autoridades civiles y militares.

Hoy se ha permitido la entrada en los jardines de palacio.

S. A. doña Isabel ha ido esta tarde al campo de «polo» con el Infante D. Alfonso.

CASTILLA LA VIEJA

Joven ahogado.

MIRANDA DE EBRO. (Jueves, noche.) Esta tarde se ha ahogado el joven de diez y siete años, Víctor Gómez, que estaba bañándose en el río.

Al ocurrir la desgracia, el padre de la víctima, que es labrador y vecino del barrio de Bardauri, descansaba de las faenas del campo en las inmediaciones del río.

La autoridad ha dispuesto que se vigilen las orillas del río para recoger el cadáver.

CATALUÑA

El crimen de la calle de Peracamps.

BARCELONA. (Jueves, noche.) En el expreso de Francia ha sido trasladado á esta ciudad Valeriano López, autor del asesinato de una mujer en una casa de la calle de Peracamps.

El detenido, que lo fué cerca de la frontera, está convicto y confeso del crimen.

El marqués de Valdeterrazo.

El embajador de España cerca del Quirinal ha marchado en el expreso á Madrid.

Los atentados terroristas.

Interrogado el gobernador civil, Sr. Portela, acerca de la importancia de las pesquisas que la Policía practica en busca de una pista de los atentados terroristas, ha manifestado que ignora la importancia de las diligencias practicadas y que no puede asegurar el éxito.

Añadió el Sr. Portela que se trata de una denuncia hecha contra un individuo llamado Pujol, quien dirige ahora la denuncia contra su padre y otros sujetos, que han sido detenidos.

Espérase el resultado de las nuevas pesquisas que se realizan para formar concepto del alcance de la denuncia.

Pérdidas por un incendio.

Las pérdidas ocasionadas por el incendio de la fábrica de celuloide ascienden á 150.000 pesetas.

Los radicales, divididos.

En la sesión que hoy ha celebrado el Ayuntamiento se ha reproducido la discusión personal y enconada que en la sesión anterior sostuvieron los tenientes de alcalde lerrouxistas Sres. Vinaixa y Mir y Miró.

La actitud de ambos ediles ha provocado diversos alborotos durante la sesión.

Mitin republicano.

BARCELONA. (Viernes, tarde.) Definitivamente, el domingo por la mañana, como anunciamos, tendrá lugar el mitin organizado por el partido nacionalista republicano, con la cooperación de los conjuncionistas.

Ha habido muchas dificultades para hallar local. Estaba anunciado que tendría lugar en el Frontón; pero la Empresa se negó, lo mismo que las de otros teatros.

Por fin ha podido alquilarse el Teatro Circo de la calle de Montserrat, que es bastante espacioso.

Resueltos estos incidentes, han sido designados los oradores.

Hablarán los recién llegados de Madrid y algunos prohombres del partido nacionalista.

A los Sres. Azcárate, Iglesias y demás que llegarán en el expreso de mañana no se les hará recepción y ovación, que se reservan para el acto del mitin.

A pesar de las seguridades dadas por los radicales de que no perturbarán el orden, corre el rumor de que cuando hable Pablo Iglesias ocurrirán incidentes.

El crimen de la calle de Peracamps.

Ha sido puesto esta madrugada á disposición del Juzgado de Atarazanas el asesino de la mujer hallada muerta en la calle de Peracamps, Valeriano Pastor.

Refiriendo las circunstancias de su detención, ha dicho que salió á pie de Barcelona, con escasísimos recursos, y se dirigió por la carretera á la frontera francesa.

A cinco kilómetros de ésta encontró á unos policías que tomaban el fresco.

Al verle sucio y lleno de polvo, le interrogaron y dijo que venía de Barcelona.

Durante la conversación dió noticias de que conocía á la interfecta, haciendo entrar en sospechas á los agentes, los cuales le detuvieron y, acosado después á preguntas, confesó ser autor del crimen.

El preso fué enviado á Gerona y de allí á Barcelona.

Ha declarado ante el juez que asesinó á la mujer por haberle despedido de la casa, á causa de no poder mantenerle.

Falsa denuncia.

La pista terrorista, de que hablamos ayer, ha resultado un infundio.

El Juzgado interrogó detenidamente al hijo que había denunciado á su padre, Cristóbal Pujol. Este se defendió de la acusación y ha resultado ser un honradísimo obrero, lo mismo que los dos amigos suyos, también acusados por el muchacho de haberles visto confeccionar bombas.

Añadió el muchacho (que, á pesar de su escasa estatura y condiciones, tiene diez y ocho años) que su padre había confeccionado la bomba que hizo explosión en el carro blindado la víspera de San Pedro, del año 1909.

Todo ello ha resultado un infundio.

Han sido puestos en libertad Cristóbal Pujol y sus dos amigos, y ha quedado á disposición del Juzgado, por orden del juez, el hijo que había acusado.

GALICIA

El contrabando del «Gemma».

FERROL. (Jueves, noche.) Ascienden á 3.000 las cajas de material de guerra que conducía el vapor alemán *Gemma,* detenido en Corcubión.

Las abiertas hoy contenían fusiles y correajes de caballería.

Cada una guarda 24 fusiles.

Supónese que, en total, los fusiles decomisados ascienden á 5.000.

Llevaba también el *Gemma* abundante cantidad de pólvora y varios millones de cartuchos.

Han presenciado la descarga el vista de Aduanas y la persona que embargó el cargamento.

El monumento á Villaamil.

FERROL. (Viernes, tarde.) El Ayuntamiento, en sesión extraordinaria, acordó que vaya una Comisión de concejales, presidida por el alcalde, á la inauguración del monumento erigido por los marinos al ilustre compañero Fernando Villaamil, que representó en las Cortes al Ferrol, recabando muchos beneficios.

Lo del «Gemma».

Ha regresado á Madrid el agregado militar alemán que vino á este puerto á consecuencia del apresamiento del material de guerra que traía el *Gemma.*

Este continúa en el Arsenal, y al abrirse las cajas, se ha visto que traían machetes y fusiles, todos ellos sin marca.

Hasta que termine la operación no se sabe si vienen ó no cañones

VALENCIA

Los republicanos y socialistas.

VALENCIA. (Jueves, noche.) Esta noche se ha reunido el Comité local de la Conjunción republicano-socialista, acordando proseguir la campaña de propaganda contra la guerra de Marruecos y convocar á las fuerzas vivas de la población para tratar de la conveniencia de celebrar una manifestación contra la administración municipal de Valencia.

VASCONGADAS

Bofetadas entre carlistas y conservadores.

BILBAO. (Jueves, noche.) En el paseo de la Gran Vía se han reproducido esta noche las bofetadas entre conservadores y carlistas, á causa de un artículo publicado en el semanario conservador *Luz y Taquígrafos.*

Las bofetadas han sido más numerosas que el día pasado.

2009 Ministerio de Cultura

INFORMACIONES DE MADRID

VIDA RETROSPECTIVA

HACE CINCUENTA AÑOS

(Noticias de LA CORRESPONDENCIA DE ESPAÑA)

14 de julio de 1861.

Correspondencias que publica la Prensa de Barcelona, dicen que el general Serrano puede disponer hasta de 10.000 hombres para hacer frente á todas las eventualidades que puedan presentarse en Santo Domingo; pero reconoce, cual nosotros, que no han de ser necesarias grandes fuerzas para sofocar ó las intentonas de los enemigos de Santana ó los esfuerzos de los haitianos para impedir una anexión que ha sido saludada con júbilo por la inmensa mayoría de los isleños.

Ayer han sido presos en la provincia de Granada Manuel Cantón, Miguel Alminón Moreno, Francisco Jiménez Morales (a) *Sandalio* y Francisco Manuel Almagro, todos instigadores y jefes del Salar.

También han sido presos Mariano Siles Rodríguez y Francisco Dara Jiménez, de Loja, el segundo de los cuales mandaba una partida de 60 hombres.

Igualmente fueron presos ayer Pedro Martín Luque, Bautista López Frías y Pedro Feliú Alba, naturales de Trabuco é instigadores también de los sublevados.

El Clamor Público y *La Iberia*, al revelar lo que viene diciéndose hace días, y por falso y alarmante no hemos querido reproducir, esto es, que el día de la Virgen del Carmen va á turbarse el orden en Madrid, parece que quieren prevenir á sus correligionarios contra los que intenten seducirlos para que tomen parte en una intentona que sólo sería favorable al Gobierno.

Pero nosotros, que no creemos en la existencia de persona alguna tan indigna y tan infame que provoque un motín sólo por el placer de causar víctimas, y que en las palabras y avisos de *La Iberia* y *El Clamor*, de cuya buena fe no dudamos, vemos una nueva garantía de que los hombres de su partido no se lanzarán á una intentona descabellada, podemos asegurar que el orden no se turbará *ni de día ni de noche*, por más que haya podido ser cierto lo que se ha contado, y nosotros no creemos, de que ciertos hombres, si el motín de Loja no se hubiera desvanecido tan pronto, se hubieran lanzado á las calles para disparar una docena de tiros, esconderse antes de que la autoridad los aprehendiera y dar así pretexto para que, diciéndose que en Madrid habían ocurrido desórdenes, se animaran los que en otras provincias estaban comprometidos á secundar el movimiento de Andalucía.

El éxito es seguro

Frotándose dos veces al día la región de la cabeza que se desee, en el bigote ó en la barba, con una esponjita impregnada en **Vincitor**, no hay temor á la calvicie, á las canas y á las peladas. Depósito general: Fuencarral, 30, principal izquierda.

MEMORIA PREMIADA

La Real Academia de Ciencias Morales y Políticas, con la conformidad prestada por el poseedor del resguardo respectivo á la Memoria que acordó imprimir por su cuenta, considerándola merecedora de esta distinción en el Concurso para adjudicar el «Premio del conde de Toreno», últimamente celebrado, acerca de «Las grandes propiedades rústicas en España», ha procedido á la apertura del pliego correspondiente; habiendo resultado autor de dicha Memoria D. Andrés Barthe y Barthe, de Madrid.

THON MARINE CRUZ ROJA

Probad esta conserva. Venta en ultramarinos.

Mundo eclesiástico

Los señores sacerdotes que deseen tomar parte en el concurso á curatos vacantes en la archidiócesis de Toledo, deberán tener listos sus documentos hasta el día 18 del próximo agosto, pasada cuya fecha no serán admitidas reclamaciones, á no ser que el eminentísimo Sr. Aguirre lo crea oportuno, al objeto de hacer valer sus derechos como partícipes en el transcendental ejercicio literario.

Los curatos vacantes que han de proveerse, están clasificados por su categoría y dotación respectivas en la siguiente forma:

De término: tres con 2.000 pesetas, cinco con 1.750 y dos con 1.500; ocho de ascenso con 1.375, diez y seis con 1.175 y ocho de entrada con 1.100.

—La gran procesión de Minerva que anualmente viene celebrando en su parroquia la Real é Ilustre Archicofradía del Santísimo Sacramento, este año tendrá lugar en la cripta, ajustándose al siguiente programa:

El domingo 16 del actual se expondrá á Su Divina Majestad con misa cantada, á las nueve. A las diez y media será la solemne, habiéndose encargado del panegírico de tan augusto misterio el señor cura párroco de dicha iglesia.

Concluída la misa, se cantará solemnemente la sexta. Por la tarde, á las seis, serán las completas y después la visita de altares; en todos estos actos la música está á cargo de la Capilla Isidoriana; hay concedidas muchas indulgencias.

—Se halla vacante en Mallorca una canonjía que tiene la carga especial de dirigir el más exacto cumplimiento de la sagrada liturgia y tres sermones de tabla.

Fina el plazo el 1.° del próximo agosto.

—Ha quedado constituída en Badajoz la Junta de organización y propaganda para la peregrinación que tratan de realizar en la primera semana de octubre próximo para asistir á las grandes fiestas del Rosario en la basílica de Lourdes.

Componen dicha Junta los Sres. D. Julián Luelmo, penitenciario de la catedral, director espiritual; marqués de Matallana, presidente; D. Delfín Carballar, beneficiado de la catedral, vicepresidente; D. Eduardo Esteban, tesorero; D. Antonio Reyes Huertas, secretario, y D. Casimiro González Ramos, delegado general.

A continuación se procederá á nombrar subdelegados en todos los pueblos de la provincia.

CONTRA EL COLERA

El ministro de la Gobernación, en su deseo de adoptar toda clase de medidas para evitar una invasión del cólera, ha dirigido una real orden á los gobernadores, en la que se dispone lo siguiente:

«1.° Que por V. S., con la urgencia que las circunstancias imponen, se remita á este ministerio una relación detallada de los siguientes particulares:

a) Ayuntamientos de esa provincia que disponen ya de Laboratorio con los elementos que están determinados, para practicar los análisis á que se refieren las disposiciones 1.ª y 2.ª de la real orden de 4 de los corrientes.

b) Ayuntamientos que tienen preparado el local para el aislamiento á que se refiere el artículo 113 de la Instrucción.

c) Localidades de esa provincia que tienen dispuesto, para su día, personal médico y el de desinfectores, mencionado en el apartado 1.° de la real orden de 8 de septiembre de 1910.

2.° Que asimismo se comunique á este ministerio qué Ayuntamientos disponen ya del mínimum de desinfectantes que señala para cada uno de ellos el anejo segundo de la Instrucción general de Sanidad; y

3.° Que se haga constar qué Ayuntamientos han consignado en sus presupuestos, á los efectos de la real orden de 17 de octubre de 1908, la partida correspondiente destinada á la higiene y salubridad del pueblo, recordada en la de 4 de los corrientes; debiendo gestionar V. S. con la constancia y energía necesarias que por todos los Municipios de esa provincia, con arreglo á la cuantía de sus recursos, se hagan efectivas las prescripciones de los artículos 31, 72, 134 y 142 de la ley Municipal en su relación con el 151 de la misma.»

SECCION OFICIAL

LA «GACETA»

Sumario.

HACIENDA. — Real decreto (rectificado) aprobando, con carácter provisional, el reglamento para la ejecución de la ley de 12 de junio próximo pasado, suprimiendo el impuesto de Consumos, Sal y Alcoholes.

INSTRUCCION PUBLICA Y BELLAS ARTES.—Real decreto dictando reglas para el ascenso á 1.000 pesetas, como sueldo mínimo, de los maestros de las categorías de 500 y 625 pesetas anuales.

—Otra declarando que para estimular la constitución y fomento de Sociedades mutualistas de alumnos de escuelas primarias oficiales, este ministerio bonificará las imposiciones colectivas y las individuales de aquel carácter en una cuantía variable, según los créditos de que se disponga.

HACIENDA.—Real orden disponiendo se habilite el muelle de la fábrica La Cartuja, en el río Guadalquivir, para el embarque en barcazas, con destino á los buques surtos en el puerto de Sevilla, de los productos cerámicos que se obtienen en ella y desembarque de primeras materias.

GOBERNACION. — Real orden desestimando el recurso interpuesto por el alcalde presidente de la Junta local de Reformas Sociales de Galdames (Vizcaya).

FOMENTO.—Reales órdenes disponiendo se ejecuten por el sistema de Administración las obras de los caminos vecinales del kilómetro 8 de Villalba á Oviedo por Villanueva, Teona, San Pelayo y Cadavedo á la playa de Cadavedo, provincia de Oviedo, y el de Petón de Sixto á San Isidro de Postmarcos, provincia de Coruña.

—Otra prohibiendo el embarque de emigrantes en buques procedentes de puertos infestados por la epidemia colérica, mientras no hayan transcurrido cinco días desde su salida de los referidos puertos.

—Otra retirando la autorización para dedicarse al transporte de emigrantes á la Compañía Anónima de Navegación Transatlántica.

ADMINISTRACION CENTRAL. — *Hacienda.*—Dirección general de Contribuciones. —Anunciando por segunda vez la vacante del título de conde de Fabraquer.

Instrucción pública.—Subsecretaría.—Nombrando á D. Ignacio de Cano y Romero catedrático numerario de Derecho civil común y foral de la Facultad de Derecho de la Universidad de Sevilla.

Dirección general de primera enseñanza.—Resolviendo expedientes de arreglo escolar de los Ayuntamientos de Puenteceso (Coruña), Puentesampayo (Pontevedra), San Andrés y Sauces (Canarias), provincia de Córdoba, Malpartida (Cáceres).

Helados especiales

Los exquisitos helados de chantilly y cremas americanas, así como los verdaderos y selectos refrescos espumosos norteamericanos, se venden en la lechería, chocolatería y pastelería

Nata á la catalana, legítimo chantilly en cajitas y pasteles. CASA DE MODA.

«LA INDIA», MONTERA, 12.

CASA DE LA VILLA

SESION ORDINARIA

A las diez y veinticinco comienza la sesión, bajo la presidencia del Sr. Francos Rodríguez.

Enterados.

El Ayuntamiento queda enterado de una comunicación de la Delegación de Hacienda trasladando la real orden del ministerio del ramo por la que se declara, á los efectos de la ley de 12 de junio último, la supresión total del impuesto de Consumos, sal y alcoholes en el Municipio de Madrid á partir del día 1.° del actual.

De otra comunicación de la Delegación de Hacienda trasladando la real orden del ministerio del ramo por la que se concede al Ayuntamiento 1.500.000 pesetas en concepto de anticipo, por término de seis meses y por cuenta del importe del 20 por 100 de los ingresos del Estado por cuotas del Tesoro de las contribuciones territorial, industrial y de comercio que le corresponde según la ley suprimiendo el impuesto de Consumos.

De otra comunicación del Gobierno civil desestimando el recurso interpuesto contra la consignación en presupuesto de 350.000 pesetas como ingresos por multas, y la base complementaria núm. 42 del mismo.

Licencias á concejales.

Se acordó conceder licencia por dos y tres meses, respectivamente, á los concejales señores Catalina, Gayo y De Carlos.

Ofensas al Municipio.

El Sr. Quejido combate un decreto de la Alcaldía presidencia dando cuenta del informe de los letrados consistoriales respecto á comunicados últimamente publicados en la Prensa periódica con manifestaciones ofensivas para el Ayuntamiento, y acordándose que pase á estudio de la Comisión correspondiente.

Expropiación.

Se aprobó un dictamen proponiendo la insistencia en el acuerdo de apertura de la calle de Rodríguez San Pedro, entre las de Fuencarral y San Bernardo, y la expropiación de varias fincas comprendidas en el expresado trayecto con arreglo á la valoración total de 400.374,01 pesetas, fijado por el arquitecto municipal, y la forma y plazos de realizar el pago de la expresada suma.

Separación.

Se acordó la separación de un oficial cuarto del primer grupo administrativo, como consecuencia de responsabilidades que se deducen de expediente instruído, y que se pase el tanto de culpa á los Tribunales para los procedentes efectos.

Venta de solares.

Se aprobaron cuatro dictámenes proponiendo se anuncie subasta para enajenar el solar de la calle de Alfonso XI, número 1, valorado en 330.581,33 pesetas, á razón de 227,83 pesetas el metro cuadrado; el solar de la calle de Alfonso XI, número 3, con vuelta á la de Valenzuela, valorado en 122.339,08 pesetas, á razón de 276,56 pesetas el metro cuadrado; el solar de la calle de Alfonso XI, número 5, con vuelta á la de Montalbán, valorado en 142.649,65 pesetas, á razón de 276,56 pesetas el metro cuadrado; el solar de la calle de Alfonso XI, número 6, valorado en 294.406,31 pesetas, á razón de 203,36 pesetas el metro cuadrado.

Recursos contenciosos.

Se acordó interponer recursos contra la providencia del señor gobernador, estimatoria del recurso interpuesto por la Asociación de Propietarios, contra el arbitrio sobre canalones y tubos de bajada de aguas que vierten en la vía pública; contra la providencia del señor gobernador, estimatoria del recurso interpuesto por la Asociación de Propietarios, contra el arbitrio sobre limpieza y conservación del alcantarillado, y contra la providencia del señor gobernador, estimatoria del recurso interpuesto por la Asociación de Propietarios, contra el arbitrio de pozos negros.

Licencias.

Se concedieron las licencias siguientes: para la explotación de un horno para la cocción de pan de Viena en la casa núm. 25 duplicado de la calle de la Paloma, con accesorias á la de Toledo, 116; para la explotación de un horno para secar las pinturas de las porcelanas en la casa núm. 55 de la calle de Embajadores; para establecer una fábrica de jabón en la casa núm. 36 de la calle del Tesoro; para establecer otra fábrica de jabón en la casa núm. 14 de la calle del Olmo; para establecer otra fábrica de jabón en la casa número 27 de la calle del Mesón de Paredes; para establecer una fábrica de jabón y lejía en la casa núm. 8 de la calle de Valencia; para establecer un secadero de pieles en la casa núm. 20 de la ronda de Segovia; para establecer la industria de salazón de tocino en la casa núm. 5 de la calle de la Amnistía; para establecer un depósito y aliñado de aceitunas en la casa núm. 7 de la calle de San Buenaventura; para establecer un taller de botería en la casa núm. 3 provisional del Camino viejo de Vicálvaro; para establecer una fundición de metales en la casa núm. 74 de la calle de Embajadores; para establecer otra fundición de metales en la casa núm. 2 antiguo de la calle de Méndez Alvaro; para establecer un taller mecánico y fundición de metales, é instalación de dos motores eléctricos con fuerza total de tres caballos, en la casa número 11 de la calle de la Fuente del Berro; para establecer un taller de herrero y carretero, é instalar en el mismo un motor eléctrico de 7,5 caballos, en la casa núm. 23 provisional duplicado de la calle del Pacífico; para establecer un taller mecánico de carpintería y biselado, é instalación de cuatro motores eléctricos con fuerza total de 22 caballos, en la casa núm. 30 de la calle de Martínez Campos.

Para instalar 15 motores eléctricos, con fuerza total de 62,5 caballos, en la casa número 15 de la calle de Alcalá; para instalar tres motores eléctricos, con fuerza total de 18 caballos, en la casa núm. 6 de la calle de Vandergoten; para instalar un motor eléctrico, de 10 caballos de fuerza, en la casa núm. 8 de la calle de Raimundo Lulio; para instalar dos motores eléctricos, con fuerza total de 16 caballos, en la casa núm. 63 de la calle de Martín de los Heros; para instalar 15 motores eléctricos, con fuerza total de 48,5 caballos, en la casa núm. 8 de la calle de Larra; para instalar tres motores eléctricos, con fuerza total de 14 caballos, en la casa núm. 3 de la plaza del Conde de Barajas; para instalar dos motores eléctricos, con fuerza total de 12 caballos, en la casa núm. 29 de la calle de Segovia; para instalar tres calderas de vapor para calefacción en la casa núm. 15 de la calle de Alcalá; para instalar dos calderas para calefacción en el paseo del Rey, oficinas de la Compañía Caminos de Hierro del Norte; para instalar dos calderas para calefacción en la casa núm. 43 de la calle de Alcalá.

Para instalar una caldera para calefacción en la casa números 25 y 27 de la calle de Postas; para instalar otra caldera para calefacción en la casa núm. 11 de la calle de Maldonado; para instalar una caldera para calefacción en la casa núm. 8 de la calle de Larra; para instalar una caldera para la fabricación de engrudo en la casa núm. 11 de la calle del Horno de la Mata.

Para construir una casa en el solar número 28 de la calle de Doña Berenguela; para construir una casa en el solar núm. 8 de la calle de Santa Ursula; para construir una casa en el solar números 20, 22 y 24 de la calle del Duque de Alba; para construir una casa en el solar números 16 y 18 de la calle de Montserrat, con vuelta á la del Acuerdo, y el abono al propietario de la cantidad de 1.006,'5 pesetas, importe de 11,179 metros cuadrados de terreno, que se expropian para vía pública, al precio de 90 pesetas el metro.

Para ejecutar obras de reforma en la casa núm. 2 de la Glorieta de Santa María de la Cabeza; para verificar obras de reforma y saneamiento en la casa núm. 12 de la calle de Palafox.

Para aumentar un piso en la finca número 9 del paseo de los Pontones; para aumentar dos pisos y un sotabanco á la casa número 4 de la calle del Cardenal Cisneros; para construir muro de cerramiento en un solar situado en la calle de Embajadores, contiguo á la finca número 109 de dicha vía.

Para construir una casa en el solar número 24 duplicado de la calle de Lagasca; para construir una casa en el solar número 8 de la calle de Antonio Acuña; para construir una casa en el solar número 107 provisional de la calle de Embajadores; para construir un edificio destinado á fábrica de papel en el solar número 4 de la calle de Abtao; para construir un edificio con destino á sucursal del Monte de Piedad y Caja de Ahorros, en solar situado en la confluencia de las calles de Eloy Gonzalo y Cardenal Cisneros.

Concurso de «chauffeurs».

Se acordó que se declare desierto y se anuncie de nuevo el concurso celebrado para la provisión de dos plazas de «chauffeur» del servicio contra incendios.

Proposiciones.

Pasaron á las Comisiones respectivas las siguientes proposiciones:

Una del Sr. Trasserra, para que se haga una revisión general de los tributos que percibe el Ayuntamiento por ocupación en todos conceptos de la vía pública, cánones que cobra por alquiler de edificios y solares municipales, vallas, etc., etc., rescindiendo y modificando los contratos provisionales vigentes en los que se demuestre que hay lesión para el Erario municipal.

Otra del mismo concejal sobre el servicio de limpieza, en su relación con la salud pública.

Otra del Sr. Dorado, para que se procure el establecimiento de un mercado de flores.

La música en Rosales

Puede decirse, sin temor á equivocarnos, que la mejor obra de cultura que ha realizado el Municipio madrileño ha sido la creación y conservación de la Banda Municipal que, gracias al talento inagotable, á las energías insuperables y al acierto del maestro Villa, ha logrado ponerse á la cabeza de todas las bandas municipales de Europa.

El público madrileño la acogió desde el primer momento como se merecía, con respeto, con admiración y con entusiasmo; y si bien no estaba todo él predispuesto á recibir esa refinada educación musical, sin embargo, esta labor cultural se ha ido realizando paulatinamente, y se ve ahora cómo al Paseo de Rosales acude mucho más público que en años anteriores, y oye las obras con más silencio y recogimiento.

Pero no por eso hemos de dejar de pedir al Sr. Fernández Llano envíe algunas parejas de guardias de Seguridad, Policía y Orden Público en las noches de conciertos, para evitar que se produzcan incidentes poco agradables, cuando la Banda interpreta las más delicadas obras, por algunos ineducados, que se complacen en gritar, atropellar al público, aplaudir extemporáneamente y hacer otras manifestaciones que están reñidas con la cultura y con el respeto que se merecen el arte, la Banda y las señoras y señoritas que concurren á aquellos sitios y que han de oir no pocas groserías é insolencias.

Conocido el celo del Sr. Fernández Llano, no es posible dudar que responderá á este requerimiento con obras, esto es, enviando el personal necesario para mantener el debido orden, aun dentro del paseo (aunque muchos creen que por estar en la calle tienen derecho á todo, incluso á molestar al prójimo), contribuyendo así á inculcar más y más en los madrileños el amor, el respeto y el culto al arte y á la belleza.

EJÉRCITO Y ARMADA

Se ha dispuesto que la Escuela Central de Tiro efectúe un curso para Artillería de campaña en el año actual, y el «Diario Oficial» de mañana publicará las oportunas bases.

—Se han concedido cruces blancas del Mérito Militar al capitán de Infantería D. Emilio Rodríguez Tarduchy, al médico mayor D. José Potons Martínez, y al médico primero D. Emilio Alonso y García Sierra.

—Se concede el retiro al médico primero D. José Ramón Coll.

—Ha sido destinado al Estado Mayor Central el médico primero D. José García Torices.

—Ha ascendido á primer teniente de Caballería el segundo D. Ramiro Uriondo Camacho, y á oficiales terceros de Administración Militar 25 alumnos de dicha Academia, que han terminado sus estudios.

—Se anuncia á concurso una vacante de capitán de Caballería en la Escuela de Equitación.

—Pasa á reemplazo el capitán de Artillería D. José Brugada.

—Hoy ha visitado al general Luque una Comisión de Brihuega, presidida por el marqués de Cortina, para invitarle á las fiestas del centenario de la batalla de Villaviciosa.

—Mañana publicará el *Diario Oficial* una propuesta de destinos de jefes y oficiales de Sanidad militar, y otra de jefes y oficiales de Veterinaria militar.

—Se ha dispuesto continúen en comisión hasta fin de curso, en la Academia de Caballería, el comandante D. Pedro Martín Fernández, y en el Colegio de Huérfanos de la Guerra el primer teniente de Infantería don José Arévalo.

—Accediendo á lo propuesto por la Junta facultativa de Infantería, la Junta de táctica, en pleno, ha aprobado el reglamento de gimnasia para los Cuerpos de dicha Arma, con arreglo al método sueco.

No hemos de regatear nuestro sincero y entusiasta aplauso á ambas Juntas por la moderna orientación que ha llevado á los reglamentos. Dicho acuerdo será recibido con unánimes alabanzas.

AL TODO DE OCASIÓN

No vender alhajas sin visitar esta Casa.
Fuencarral, 45.—Teléfono 3.343.

EN LOS MINISTERIOS

GRACIA Y JUSTICIA

Jueces.

Han sido nombrados:

De Vitoria, D. José Sánchez Luarte; de Tortosa, D. Luis Blas; de Béjar, D. José de la Concha; de Arcos de la Frontera, D. Mariano Ciriquian; de Valderrobres, D. Antonio Ortega.

Ha sido declarado excedente el juez de Tamarite, D. Andrés Braña.

Fiscales.

Teniente fiscal de León, D. Reinaldo Fole; ídem de Cuenca, D. Alejandro Alvarez; ídem de Salamanca, D. Luis Hebrero, y abogado fiscal de Alicante, D. Alonso Coello.

INSTRUCCION PUBLICA

Primera enseñanza.

Nombrando, fuera de concurso, á doña Eladia Vicente Gasco maestra de Herencia (Ciudad Real) con 1.100 pesetas, declarando vacante la de Cangas de Tineo (Oviedo), que desempeña actualmente.

—Se autoriza á los maestros de las escuelas de Madrid, D. Fructuoso Adot, D. Domingo Cuartero y doña M. Elena López para que formen parte del Tribunal de oposiciones á las plazas de maestros convocadas por el Ayuntamiento.

—También se autoriza á los maestros auxiliares del grupo Reina Victoria de esta corte, D. Emilio D'Ocón Benedicto y doña Purificación Noguera Tárrega, para que pasen á servir las clases de los niños concurrentes al sanatorio de Oza (Coruña).

—Se desestiman: recurso del Ayuntamiento y Junta local de Carreño (Oviedo) sobre casa-habitación destinada al maestro; instancia de doña Margarita Córcoles Pérez, maestra de Bilbao, solicitando, fuera de concurso, una auxiliaría de esta corte, y la de D. Luis Carrera Flores, auxiliar de la graduada de la Normal de Las Palmas, que pretende, fuera de concurso, la superior de niños de Cabra (Córdoba).

—Nombrando maestros de Sección, interinos, de las escuelas públicas graduadas de niños de Tarragona, con 1.100 pesetas, á don Antonio Miserachs Tost, D. José Nogués Marchs, D. Leandro Forner Salom, D. Jaime Casión Zurinaga, D. Joaquín Boronat Salvat y D. Francisco Ferré Bonet.

—Idem íd. íd. de las escuelas de Reus á D. Joaquín Basora Martín, D. Juan Capdevila Puig, doña Rosa Martorell Fonoll, doña Balbina Cerdá y Ríu, doña María Recasens Mercadé y doña Joaquina Pellicer Pedreny.

—Idem íd. íd. de las de Albacete á don Rafael Serna Fernández, D. Fidel Escribano Sotos y D. Damián Ramírez García.

—Idem íd. íd. de las de Castellón á doña Magdalena Yáñez Tirado y á doña Carmen Barrachina Casasú.

Consejo de Instrucción pública.

En el pleno últimamente celebrado se tomaron, entre otros acuerdos, los siguientes:

Informar sobre concesión de cruces de la Orden civil de Alfonso XII.

Proponiendo la aprobación de las oposiciones á escuelas del distrito de Canarias.

—Abono de tiempo de servicios á los maestros que estén en posesión del título superior.

—Negando título administrativo á los auxiliares que no se hallen en las condiciones establecidas.

2009 Ministerio de Cultura

—Desestimando el ascenso á escuelas de 2.000 pesetas que solicitan varios maestros de Palma de Mallorca.

—El Consejo informa que no existe inconveniente alguno en que los profesores designados por la Asociación del idioma Esperanto puedan explicar en los centros docentes oficiales.

—Se accede á las rehabilitaciones solicitadas por las maestras doña Avelina Turá, doña María Cruz Dueñas, doña Gregoria Antón y doña Aurelia Monzó, y negando la de doña Dolores Fernández.

—Infórmando favorablemente la creación en el doctorado de la Facultad de Medicina de la cátedra de Hidrología Médica y en la Facultad de Filosofía y Letras la de Arqueología Arabe.

Elevando propuesta para catedráticos de las asignaturas de Arqueología y Epigrafía.

—Proponiendo la aprobación de las oposiciones á la cátedra de Parasitología y Patología Tropical.

—Proponiendo informe la Junta de profesores de la Escuela de Veterinaria en el proyecto de reforma sobre enseñanzas en la misma.

—Por último, se propusieron Tribunales de oposiciones para la provisión de cátedras en varios centros docentes.

Compañía Nacional
Los mejores chocolates y pastas para sopa.

EL TELEGRAFO EN LA SIERRA DE GREDOS

El Electricista, hablando de la cacería regia de Gredos, dice:

«El Cuerpo de Telégrafos ha instalado un ramal de 23 kilómetros de línea desde la estación de Candeleda hasta los picos de Almanzor, á 1.800 metros de altura, sitio en donde se ha instalado el Campamento Real.

La instalación de este ramal ha puesto á prueba la pericia y resistencia de los jefes de línea D. Miguel Mora y D. Pedro Pérez y del personal á sus órdenes.

Agrio, escarpado y bravío el terreno, ascendiendo siempre por trochas y veredas casi impracticables, han tenido que irse transportando los postes, izándolos, que tal es la palabra, en una forma que la colocación de cada uno de ellos ha supuesto el ganar una batalla.

Más de una vez el poste, arrastrado por una ó dos caballerías y sujeto en su parte posterior por cuerdas que regulaban su marcha á lo largo de resbaladiza senda que bordeaba un precipicio, ha perdido su dirección, deslizándose sobre la nieve y precipitándose en el abismo. Un cambio brusco en la dirección de las bestias de arrastre y los esfuerzos de los hombres que sujetaban las cuerdas, han impedido la caída, en lo profundo, del poste y de los hombres y caballerías por un prodigio de fuerza, de serenidad y de habilidad también.

Como prueba de que el riesgo ha sido grande y constante, citaremos el hecho de que los hombres y caballerías contratados hoy para el arrastre de la madera abandonaban el trabajo en cuanto se daban cuenta del grave peligro que entrañaba, teniendo que buscar personal nuevo para el otro día.

De este modo, renovando á diario el personal auxiliar, pero avanzando siempre, se han tendido kilómetros y más kilómetros de línea sobre barrancos, precipicios, cortaduras, ventisqueros y rocas ásperas, hasta dejar establecida comunicación perfecta entre el campamento y la estación de Candeleda, y con la corte, por consiguiente.

Trabajo meritísimo es el realizado por el personal de Telégrafos en este caso. Su Majestad el Rey, que en más de una ocasión ha demostrado su particular afecto hacia la Corporación, seguramente que no dejará de apreciar en este caso, por observación directa, lo que supone la labor telegráfica efectuada, muestra del deber y del entusiasmo que el Cuerpo pone en todos sus trabajos.»

ADEREZOS lindos modelos.
SEVERIANO. CARRETAS, 7.

La supresión de los Consumos

El hielo sube.

A los dos días de suprimirse los Consumos, el hielo fué el único artículo en que el público notó de un modo sensible la rebaja.

Se vendía á **cinco céntimos el kilo**, sin que nadie obligase á ello á los comerciantes, prueba de que no perdían.

Hoy ha empezado á venderse en muchos puestos á **veinte céntimos el kilo.**

Consignándolo, complacemos á los numerosos lectores que de esa subida se quejan.

¡Muy bien!

Recibimos la siguiente nota:

«A iniciativa de los guardias municipales del distrito de Buenavista, se llevan á cabo los trabajos preliminares para la creación de una Cooperativa de consumo, que funcionará patrocinada y dirigida por el dignísimo teniente alcalde de Buenavista, D. Rafael Reynot, y bajo la administración directa de los guardias de dicho Cuerpo de Policía urbana.—Por la Comisión organizadora, el guardia núm. 471, **Isaac Moraleda.**»

Muy bien por los guardias municipales. Imítelos el público.

GESTION DE LOS TENIENTES DE ALCALDE

Hospicio.

El teniente alcalde, Sr. García Molinas, ha denunciado los siguientes establecimientos:

Pelayo, frente al núm. 16, puesto de frutas, falta de higiene y no cubrir las frutas con gasas, como está ordenado; Augusto Figueroa, frente al núm. 19, puesto de frutas, por la misma falta; Augusto Figueroa, frente al núm. 27, puesto de frutas, por la misma falta; Augusto Figueroa, frente al número 30, puesto de frutas, por la misma falta; Barbieri, frente al núm. 27, puesto de venta de caza, por falta de limpieza y uso de papel impreso; Barbieri, frente al núm. 24, puesto de frutas, por falta de gasas para cubrirlas; Gravina, 9, tienda de comestibles, por vender higos secos en malas condiciones; Gravina, 6, vaquería, por falta de higiene; Pelayo, 67, tienda de comestibles, por encontrar seis jamones sin sello, que se remitieron al Mercado de los Mostenses para su reconocimiento.

Universidad.

El teniente alcalde, Sr. González Hoyos, ha verificado hoy las siguientes denuncias:

Acuerdo, núm. 1; Joaquín María López, número 3; y Espíritu Santo, núm. 38, carbonerías, por no poner cartel con precios. San Bernardino, núm. 12, carbonería, por vender patatas. Alberto Aguilera, núm. 45, vaquería, por arrojar basuras á la vía pública.

Chamberí.

Por el teniente de alcalde Sr. Aragón han sido denunciados los siguientes establecimientos:

Tiendas de comestibles: plaza del Dos de Mayo, 7; Divino Pastor, 17 y 22; Palencia, 6; Bravo Murillo, 92; frutería de Divino Pastor, 18 y horno de asados de Bravo Murillo, 100, por faltas de limpieza. En la calle de Palencia, 6, vendían vino en una alcoba; Oviedo, 3, taberna, por vender vino procedente de residuos del copeo; Divino Pastor, 25, tienda de comestibles, por expender aceitunas en mal estado; Bravo Murillo, 92, tienda de comestibles, por vender puntas de jamón en mal estado; Palencia, comestibles, por vender queso en mal estado; Divino Pastor, 16, despacho de leche, siete litros de leche aguada; en la calle de Hernani, 25 y 27, por vender verduras en la misma vivienda; Hernani, 2, despacho de leche, cuatro litros de leche adulterada; Espronceda, 4, Orense, 4, y Cristóbal Bordiú, 19, por falta de limpieza; Ríos Rosas, 3, carencia del depósito de basuras; tranvías 170 y 177 de los Cuatro Caminos, por su excesiva suciedad y falta de higiene; Artistas, 24, tienda de comestibles, por envolver los géneros en papel usado; Bravo Murillo, 24, 46 y 56 y la casquería de la misma calle, 16, por falta de limpieza; Bravo Murillo, 58, lechería, seis litros de leche aguada.

El Sr. Aragón ha girado también visitas á las casas de vecindad de su distrito, habiendo denunciado, hasta ahora, por falta de condiciones higiénicas, y principalmente por carencia de agua en los retretes, las siguientes: Divino Pastor, 25; Palma, 34, 20, 22, 18, 16 duplicado, 14, 12 y 2; Velarde, 7; Malasaña, 7, y Santa Engracia, 51.

Congreso.

Establecimientos denunciados por el teniente alcalde, Sr. Buendía, en su visita de inspección girada ayer 13: calles de Manuel Fernández y González, 17; San Pedro, 11; Ventura de la Vega, 15; León, 8; Moratín, 40; Atocha, 127; San Eugenio, 4; Drumen, 3, y Alcalá, 176, lecherías, por expender leche aguada; Santa Isabel, 37, carnicería, por envolver las carnes en papel impreso; Carrera de San Jerónimo, 32, restaurant, por tener sin cubrir las sustancias alimenticias; Atocha, 71, café, por falta de aseo en la cocina; Alcalá, 92, pescadería, por expender, además, aves, caza y verduras; Alcalá, 92, frutería, por falta de condiciones higiénicas; Alcalá, 94, casquería, por la misma causa; Alcalá, 94, tienda de vinos, por tener la cocina en la cueva, sin salida de humos; Málaga, 1 (Ventas), tienda de comestibles, se inutilizaron 14 kilos de vientres de cerdos salados; Alcalá, 90, vaquería, por tener estabulada una vaca de más, sin licencia.

También se decomisaron 160 kilos de pan por falta de peso.

Requeridos por el Sr. Buendía, los industriales del gremio de vendedores de pescado al por menor del distrito del Congreso han ofrecido vender sus géneros con un beneficio insignificante, en completa armonía y relación con los precios que estos géneros alcancen en el Mercado de los Mostenses.

Latina.

Relación de establecimientos multados por el teniente alcalde Sr. Fraile:

Plaza de San Miguel, 2, por vender pescado en mal estado; Doña Urraca, 20, por depositar las basuras en la vía pública; Segovia, 27, por descargar carbón á deshora; Cava Baja, 1, por vender jarabe de grosella ficticio; Carretera de Extremadura, 6, por vender leche en ambulancia y en malas condiciones; Cambroneras, 11, por la misma falta; Cava Baja, 10, por sacar estiércol á deshora.

También ha denunciado varios puestos por falta de higiene y por envolver los géneros en papel usado.

El Sr. Fraile se ha dirigido al alcalde, en oficio, interesándole algunas mejoras en varias calles de su distrito, relacionadas con la higiene y salubridad del mismo.

Inclusa.

El Sr. González Alberdi, teniente alcalde de este distrito, ha impuesto multas á los siguientes establecimientos:

Lecherías.—Ribera de Curtidores, 23; plaza del Rastro, 3; Amparo, 80; Embajadores, 2; Mira el Sol, 9; Embajadores, 45; Ronda de Toledo, 7; Santa Ana, 4; San Millán, 1; Amparo, 78; Encomienda, 21, y Cabestreros, 13, por expender leche en malas condiciones.

Tiendas de vinos.—Ribera de Curtidores, 27; Rodas, 5; Duque de Alba, 5; Amparo, 14; Ribera de Curtidores, 33; Ruda, 5; Rodas, 9; Embajadores, 66; Cabestreros, 13, por expender vino adulterado ó aguado y enyesado con exceso; Ribera de Curtidores, 22, por expender jarabes adulterados; Duque de Alba, 11, por la misma falta; Ruda, 12, por expender bollos en malas condiciones; Rodas, 7, por venta ambulante de mantecado muy aguado; Ruda, 3, por expender géneros con pesas faltas; Olivar, 24, Alonso Heredia, 12 y Moratín, 46, por expender pan falto de peso.

VINO ONA.—Regulariza el sistema nervioso y tonifica el organismo.

ASOCIACIÓN MATRITENSE DE CARIDAD

En el día de ayer recogió la Asociación Matritense de Caridad á 13 mendigos que imploraban la caridad en la vía pública, asilando á 8 de ellos, y entregando al gobernador, para que los envíe á sus respectivos pueblos de su naturaleza á los 5 restantes.

Es digna de loa la asiduidad con que la Asociación Matritense de Caridad está realizando en esta etapa la recogida de mendigos de la vía pública, y asilándolos con el producto de la suscripción abierta entre el vecindario.

ACTUALIDADES MEDICAS

LOS LIGERAMENTE LOCOS

Recientemente se publicaron artículos científicos sobre las últimos procesos criminales, y á este propósito, que nos sea permitido afirmar, sin deseos de establecer una discusión, que muchas veces estos artículos, por el apasionamiento que los autores tratan al delincuente, que creen justo defender, no son los más apropiados para vulgarizar la antropología criminal. La lectura de dichos trabajos fijó nuestra atención sobre tres cuestiones que trataremos brevemente. Que en cuestiones de criminalogía, en estos momentos en que la criminalidad infantil y la reincidencia aumentan asombrosamente, todas las opiniones deben ser escuchadas.

Mientras el enemigo está á las puertas de nuestra casa, médicos y juristas idealizan y resultan, y esto parecerá extraños juegos científicos, aunque se les dé el sello de una aparente verdad. Se juzga á un criminal, y el médico ó el abogado revelan en él caracteres físicos y psíquicos de inferioridad; otras veces acudirán á sus hábitos alcohólicos; pero tal vez no declararán que en los criminales, según han demostrado tantos estudios, hay esta asociación de caracteres físicos y psíquicos de inferioridad; pero cuando son en corto número y de valor muy reducido, son notas aisladas, de las cuales no puede sacarse un acorde, una presunción, una deducción; no recordarán tampoco que verdaderos alcohólicos (alcoholismo crónico, agudo, subagudo, embriaguez patológica, embriaguez sencilla) son la tercera parte de los acusados de homicidio, según Vallón, y el 75 por 100, según Triboulet.

Y, después de haber encontrado estos caracteres físicos y psíquicos de inferioridad, nos dirán que estos criminales son *ligeramente locos*, lo cual disminuye la responsabilidad, y disminuída ésta, nuestro viejo edificio penal nos trae la disminución de la pena.

¿Pero acaso es verdad que á estos semi locos, semi responsobles, hay que disminuirles siempre la pena? Recordaremos sólo dos opiniones: Cuando un Tribunal—dice el profesor Gilbert Ballet—tiene en cuenta la responsabilidad atenuada para rebajar la pena, hace á la vez mala justicia y mala protección social. Siendo los semi locos, llega á decir Bard, los más peligrosos de todos para la sociedad, no dudaría si fuera legislador en hacer de esta semi locura una circunstancia agravante, que exige la prolongación de la pena, sin creer por esto que volvemos á la barbarie de la edad media.

El médico, por su preparación especial, es el indicado para clasificar al criminal, hacer su diagnóstico, pronóstico y tratamiento, sin olvidar la individualización de la pena. Pero no pretendamos ir demasiado lejos ni dar un valor exagerado á cosas que, cuando estamos un poco serenos, nos convencemos de que no lo tienen, que todavía está por descubrir el frenómetro que mida tercios y cuartos de responsabilidad.

Dejando á los juzgados, pasamos á los defensores. Es interesante la división que nos da Raphael Simons en un trabajo publicado este mismo año, de estos defensores de delincuentes, que se reclutan entre los abogados, médicos, publicistas, políticos, etcétera. Unos, *sentimentales de ocasión ó de carrera*, defienden al criminal con el objeto de hacerse un pedestal; saben que nada tienen que perder, porque las víctimas de los crímenes ó delitos pertenecen, en la proporción del 98 por 100, á las clases inferiores ó medias de la sociedad, donde estos intelectuales no tienen gran cosa que perder; hacen sentimentalismo á expensas de los demás. Este criminal que defienden, conseguida su libertad, volverá otra vez á su medio, y seguramente que éste será el único en sufrir su influencia.

Los otros sentimentales son los *sentimentales natos*, buenos de temperamento, misericordiosos, tratan de evitar todo dolor, lo mismo el de la madre que pierde á sus hijos, que la prisión del criminal menos compasivo. Es bueno con el criminal porque su bondad alcanza á todos, porque son tímidos, porque tienen exacerbado ese grado de melancolía que todos tenemos y que nos inclina á la condescendencia. Es un hombre honrado; pero no un buen ciudadano, porque por el perdón de uno deja indefenso el conjunto social. A esta última clase, indiscutiblemente, pertenecen los sentimentales que en nuestros procesos criminales hablaban de los caracteres de inferioridad del delincuente.

A. LECHA-MARZO.

(Médico del Hospital Militar de Madrid.)

Nuestros Servicios de Turismo y Viajes Prácticos

INDICAN GRATUITAMENTE

Los mejores itinerarios,
Los mejores horarios de trenes,
Los mejores hoteles,
Los billetes más económicos,
Las mejores estaciones balnearias y termales.

FACILITAN

Los viajes á todas partes

ORGANIZAN

Grandes excursiones anuales.

Dirigirse. «Servicio de Turismo y Viajes Prácticos» de LA CORRESPONDENCIA DE ESPAÑA, Factor, 7, Madrid.

VINO ONA.—Excelente aperitivo. Fortifica y robustece á los niños.

ALCANCE POLITICO

El gobernador de Valencia comunica que ha dado las debidas instrucciones para esclarecer cuanto haya de verdad acerca de un caso sospechoso ocurrido en Torrente.

Las noticias que se tienen inducen á creer que se trata de un cólico, y no de otra cosa que pudiera prestarse á una alarma fundada.

*

Esta mañana ha conferenciado el ministro de la Gobernación por teléfono con el Presidente del Consejo, que continúa en Otero.

Enteróle de lo ocurrido en Zaragoza, añadiendo que esperaba que hoy se solucionara satisfactoriamente el conflicto y que no ocurría otra novedad.

El Presidente, asimismo, le dijo que esta noche marchaba á San Sebastián, regresando el domingo.

*

El Sr. Barroso ha conferenciado telefónicamente esta mañana con el ministro de jornada, Sr. García Prieto.

Este le dijo que no tenía noticia nueva que comunicarle de Marruecos y que SS. MM. estaban muy bien, así como la Real Familia.

*

El ministro de Instrucción pública ha visitado al Sr. Barroso para enterarse de algunos asuntos que afectan á su departamento y á gestionar otros particulares, dependientes de Gobernación.

*

El ministro de la Gobernación carecía esta mañana de noticias que se relacionaran con el cólera y con Portugal, lo cual prueba que reina tranquilidad absoluta en toda la Península.

*

El ministro de Hacienda ha dicho que uno de estos días será resuelta una instancia, que le ha sido presentada por los generales de ejército, pidiendo se les considere como jefes para los efectos del pago del impuesto sobre inquilinato.

---

(32)

Folletón de «La Correspondencia de España»

PAUL SAUNIERE

Los caballeros del zafiro

PROHIBIDA LA REPRODUCCIÓN

Cuando Bautista volvió encontró á su madre sin conocimiento, con la botella en la mano y completamente vacía. Avisó á su padre, que mandó avisar al médico, el cual mandó un emético, y media hora después moría Magdalena en brazos de su esposo y de su hijo, ahogada por los esfuerzos del vómito y de la borrachera, sin haber recobrado el conocimiento.

Pedro no lloró; pero permaneció digno, portándose bien con aquella mujer, que había hecho de su vida un infierno.

Pero se estremecía pensando en que quedaban quince días para el vencimiento del pagaré que había suscrito y que no tenía dinero para pagar.

Se movió, corrió y se dirigió á sus amigos; pero la desgracia había caído sobre él y no debía dejarle. Sus amigos no pudieron ó no quisieron ayudarle, y Pedro tomó la resolución de suicidarse, y se lo dijo á su hijo, sin ocultarle el crimen que había cometido y la situación en que se encontraba.

Bautista le escuchó con el corazón destrozado, prometiéndole que arreglaría el asunto, haciendo jurar á su padre que viviría si aquello no se descubría.

Pedro juró, y Bautista fué á ver al conde; le dijo toda la verdad, y ofreció dejarle todo su salario hasta que el conde se reembolsase de la suma que iba á adelantar.

El señor de Camaieux reflexionó y acabó por decir:

—No; puesto que amas tanto á tu padre y te importa tanto el honor de tu nombre, no es de esa manera como pagarás tu deuda.

Y le indicó en el momento las señas de Octavio, que acababa de instalarse y buscaba un criado. El conde le vistió correctamente y Bautista se presentó y fué admitido.

Desde esta época, dominado por monsieur de Camaieux, á causa de la falsedad hecha por Pedro, obraba á su voluntad, y Bautista venía todos los meses á dar cuenta de lo que pasaba en casa de Octavio.

Pedro Dagné seguía lo mismo en Casa de Delanoix, cumpliendo con irreprochable probidad; pero había perdido su alegría; vivía solo y sombrío, perseguido por el remordimiento y destrozado por la desgracia y la pena.

Bautista se había sacrificado por el honor y la libertad de su padre. El papel de espía repugnaba á su carácter leal y delicado, y esta repugnancia había aumentado al encontrar un servicio fácil y casi agradable en Octavio.

Durante su camino, se preguntaba qué interés podía tener monsieur de Camaieux en saber si Octavio amaba ó no á la señorita Sarrelouis. Comprendía que el conde tenía sobre su amo algún proyecto, sin comprender su naturaleza, y no concebía que tan insignificantes detalles pudiesen ser de alguna utilidad á estos proyectos.

Pero le acometió un escrúpulo. Admitiendo que su amo amase á Blanca y que él lo notara, debía informar al conde.

Esta vez se trataba de sorprender un secreto, que si se divulgaba, podía comprometer el porvenir de Octavio.

Pero Bautista no quería ni por mucho cargar su conciencia con este peso, y resolvió, no solamente no buscar el penetrar este secreto, sino callarle en el caso de que le descubriese por casualidad.

El conde por su parte no se fiaba más que medianamente de Bautista, y averiguaba ó hacía averiguar todo lo que le decía el pobre muchacho.

Esta precaución iba ya á ser inútil, porque monsieur de Camaieux le creía ya firmemente, en vista de la carta que había recibido de James Thornill, que allanaba todas las dificultades.

Como había dicho á Bautista aquel día, estaba de excelente humor.

Cuando llegó la hora de almorzar se dirigió al comedor, comió con buen apetito y, volviéndose á su gabinete, abrió la caja, sacó la correspondencia y el registro, los colocó sobre una mesa que había en el centro del cuarto y esperó.

En estos preparativos había empleado cerca de diez minutos. Un poco antes de medio día, el ayuda de cámara llamó á la puerta, anunciando:

—¡El mayor Fritz! Monsieur Pedro Núñez.

Los dos individuos anunciados por el criado entraron y saludaron gravemente.

El lector los ha visto ya en la sociedad, haciéndose pasar por el barón de Liebeman y por el marqués de Manzanar.

Después de haberles indicado dos sillones puestos en derredor de la mesa, el señor de Camaieux se levantó, corrió los cerrojos, cerró cuidadosamente las ventanas y corrió las cortinas y se volvió hacia los recién venidos, diciendo:

—Señores: estoy á vuestra disposición.

X

Balance del primer semestre.

El barón y el marqués habían tomado el seudónimo con que se habían anunciado para escapar á la curiosidad de los criados del conde.

Se inclinaron sin decir una palabra, contentándose con cambiar una mirada significativa, como para prepararse á la resistencia.

El conde no se apercibió. Abrió las cartas de los corresponsales, y el registro en la página que ya había marcado.

—Señores—empezó diciendo.—En mi calidad de presidente y administrador de la Sociedad os voy á dar cuenta del primer semestre del año.

Hace tres años que sois delegados por los otros siete compañeros, y siempre hemos vivido en buena inteligencia hasta aquí; espero que me sigáis otorgando vuestra confianza y que me facilitaréis mi encargo. Por mi parte, pondré todos mis esfuerzos para merecer vuestra estima y para conseguir el objeto que se ha propuesto nuestra Asociación.

Ni el marqués ni el barón contestaron más que con una señal de asentimiento.

—Empecemos por nuestro representante en Londres, sir Edward Sikle. La cifra de sus operaciones se eleva en los seis meses transcurridos desde nuestra última reunión á la cifra de quince mil libras esterlinas, de la que hay que deducir setenta y cinco mil francos pagados á los agentes subalternos que han ejecutado las órdenes de sir Edward. Quedan trescientos mil francos, que he colocado entre varias casas de banca de París, y cuyos comprobantes presentaré cuando hayáis examinado la cuenta total del semestre.

—Ponemos trescientos mil francos—dijo el barón en muy mal francés, cogiendo el lápiz y el papel que tenía delante, y poniendo dicha cifra.

—Si he empezado por sir Edward—siguió diciendo monsieur Camaieux—es porque ha realizado esta vez las operaciones más importantes. Después viene el coronel Charton, de Calcuta, que en uno de sus recientes viajes al interior, ha caído sobre un lote de piedras preciosas destinadas á la mujer del rajah, y de las que ha obtenido doscientos cuarenta mil francos. Hemos sido afortunados en este asunto, porque dos de nuestros hombres han muerto en el ataque de la escolta y otros dos á consecuencia de las heridas, lo que ha permitido al oficial beneficiar en las cuatro partes prometidas á esa pobre gente:

2009 Ministerio de Cultura

LOS TEATROS

DESPEDIDA DE SAFO

Salón Madrid.—Safo, la gentil artista, cuyo debut en el elegante coliseo de la calle de Cedaceros fué un triunfo de expectación y de entusiasmo, se despidió anoche del público que, en pocos días, supo cautivar por completo.

Durante su breve estancia en el Salón Madrid, Safo nos ha dado á conocer un programa selecto y exquisito, interpretado por ella con ese *cachet* de elegancia y buen tono que la distingue de las demás artistas del género. La gracia de Safo, su arte ingenuo y su refinada mundanidad constituyen una nota nueva, que hará que su figura se mantenga viva en nuestra memoria hasta su retorno.

Porque Safo volverá en la próxima temporada á un importante teatro de esta corte, trayéndonos entonces la aureola de los triunfos que la aguardan en el extranjero. Durante este verano Safo constituirá la atracción en las playas elegantes, y aquellos públicos confirmarán los aplausos que aquí ha escuchado la bella artista.

Los de anoche fueron entusiastas y unánimes, y Safo se vió obligada á salir varias veces á escena á dar las gracias por estas ovaciones, expresión intensa de las simpatías y admiraciones que aquí ha despertado y del deseo de que lleve un grato recuerdo de nosotros.

R. C-A.

GACETILLAS

Cómico.—La Empresa de este teatro ha dispuesto que el domingo 16 del corriente se represente dos veces, á las seis de la tarde y diez y media de la noche, el aplaudidísimo sainete lírico de extraordinario éxito *Gente menuda*.

La próxima semana, última de la temporada, todas las noches, á las diez y media, *Gente menuda* (dos actos).

La presente temporada termina el domingo 23 del corriente.

Gran Teatro.—El éxito que obtuvo la noche de su estreno la zarzuela *El carro del sol* ha sido confirmado en las representaciones sucesivas. El público llena completamente el teatro en la sección en que dicha obra se representa. Desde el miércoles, que se pone en sección sencilla, se agotan las localidades.

El domingo próximo se representarán: á las cuatro y media, *La tierra del sol;* á las cinco y media, *El país de las hadas;* á las seis y media, *El carro del sol,* y á las siete y media, *La tierra del sol.* Por la noche: á las diez, *La tierra del sol,* y á las once y cuarto, *El carro del sol.*

Recreo de la Castellana.—La Empresa de este aristocrático parque de recreos ha recibido cartas de infinidad de señoras de nuestra buena y distinguida sociedad, en las que manifiestan el deseo de que este año se celebre la verbena de Nuestra Señora del Carmen en el Recreo, y á este fin para el sábado, domingo y lunes se organizan grandes veladas para conmemorar la fiesta del Carmen. Habrá baile en el magnífico *skating*, convertido en espléndido salón, profusamente adornado, inaugurándose la horchatería, servida por lindas camareras; y deseando que el conjunto resulte de lo más típico de estas fiestas, se instalarán puestos de churros, torraos y otros alicientes, que no dudamos serán del agrado de la distinguida concurrencia, procurando de este modo complacer á las señoras de tan populares como simpáticas iniciativas.

La charanga de Cazadores de Llerena, que tan acertadamente dirige el reputado maestro Sr. Marquina, y la orquesta de que es director el no menos reputado y aplaudido compositor Sr. Alcaraz, amenizarán dichas veladas con las más escogidas piezas de su extenso y bonito repertorio.

Entre las varias películas que se exhiben llama la atención la de la procesión que se celebró el 29 de junio con motivo del Congreso Eucarístico.

Con estos alicientes, la diversidad de espectáculos, agradable temperatura que se disfruta y lo bien surtido del *bar*, no es aventurado asegurar que el Recreo de la Castellana es el sitio preferido por el elemento más distinguido de nuestra sociedad.

Kursaal de la Ciudad Lineal.—Mañana se verificará en este Kursaal el primer combate internacional de lucha grecorromana. Este combate, que se efectuará de once á doce de la noche, estará formado por:

Carl Grunervald (alemán), contra Jan de Groot (holandés).

Miguel Brenno (austriaco), contra William Rankin (escocés).

Paúl Verssen (francés), contra Breitenback (alemán).

Orlando (servio), contra Camille Le Terrassier (belga).

Repetimos á nuestros lectores que estas luchas son completamente distintas del boxeo, teniendo por base el ingenio y destreza entre los luchadores, venciendo éstos sin ocasionarse daño. El reglamento de la lucha se regula con los programas; además de que existe un Tribunal formado por conocidos deportistas.

Las mismas localidades para las luchas son valederas para presenciar los números de varietés, compuestos por:

Marciane Leblanc, Los Ziursaile, Las Clavellinas, Saky de Friné, Preciosilla y Lina Darwil's.

A la una de la madrugada gran baile, con regalos artísticos para las señoras.

Centros y Sociedades

La Unión Ultramarina Madrileña.—Convocatoria.—Compañeros: Para protestar del incumplimiento de la ley del descanso en domingo y reclamar á los patronos el cierre en general de los comercios de los gremios de ultramarinos, comestibles y similares á las nueve de la noche en todo tiempo, se os invita á que asistáis todos, socios y no socios, á una reunión de propaganda que se ha de celebrar en nuestro domicilio social, Piamonte, 2 (Casa del Pueblo), el día 16 de julio, á las tres y media de la tarde.—Por la Junta directiva, el secretario, **Francisco Fernández.**

—Tiro Nacional.—Representación de Madrid.—Los Sres. D. Germán Ortega y don Luis Calvet, vocal y secretario segundo de esta Representación, respectivamente, han concedido, como premios para el concurso infantil del provincial del presente año, el primero, un reloj de bolsillo, y el segundo, un balón para «foot-ball».

LOS CARBONARIOS

Ampliando un suceso de que ayer dimos cuenta, dice *La Región,* de Orense:

«De un querido amigo nuestro, que vive muy cerca de la frontera, recibimos una carta en la que se nos da cuenta de un atentado más, que cuando sea leído por nuestros lectores, no podrá menos de suscitar en ellos la indignación propia de toda alma noble y caballerosa, y abominar de esa ficticia neutralidad que algunos defienden, para dar carta blanca á criminales y fanáticos.

El suceso que vamos á relatar tuvo lugar el sábado, 4 de este mes, á las cuatro de la tarde, en el punto denominado Puente de Torneiros, distante dos kilómetros de la frontera, y perteneciente á la parroquia de Ríocalbo, en el Ayuntamiento de Lobios.

Huyendo á la persecución venía de Portela de Horne un pobre monárquico.

Venía malamente herido y con el traje roto, respirando dolor y fatiga por todas partes.

Su estado era verdaderamente deplorable, causando un sentimiento de lástima y compasión.

Cuando pasaba por el lugar que dejamos citado, tuvo la desgracia de encontrarse con cinco carbonarios que regresaban de Lobios y que, al parecer, habían atravesado la frontera para perseguirle y capturarle.

No bien cayó en poder de éstos, le apalearon tan bárbaramente, que los gritos dados por el infeliz monárquico se oían á regular distancia.

Horripila—nos dice nuestro amigo—repetir las palabras que daba en demanda de auxilio.

Créese que á estas horas haya ya fallecido de los golpes.

Tal es la relación escueta de lo sucedido.

De nuestra pluma no se escapa comentario alguno, dejándolo á las almas serenas y honradas.

Confiamos en que las dignas autoridades de la provincia, si no están ya enteradas de este suceso, procurarán informarse cuanto antes, á fin de exigir el castigo que merece acción tan cobarde y repugnante.»

BANDA MUNICIPAL

CONCIERTO EN ROSALES

El domingo próximo, á las diez de la noche, dará la Banda municipal un concierto en el paseo de Rosales, con arreglo al siguiente programa:

Primera parte.—*Los dos Adolfos,* pasodoble, Martín; *Sakuntala,* sinfonía, Goldmark; fantasía de *Otelo,* Verdi; preludio del acto tercero de *Lohengrin,* Wagner.

Segunda parte.—*Entrada triunfal de los boyardos,* Halvorsen; *Invitación al vals,* Weber; *Le rouet d'Omphale,* poema sinfónico, Saint-Saëns; Jota de *El molinero de Subiza,* Oudrid.

ESTADO DEL TIEMPO

El calor sigue apretando y el termómetro marca las mayores temperaturas máximas registradas en el verano actual. A 41 subió en Sevilla y 40 señaló en Córdoba.

La presión se separa poco de la normal y el cielo se halla nuboso en las provincias del centro y despejado en el resto de la Península.

Soplan brisas débiles del SE. y NE.

PROVINCIAS

Observaciones de las últimas 24 horas

CAPITALES	Temper.ª máxima.	Temper.ª mínima.	Lluvia en milís.
San Sebastián	25	17	»
Bilbao	29	15	»
Santander	»	»	»
Oviedo	27	16	»
Coruña	31	15	»
Pontevedra	34	17	»
Orense	36	19	»
León	32	14	»
Burgos	28	16	»
Valladolid	25	16	»
Salamanca	34	17	»
Zamora	35	17	»
Sta. Cruz Tenerife	»	»	»
Cáceres	37	20	»
Badajoz	38	19	»
Córdoba	40	26	»
Sevilla	41	20	»
Huelva	32	21	»
Málaga	27	21	»
Jaén	35	22	»
Granada	32	19	»
Almería	30	27	»
Murcia	30	27	»
Alicante	27	17	»
Valencia	27	19	»
Albacete	30	16	»
Ciudad Real	35	11	»
Cuenca	33	11	»
Segovia	35	16	»
Avila	29	17	»
Guadalajara	31	16	»
Soria	28	16	»
Huesca	34	25	»
Zaragoza	36	18	»
Teruel	31	23	»
Barcelona	30	21	»
Palma	26	16	»

MADRID

Observaciones de las últimas 24 horas

Presión	Máxima, 809 mils. (9 m.) Mínima, 706 (3 t.)
Viento	Dirección, SO. Recorrido 323.
Temperatura	Máxima: al sol, 43. » á la sombra, 37. Mínima, 17.
Humedad relativa	Máxima, 64. Mínima, 29.

NOTICIAS DE MARINA

Reales órdenes.

Disponiendo pase á continuar sus servicios al Apostadero de Cartagena el contador de fragata D. Manuel Fernández y Ros.

—Aprobando el proyecto de redes contratorpedos para instalar en los acorazados que se construyen, y que ha sido presentado por la Sociedad Española de Construcciones Navales.

—Promoviendo á sus inmediatos empleos al tercer contramaestre D. Fernando Tojo y al segundo maquinista D. Manuel Fernández.

Movimiento de buques.

Comunica el comandante general de Cartagena que, después de haber embarcado la dotación, salió de este puerto el *Recalde* para hacer pruebas adicionales y recepción de dicho buque.

—Han salido: de Aguilas para Cartagena, la escuadrilla de torpederos ingleses; de Tenerife, el cañonero alemán *Panther,* y de Ceuta, el *Ponce de León.*

—Fondearon: en La Carraca, el *Concha,* y en Las Palmas, el cañonero alemán *Eber.*

—Recaló en San Vicente, siguiendo su viaje, el balandro de S. M., *Queen X.*

El capitán Tovar

Víctima de traidora y cruel enfermedad, ha fallecido hoy en Madrid el capitán de Infantería D. Antonio Tovar, hijo del general Tovar.

Gozaba el capitán Tovar entre sus numerosos amigos de grandes simpatías, y la noticia de su muerte ha de causar seguramente un gran dolor en cuantas personas le trataron.

En la campaña de Melilla, donde fué gravemente herido, se portó heroicamente, obteniendo por ello la cruz de María Cristina y otras recompensas.

El capitán Tovar ha muerto joven, cuando la fortuna le sonreía. Reciban su padre y su esposa la sincera expresión de nuestro vivo dolor.

SUCESOS DEL DÍA

Los médicos de guardia en las Casas de Socorro han prestado durante las últimas veinticuatro horas, además de los servicios á domicilio por causas de enfermedad natural, que no publicamos, los siguientes:

CHAMBERI (Sucursal).

Doctores Mingo y Ortiz de Pinedo. Ayudante, Sr. Villarroel.

Félix Garzón Gutiérrez, de diez y seis años, se cayó en la cuesta de Amaniel, produciéndose una herida contusa en el párpado superior izquierdo, con hematoma consecutivo.

—Juan José Pérez, de ocho años, se produjo una herida incisa en el borde interno de la mano derecha con un frasco al caerse en la calle de Hernani.

—A Francisco Moreno Murias, de cuarenta y dos años, le mordió un perro en el tercio inferior de la pierna izquierda. Ocurrió el hecho en la calle de Bravo Murillo.

—A Juliana Alvarez, de treinta y nueve años, le dió un vómito de sangre yendo en un tranvía. Después de auxiliada, pasó en grave estado, conducida en una camilla, á su domicilio, Prim, 39 (Tetuán).

—María Sáez Gómez, de veintiocho años, fué agredida con un palo por su marido en el domicilio conyugal, Hernani, 4, solar. Sufrió una contusión de segundo grado en la región carpiana derecha.

—Fué asistido un alcoholizado.

UNIVERSIDAD

Doctores Ayza y Taboada. Ayudante, señor Peces.

En la calle de San Bernardo sufrió una caída Francisco Mascañón, de diez y seis años, produciéndose una dislocación de la muñeca izquierda.

—Serafín Fernández, de trece años, fué apaleado por otro sujeto en la calle de Amaniel, produciéndole contusiones varias en el vientre.

—En su domicilio, Blasco de Garay, 37, se cogió la mano con una puerta Agustín Rubio, de treinta y cinco años, causándose contusiones y distensión ligamentosa de la mano derecha.

—Carlos Hortelano, de treinta y tres años, fué acometido de un intenso vómito de sangre en la calle de San Bernardo. En grave estado pasó á su domicilio, Palma, 45.

LATINA

Doctores Araco y Seoane. Ayudante, señor Gallego.

A las doce se socorrió á Petra Salvador, vendedora de la plaza de la Cebada, de insolación, grave.

—En la calle del Peñón, 20, Rita Rodríguez, Rosa Rodríguez y José Sánchez regañaron por cuestión de interés y se produjeron varias lesiones.

—En la plaza de Puerta de Moros fué agredida por su novio Amalia Martín Mediano, de diez y ocho años. En el suceso intervino el Juzgado de instrucción militar, porque el agresor es sargento de Infantería.

HOSPICIO

Doctores Núñez y Prados. Ayudante, señor González.

—En la calle del Escorial, núm. 4, tercero, Joaquina de la Concha, de setenta y cinco años, se cayó de la cama, produciéndose la fractura de la clavícula izquierda.

—El niño Federico Rodríguez, de trece meses, se cayó en su domicilio, calle de Hernán Cortés, núm. 8, primero, produciéndose una herida en la frente.

CENTRO

Doctores Méndez y Soutullo. Ayudante, señor Veiga.

—Trabajando en la Carrera de San Jerónimo el obrero Luis Dorado, se ocasionó varias heridas de importancia en la mano derecha.

—Antonio Corominas, de ocho años, jugando cerca de la lumbre en su domicilio, Desengaño, núm. 9, se produjo quemaduras en los brazos.

CHAMBERI

Doctores Mingo y Pinedo.

—El carpintero Gómez fué curado de una herida en la ceja izquierda, que se la produjo un compañero de oficio, con quien regañó en la Cuesta de Amaniel.

—En la calle de Palafox se cayó del carro que guiaba José Quera, de sesenta años.

Los que desaparecen.

D. Ramón García Lara, dueño de una chocolatería establecida en la carretera de El Pardo, denunció á su dependiente, A. C., que desapareció, llevándose ocho cafeteras conteniendo 26 litros de leche, destinadas al reparto.

—D. Augusto Schmidt entregó á S. M. una máquina de escribir para que la vendiera.

El sujeto ha desaparecido y la máquina en cuestión ha sido hallada, puesta en venta, en una tienda de la calle de Hortaleza.

Matrimonio mal avenido.

En la Ronda de Atocha sostuvieron una regular disputa J. I. y su mujer.

El marido dió á su mujer un tremendo puñetazo, que la hizo rodar por tierra.

Fué asistida de varias lesiones de pronóstico reservado en la Casa de Socorro del distrito del Hospital, pasando después al Hospital Provincial.

Publicaciones de actualidad

La **Casa Calleja,** Valencia, 28, Madrid, acaba de imprimir un catálogo de importantísimas obras de Medicina recién publicadas y en curso de publicación. Contiene el índice completo de la **Enciclopedia de Ciencias Médicas.** (Venta á plazos). Se remite gratis.

LA MUJER EN SU CASA.

Hemos recibido el número 115 de esta revista, que contiene unos lindísimos trajes de baño para niños, una sección dedicada á ropa blanca, otra de varias labores; en la sección de «Carta de una parisiense», varios modelos de trajes de paseo y casino, etc., etc.; el «Suplemento del patrón cortado», que es un traje sastre de verano, y las hojas de «Dibujos decalcables».

Número suelto, sin labor, 60 céntimos; con labor, 3,60 pesetas.

Administración: Casa editorial Bailly-Baillière, plaza de Santa Ana, 10.

Supresión de los Consumos

Recopilación de disposiciones. Un tomo de 318 páginas, encuadernado en tela, 1,50 pesetas. BIBLIOTECA DE DERECHO VIGENTE. Casa editorial Calleja, Valencia, 28.

INFORMACION BURSATIL

14 DE JULIO.

Los valores cotizados hoy en los diferentes centros bursátiles, á que luego haremos referencia, han sido los siguientes:

CIERRE DE MADRID:

Contado	84 15
Fin de mes (no publicado)	84 20
Amortizable al 5 por 100	101 90
Amortizable al 4 por 100	98 60
Cédulas	102 25
Banco de España	451 00
Idem Río de la Plata	504 00
Tabacos	310 00
Felgueras	25 00
Azucareras preferentes	40 50
Obligaciones	79 00
Francos	8 40
Libras	27 40
Ultimos cambios:	
Después de la hora oficial. — En el corro:	
4 por 100 interior, fin de mes	84 17
Cambio más alto	84 20
Idem más bajo	84 15

CIERRE DE BARCELONA:

4 por 100 interior, fin mes	84 20
Nortes	91 20
Alicantes	92 20
Francos	8 45
Libras	27 40
Última hora (Bolsín de la mañana):	
4 por 100, interior, fin de mes	84 22
Nortes	91 30
Alicantes	92 30
Francos	8 15

CIERRE DE BILBAO:

Altos Hornos	287 00
Industria y Comercio	224 00
Unión Resinera	98 75
Minas de Cala	99 70
Explosivos	288 00
Felgueras	25 25

(En París no hay Bolsa.)

CIERRE DE LONDRES:

Consolidado inglés, 2 1[2 por 100	79 06
Irlandés, 2 5[4 por 100	81 00
Español, 4 por 100	91 00
Turco, 4 por 100	91 75
Ruso, 4 por 100	95 75
Ruso, 5 por 100	104 25
Peruvian	42 50
Japonés, 4 1[2 por 100, primera serie	100 25
Brasil, 4 por 100	88 00
Colombiano	48 75
Argentino, 6 por 100 interior	44 12
De Beers	19 00
Crown Mines	7 87
Rand Mines	7 62
Goldfields	4 91
Ferreira Deep	3 91
East Rand	455 00
East Rand Deep	35/00
Moddersfontein	12 25
Witwatersrand Deep	4 27
Robinson Gold	7 75
Robinson Deep	2 97
Giant mines	2 97
El Dorado	3 17
Fauti consol	15/00
Havana Railways	78 25
Atchison	116 25
Canadian P.	144 37
Southern P.	125 75
Unión Pacific	193 75
Riotinto	6025 00
Cobre	57 75
Plomo	13 37

NOTICIAS GENERALES

Se convoca á los opositores al Cuerpo de Telégrafos que hayan aprobado algún grupo en las oposiciones anteriores á la de 1910, para una reunión que tendrá lugar hoy viernes, á las diez de la noche, en el Café de Correos.

Tras larga y penosa enfermedad, ha fallecido anoche la señora doña Isabel Sobejano, viuda de Pescador y madre de la distinguida tiple cómica Srta. Carmen P. Sobejano.

Acompañamos á dicha artista en su grande y justo dolor.

En la consulta especial gratuita establecida en la Casa de Socorro del distrito de Palacio para enfermedades de la boca y dientes, que dirige el doctor D. Bernardino Landete, han sido asistidos durante el mes de junio 1.719 enfermos, se han hecho 2.031 extracciones dentarias y practicádose 2.361 asistencias.

De los Cuerpos armados han sido asistidos 52 individuos.

AGENCIA FUNEBRE MILITAR
Claudio Coello, 46. Teléfono 2.067.

RUBIO Empresa de servicios fúnebres.—Concepción Jerónima, 3. Tel. 59.

El señor ministro de Marina ha conferenciado con el Sr. Barroso para informarse de las noticias que hubiera de Zaragoza y de otros sitios.

El Sr. Barroso decía esta tarde que no quería emitir juicio acerca de los sucesos ocurridos anoche en Zaragoza; pero que había que hacer resaltar el hecho de que aquéllos se desarrollaron en ocasión en que estaba llegándose á una fórmula que ponía término al conflicto.

Se cree que mañana mismo algunos oficios reanudarán el trabajo.

OMNIBUS Y BERLINAS
al servicio de las Compañías de ferrocarriles.
Interesa al público leer el anuncio que se inserta hoy en la plana de publicidad.

ULTIMA HORA

PROVINCIAS

El 14 de julio.

VALENCIA. (Viernes, tarde.) **En el consulado de Francia se ha celebrado la acostumbrada recepción con motivo del 14 de julio.**

El decano de la colonia francesa pronunció un discurso alusivo á la fecha que se conmemora.

Esta noche la colonia francesa se reunirá en un banquete.

Llegada de diputados.

CADIZ. (Viernes, tarde.) Han llegado los diputados Sres. Torres y Altamira.

Les esperaban numerosos amigos. Ambos diputados almorzaron con el gobernador, dedicándose después á visitar la Escuela de Isabel la Católica y el Hospital Mora, acompañándoles el presidente de la Diputación.

Los Sres. Torres y Altamira saldrán hoy para Algeciras y Ceuta.

El general Del Real.

VITORIA. (Viernes, tarde.) Ha llegado el general D. Pedro del Real, tomando posesión de su cargo de gobernador militar de esta plaza.

El general Del Real procede de Melilla, donde ha residido largo tiempo, antes de la campaña y durante ésta, en la que prestó importantes servicios, ascendiendo á general de división.

Se le ha dispensado un cariñoso recibimiento.

La fiesta francesa.

BARCELONA. (Viernes, tarde.) La colonia francesa ha celebrado su fiesta nacional, engalanando los balcones de los edificios que ocupan.

En los Centros franceses, en establecimientos importantes propiedad de franceses y en algunos domicilios particulares, los balcones aparecen con colgaduras y banderas.

La recepción en el Consulado de la República ha estado muy concurrida, pronunciándose patrióticos discursos por el cónsul y presidentes de diversas entidades.

Esta noche, en varios Círculos habrá veladas y conciertos.

Fuerzas preparadas.

Para marchar al primer aviso á Zaragoza, si fuere necesario, se han reconcentrado en esta capital numerosas fuerzas de la Guardia Civil.

Mitin en Olesa.

El domingo celebrarán los radicales un mitin muy importante en Olesa.

Dados los componentes políticos de aquella población, se teme ocurran algunos incidentes por el estilo de los de San Feliu.

Se sabe que la autoridad adoptará algunas precauciones.

De Tarrasa.

Al atardecer de ayer, según comunican de Tarrasa, al salir de una fábrica los obreros, les esperaban otros huelguistas.

La Guardia Civil vigilaba aquel lugar; uno de los obreros hizo un gesto despectivo á la fuerza pública, que le intimó se diera preso. Entonces el obrero cogió una piedra y la arrojó sobre un guardia, por cuyo motivo fué perseguido y alcanzado, resultando con una herida en la cabeza.

El obrero fué entregado á la autoridad militar.

Viaje de Weyler.

Esta mañana, en el rápido, ha marchado á Madrid el general Weyler.

La Junta de Sanidad.

Al medio día se ha reunido la Junta local de Sanidad para estudiar las medidas indis-

2009 Ministerio de Cultura

pensables en evitación de cualquier epidemia.

Se han tomado acuerdos de bastante importancia.

Serán analizadas las aguas diversas de que se surte la población, y se extremarán las precauciones adoptadas.

Los lugares donde se expenden sustancias alimenticias serán objeto de visitas minuciosas.

El tiempo.

Aprieta el calor de un modo insoportable.

Desde el medio día, que parece va á llover, ha aumentado el bochorno, que á las cinco es insufrible.

ACADEMIAS MILITARES

Los nuevos tenientes.

TOLEDO. (Viernes, tarde.) Se ha celebrado en la Academia de Infantería la solemne entrega de los despachos á los nuevos tenientes.

El acto se verificó en el patio del Alcázar, que estaba adornado con trofeos militares.

Asistieron las autoridades y el cardenal Aguirre.

San Sebastián

El Rey en el «Hispania».

SAN SEBASTIAN. (Viernes, tarde.) Su Majestad el Rey llegó al Club Náutico á las diez de la mañana, acompañado de los señores Sánchez Gómez y Careaga.

Acto seguido embarcó en el «Hispania».

Al desembarcar, después de la regata, se detuvo un momento en la puerta del Club, para hablar con el Sr. Vilmorin, propietario del yate «Anemone».

En automóvil regresó á Palacio.

El ministro de jornada.

SAN SEBASTIAN. (Viernes, tarde.) El ministro de Estado ha recibido la visita del comandante del *Giralda*, del duque de Santo Mauro y del marqués de Cubas.

También ha conferenciado por teléfono con su compañero el Sr. Barroso, el cual le informó de las novedades del día. Después subió á Miramar.

Al regreso recibió el ministro de jornada á los periodistas, manifestándonos que, según le había comunicado el Sr. Barroso, había tranquilidad en Zaragoza; continuaban cerrados los cafés, pero los demás establecimientos estaban abiertos.

Los heridos por los sucesos de anoche no están graves, y se espera la aceptación de la fórmula por patronos y obreros para solucionar la huelga.

Respecto á Marruecos, nos dijo el ministro que había completa tranquilidad en Alcázar y Larache.

Confirmó lo dicho ayer respecto á que el Sr. Canalejas llegará mañana á las nueve, y á las diez y media subirán juntos á Miramar para despachar con S. M. Ambos comerán en Miramar.

El obispo.

El obispo de la diócesis ha cumplimentado esta mañana á S. M., quedándose á comer en Palacio.

El conde de la Viñaza.

El embajador de España en San Petersburgo celebró hoy extensa conferencia con el ministro de Estado, y se quedó á almorzar con el ministro.

Antes estuvo el conde de la Viñaza en Miramar para cumplimentar al Rey.

La firma.

SAN SEBASTIAN. (Viernes, tarde.) El Rey ha firmado los siguientes decretos:

Exceptuando de las formalidades de subasta las obras para el servicio del traslado de penados de Ceuta á la Península.

Instrucción pública.—Admitiendo la dimisión de su cargo de delegado regio de la Junta de primera enseñanza de Madrid al marqués de Retortillo.

—Nombrando para sustituirle á D. Mario Méndez Bejarano.

Fomento.—Nombrando presidente del Consejo de Obras públicas á D. Enrique Gadea Vilardebó.

—Idem íd. de Sección del mismo Consejo á D. Antonio Portuondo.

—Ascendiendo á inspector general al ingeniero de Caminos D. Ricardo Aguilera.

—Idem á ingenieros jefes á D. Magín Pers, á D. Juan Cervantes, á D. Francisco Montenegro, á D. Valeriano Perier, á D. Manuel Torres y á D. Vicente Marina.

—Concediendo la gran cruz del Mérito Agrícola á D. Manuel Raventós y á D. Hilario Girona.

—Nombrando comendadores de la misma Orden á D. Fernando Maldonado y á monsieur Philippe Levigne Vilmorin.

Viajeros ilustres.

SAN SEBASTIAN. (Viernes, tarde.) Ha llegado el Sr. Aldecoa, presidente del Tribunal Supremo.

En la estación le recibieron las personalidades oficiales y gran número de abogados.

También ha llegado á San Sebastián el Sr. Navarro Reverter.

El balneario regio.

El lunes subirá á Palacio una Comisión de la Diputación provincial, con objeto de hacer entrega al Rey del balneario regio.

Mientras éste no se utiliza, se instalará en un sitio próximo una caseta de baños con toldo para que jueguen el Príncipe y los Infantes.

Reparto de premios.

En el teatro Principal se ha celebrado el reparto de premios á los alumnos de la Escuela Francesa.

El teatro se hallaba adornado con mucho gusto.

El cónsul de Francia y el alcalde pronunciaron notables discursos.

Ahora celebran con un banquete la fecha del 14 de julio.

Obrero arrollado.

El tren expreso procedente de Francia arrolló anoche en Irún á un mozo de estación, llamado Salustiano Castañaga, dejándole muerto en el acto.

LO DE ZARAGOZA

Detalles del conflicto.

ZARAGOZA. (Viernes, tarde.) Comunico algunos detalles interesantes, anteriores á la solución de la huelga.

El juez y el fiscal habían continuado, durante la madrugada, las actuaciones comenzadas.

La Guardia Civil practicó nuevas detenciones.

El gobernador civil no se retiró á descansar hasta las ocho de la mañana.

Los Centros obreros veíanse concurridísimos, hasta el punto de que no cabía materialmente la gente en ellos.

En uno de ellos, cuyos balcones dan á la calle de Santo Domingo, metiéronse los huelguistas. Entró en la calle la Guardia Civil, que se detuvo en la puerta del Centro.

Dentro de éste oyéronse voces de ¡Callar, callar!, con objeto de evitar conflictos.

La Guardia Civil tomó las bocacalles próximas, y los obreros fueron saliendo del Centro tranquilamente, sin que ocurriera incidente alguno.

Se supone que el número de heridos que hubo anoche es mayor de lo que en un principio se supuso. Hubo muchos que sufrieron solamente leves contusiones, que penetraban en las farmacias para ser curados; pero cuando se les decía que tenían que declarar su nombre y domicilio, escapaban, sin esperar la cura.

A la hora en que se solucionó la huelga reinaba tranquilidad aparente, pero los ánimos estaban excitados.

Se veía poca gente en las calles.

Los comercios estaban abiertos, pero tienen los escaparates cerrados.

La Guardia Civil seguía hasta el medio día patrullando por las calles.

En la cárcel se ha habilitado una gran sala, donde se encuentran los detenidos con motivo de los sucesos.

La fórmula.

ZARAGOZA. (Viernes, tarde.) Las bases del arreglo consisten en la concesión de nueve horas y media de trabajo hasta el día 15 de agosto y de nueve horas en los restantes meses hasta el 31 de marzo.

En esta fecha, una Comisión ejecutiva se encargará de rectificar ó de ratificar el acuerdo. Los obreros aceptaron la fórmula por 22 votos contra dos.

Mañana se publicarán los periódicos.

Los obreros han pedido licencia para celebrar un mitin, en que den cuenta de la solución.

Telegrama del alcalde.

El alcalde de Zaragoza ha dirigido al señor Canalejas el siguiente telegrama:

«Tengo el honor y la satisfacción de participar á V. E. que en la sesión que acaba de celebrar el Ayuntamiento, por los comisionados de patronos y obreros han quedado aceptadas las fórmulas de arreglo, y por consiguiente terminada la huelga general.

Esta tarde entrarán al trabajo los impresores y camareros y mañana los obreros de los demás oficios.»

Ampliación.

ZARAGOZA. (Viernes, tarde.) Amplío mi anterior telefonema referente á la solución de la huelga.

De común acuerdo quedan ratificadas las siguientes bases:

Primera. Los obreros trabajarán nueve horas y media hasta el 15 de agosto.

Segunda. Trabajarán nueve horas por un tiempo indefinido.

Después se reunió la Comisión, acordando que sean nueve horas hasta el 31 de marzo.

Tercera. Los patronos reconocen en los obreros el libre uso y derecho de asociarse como mejor les convenga.

Cuarta. Las horas extraordinarias se pagarán al cincuenta por ciento.

Quinta. Los patronos no despedirán á los obreros por causa de esta huelga, ni los obreros tomarán represalias de los patronos.

También se habló de la libertad de los detenidos, quedando nombrada una Comisión que se encargue de gestionarlo.

«El Noticiero» ha colocado en su pizarra la noticia de la solución de la huelga, siendo acogida con júbilo general.

EXTRANJERO

Limitación de los días festivos.

ROMA. El *Osservatore Romano* publica un *motu proprio* del Papa disminuyendo los días festivos y limitándoles únicamente á los domingos, Navidad, Año Nuevo, Epifanía, Ascensión, Asunción, San Pablo y San Pedro, y Todos los Santos.

Las fiestas patronales serán trasladadas al domingo siguiente.

Hallazgo de explosivos.

PARIS. Anuncia el «Echo de París» que durante unos registros practicados en determinados lugares de París y arrabales, ha sido encontrada una gran cantidad de explosivos.

Comisión parlamentaria.

LISBOA. Se ha nombrado una Comisión parlamentaria especial para examinar é informar acerca de los documentos en posesión del Gobierno, referentes á la supuesta traición de los individuos de la familia Braganza.

Cuba y los Estados Unidos.

LONDRES. Según dice el corresponsal del *Morning Post* en Wáshington, los Círculos oficiales norteamericanos temen que los Estados Unidos tengan que ejercer nuevamente su autoridad en Cuba, haciéndolo esta vez de un modo permanente, á consecuencia de las graves denuncias de corrupción y malversaciones recibidas contra el Gobierno cubano.

Desórdenes en Méjico

MEJICO. Ayer ocurrieron en esta población sucesos muy graves.

Los maderistas, que se encuentran muy envalentonados desde la revolución, celebraron una manifestación para pedir el procesamiento de determinados personajes adictos al antiguo régimen.

Muchos porfiristas intentaron disolverla.

Como los primeros eran más numerosos, vencieron á los segundos, tras un sangriento choque.

Luego se dirigieron á la cárcel é intentaron asaltarla.

En ella hay encerrados algunos porfiristas, á quienes se acusa de determinados delitos.

La guardia recibióles á tiros, y se trabó un nuevo combate, al que puso fin la llegada de la Policía.

Esta hizo algunas descargas, que causaron numerosas víctimas.

Cuando terminó el motín, y los grupos se dispersaron, vióse que frente á la cárcel habían caído, heridas por las balas, más de cien personas.

Los muertos ascienden á 45.

Ha quedado restablecido el orden.

EL 14 DE JULIO

Manifestación y palos

PARIS. La población ha empezado anoche á celebrar la fiesta nacional, verificándose bailes públicos al aire libre en las principales plazas, sin que ocurrieran incidentes graves.

La Federación socialista del Sena, á pesar de la prohibición gubernamental, mantiene para hoy la manifestación proyectada frente á la Cárcel de la «Santé», donde están encarcelados los antimilitaristas detenidos hace poco.

PARIS. Con motivo de la celebración de la fiesta del 14 de julio, el grupo de *camelots du roi* ha intentado efectuar una manifestación.

Un centenar de los *camelots* se presentó en la Avenida del Bois de Boulogne en ruidosa actitud. El público, indignado, protestó contra ellos.

Entre unos y otros prodújose pronto una colisión.

Hubo palos, puñetazos y la Policía se vió obligada á intervenir.

Hay algunos heridos, aunque de escasa importancia, pues solamente se emplearon los puños y los bastones como armas.

La Policía, después de sostener reñida lucha para apaciguar los ánimos, logró pacificar aquellos lugares.

Se han practicado cincuenta detenciones, casi todas ellas entre el grupo de los *camelots du roi*.

Lo de Marruecos

Lo que dice Jaurès.

PARIS. En la «Humanité» pide esta mañana el Sr. Jaurés que Francia y Alemania no olviden que España no intenta ahora imponer unas soluciones que fueron combinadas sin ella.

«Nuestra diplomacia—dice—debe evitar hablar en Madrid un lenguaje arisco y seco.»

Desde Melilla

Suceso extraño.

MELILLA. (Viernes, noche.) Ayer, al anochecer, fué recogido en las cercanías del fuerte de Horcas Coloradas el cadáver del oficial primero de Administración Militar, don Eduardo de la Iglesia, que mandaba la compañía de guarnición en Nador.

Anteanoche se presentó un cochero en el Centro de Vigilancia, entregando una carta dirigida al juez de guardia, en la que el señor Iglesia le manifestaba que tres horas después se suicidaría, arrojándose por el acantilado de la Florentina.

Inmediatamente se dieron órdenes para evitar el suicidio, cubriendo de parejas de Policía el lugar llamado Torreón de las Cabras.

Ayer mañana, un soldado encontró cerca de Horcas Coloradas la guerrera del suicida, hallando en los bolsillos de ésta una carta dirigida á la madre del desesperado, y otra al juez; el reloj y una notita escrita á lápiz, en la que donaba á su asistente el reloj de su propiedad.

Se supone que el Sr. Iglesias realizó su propósito de suicidarse en la madrugada de ayer, arrrojándose por los cortados de la Florentina, como lo anunciaba.

Desde Tetuán

(DE NUESTRO REDACTOR)

Las rivalidades moras.

TETUAN. (Jueves, tarde.) (Reexpedido desde Tánger el viernes por la tarde.) Continúa sin ser habido el moro Hardu, matador del cherif Tuileb.

Según dicen desde el Zoco El-Jemis, se teme en Anghera que ocurran desórdenes, pues allí concurrirán moros de ambos bandos, y, por lo tanto, amigos de Tuileb y Hardu, que intentarán por ambas partes cobrar el barato.

Háblase mucho de este hecho, constituyendo la actualidad en todo el territorio de Haus.

Militares españoles.

Ayer llegaron, procedentes de Ceuta, el coronel retirado Sr. Zubia, hermano del general del mismo apellido; el capitán de Artillería Aguilera y el teniente de Infantería Zubia.

Regresarán pasado mañana.

También llegaron un oficial de Ingenieros y un capellán castrense, los cuales regresaron en el mismo día.

Otras noticias.

Reina un fuerte temporal de Levante.

No hay noticias de interés procedentes del campo.

Ha regresado á su casa, después de asistir á la boda para que vino, Muley Alí, cherif de Wazán.

Los españoles.

La colonia española proyecta celebrar el día de Santiago con grandes festejos, para los que ya hay gran animación.

Hasta primeros de agosto no comenzarán las obras de la carretera de Río Martín á Tetuán.

RODRIGUEZ DE CELIS.

Desde Tánger

(DE NUESTRO CORRESPONSAL)

¿Es la peste?

TANGER. (Viernes, tarde.) Según *La Dépêche*, la enfermedad reinante al Sudeste de Mazagán es la peste bubónica.

Añade el citado periódico que el médico francés M. Blanc ha comprobado la existencia de la peste en ocho casos observados.

La enfermedad se propaga en la dirección citada, teniendo su foco principal entre los Ulad Aziz, en Ducala.

Las autoridades sanitarias toman las medidas necesarias para evitar la propagación del contagio.

Las patentes de Mazagán traen la nota de la enfermedad.

El general Moinier.

Noticias de Rabat anuncian que el general Moinier ha embarcado á bordo del *Forbin*, con rumbo á Casablanca, á fin de descansar un poco y reponer su salud.

A pesar de su ausencia continúan las operaciones, dirigidas por Dalbiez.

Hasta ahora se han limitado á la dispersión de grupos sospechosos.

A Agadir.

Han salido para Agadir muchos periodistas, corresponsales de periódicos alemanes, ingleses y franceses.

El Valiente.

Ayer llegó aquí el moro *Valiente*.

El 14 de julio.

Con motivo del 14 de julio ha habido la re-

Con motivo del 14 de julio ha habido recepción de costumbre en la Legación francesa.

El correo de Larache.

El correo de Larache no tocó en Arcila.

Supónese que sería por temor de que los kabileños lo apresasen ó robasen.

A Alcázar.

Desde Larache han marchado á Alcázar el teniente coronel Sr. Dueñas y el teniente de la reserva duque de Medina de Ríoseco, que ganó su empleo en la última campaña.

Hállanse encargados de la conducción de un convoy.

El campamento de Moreau.

Noticias de Alcázar dicen que el campamento del capitán Moreau ha sido trasladado al monte Zanzán, á 15 kilómetros de distancia de Alcázar, en el camino de Wazan, donde el teniente coronel Sr. Fernández Silvestre hizo su primera expedición.

Realizando compras.

Han llegado á Alcázar gran número de comerciantes y propietarios extranjeros, provistos de dinero para realizar compras.

Laméntase que los españoles no imiten su conducta.

INTERINO

AVISOS UTILES

IRÚN PALACE HOTEL Habitaciones para familias. Primer orden

CABALLOS COJOS
CURACIÓN RÁPIDA y SEGURA, por el
UNGÜENTO ROJO MÉRÉ
Substituye al FUEGO sin dejar cicatrices.
Pts 3'50 el Bote. — Urbieta 54, SAN SEBASTIAN
y en todas Farmacias. — EXIGIR el NOMBRE "MÉRÉ".
40 AÑOS DE ÉXITO

LOS JABONES que gozan de mayor aceptación son los de LA CENTRAL. Telef. 903.

ABANICOS M. Vélez. Puerta del Sol, 15, al lado calle Alcalá.

Enfermos del estómago; tomad el VINO PINEDO, hallaréis alivio seguro y curaréis.

SEMIENFERMOS

Conocéis, seguramente, á personas de esas que al saludarlas preguntándoles «¿Cómo está usted?» contestan: «Así, así; no puedo decir que estoy malo, pero tampoco decir que estoy bueno». Hay muchos de estos semienfermos, de estos semibuenos, sumidos en el particular estado del «no ir bien», sin que sea posible determinar de qué dolencia sufren.

En unos se trata de la sangre, que ha llegado á empobrecerse y no se ha regenerado, los cuales se encaminan, aunque con lentitud, hacia la anemia, la debilidad general.

En otros se trata de los nervios, de los que se ha abusado, y que no habiendo sido tonificados, rechinan; ya son candidatos al agotamiento nervioso, á la neurastenia.

Finalmente, en otros se trata del estómago, que comienza á requerir auxilio, influyendo de manera desfavorable en lo físico y lo moral.

A todos estos semienfermos damos un buen consejo: regenerad vuestra sangre, tonificad el sistema nervioso. Tomad las Píldoras Pink, el gran regenerador de la sangre, tónico de los nervios, y pronto habréis recuperado esa buena salud, cuya pérdida lamentáis.

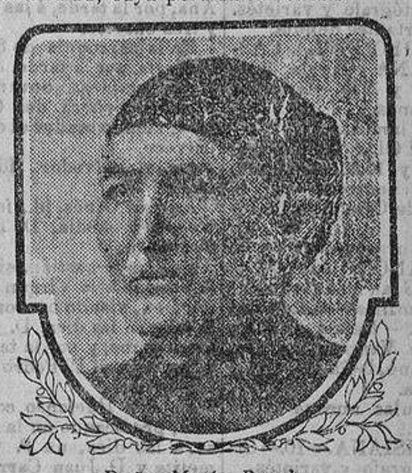

Doña María Bosch.

Doña María Bosch, habitante en Alfaro (Logroño), placeta Sucia, ha seguido el mencionado buen consejo; ha tomado las Píldoras Pink, y se ha curado. He aquí lo que escribe:

«Desde hace mucho tiempo estaba enferma, sin poder precisar qué enfermedad tenía. Pero ya carecía de ganas de comer y de sueño, me hallaba sumamente débil, y por regla general no podía ocuparme en nada. Padecía frecuentes dolores de cabeza y también me molestaban mucho los zumbidos de oídos. Estas impertinencias, que por tan largo tiempo me hicieron insoportable la vida, han desaparecido al tomar las Píldoras Pink. Desde los primeros días me sentaron muy bien estas píldoras; proseguí el tratamiento, poseída de fe y esperanza, y ahora me encuentro completamente curada.»

Las Píldoras Pink son de soberanos efectos contra la anemia, clorosis, debilidad general, dolores de estómago, jaquecas, neuralgias, neurastenia.

Se hallan de venta en todas las farmacias al precio de 4 pesetas la caja, ó 21 pesetas las seis cajas.

Bicarbonato de sosa
químicamente puro de Torres Muñoz
LATAS ECONÓMICAS Á 5 PESETAS

Imp. de LA CORRESPONDENCIA DE ESPAÑA, Factor, 7.

HOTEL MÉXICO
EN EL BOULEVARD
SAN SEBASTIAN

Este hotel se acaba de inaugurar ESTE MES, en donde encontrará el viajero todo nuevo. Su posición excelente lo hace el mas céntrico, con vistas al mar, en los altos del café Kutz, á 20 metros de Gran Casino, desde sus amplias habitaciones oyendo las dos músicas y viendo el gran paseo.

Ascensor, baños, coche á todos los trenes.

LA SEÑORA

D.ª EUSEBIA MURGOITIO Y NOGALES

Falleció el día 13 de julio de 1911

DESPUÉS DE HABER RECIBIDO LOS SANTOS SACRAMENTOS

R. I. P.

Sus sobrinos, D. Juan, doña María y D. Javier de Ortueta y Murgoitio; sobrinos políticos, primos y demás parientes,

RUEGAN á sus amigos la encomienden á Dios y asistan al funeral que por el eterno descanso de su alma se celebrará el día 15 del actual, á las nueve de la mañana, en la iglesia parroquial de San José.

No se reparten esquelas. El duelo se despide en la iglesia.

RUBIO--Concepción Jerónima, 3.

2009 Ministerio de Cultura

ESPECTACULOS
DEL DÍA 15.

COMICO.—1 ,30. —Gente menuda (dos actos, doble).

GRAN TEATRO.—7.—La tierra del sol.—La tierra del sol.—El carro del sol.

IMPERIAL.—6 á 12,30. — Secciones continuas de películas.

Ultimas novedades.

LATINA.— 6. — Madrid alegre y La Estrella de Andalucía.—El suplicio de Tántalo y La Estrella de Andalucía. — La tragedia de Pierrot.—Madrid alegre y La Estrella de Andalucía.—El órgano de las señoras.

ROMEA.—6,30 á 8,30 y 9,30 á 12,30. — Secciones continuas de películas.

Conchita Vergara y Petite Servia.

Cambio diario de películas.

MADRILEÑO. —6,30.— Cinematógrafo y varietés.

Importantes debuts.

RECREO DE LA CASTELLANA (Ayala, 3.)— 5 á 8 y 9,30.—Grandes atracciones.

Baile familiar.

EL POLO NORTE. — 6, 8,15 y 10,30.—Guignol, Cine y concierto por la banda de Cazadores de Figueras.

Restaurant y cervecería.

TRIANON-PALACE.— 7,30.—(Gran moda especial para familias).—9,45 10,30 y 11,30. — Dafnis y Cloe. Vicenta Vargas, Dorita, Cembrano, bella Luccini y La Goya.

Películas nuevas todos los días.

PARISIANA.—10.—Cinematógrafo y varietés.

Silva Silvanys.

Toda la noche 1,50. ptas.

LO RAT PENAT.—7.— Cine y varietés.

RECREO DE CHAMBERI. (Fuencarral, 140). —Desde las 8.—Cine al aire libre.—Concierto por la banda de Ingenieros, y otras atracciones.

BENAVENTE.—6 á 12. —Secciones de cinematógrafo.

Novedad y estrenos.

SALON MADRID. — 7. —Sección continua de cinematógrafo y varietés. — 11.-Gran éxito de «Safo».

TEATRO NUEVO. — 7. —Cine y varietés.

Jenaro el Feo (excéntrico) y la Sherezaida.

RECREO DEL BOULEVAR.—7 á 12.—Sección continua de cinematógrafo y varietés.

El popular Sr. Juliano.

KURSAAL (Ciudad Lineal).—6,45.—Sección para señoras y niños.

10.—Maravillita y Saky de Friné.

Máquina voladora, conciertos, cinematógrafo, carroussel, restaurant, bar, tobogan, pim pam pum, billares, etc.

Luchas greco-romanas.

BOLETIN RELIGIOSO

Santos del día 15.—San Enrique I, emperador; Santos Jaime, Atanasio, y Beatos Pompilio, Pirroti é Ignacio de Acebedo, confesores; Santos Felipe, Antonio, Jenaro, Florencio, Julia y Justa, mártires, y la Beata Angelina de Marciano, viuda.

Cultos.—Se gana el Jubileo de Cuarenta Horas en la parroquia de Santiago, y continúa la novena á Nuestra Señora del Carmen, predicando en la misa, á las diez, D. Francisco Belda, y por la tarde, á las seis y media, D. Eugenio Nedeo; se hará procesión de reserva.

En la Catedral, después de la misa de seis y media, se hará la novena á la Virgen del Carmen.

En Góngora, á las nueve.

En las Monjas de Santa Ana, por la tarde, á las seis y tres cuartos.

En la parroquia de Santa María, por la tarde, á las siete, empieza novena á Nuestra Señora del Carmen, siendo orador el cura párroco.

En el Salvador, ídem, íd., íd.

En San Ginés, íd., íd., á las seis y media, D. José Suárez.

En San Sebastián, sigue la novena á la Virgen del Carmen, siendo orador en la misa, á las diez, D. Manuel Uribe, y por la tarde, á las seis, el P. Pedro Nolasco Gaite.

En San Ildefonso continúa, predicando en la misa, á las diez, un P. Carmelita y D. Juan Carrillo.

En San José, sigue, predicando, solo por la tarde, á las cinco y tres cuartos, D. Luis Béjar.

En Santa Bárbara, ídem, ídem, á las seis, el P. Ceferino de Jesús.

En San Martín, ídem, íd., D. Angel Ruan.

En San Justo, ídem, íd., D. Pedro de Villarrín.

En San Pascual, ídem, ídem, D. Santiago Sánchez.

En las Monjas Maravillas (Príncipe de Vergara, 15), D. Antonio González Pareja.

En el Cristo de la Salud, ídem, D. Manuel Belda.

En el Carmen, íd., á las seis y media, P. Jiménez Campaña.

En Santa Cruz, á las seis y media, y en San Millán, á las siete, D. Angel Lázaro.

La misa y oficio son de San Enrique.

Visita de la Corte de María.—Nuestra Señora del Tránsito en el Carmen, San Millán y San Ildefonso, del Pópulo en Santa María, ó de la Elevación en San Pedro.

DOS LIQUIDACIONES URGENTES SOLO POR 8 DIAS

Por traspaso de local á D. José Requena, se liquidan los muebles y camas doradas, de hierro y madera, expuestos en la calle de Fuencarral, núm. 6, y por la misma causa, antes de trasladarse á la calle de Fuencarral, núm. 6, liquida también D. José Requena, hasta el día 15 del corriente, sus artículos de vajillas, cristalería, lavabos, aparatos de luz eléctrica y objetos para regalo, en sus almacenes de la calle del Caballero de Gracia, núms. 19 y 21, esquina á la del Clavel, cuya casa ha de ser derribada muy pronto, para las obras de la Gran Vía.

Baños de Alceda y Ontaneda

Sus manantiales, los primeros entre los más importantes de España y del Extranjero, por la abundancia y excelente mineralización de sus aguas, á las que ninguna aventaja para la curación de las enfermedades de la piel, nariz, garganta y oídos, matriz y anexos. Son también especialísimas para los catarros y predisposición á contraerlos, ya del aparato respiratorio, ya del digestivo.—Médico director del Balneario de Alceda, D. Rosendo Castells.—Médico director del Balneario de Ontaneda, D. José Folla.—Gran Hotel de Ontaneda, desde 8,50 pesetas.

CIEGOS Sin operación ni riesgo, se cura la **Catarata** con aparato de reciente invención. Dr. Busdraghi, Augusto Figueroa, 36, Madrid.

LA EXCMA. SEÑORA

D.ª ZORAIDA CASTILLA Y GOMEZ DE CADIZ

CONDESA VIUDA DE FUENTE EL SALCE

Falleció el 7 de julio de 1911

Habiendo recibido los Santos Sacramentos y la bendición de Su Santidad.

R. I. P.

Sus desconsolados hijos doña María, condesa viuda de Gomar, y D. Alberto, conde de Fuente el Salce; sus nietos, su hermana, hermana política, sobrinos, primos y demás parientes,

RUEGAN á sus amigos se sirvan encomendar su alma á Dios.

Todas las misas que se celebren el sábado 15 del corriente en las iglesias de las Salesas Reales (Santa Engracia) y en las Trinitarias (calle de Lope de Vega), serán aplicadas en sufragio del alma de dicha excelentísima señora.

Los Excmos. é Ilmos. Sres. Nuncio de Su Santidad y Obispos de Madrid-Alcalá y Sión han concedido, respectivamente, ciento y cincuenta días de indulgencia en la forma acostumbrada.

ANIVERSARIO

EL SEÑOR

DON MODESTO DOMINGO Y MARTÍNEZ

Y SU ESPOSA, LA SEÑORA

DOÑA UBALDA TRISTÁN Y DULCE

Fallecieron, respectivamente, el día 15 de julio de 1906 y el día 17 de noviembre de 1889

Habiendo recibido los Santos Sacramentos y la bendición de Su Santidad.

R. I. P.

Sus hijos, hijos políticos, nietos y demás parientes, ruegan á sus amigos les encomienden á Dios.

Todas las misas que se celebren el día 15 del corriente, en las iglesias de San Pascual y Jesús, y el 16, en la parroquia de Santa Bárbara, por los señores sacerdotes adcriptos á las mismas, serán aplicadas por el eterno descanso de sus almas.

Los Excmos. é Ilmos. Sres. Nuncio de Su Santidad y Obispos de Madrid-Alcalá han concedido, respectivamente, 100 y 40 días de indulgencia á todos los fieles, por cada misa que oyeren, sagrada comunión que aplicaren ó parte de rosario que rezaren por las almas de dichos señores.

BALNEARIO DE LA ISABELA
SACEDON (GUADALAJARA)

Temporada oficial: 1.° de julio á 30 de septiembre.

Especialidad: **Enfermedades nerviosas** en general, **Neurastenia, Insomnio, Histerismo, Epilepsias, Neuralgias diversas, Hemiplejías, etc., etc.**

Automóviles: De Guadalajara, días impares, á las nueve y media de la mañana. De Huete, jueves y domingos, á las cuatro de la tarde.

Agentes: En Madrid: D. Antonio Hernández, Arenal, 4. En Guadalajara: D. Isidro Taberné.—En Huete: D. Mariano Covisa.

PRIMER ANIVERSARIO

LA EXCMA. É ILMA. SEÑORA

Doña Josefa Martínez y Rivero

VIUDA DE JIMÉNEZ

FALLECIÓ EL DÍA 15 DE JULIO DE 1910

R. I. P.

Sus sobrinos, sobrinos políticos y demás parientes, ruegan á sus amigos y personas piadosas la encomienden á Dios en sus oraciones.

Todas las misas que se celebren el día 15 del actual en la iglesia parroquial de San Sebastián, serán aplicadas por el eterno descanso del alma de la finada, así como por las de su esposo y hermana.

Hay concedidas indulgencias por varios señores prelados en la forma acostumbrada. (5)

MAGNESIA DE BISHOP.

El Citrato de Magnesia Granular efervescente Bishop es el mejor refrescante que se conoce. Puede tomarse todo el año.

Delicioso como bebida matutina, obra con suavidad en el estómago é intestinos.

Inventado en 1857 por **Alfred Bishop**, es insustituíble por ser el único preparado puro entre los de su clase.

Exigir en los frascos el nombre y señas de **Alfred Bishop, Ld.**, 48 Spelman Street, London.

DESCONFIAR DE IMITACIONES

ÓMNIBUS Y BERLINAS AL **SERVICIO DE LOS FERROCARRILES**

Para la estación del Norte	Para las de Atocha y Delicias
PEDIDOS:	PEDIDOS:
Despacho Central: Mayor, 32	Desp. Cent.: Alcalá, 12 moderno
TELÉFONO 12	TELÉFONO 108

Nota. Para evitar perjuicios á los viajeros, se advierte: que desconfíen de ofertas de ciertos individuos, extraños á las Compañías, que se sitúan frente á los Despachos Centrales, y que es conveniente formular los pedidos al encargado del servicio de ómnibus de las Empresas en el interior del local respectivo.

Al propio tiempo, recomendamos al público que no confunda el despacho de las Compañías de M. Z. A. y M. C. P. con los de Agencias establecidas en la calle de Alcalá, inmediatos á la Central de aquéllas.

COMPAÑIA MADRILEÑA DE URBANIZACION

FUNDADORA DE LA CIUDAD LINEAL (1894)

COLOCACION DE CAPITALES.—En libretas de nuestra Caja de Ahorros, por cinco años interés anual, **8 por 100**; en libretas devolución á voluntad de una á cinco semanas de la petición de reintegro, **3 por 100**; en obligaciones, si se suscriben menos de 26, **6,25 por 100**; si se suscriben más de 40, **6,59 por 100.**

Los intereses se pagan á domicilio en Madrid y se giran á provincias ó al extranjero en la forma que indica cada suscriptor, enviando por correo el recibo de la cantidad cobrada.

CONSTRUCCIONES A PLAZOS.—En 20 años, de hoteles de lujo, hoteles burgueses y hoteles obreros, abonando 9 por 100 de interés anual por la parte que en cada año queda pendiente de pago. Forman parte de la garantía hipotecaria de los valores emitidos por la Compañía los recibos al cobro por este concepto.

Pídanse datos y detalles á las Oficinas: Lagasca, 6, bajo, de 9 á 12. Ciudad Lineal, de 2 á 7.

Apartado de Correos, 411.—Madrid.

EL ELIXIR DE WILLIAM LASSON.

Es con justicia el primero de todos los remedios recomendados últimamente por la mayor parte de los periódicos tanto nacionales como extranjeros contra la calvicie y para el crecimiento de los cabellos. Este Elixir de William Lasson no tiene la propiedad de hacer nacer el cabello adonde no hay raices, *(pues no existe remedio alguno para este caso, á pesar de los pomposos anuncios que muchos periódicos publican todos los días)*, fortifice el cuero cabelludo y las raices de tal suerte, que la caida del pelo cesa enseguida y el nuevo cabello se desarrolla en las raices si éstas no están totalmente muertas. Todo lo dicho está *suficientemente probado por numerosos resultados prácticos*. El uso de este Elixir de William Lasson no tiene ninguna influencia sobre el color del cabello, *ni contiene ninguna sustancia perjudicial á la salud.*

Las muchísimas falsificaciones que por el éxito de este Elixir de William Lasson han aparecido, deben ser consideradas como imitaciones groseras y sin ningun valor.

PRECIO PESETAS 7,50 EL FRASCO

Se vende en MADRID en las perfumerías de:

Perfumería Oriental, Carmen, 2.—Perfumería Inglesa, Carrera de San Jerónimo, 3.—H. Alvarez Gómez, Peligros, 1 duplicado.—C. Urquiola, Mayor, 1.—Perfumería Fortis, Puerta del Sol, 2.—Pedro F. Puig, Preciados, 6.—Sobrino de Martín Moreno, Plaza del Angel, 17.—Perfumería Ideal Bouquet, Príncipe, 3.—Viuda de Gómez, Serrano, 7.

Al por mayor: Pérez, Martín y Compañía, ALCALA, 9.

En Barcelona: Perfumería Lafont, Fernando VII, 61.—Vidal y Ribas, S. en C.—Vicente F[illegible], Princesa, 1.—Eugenio Sarrá, Ronda San Pedro, 7.

En Málaga: Antonio Marmolejo.

En Sevilla: Droguería Barcelonesa, O'Donnell, 3.

En Valencia: Miguel García, Moratín, 7 y 9.

En Granada: Carbonero y Rodríguez, «La Florida».

VIAS Y VAGONETAS "KOPPEL"

Producen economías en construcciones, transportes de tierras minerales, ladrillos é industrias con transportes dentro de las fábricas.

Casa central: Madrid, Carr.ª de San Jerónimo, 43

En Barcelona: Plaza Antonio López, 15, principal

LA SUPRESION DE LOS CONSUMOS

permite á "LA CALERA„ ofrecer á sus clientes las siguientes Marcas nuevas de combustibles:

Cok Gas Marca "American„ á. . .	2,85 ptas.	hectolitro.	
Cok corriente Marca "Cossolo„ á.	3	íd.	quintal (46 kilos)
Cok especial Marca "Kombin„ á.	3	íd.	íd.

"LA CALERA„ espera de sus favorecedores la merced de que los prueben. Fué su voluntad, al prepararlos, prestar un servicio á quienes tanto debe. Si acertó verá colmados sus deseos.

Antracitas de "LA CALERA„	la corriente.	3 pts.	quintal (46 kilos)		
Id. íd. íd.	para Salamandras.	3,50	íd.	íd.	
Id. íd. íd.	grano especial.	2,65	íd.	íd.	

"La Calera„—Magdalena, 1 entr.; teléf. 532

Cuña de Pedernal de primera clase, se vende. Paseo de los PONTONES, núm. 2, cochera

---

Bolsa de Londres

Todos los portadores de valores extranjeros, como también todos aquellos que se interesen á los valores que se negocian en los mercados de Londres y de Nueva York, tienen interés en leer la CIRCULAR FINANCIERA SEMANAL publicada por «THE FINANCIAL CORPORATION OF EGYPT, LTD.» Banqueros (Casa fundada en 1906 con capital de pesetas 18.600.000).

Esta CIRCULAR contiene informes exactos y del mejor origen, con referencia á los valores tratados en Londres y en Nueva York, y publica noticias circunstanciales sobre las emisiones presentadas en estas plazas.

La CIRCULAR FINANCIERA SEMANAL se envía gratuitamente durante tres meses, sobre pedido hecho por carta ó mediante el boletín de más abajo.

Representantes con referencias de primer orden serán aceptados.

THE FINANCIAL CORPORATION OF EGYPT, LTD.
201, SALISBURY HOUSE, LONDRES, E. C.

Sírvase remitir gratuitamente, durante tres meses, su CORRESPONDENCIA FINANCIERA INTERNACIONAL al Sr. ....

A. X.

TELÉGRAFOS

Preparación completa para la anunciada convocatoria de septiembre.—Academia especial para esta carrera, dirigida por el antiguo funcionario de la Dirección General de Correos y Telégrafos D. Tomás S. Pacheco, con la cooperación de oficiales del Cuerpo y del teniente coronel Sr. Martínez Peralta, comandante Sr. Pacheco y Mr. Mies.—Admite alumnos internos y externos.

CALLE DEL ARENAL, número 24, principal y segundo.

LA CASA CARCASSONNE

tiene el gusto de informar á su distinguidísima clientela que ha abierto una sucursal en Behobia, frontera francesa, en donde tendrán á su disposición los señores automovilistas gasolina, aceites y todos accesorios.

SORDERA catarros, dolores, ruido de oídos, etc., se curan pronto, sin peligro, suavemente, con el remedio externo **Auditina del Dr. Dikson.** Limpia el oído, vivifica el nervio acústico, cura 80 por 100. Curaciones asombrosas. Rechazar otras ofertas que son interesadas. Frasco: 5 ptas.; va correo 5,50. Farmacias, Drogs. de crédito y Centrs. de Especs. de **España.**

Servilletas de papel á **1,50 ciento.** Hay 50 estampaciones distintas. **Casa Thomas,** Sevilla, 3.

FARMACIA en Madrid, muy antigua y acreditada, en sitio céntrico, se vende en buenas condiciones. Razón en la Administración de este periódico.

AL PUBLICO

Compra por todo su valor alhajas, oro, plata, platino, galones, perlas y esmeraldas LA CASA Central de Compras 7 y 9, Postas, 7 y 9.

Señoras

200 sombreros adornados, recibidos últimamente, desde 10 pts. Grandes novedades. Montera, 16, pral., portal postales.

CURACION RADICAL Y RÁPIDA

SANTAL MIDY

de los Flujos Recientes ó Persistentes

Exigir la Firma: L. Midy

PARIS, 8, rue Vivienne, 8 y en todas las Farmacias.

DOLOR DE CABEZA

Neuralgias y jaquecas desaparecen en cinco minutos con la HEMICRANINA del Dr. M. CALDERÓN

3 ptas. Pídase en farmacias

PÉRDIDA

de una medalla de esmalte, rodeada de brillantes, con las iniciales M. G. D. A., entre Cibeles y Fernando el Santo, 22, 1.º, donde gratificarán.

BATERIAS DE COCINA

Botellas «Thermos» desde 4 ptas., filtros desde 3,50. Cajas p.ª valores. Cerraduras inglesas. Varillas p.ª visillos, Jaulas. Cucarachas. Mosqueras. Insecticida Pereat, 0,70. Sparklets 6,75. Máquinas de afeitar. Cubiertos metal blanco. Herrajes finos. Ferretería **Orueta**, Peligros, 6, y Corred.ª, 34, jto S. Ildefonso.

GALLETAS OLIBET

Surtido barato, 7 clas. k.°		1,25
» especial,	16 »	1,50
» extra,	24 »	2,00
» selecto,	30 »	3,00
» rotas finas,		2,00

La Negrita, Alcalá, 41.

SOMBREROS DE SEÑORA

gran exposición y venta, precios increíbles. Marqués Valdeiglesias, 4, antes Torres.

Camisería

Equipos para novia. Emilio **Fiulters, Caballero de Gracia, números 10 y 12.**

FISICA PARA ADUANAS

Contestaciones al programa de esta asignatura para las oposiciones á ese cuerpo, por Manuel Salazar, oficial del cuerpo, autor también de Problemas Matemáticos y Mecánicos. Pedidos al autor. Aduanas, Aguilas (Murcia).

Armario luna, 75 pesetas. **Irnela, 51. Fuencarral, 51.**

Pulsera de barbada con dije, extraviada ayer desde Espoz y Mina á Mayor. Avisos al apart. 417, y se gratificará.

Cede sin asist.ª sala con alcoba extr. á caballero estable. Barquillo, 38, 1.º

Automóviles compro y vendo. **MONTERA, 36, 1.º**

AVISO

Compra papeletas del Monte, de alhajas renovadas aunque estén empeñadas en casas de préstamos ó cumplidas.

LA CASA Central de Compras 7 y 9, Postas, 7 y 9.

Mesa coches, Rafael Calvo, 5.

CAMAS DORADAS

Restauración, reforma, composturas. Precios baratos. Avisos: Cabeza, 34. Fabrica.

Se alquila bonito hotel en Hernani (San Sebastián), con jardín y garage. Precio módico. Razón: Palma, 37, 2.º José Anibarro.

TRANSPARENTES

Stores, depósito y fábrica, precios baratos; hules, plumeros, varillas de visillos, aparatos para stores, cazamoscas y cucarachas, botellas Thermos, cerraduras de seguridad, jaulas, batería de cocina. Ferret.ª Corredera Baja, 1. Frente TEATRO LARA.

MADRID-AUTOMOVIL

20-30 H.P., **Renault**, con carrosserie Limousine nueva. Pesetas, 12.500. **47, Paseo Castellana, 47.**

Traducciones de idiomas.—Escalinata, 13, 1.º izda.

Papeletas DEL MONTE COMPRO y toda clase de ALHAJAS. **Zaragoza, 9, esquina á Fresa.**

ATENCION

Se compra toda clase de alhajas, oro, plata, platino y galones, á precios como ninguna otra. Ant.ª Casa, **Zaragoza, 4.**

NEGOCIO

Cada 1.000 ptas. rentan 50 al mes, en negocio serio y seguro administrado por sí mismo. Infrms. gratis. **Sr. Guanter.** Carmen, 38, pl. d.ª 9 á 12, 4 á 6. **Casa fundada en 1880**

Cok, saco 3,10, antracita 2,65. Victoria 7 y Esparteros 20.

AVISO

La Casa Sáenz es la que más paga Alhajas, Oro, Plata, Platino, Galones y papeletas del Monte. Plaza de Santa Cruz, n.º 7.

TELÉGRAFOS Y CORREOS

La antigua Academia de Jacometrezo, 50, dirigida por los Sres. Gamir, Subir, Tegs., y Negro, Ldo. Ciencias, se ha mudado, por mejora de local, á Carretas, 35, 2.º izq., llav. inter.

NEGOCIO seguro, administrado por sí mismo. Mil ptas. rentan 50 al mes. Infs. gratis. Sr. Lita, **Hortaleza, 90, ent.º, izq.** De 10 á 12 y 4 á 6. Casa la más antigua.

L. BARBANZOLO

EL MEJOR VERMOUTH TORINO.—AVISOS: LA FRANCIA, LEÓN, 23.—TELÉFONO 70.

Balneario de Liérganes

Los catarros de la laringe, bronquios y pulmón se curan únicamente con estas aguas; indispensables en el in[illegible] to del hígado, cólicos nefríticos, convalecencia de pulmonías, sarampión, etc.; y para evitar la tisis, éxitos notables.

GRANDES REFORMAS.

2009 Ministerio de Cultura