LA CORRESPONDENCIA DE ESPAÑA

AÑO LXIII.—NÚM. 19.817. Madrid.—Miércoles 15 de Mayo de 1912. Ediciones Mañana, Tarde y Noche.

EL UNICO REMEDIO

Ni ascensos, ni recompensas

Cometería un delito contra la Patria y haría daño enorme al Rey si no abordase cara á cara, de frente, con decisión inquebrantable de no abandonarlo hasta verlo resuelto, el gravísimo problema que ha planteado en el Ejército la guerra africana con el asunto de las recompensas. Delito contra la Patria, porque ese asunto está deshaciendo el Ejército, y es necesario impedir que el Ejército se deshaga; daño enorme al Rey, porque ese asunto está sembrando tales gérmenes de descontento, de murmuración, de rencores, de indisciplinas, que la interior satisfacción quebrantan, la lealtad no acrisolan, el campo preparan para insanas atracciones y el espíritu cultivan para que en él arraiguen rebeldías nacidas del despecho y se produzcan actitudes fomentadas por la injusticia.

Es inútil negarlo y fuera criminal pretender ocultarlo: el Ejército, en su inmensa mayoría, no está satisfecho con el actual sistema de recompensas, y no solamente quiere la escala cerrada, como en Artillería, en Sanidad y en Ingenieros, sino que demanda la supresión de toda recompensa retribuída. Quiere la inmensa mayoría del Ejército que cese la continua ascensión de unos cuantos afortunados; quiere esa inmensa mayoría que haga España lo que ya hacen todos los Ejércitos modernos; quiere esa inmensa mayoría de militares que cese el continuo ir, y venir, y tornar; quiere, en una palabra, que sea extirpado de raíz el germen que engendra tanto y tanto comentario, porque, con certero instinto de conservación, va viendo que si ese germen no es extirpado, va á sufrir la Patria honda conmoción, porque conmoción hondísima podrá sufrir el Ejército, y las conmociones sufridas por el Ejército siempre sobre la Patria repercuten.

A tal punto llegan las cosas, tal vocerío ha llegado á producirse, tan recios son los lamentos y tan severas las protestas, tan rara unanimidad se va notando en todos, que perder un momento en la tarea de extirpar lo que daña sería insana demencia, reñida con el amor á la Patria y con la lealtad al Rey.

*

Desde hace meses vengo oyendo á generales, á jefes, á oficiales, á clases y á soldados, que, con casi unanimidad, dicen á grito herido, en la plaza pública, que así no se puede continuar; desde hace meses vengo archivando cartas de militares y de paisanos, de infantes y de jinetes, de jefes y de oficiales, de artilleros y de ingenieros, en donde se clama por que el remedio llegue cuanto antes; desde hace meses vengo escuchando tal serie de comentarios, de advertencias, de observaciones, de avisos, de lamentos, que demencia sería hacerse el sordo y de ellos no hacer caso.

No es hora de discutir divagando acerca de si tienen razón quienes protestan; de si verdad dicen quienes de privilegiados hablan; de si exactitud hay en los asertos de quienes comparan cifras de muertos, de heridos y de ascendidos por armas; de si cierto es que más ascienden quienes están en los cuarteles generales que quienes están en lo recio de la pelea; de si razón existe para decir que hay muchos del montón sin recompensa, á cambio de que haya sobrados de los escogidos con siete y aun ocho gracias; todo ello será cierto ó no lo será, habrá exageración ó no la habrá; pero cierto es que todo ello está en la conciencia de la mayoría del Ejército, que á las conversaciones de la calle ha trascendido, que es tema generalizado de comentario y que no salirle al paso sería demasiado peligroso, porque hace labor demoledora, y, como la carcoma, va corroyendo cosas que debían ser inatacables.

Desde Galicia á Almería y desde Huelva á Gerona han corrido con la velocidad del rayo cinco ó seis frases lapidarias y demoledoras que retratan la situación; por círculos, y casinos, y cafés, y tertulias, y cuartos de banderas son comentadas las recompensas; voces recias de profundo descontento son pronunciadas sin recatarse de nada ni de nadie; estados de ánimo reveladores de malestar muy hondo y muy intenso se van manifestando, y quienes saben cómo piensa la mayoría del Ejército proclaman á todas horas que el momento de dar un cambio de frente ha llegado.

*

No me gusta divagar. El Ejército quiere que el Estado Mayor deje de ser Cuerpo y pase á ser función, y lo quiere con tan rara unanimidad, que será difícil hallar un militar que desee lo contrario. Claro es que hago excepción del Estado Mayor. Por lo tanto, lo primero que es necesario hacer es acometer esa reforma, hoy mejor que mañana, mañana mejor que pasado, aprovechando el estar abiertas las Cortes.

Todos convienen en que el origen de casi todos los males estriba en que el Estado Mayor sea Cuerpo y no sea función, argumentando con argumentos tan sólidos, tan irrefutables, que no admiten réplica. Con pasar la vista por los Anuarios, con estudiar las listas de recompensas, con meditar acerca de la plétora innecesaria de jefes y de oficiales de Estado Mayor ya hay bastante para convencerse de la razón con que esa reforma es demandada. Y con escuchar á los militares ya es bastante para demostrar que la reforma es tan urgente que no puede ser dejada para luego, porque luego puede ser tarde.

No es momento de divagaciones, no es hora de paliativos; es momento de decir las cosas como las cosas deben ser dichas, y con mi deber de ciudadano cumplo al cumplir con mi obligación de periodista.

*

Pero no basta con eso. Diputado soy, y á mi deber de diputado faltaría si aquí hablase y en el Congreso callase. El sábado, primer día de sesión, presentaré en el Congreso la siguiente Proposición de Ley, y culpa mía no será si el Congreso no la aprueba. Yo habré cumplido con lo que creo que es un deber de conciencia, de patriotismo, de amor al Régimen y de respeto al Ejército, y con haberlo cumplido, ya será bastante.

PROPOSICION DE LEY

Artículo 1.° Se autoriza al ministro de la Guerra para que por medio de un Real Decreto, y en el improrrogable plazo de un mes, disuelva el Cuerpo de Estado Mayor, distribuyendo sus jefes y oficiales proporcionalmente en los escalafones de los demás Cuerpos del Ejército, y colocándolos en los lugares á que su antigüedad les dé derecho. En ese Real Decreto quedarán claramente especificadas las funciones que en el Ejército deberán desempeñar los jefes y oficiales procedentes de la Escuela Superior de Guerra y los beneficios de que deberán gozar.

Artículo 2.° Hasta que sea dictada una Ley que regule definitivamente el sistema de ascensos, serán éstos regulados en todas las clases y categorías de funcionarios públicos, tanto civiles, cuanto militares, por el exclusivo turno de rigurosa antigüedad.

Quedan exceptuados los Cuerpos y las categorías en donde los ascensos fuesen regulados por oposición.

Artículo 3.° Hasta que sea dictada una Ley que regule definitivamente el régimen á que deberán sujetarse en lo sucesivo las recompensas militares y navales, tanto en tiempo de paz, cuanto en tiempo de guerra, no será concedida ninguna recompensa retribuída, á excepción de las correspondientes á la Orden de San Fernando.

Artículo 4.° El Gobierno presentará á las Cortes, dentro del improrrogable plazo de seis meses, los proyectos de ley referentes á ascensos y recompensas.

Artículo 5.° La cruz roja del Mérito Militar ó Naval, sin pensión, podrá ser concedida; pero para ello será requisito indispensable haber asistido por lo menos á cuatro hechos de armas, ó haber pertenecido al Ejército de ocupación de Africa durante dos años no interrumpidos, á menos que la interrupción fuese producida por licencia y ésta fuese menor de tres meses.

Los heridos podrán obtener esa cruz, con arreglo á su categoría, sin necesidad de los requisitos anteriores, y por el solo hecho de haber sido heridos.

Palacio del Congreso, 18 de mayo.

Radical es el remedio; pero no es ocasión de andarse con paños calientes, porque el momento ni es para paliativos, ni éstos sirven para otra cosa que para complicar aún más estos asuntos, ya de suyo sobrado complicados.

El Gobierno es el primer interesado en terminar de una vez y para siempre este asunto, porque resolviendo el problema de manera definitiva, devolverá al Ejército la interior satisfacción, que hoy ha perdido, se evitará cien disgustos y orillará mil enojosos compromisos. Ya sé yo que esta radical medida impedirá recompensas justísimas, ante las cuales todo el Ejército aplaude; pero ese dolor es necesario para evitar que junto á esos brillantísimos jefes y oficiales á quienes España entera conoce y admira, figuren otros que ni ostentan sus merecimientos, ni han sido ungidos por la aclamación unánime de sus compañeros de armas. Con tiempo será discutida una Ley de Recompensas y de Ascensos que sea lógica, que sea democrática, que permita formular su juicio al Ejército, que destierre el nepotismo y la polacada, que cierre el paso al favor, que haga imperar á la justicia y triunfar al mérito. Pero mientras tanto, vayamos á las severas rigideces de la escala cerrada y de la ausencia de recompensas, porque ni el Japón necesitó en el siglo XX de medros personales para tener héroes, ni Alemania dejó de vencer en el siglo XIX por no tener recompensas retribuídas para su Ejército.

Completaré mi obra defendiendo la Proposición de Ley que tengo presentada para no dejar en la miseria á las viudas y huérfanos de los muertos en campaña, y si las dos son aprobadas, consideraré que he realizado labor patriótica, y que he servido á la Patria, al Ejército y al Rey.

*

Yo ruego al Gobierno que medite acerca de todo esto que escrito queda. De aquí al sábado, tiempo tiene para meditar; pero no olvide que el remedio viene por camino de lealtad, orientado hacia la consecución de un fin supremo: fortalecer la disciplina, robustecer al Ejército y afianzar el Trono.

LEOPOLDO ROMEO.

LOS BANDIDOS DE PARIS

Garnier y Vallet cercados y muertos

La primera noticia.

PARIS. (Recibido con retraso.) La Policía ha sabido por una verdadera casualidad que los famosos bandidos automovilistas Garnier y Vallet se encuentran en Nogent-sur-Marne.

Fuerzas de esta localidad les han cercado en un pequeño edificio.

Los bandidos se defienden furiosamente.

Un cabo de Seguridad ha sido ya herido por ellos.

Antecedentes.

PARIS. Dícese que Garnier y Vallet se presentaron en la sucursal que tiene en Nogent-sur-Marne un establecimiento de crédito, é intentaron vender unos títulos de los que robaron últimamente.

Como todos los periódicos han publicado fotografías de los bandidos, uno de los empleados de la sucursal, al verles, concibió sospechas.

Disimuladamente advirtió á sus compañeros, y uno de éstos, que tenía un periódico con los retratos de Garnier y Vallet, comprobó en el acto la identidad de ambos sujetos. Y corrió á avisar á la Policía.

Esta organizó un servicio de vigilancia.

Garnier y Vallet, que no creían haber sido descubiertos, fuéronse al hotel del Caballo Blanco.

Las autoridades de Nogent-sur-Marne telefonearon á París.

M. Guichard, jefe de Seguridad, salió en auto para Nogent.

Siguiéronle, igualmente en auto, cincuenta agentes de Policía.

Los bandidos abandonaron el hotel, cruzaron el jardín que rodea á éste, y entraron en un pintoresco pabellón.

Por lo visto, se habían ocultado en éste varias veces y les era familiar.

Dentro de él estaba Luisa Vuillemin, una mujer joven, amante de Garnier.

Guichard en peligro.

El jefe de Seguridad, Guichard, penetró en el jardín y dirigióse al pabellón.

Garnier, que vigilaba desde una de las ventanas de éste, reconoció al jefe de Seguridad y le hizo un disparo de revólver.

Guichard, que había oído silbar la bala junto á su cabeza, retiróse, y dejando el jardín cercado por policías y gendarmes, fué á telefonear á M. Lepine.

Esto ocurría á las seis de la tarde.

Poco después llegaba Lepine, el prefecto de Policía de París en automóvil.

Llamando á los zuavos.

Toda la población de Nogent-sur-Marne, enterada de lo que ocurría, había acudido, y rodeaba el jardín.

Esto embarazaba mucho las operaciones del asedio.

Guichard telefoneó al comandante del fuerte de Nogent y le rogó enviase fuerzas.

El comandante mandó al pueblo una compañía de zuavos al mando de un capitán.

Las fuerzas sitiadoras.

El pabellón quedó sitiado por cien zuavos, cincuenta policías llegados de París, los gendarmes de Nogent y localidades inmediatas, y un gentío inmenso armado de escopetas, pistolas, palos y hondas.

Los bandidos comprendieron que estaban perdidos, y rompieron el fuego.

Asalto infructuoso.

Varios agentes se brindaron á acercarse á la casa.

Se les dió escudos protectores del nuevo modelo, y, resguardados con ellos, se aproximaron cautelosamente.

Pero á los pocos momentos, uno de los escudos era atravesado por una bala, y en vista de ello, los inspectores se replegaron.

Fuego terrible.

Los sitiadores hicieron entonces un fuego horrible contra la casa.

Garnier y Vallet contestaban con una rapidez inverosímil.

Cambiaban unos y otros centenares de disparos.

Lepine se acercó demasiado, y Garnier, apercibiéndole á la luz de las antorchas, le disparó.

La bala rozó la cabeza del prefecto de Policía é incrustóse en un muro.

Lepine retrocedió y ocultóse detrás de un árbol.

Un herido grave.

El inspector Fleury se aventuró, llevado de su arrojo, en un espacio libre.

A los pocos momentos recibía un balazo en el vientre y caía en tierra lanzando gritos de dolor.

Recogiéronle y lleváronle á una casa próxima, donde se le practicó la primera cura.

Hundiendo el techo.

Guichard, viendo que el pabellón estaba dominado por el viaducto de Nogent, ordenó que subieran á éste numerosos policías.

Luego hizo trasladar al mismo gruesos pedruscos.

Y los policías, ayudados por numerosos vecinos, arrojaron los pedruscos sobre el tejado del pabellón.

Este se hundió casi por completo.

El nuevo peligro distrajo la atención de los sitiados, que cesaron de hacer fuego.

Aprovechándose de la tregua, Guichard acercóse á la casa nuevamente.

Seguíanle algunos agentes llevando antorchas.

Sale una mujer.

Guichard vió detrás de una ventana á una mujer.

—¡Salga usted!—gritó.

—¡Salga si no quiere morir con los otros!

La mujer desapareció, y á los pocos momentos salía, cerrando la puerta.

Cruzó corriendo el jardín y ganó las filas de los sitiadores.

Guichard interrogóla.

—Soy Luisa Vuillemin, la amante de Garnier—dijo.—¡Por Dios, no me hagan nada!...

Tranquilizóla Guichard, y ella explicóle lo que sucedía en el pabellón.

—Están furiosos—afirmó.—Tienen carabinas y revólvers. Dicen que se defenderán hasta la muerte.

Y agregó luego con ingenuidad:

—Pensábamos irnos á Bélgica; pero no lo hemos conseguido.

La Policía tenía establecida una severa vigilancia. Sin embargo, si Garnier hubiera vendido los valores que tiene, tal vez hubiésemos podido escapar. Pero ¿adónde ir sin dinero?

A las ocho menos diez se suspendió el fuego. Los bandidos, por su parte, cesaron de disparar.

Lepine propuso que fueran arrojadas bombas desde el viaducto sobre el destrozado tejado del pabellón.

Así se acordó por unanimidad.

Mientras eran hechos los preparativos necesarios, los zuavos y los gendarmes hacían que se apartara el gentío inmenso que rodeaba el jardín.

Primera explosión.

A las ocho y cuarto, un agente apareció en el viaducto, llevando una bomba.

Hubo unos minutos de ansiedad profunda.

El agente arrojó la bomba, que estalló con horrísono estruendo.

Pero el pabellón permaneció en pie, y sólo sufrió ligeros desperfectos.

Se acuerda volar el pabellón.

Lepine, Guichard y las autoridades de Nogent-sur-Marne conferenciaron.

Se reanuda el fuego.

La explosión debió exasperar á los bandidos, pues éstos reanudaron el fuego con extraordinario vigor.

La multitud prorrumpió en estruendoso vocerío.

—¡A muerte! ¡A muerte!—gritaban miles de personas.

Espectáculo extraño.

Numerosas antorchas alumbraban el lugar de la lucha.

Los reflejos de sus luces parecían teñir de rojo las paredes del pabellón, convertido por Garnier y Vallet en un verdadero blocao.

A unos veinte metros de éste, los sitiadores disparaban procurando no ponerse á descubierto.

Y veían detrás de las ventanas las siluetas de los bandoleros, que, incansables, aparecían y desaparecían, haciendo fuego, recorriendo todas las habitaciones, subiendo y bajando, y empuñando, ya una pistola Browning, ya una carabina moderna.

Para evitar la fuga.

Lepine, temiendo que á favor de la semioscuridad que reinaba se escapasen los bandidos ó se produjeran confusiones entre los sitiadores, pidió por teléfono al Parque de Ingenieros de Vincennes le enviasen reflectores eléctricos.

También pidió cartuchos de dinamita.

Llega más gente.—Voluntarios.

A las nueve de la noche, el gentío era inmenso en Nogent-sur-Marne.

Los trenes llegaban atestados de parisienses, deseosos de presenciar la lucha.

Por la carretera pasaban continuamente autos y bicicletas en gran número.

Muchas personas armadas de escopetas, carabinas y revólvers se presentaban á cada momento á Lepine pidiéndole permiso para asaltar el pabellón y exterminar á los bandidos.

Pacíficos burgueses se sentían poseídos de terrible y indignación y hablaban de linchamientos y de atroces venganzas.

Los mueras á Garnier y Vallet eran cada vez más frecuentes.

Una oleada de gente estuvo á punto de romper las líneas de los sitiadores y precipitarse en el espacio descubierto, que barrían los fuegos de los cercados.

Otra explosión.

A las diez y veinte, y á la luz de los reflectores eléctricos instalados por los ingenieros militares, fué arrojada otra bomba contra el pabellón.

Siguió á la explosión un fuerte y prolongado ruido de cristales rotos.

Luego pareció como que se desplomaba dentro algún tabique.

Sin embargo, el edificio siguió en pie y sólo algunas grietas en su paredes exteriores acusó la acción destructora del explosivo.

Sigue el tiroteo.

Garnier y Vallet respondieron á la dinamita con sus carabinas y pistolas Browning.

Seguían apareciendo y desapareciendo detrás de los balcones, disparando sin cesar y gritando injurias.

Debían estar heridos, pues cada aparición suya era saludada por una descarga; pero no caían y parecían adquirir nuevos bríos conforme se prolongaba la lucha y desaparecían sus últimas esperanzas de salvación.

Derrumbamiento.

A las once y cuarto son arrojadas nuevas bombas desde el viaducto.

Por fin, á las once y veinticinco, casi todo el edificio, ya muy quebrantado por las anteriores explosiones, se hundió.

Pero los bandidos habían resultado ilesos.

Parapetáronse detrás de los restos del pabellón, junto á los sótanos, y continuaron la lucha.

A la desesperada.

Debían tener Garnier y Vallet abundantísimas municiones, porque su fuego se recrudeció á partir del derrumbamiento parcial del edificio.

Ya no hubo nadie que se aventurase en el jardín.

Tiradores escogidos disparaban á intervalos, cuando aparecía la silueta de un bandido entre los escombros del improvisado fuerte.

Todos, entre los sitiadores, estaban deseando acabar. La ansiedad era horrible. Nadie dormía en Nogent-sur-Marne, y seguían llegando centenares de vecinos de los pueblos inmediatos y gente de París.

Es empleada la melinita.

Los ingenieros llegados de Vincennes prepararon una bomba y la cargaron con un kilogramo de melinita.

Dicho artefacto fué arrojado contra la parte del pabellón que aún se sostenía en pie.

La explosión produjo un ruido formidable.

Derrumbáronse los últimos restos de la construcción, y Lepine ordenó el asalto á las ruinas.

Asalto final.

Numerosos agentes, resguardados tras colchones que facilitaron los vecinos de Nogent, se acercaron lentamente.

Protegían su avance muchos tiradores que, desde el viaducto y desde los muros del jardín, hacían fuego sin cesar.

Lucha suprema.

Los bandidos habían hecho preparativos para el combate supremo.

Habían construído una especie de reducto con colchones y muebles.

Y detrás de él hicieron numerosos disparos contra los policías.

Estos hicieron varias descargas casi á quemarropa contra Garnier y Vallet.

La última acribilló á los bandidos, que cayeron, al fin, en tierra.

Uno muerto y otro moribundo.

Los policías se inclinaron sobre Garnier y Vallet.

El primero estaba muerto. El segundo respiraba todavía.

Lepine, Guichard y las autoridades de Nogent-sur-Marne se aproximaron y dispusieron que el ensangrentado cuerpo de Vallet fuese trasladado al hospital.

Los agentes lo colocaron sobre un automóvil.

«¡Que nos los entreguen!»

La muchedumbre, al ver que eran sacados de entre las ruinas los cuerpos de los bandidos, precipitóse en irresistible avalancha, rompió las filas de gendarmes y zuavos y rodeó el automóvil donde fuera colocado Vallet.

Centenares de hombres gritaban:

—¡A muerte! ¡Que nos los entreguen!

Costó gran trabajo que Vallet no fuera despedazado por aquellos furiosos ciudadanos, cuya indignación era tremenda.

09 Ministerio de Cultura

También muere Vallet.

Vallet no llegó vivo al Hospital.

Murió en el auto, no obstante los cuidados de un médico que iba en el mismo.

Dicho vehículo partió velozmente con su cadáver, entre los gritos de «¡á muerte!» lanzados por el enorme gentío.

Detalles.

El incendio se había apoderado de los restos del pabellón.

Los ingenieros y los gendarmes lograron apagarlo, y luego procedieron á un reconocimiento de las ruinas.

Encontróse entre éstas paquetes de cápsulas, armas, algún dinero y varios documentos.

Todo fué entregado á la Policía.

Las bajas de los sitiadores.

Las bajas de las fuerzas sitiadoras han sido las siguientes:

El inspector Fleury, herido grave en el vientre.

Los inspectores Cairme y Delepine.

El gendarme Lemaine.

Emoción en París.

Hoy, todos los diarios parisienses de la mañana publican largas informaciones de la tragedia de Nogent-sur-Marne.

No se habla de otra cosa en todo París.

La emoción es inmensa.

La gente se felicita de que al fin haya sido destruída la terrible banda de ladrones automovilistas, cuyos crímenes habían aterrorizado á Francia y emocionado al mundo entero.

ACCION DE ESPAÑA EN MARRUECOS

El combate del lunes

Desde Melilla

(DE NUESTRO CORRESPONSAL)

Jornada brillantísima.

MELILLA. (Martes, noche.) Acabo de llegar del Avanzamiento, donde he podido informarme de personas que tomaron parte en el combate de ayer y de otras, extrañas al Ejército, que lo presenciaron en los momentos más interesantes.

Confirmo la afirmación, ya hecha en mis telegramas anteriores, de que fué la de ayer una jornada brillantísima para nuestras tropas.

El enemigo fué derrotado totalmente y sufrió grandísimas bajas.

En la casa de Haduya.

Como ya telegrafié, en una casa de la kabila de Haduya se nicieron fuertes muchos moros y fué necesario desalojarla entrando en ella nuestros soldados á bayoneta calada.

De este episodio interesantísimo he logrado adquirir nuevos detalles.

Ya es sabido que en la casa fueron cogidos prisioneros ocho moros con sus correspondientes armamentos.

Antes de entrar á la bayoneta se dispuso que un policía indígena reconociese el exterior de la casa.

Uno de los moros que estaban dentro le hizo un disparo de fusil á boca de jarro, matándole.

Seguidamente, una compañía del batallón de cazadores de Chiclana penetró en la vivienda en que se habían hecho fuertes los moros, cargando á la bayoneta, como ya se ha dicho.

A la entrada fué herido el teniente Vallespín.

Los ocho moros cogidos prisioneros dentro de la casa no hicieron resistencia, convencidos de que habría sido inútil.

Dentro de los silos se habían ocultado otros diez moros, que fueron muertos de una descarga.

Como detalle curioso refieren que cuando los moros que ocupaban la casa se vieron copados, sin duda para salvar las municiones, presentaron una bandera blanca.

Muertos los moros quedaron los cadáveres esparcidos por los silos.

Bajaron los soldados y recogieron municiones, fusiles remington y 120 duros, todo de la pertenencia de los moros.

Uno de los muertos se llamaba Mustafá, y era, precisamente, abastecedor de carne de la posición del Harcha, muy conocido de los oficiales.

Llevaba en la cartera dos vales importantes 240 pesetas por suministro de carne y 40 duros en plata.

Recogiendo á un soldado.

Al dar una carga en la retirada un escuadrón de Caballería, un soldado se cayó del caballo, que siguió al galope del escuadrón.

Cuando el capitán se dió cuenta de la falta del soldado, observó también que hacia él bajaban cuatro moros.

Mandó echar pie á tierra y descargar sobre los moros, de los que quedaron dos muertos, huyendo los otros dos.

El soldado, protegido por el escuadrón, logró incorporarse.

El convoy de heridos.

Procedente del Harcha venía el convoy protegido por el regimiento de Mallorca y una compañía de cazadores.

Los heridos eran conducidos en veinte camillas.

Al llegar á Yadumen falleció el capitán de cazadores de Cataluña, D. José Accame Romero.

En el convoy han llegado á la plaza el coronel Paez Jaramillo, el teniente coronel García Moreno, el teniente Vallespín y 60 de tropa, todos heridos.

El teniente Alcayna.

El teniente Alcayna fué muerto por una bala fría que le entró por el lado izquierdo del cuello.

Recibió el balazo en el momento en que la guerrilla del regimiento de Melilla que mandaba era relevada por otra del regimiento de Mallorca.

Esta tarde se ha verificado el acto de enterrar el cadáver del teniente Alcayna.

Convoy atacado.

Hoy hizo fuego el enemigo sobre las fuerzas que protegían el convoy de Izhafen al pasar por el valle Maxim.

Seguidamente salieron de Ras Medua fuerzas mandadas por el general Aizpuru, sosteniendo vivo tiroteo.

La Artillería de Atlaten hizo algunos disparos de cañón hacia las faldas del monte Milón, que era donde se ocultaban los agresores.

Posición tiroteada.

Otros grupos enemigos tirotearon al batallón que ocupaba las alturas del desfiladero de Trevia.

En apoyo de estas fuerzas salió el general Moltó con las de su mando, que obligaron á huir al enemigo.

Quedaron varios moros muertos.

Nuestras fuerzas no tuvieron más bajas que un soldado herido, por haberle reventado el cañón del fusil, y otro que se cayó del caballo.

En Ben Azur.

En la aguada de Ben Azur agredieron los moros á nuestras fuerzas, disparando desde los matorrales en que se hallaban ocultos.

Resultó muerto un sargento de Ingenieros.

Los moros tuvieron dos muertos y dos heridos, que cogieron nuestros soldados con armamento.

Las bajas.

Nuestras bajas en el combate de ayer fueron de diez muertos de tropa y 65 heridos, además de los jefes y oficiales cuyos nombres ya he telegrafiado.

Por las confidencias que recibo calculo que las bajas del enemigo fueron de 80 muertos y más de 200 heridos.

LACALLE.

Telegrama oficial

MELILLA, 14, á las 22. Capitán general á ministro Guerra:

Por noticias que recibo por muy diferentes conductos, me aseguran que bajas enemigo en combate ayer son unos 80 muertos y 270 heridos, añadiendo que fué un verdadero descalabro el que sufrieron. Hoy algunos grupos de los que han vuelto de Ulad Ganen han tiroteado al regreso, en el valle Maxim, á un convoy de Izhafen, habiendo salido fuerzas Aizpuru de Ras Medua á reforzar protección, que, después de un vivo tiroteo, han hecho huir al enemigo.

Otros grupos han tiroteado el batallón que ocupaba alturas que dominan desfiladero de Trevia, saliendo en su apoyo general Moltó desde Izhafen, que hizo huir á los moros.

Fuerzas no han tenido más novedad que un soldado herido por haber reventado el cañón de su fusil, y otro de Taxdirt que se cayó del caballo.

Fuerzas regulares indígenas á pie, que marchaban por valle del Maxim á Izhafen cuando regresaba convoy, han tenido un moro herido como consecuencia del tiroteo hecho al convoy.

En Benayur han disparado malhechores desde matorrales sobre fuerza protección aguada, matando á un sargento Ingenieros.

Perseguidos aquéllos, se les ha hecho dos muertos, cogiendo uno de los cadaveres con armamento, y también se ha herido á dos.

Convoy de heridos ayer procedentes Harcha ha llegado Avanzamiento y conducido en ferrocarril español á esta plaza sin novedad.

No ocurre otra en el territorio.

Desde Tánger

(DE NUESTRO CORRESPONSAL)

Impuesto de guerra en Fez.

TANGER. (Martes, noche.) Las noticias que de Fez se reciben aseguran que Busta Bajdadi convocó á los notables, y dando lectura á una carta del general Moinier, les hizo saber que tendrían que pagar un impuesto de guerra de dos millones de pesetas.

Uno de los moros, protegido alemán, que concurría á la reunión, alegó que ellos eran comerciantes pacíficos y no se les podía hacer responsables de la situación, por lo que consideraba que no estaban obligados á pagar las consecuencias.

Ante estas manifestaciones no se tomó acuerdo en la reunión, y quedó encargado Busta Bajdadi de dar cuenta al general Moinier de lo sucedido.

Dícese que ese tributo extraordinario será rebajado á un millón de pesetas.

Para la bandera del «España».

Constituye un gran éxito el resultado de la suscripción abierta en el diario *El Porvenir de Tánger* para contribuir á costear la bandera del acorazado *España*.

Han contribuído más de mil mujeres israelitas y cerca de mil niñas de los colegios españoles, que han contribuído con cuotas mínimas, pero reveladoras del entusiasmo patrio, teniendo en cuenta que la colonia española en su mayoría es pobre.

Los moros se quejan del Sultán.

TANGER. (Lunes, noche.) Después de la reunión á que me he referido en un despacho anterior, en que Busta El Bagdadi comunicó la multa impuesta por el general Moinier, se dirigieron los notables que habían sido convocados á la residencia imperial.

Se presentaron los moros ante Muley Hafid y le participaron que no pagarían nada como multa impuesta, pues si bien están conformes en ayudar á resolver las dificultades de la actual situación con donativos, como la multa implicaba penalidad de un delito que ellos no habían cometido, estaban decididos á no pagar en este concepto ni un céntimo, aun cuando su resistencia les acarrease mayor daño.

Muley Hafid, que desconocía se les hubiese conminado con multa, se extrañó mucho y les ordenó que nada paguen sin su orden.

Muley Hafid y el general Moinier.—La multa levantada.

Después el Sultán celebró una conferencia con el general Moinier, y le reprochó el que hubiese impuesto multas, sin derecho, pues esto solamente el Emperador puede hacerlo.

Como resultado de esta conferencia, la multa que había acordado imponer el general Moinier, ha sido levantada.

INTERINO.

Desde Alhucemas

Hogueras.—Botes que naufragan.

ALHUCEMAS. (Martes, noche.) Anoche viéronse desde esta plaza infinidad de hogueras en las alturas de las kabilas Beni-Urriagel y Bocoyas.

A las once de la mañana de hoy, dos botes que regresaban de la plaza á la playa naufragaron á causa del fuerte temporal de Poniente que reina en estas costas.

Todos cuantos efectos conducían las pequeñas embarcaciones se perdieron, resultando también gravísimamente herido un indígena de la montaña, que fué traído á esta plaza.

Nótase escasa concurrencia de moros.

(POR CORREO)

Cañonero tiroteado.—Bajas de los kabileños.

ALHUCEMAS. Tan luego llegó á esta rada el *General Concha*, de regreso del crucero practicado hasta el Peñón de la Gomera, se tuvo conocimiento de que, al pasar por frente de la kabila de Bocoya, en el punto llamado la Cebadilla, se habían hecho algunos disparos de fusil contra dicho buque, sin consecuencias, y sin que pudiese haberse visto rifeño alguno, pues hallábanse apostados los agresores en las rocas que tanto abundan en aquella parte.

Interrogados algunos individuos pertenecientes á dicha kabila, me han manifestado que los disparos hechos ayer al pasar el cañonero no los hicieron con dirección al buque, sino únicamente para avisar á los vecinos de los poblados para que estuviesen alerta, por haberles llamado la atención la proximidad á la costa en que caminaba.

También me dicen que en el mismo momento de haber hecho los referidos disparos (que los hizo un solo individuo), fué desarmado y castigado por los mismos que acudieron á su llamamiento, los cuales protestaron contra lo que acababa de hacer.

Me han hecho manifestaciones acerca de las bajas sufridas por las diferentes kabilas en los últimos días, asegurándome que de las fuerzas de Caballería fueron bastantes, pues sólo de M'Talza han sido once los muertos y varios los heridos, siendo aún mayores las bajas de otras kabilas. Agregan, por último, que no cesan de ir unos y venir otros de la *harka*.

En provincias

Acemileros asesinados.

MALAGA. (Martes, noche.) Viajeros llegados de Melilla dan cuenta de que en la madrugada del día 9 (viernes) un grupo de merodeadores rifeños agujereó el muro de la cuadra del monte Uicsan, asesinando á cuatro soldados acemileros, del regimiento de Africa, que se hallaban dormidos.

Dos soldados que se apercibieron rompieron el fuego sobre los malhechores, impidiendo se llevaran éstos las mulas, que ya habían sacado de la cuadra.

Los malhechores no han sido habidos, dedicándose la Policía de Segangan á ver si descubre la pista de ellos.

El capitan Accamé.—Sentimiento en Cádiz. Sus virtudes.

CADIZ. (Miércoles, mañana.) La circunstancia de ser gaditano el capitán D. José Accamé, muerto en el combate último en el Rif, ha sido causa de que el sentimiento de la ciudad de Cádiz por esta desgracia se haya exteriorizado de modo elocuente.

El Sr. Accamé era un joven ilustradísimo y muy querido por todas las clases sociales de Cádiz.

Era escritor muy brillante y orador fácil y elocuente.

Antes de marchar á campaña dió algunas conferencias interesantísimas en los Centros literarios de esta capital.

Estaba casado y deja cinco hijos de corta edad.

El Diario de Cádiz, del que era asiduo colaborador el Sr. Accame, recibió ayer un telegrama del heroico capitán, que decía textualmente:

«NADOR. Estoy herido grave vientre. Oculte noticia.»

Su hoja de servicios era muy brillante. Ganó en distintas campañas varias cruces rojas y estaba propuesto para el empleo de comandante.

Enfermó y vino con licencia á Cádiz, donde permaneció algún tiempo, regresando de nuevo al Rif hace pocas semanas.

Cuando las fiestas del centenario se encontraba en esta capital. Vió al Sr. Moret en compañía de otro ilustrado capitán, también distinguido escritor, D. Celestino Rey Yely, para ofrecerle la idea de celebrar fiestas militares en octubre con motivo del centenario y pedirle su apoyo para realizarlas.

El Sr. Moret elogió tan culta iniciativa y aceptó los planes que se le ofrecían para aquella parte de las fiestas acordadas.

La viuda del valeroso Accamé está recibiendo efusivas manifestaciones del dolor que ha causado en Cádiz la muerte de su esposo. Es visitadísima y en todos los labios halla palabras de consuelo por la pérdida terrible que acaba de sufrir.

Como más arriba digo, el pesar que en todo Cádiz ha producido la muerte del capitán Accamé es intensísimo, pues todos lloran la pérdida del amigo leal y cariñoso.

Informaciones extranjeras

El valle del Uargha.

PARIS. Según un telegrama de Londres al *Excelsior*, en los Centros bien informados ingleses se afirma que los Gobiernos francés y británico se han puesto ya definitivamente de acuerdo acerca del valle del Uargha, cuya mayor parte se concederá á Francia, haciéndose el deslinde de las zonas según las posiciones de las kabilas de preferencia á la configuración geográfica.

Añade el corresponsal del periódico que Inglaterra se encargará de gestionar acepte España dicho acuerdo.

Suscripción nacional

para los heridos y familias de los muertos en la campaña del Rif.

Suma anterior, 445.164,03 pesetas.

Junta Regional de Andalucía (primera remesa), 25.000; Junta Regional de Cataluña (segunda remesa), 40.000; Junta Regional de Canarias (primera remesa), 10.003,62; Depositaría especial de Hacienda de Ceuta, 50; Centro Comercial Hispanomarroquí de Ceuta, 100; Cabildo catedral y curas párrocos de Ceuta, 59,70; Junta de obras del puerto de Ceuta, 125; Dirección facultativa de la Junta de obras del puerto de Ceuta, 215; Ayuntamiento de Ceuta, 500; concejales del Ayuntamiento de Ceuta, 85; funcionarios de Correos de Ceuta, 15; ídem de Telégrafos de Ceuta, 58,32; personal de la Estación Sanitaria de Ceuta, 46,70; Sociedad anónima «Abastecimiento de Aguas de Ceuta», 400; Cámara de Comercio, Industria y Navegación de Ceuta, 100; Empresa constructora del puerto de Ceuta, 292,50; guarnición de Ceuta (un día de haber), 5.149,97; beneficio líquido de una función teatral en Ceuta, 1.373,20; varios particulares de Ceuta, 1.768,30.

Total, 530.506,34 pesetas.

MUERTE DEL REY DE DINAMARCA

Un telegrama de la *Agencia Fabra*, fechado hoy en Hamburgo, da cuenta de que á consecuencia de un ataque de parálisis al corazón ha fallecido la noche anterior el Rey de Dinamarca, que se encontraba en aquella capital desde el domingo.

Federico VIII, Rey de Dinamarca, había nacido el día 3 de junio de 1843.

Estaba casado con la Princesa Luisa Josefina de Suecia, y deja los siguientes hijos: el Príncipe Real Cristián Carlos Federico, que nació el 26 de septiembre de 1870, y casó el 26 de abril de 1898 con la Princesa Real Alejandrina Augusta, duquesa de Mecklemburgo, nacida el 24 de diciembre de 1879; Haacon VII, Rey de Noruega, que nació el 3 de agosto de 1872, y casó el 22 de julio de 1896 con la Princesa de la Gran Bretaña é Irlanda Maud Carlota María Victoria, nacida el 26 de noviembre de 1869; Haraldo Cristián Federico, nacido el 8 de octubre de 1876, y casado el 28 de abril de 1909 con la Princesa Elena de Sonderborg Glucksborg, nacida el 19 de octubre de 1869; Ingeburga Carlota Carolina Federica Luisa, nacida el 2 de agosto de 1878 y casada el 27 de agosto de 1897 con Oscar Carlos Guillermo, Príncipe de Suecia; Thyra Luisa Carlota Amalia, nacida el 14 de marzo de 1880; Cristián Federico Guillermo, nacido el 4 de marzo de 1887, y Luisa Isabel, nacida el 23 de mayo de 1890.

Son muy numerosos también los hermanos del difunto Monarca, figurando entre ellos el actual Rey de Grecia, la madre del Czar de Rusia y la Reina viuda de Eduardo VII de Inglaterra.

Cuando murió en enero de 1896 el Rey Cristián IX de Dinamarca, que tanta influencia ejerció en la política de Europa, por el casamiento de sus hijas é hijos con Soberanos y Príncipes de diversos países del continente, el sentimiento del pueblo danés fué muy grande, y lo mismo el de otros, donde el viejo Monarca gozó siempre simpatías merecidísimas, y donde era bien conocido por las diferentes visitas que á ellos hizo, con motivo de los acontecimientos de familia que requerían su presencia cerca de sus hijos.

La tristeza producida por la muerte de Cristián IX halló un relativo consuelo con la proclamación del Rey que acaba de bajar á la tumba.

Su proclamación se verificó con toda solemnidad, y acudieron á ella representaciones distinguidísimas de otros países y de Dinamarca, siendo á la sazón primer ministro Riksday.

La pérdida del Monarca danés, como la de su padre, producirá un duelo general en Europa, y serán muchas las Casas Imperiales y Reales que vestirán luto familiar por su muerte.

ITALIA Y TURQUIA

Expulsión de los italianos.

ROMA. El corresponsal de *La Tribuna* en Constantinopla comunica, por la vía de Filipópoli (Rumelia) que, según buenos informes, el Gobierno turco ha acordado la expulsión de los italianos de todo el Imperio.

Turquía aislada.

ROMA. *La Tribuna*, comentando la ocupación de las islas Scarpanto, Cazos, Pricopi y Nisyros, dice que esas islas, con Rodas y Stampalia, cierra el mar Egeo, bloquean por completo á Turquía, aislándola del Mediterráneo.

Por consecuencia, Turquía no podrá enviar un solo buque á Tripolitania, porque los italianos tienen en sus manos todas las llaves del Sur del mar Egeo.

Los obreros italianos de Smirna.

CONSTANTINOPLA. La Embajada de Alemania ha hecho una gestión amistosa cerca de la Puerta para pedir que una cincuentena de pescadores y obreros italianos capturados en Smirna no fuesen considerados como prisioneros de guerra.

A consecuencia de esta gestión, se reunirá el Consejo de ministros para resolver el asunto.

Derrota de los turcos.

ROMA. Telegrafían de Tobruk que mientras continuaban los trabajos para la construcción del nuevo fuerte á orillas del mar, bajo la protección de tres batallones de Infantería y de una batería de Artillería de montaña, destacamentos del regimiento de Infantería, núm. 30, avanzaron en exploración, sorprendiendo en el río Hada fuerzas importantes de beduínos, dirigidos por soldados regulares turcos y sostenidos á corta distancia por otros grupos enemigos importantes, que marchaban sobre la orilla opuesta del río.

Las tropas italianas atacaron inmediatamente al enemigo, que fué rechazado y perseguido.

El enemigo experimentó grandes pérdidas, que se considera pasan de cien muertos.

Las pérdidas italianas son un oficial y dos soldados muertos y tres soldados heridos.

El capitán del «Texas».

CONSTANTINOPLA. El Gobierno turco ha resuelto denegar la petición del embajador de los Estados Unidos referente á la extradición del capitán del «Texas», quien se encuentra en el hospital turco de Smirna.

Los buques de guerra.

ROMA. Según radiograma del almirante Viale, el «Napoli» hizo el rendimiento de la guarnición de la isla Príkopi; el «Roma», el de la isla de Nisyros; el «Pisa», el de Kalmynos; el «San Marco», el de Leros; el «Amalfi», el de Patmos.

Las guarniciones de esas islas fueron hechas prisioneras y enviadas en diferentes buques á Italia.

Nuevas islas ocupadas.

ROMA. Dos nuevas islas han sido ocupadas por los italianos, y son la de Meis y Castel Orizo.

Las islas no valen nada, y sólo tienen un valor estratégico por su proximidad á la costa asiática.

NUESTROS VIAJES

Excursión á las grandes capitales de la Europa Central

ITINERARIO: MADRID — PARIS — COLONIA—HAMBURGO y KIEL—BERLIN LEIPZIG — DRESDE — PRAGA — VIENA BUDAPEST — VIENA — MUNICH — ZURICH — GINEBRA — LYON — MADRID

6.250 kilometros

PROGRAMA

15 de junio.—Salida de Madrid, por la mañana.
16 de junio.—Llegada á París.
Hasta el 19 de junio.—Estancia en París.
20 de junio.—Viaje desde París á Colonia.
21 de junio.—Estancia en Colonia.
22 de junio.—Viaje desde Colonia á Hamburgo.
23 de junio.—Estancia en Hamburgo.
24 de junio.—Excursión á Kiel.
25 de junio. — Por la mañana, viaje á Berlín.
Hasta el 28 de junio.—Estancia en Berlín.
29 de junio.—Estancia en Leipzig.
30 de junio.—Estancia en Dresde.
1.º de julio.—En Dresde. Excursión á la Batseï.
2 de julio.—Viaje por el Elba. Llegada á Praga, por la tarde.
3 de julio.—Estancia en Praga.
4 de julio.—Por la mañana, viaje á Viena.
Hasta el 7 de julio.—Estancia en Viena.
8 de julio.—Por la mañana, salida para Budapest.
9 de julio.—En Budapest.
10 de julio.—Por la mañana, regreso á Viena.
11 de julio.—Viaje desde Viena á Munich.
12 y 13 de julio.—Estancia en Munich.
14 de julio.—Viaje á Zurich.
15 de julio.—Travesía de Suiza, desde Zurich á Ginebra.
16 de julio.—Por la mañana, viaje á Lyon. Descanso. Por la tarde, salida para Madrid.
17 de julio.—Regreso á Madrid.

Precios, todos los gastos comprendidos.

DESDE MADRID

Primera clase, 1.770 ptas.
Segunda clase, 1.555 íd.

(Los viajeros de segunda clase viajarán en primera en España, y en segunda en el Extranjero).

DESDE HENDAYA O PORT-BOU

Primera clase, 1.660 ptas.
Segunda clase, 1.445 íd.

OBSERVACIONES

En el precio indicado están comprendidos todos los gastos de viaje: ferrocarril en primera clase, vapores, buenos hoteles, ómnibus, coches, visitas, propinas, entradas, excursiones. Un intérprete acompañará al grupo, encargándose de todos los detalles.

*

Tenemos á disposición de nuestros lectores nuestro folleto para 1912, en el cuel se incluye el programa de este viaje. Nuestros lectores de Madrid podrán recogerlo en nuestras oficinas, Arenal, 1, y Puerta del Sol, 8. Los de provincias pueden pedírnoslo por tarjeta postal.

*

Las inscripciones y los pagos deben ser hechos antes del día 8 de junio en nuestras oficinas de Turismo y Viajes, Puerta del Sol, 8, y Arenal, 1, Madrid.

Los lectores de provincias pueden remitirnos un cheque sobre Madrid.

2009 Ministerio de Cultura

INFORMACIONES DE PROVINCIAS

TELÉGRAFO — CORREO — TELÉFONO

ANDALUCÍA

La Juventud conservadora.

SEVILLA. (Martes, tarde.) La juventud conservadora ha tenido una iniciativa.

La bandera de la misma será costeada por las mujeres sevillanas que sientan ideales conservadores.

A este efecto han abierto una suscripción, habiendo empezado á contribuir distinguidas damas.

El acto de la bendición de la bandera coincidirá con la inauguración del Casino que está instalándose.

San Fernando.

Hoy ha estado descubierto el cuerpo de San Fernando, tributándole honores una compañía de Infantería.

Entre liberales.

SEVILLA. (Martes, noche.) El ex diputado á Cortes D. Fernando Sánchez Gómez ha visitado hoy al ex ministro Sr. Rodríguez de la Borbolla, jefe del partido liberal de Sevilla, comunicándole que el pequeño grupo de monteristas que existe en esta población se separa de la fracción liberal.

Al mismo tiempo, el diputado á Cortes D. Juan Serrano Carmona, significado en política como incondicional canalejista, ha enviado á los periódicos, para que sean publicadas, cartas expresando que se separa de las fuerzas que acaudilla el Sr. Rodríguez de la Borbolla, y que también deja de considerar á éste como jefe provincial del partido liberal.

Entre los políticos se considera que ambos actos, llevados á efecto hoy, significan la exteriorización del criterio que sustentaban los liberales disidentes desde antes de las últimas elecciones municipales.

ARAGÓN

Para la peregrinación.

ZARAGOZA. (Martes, tarde.) Reina gran entusiasmo para la peregrinación, recibiéndose numerosas adhesiones.

De Huesca, Caspe y Barbastro vendrán andando los peregrinos, los cuales serán agasajados en los pueblos del tránsito.

Hasta hoy asciende á 15.000 el número de peregrinos inscritos.

De beneficencia.

La Junta de Protección á la Infancia ha inaugurado hoy los comedores para nodrizas y embarazadas pobres.

Al acto han asistido las autoridades y aristocráticas familias.

El gobernador pronunció un sentido discurso elogiando la obra que la Junta realiza.

El conflicto obrero.

El conflicto obrero se desliza en medio de una tranquilidad absoluta.

Trabájase en todas las obras, excepto en la del patrono Sr. Borruey.

Patronos y obreros persisten en la misma actitud.

A la Asamblea de carniceros.

Ha salido para Madrid una Comisión de industriales carniceros, que va á asistir á la Asamblea de Madrid.

Anciana atropellada.

Un tren de mercancías de la línea de Ubrillas atropelló á una anciana, llamada Bernarda Meseguer, arrollándola y mutilándola horriblemente.

La desgraciada anciana fué despedida luego por el tren, cayendo en una acequia, donde pereció ahogada.

Una reunión.

La Diputación ha convocado para el día 19 á los diputados á Cortes y senadores por el distrito para celebrar una reunión, á fin de llegar á un acuerdo en el asunto de la cesión del Manicomio al Estado.

Viaje de prácticas.

ZARAGOZA. (Martes, noche.) Han llegado los alumnos de tercer año de la Academia de Administración militar, en viaje de prácticas.

Han visitado la fábrica militar de harinas, las azucareras y otros centros industriales.

La Orquesta Sinfónica.

En el teatro Principal ha dado un concierto la Orquesta Sinfónica de Madrid.

Presentaba la sala brillantísimo aspecto.

Las ovaciones al maestro Arbós y á la Sinfónica han sido incesantes.

Estreno de «Malvaloca».

En el Teatro-Circo ha estrenado esta noche con muy buen éxito la compañía de Morano la comedia *Malvaloca*.

Los intérpretes han sido llamados á escena á la terminación de todos los actos.

Especialmente han sido objeto de grandes aplausos por su acertada labor Morano, Amparo Villegas y Vigo.

CASTILLA LA NUEVA

La Academia de Infantería.

TOLEDO. (Martes, noche.) Complementando las prácticas del campamento de los Alijares, los alumnos de la Academia de Infantería realizaron ayer y hoy dos marchas, la primera sobre Bargas y la de hoy sobre la finca denominada Los Lavaderos, bordeando el río Tajo.

En ambas prácticas la sección montada, de reciente creación, ha establecido el servicio de vigilancia en un radio de mil metros.

Mañana se verificará el último paseo militar.

CASTILLA LA VIEJA

Sol y Ortega en Soria.

SORIA. (Martes, noche.) A las seis de la tarde ha llegado el Sr. Sol y Ortega acompañado de los Sres. Castells y Tato.

Al entrar el tren en agujas se dispararon cohetes y tocó la música, que había bajado á la estación, la Marsellesa.

Acompañados del jefe regional y de muchísimas personas marcharon al Centro republicano.

Allí pronunció el Sr. Sol y Ortega un discurso, que fué muy aplaudido.

Incendio formidable.

LOGROÑO. (Martes, noche.) A las seis y media de la tarde se declaró un formidable incendio en una importante fábrica de harinas, propiedad de la señora viuda de Arza.

El siniestro se inició en la cámara llamada de polvo y propagóse por el filtro y mangas de aspiración.

Hubo, á los pocos momentos de comenzar el fuego, una fuerte explosión, cuyo origen se ignora.

Se supone que el incendio ha sido á consecuencia de haberse recalentado un cojinete.

En los primeros momentos acudieron todas las autoridades y los bomberos, fuerzas de Infantería y gran parte del vecindario, trabajando denodadamente é impidiendo que el fuego se propagase á una casa próxima, que está destinada á oficinas de la fábrica.

Esta ha quedado destruída.

Las pérdidas pasan de medio millón de pesetas.

Hubo tres heridos leves, que fueron curados por personal de la Cruz Roja.

Se logró salvar 1.000 sacos de trigo y harina.

El incendio ha sido imponente.

La fábrica destruída estaba situada á la orilla del Ebro, frente á la de la luz eléctrica, también propiedad de la viuda de Arza.

El edificio estaba asegurado.

CATALUÑA

Estudios lunares.

BARCELONA. (Martes, tarde.) El próximo domingo, á las once de la mañana, se efectuará la solemne inauguración de la Exposición general de estudios lunares, organizada por la Sociedad Astronómica de Barcelona.

El acto revestirá gran solemnidad; será presidido por el rector de la Universidad, y asistirán las primeras autoridades, representantes de Corporaciones científicas y los cónsules de los países, que estarán representados en el certamen.

La Exposición es notabilísima, y el número de trabajos presentados, antiguos y modernos, es tan grande que ocupa dos amplias salas: la del paraninfo y la sala doctoral de la Universidad.

Contrabando.

Los mozos de la escuadra de esta provincia han sorprendido una importante partida de tabaco de contrabando en la carretera del pueblo de Mollet.

Huelga de tipógrafos.

Continúa sin trazas de resolverse la huelga de tipógrafos.

Cada día aumenta el número de huelguistas.

Hoy se han declarado en huelga los de los importantes talleres de Madriguera.

En favor de la amnistía.

Algunos elementos avanzados tratan de organizar para el domingo una manifestación monstruo para secundar á los de Madrid en favor de la amnistía.

Mitin en Figueras.

Definitivamente el mitin conjuncionista de Figueras se celebrará el domingo próximo.

Asistirán D. Pablo Iglesias, D. Melquiades Alvarez y el diputado por el distrito, señor Salvatella.

Los Sres. Alvarez é Iglesias llegarán á Barcelona el sábado próximo, en el expreso.

Sesión municipal.

BARCELONA. (Miércoles, tarde.) La sesión celebrada por el Ayuntamiento no fué tan ruidosa como se esperaba. Hubo, sí, su correspondiente escándalo para no faltar á la costumbre.

Fué debido á que el concejal radical, jefe de la minoría, Sr. Serraclara, interpeló al alcalde acerca de su conducta en la pasada sesión, preguntándole por qué no había presentado la dimisión y dirigiéndole cargos.

El alcalde se defendió con suma habilidad, negándose á presentar la dimisión, pues, como alcalde de real orden, no dimitirá mientras cuente con la confianza del Gobierno.

Esta contestación motivó la correspondiente bronca por parte de los radicales y no pasó más.

La esposa de Borrás.

Se ha verificado el sepelio del cadáver de la esposa del actor Enrique Borrás.

Había sido artista notable del teatro catalán y, al dedicarse su marido al cultivo del teatro castellano, dejó la escena y se dedicó exclusivamente al cuidado de su hogar.

Acción popular.

La Asociación Patronal de Blanqueadores, Aprestadores y Tintoreros ha acordado ejercer la acción popular en la causa que se instruye por asesinato del que fué fabricante de aquella clase, Sr. Bargalló.

La Orquesta Sinfónica.

Por encargo del director de la Orquesta Sinfónica, el presidente del Centro Madrileño ha dirigido, en nombre del Sr. Arbós y demás profesores, un saludo de despedida al pueblo de Barcelona, á las autoridades, Ayuntamiento y demás personalidades, para quienes, dice el mensaje, tienen motivos de gratitud y reconocimiento por los agasajos y muestras de afecto recibidos durante su estancia aquí.

En el propio documento se ensalza la conducta de los obreros que asistieron al concierto que en su obsequio se dió el domingo en el Teatro Condal, alabando la corrección y cortesía que los espectadores guardaron durante el acto.

Fiesta de los argentinos.

El día 25 celebrarán un gran banquete los argentinos residentes en esta capital, para conmemorar la fiesta patria.

Congreso agrícola.

Se están ultimando los trabajos de organización del décimoquinto Congreso agrícola catalanobalear, que se celebrará en Ibiza.

Los congresistas catalanes saldrán el día 25 en vapor fletado al efecto.

El Congreso durará dos días: el 26 y el 27 del corriente mes.

El día 28, los congresistas recorrerán la isla, y el 29 saldrán para Palma y de allí se dirigirán á Barcelona.

La Copa de Cataluña.

Escriben de Mataró que en el circuito donde ha de correrse la Copa de Cataluña por «voiturettes», el día 29, se hacen los últimos trabajos con toda actividad.

Están ya colocadas las tribunas y las vallas de defensa en las inmediaciones de Vilasar, que es donde estará el centro de actuación.

Los preparativos en la carretera y las obras de afirmado están completamente terminadas.

Las perlas Kepta y las piedras de color reconstituídas están montadas exclusivamente con brillantes verdaderos en artísticas monturas de platino y han obtenido el primer premio y medalla de oro en París 1911.

No tenemos sucursales ni agentes; nuestra única casa en España está en Madrid. Carrera de San Jerónimo, 2.

GALICIA

La Cooperativa cívico-militar de Orense

ORENSE. (Martes, noche.) Se han reunido en junta general extraordinaria los accionistas de la Cooperativa cívico-militar para cambiar impresiones y acordar acerca del proyecto de adquisición de un inmueble con destino á dicha Sociedad.

El resultado de la reunión ha sido satisfactorio, por convenir todos los accionistas en la necesidad de ampliar los fines que persigue la Cooperativa, visto el creciente favor que el público la dispensa.

Quedó acordada en definitiva la emisión de obligaciones por valor de 65.000 pesetas, al precio de 50 pesetas cada obligación.

El interés será el del 5 por 100, amortizable en diez años, abonando el 10 por 100 al contado; el 30 por 100 en 1 de junio; otro 30 por 100 en 15 de dicho mes, y el resto á fines del mismo.

El plazo de suscripción será de quince días.

Convínose en que el precio de las obligaciones no fuese superior á 50 pesetas, con objeto de que puedan tener participación las clases populares.

El entusiasmo es grande y las obligaciones se cubrirán rápidamente y con mucho exceso.

El coronel Burguete.

VIGO. (Martes, noche.) Procedente de Tenerife ha llegado el coronel Burguete, acompañado de su familia, que vienen á pasar la temporada de verano.

Muchos amigos pasaron á bordo á saludarle.

Entre españoles y portugueses.

ORENSE. (Lunes, noche.) En el Gobierno Civil se ha recibido una extensa información de los sucesos ocurridos entre españoles y portugueses, que ya he telegrafiado.

La cuestión comenzó en la feria de Cousa, por si los republicanos de Portugal valían más ó menos que los monárquicos.

Intervino en la disputa la fuerza de la Guardia Civil encargada de mantener el orden en la feria y consiguieron los guardias calmar los ánimos con prudentes consideraciones.

Por la tarde regresaban de la feria seis españoles que marchaban á sus respectivos domicilios y al llegar cerca del pueblo llamado Sordos, encontraron tres portugueses que iban en dirección á Baños.

Los españoles hicieron algunos disparos, y los portugueses huyeron, logrando uno regresar á Baude.

Los otros dos perseguidos por los españoles trataron de ocultarse entre unas piedras, pero los alcanzaron y apalearon brutalmente.

El portugués que logró huir se llama Alvino Costa Souza.

Los apaleados han sido Antonio Enriquez Ribeiro y Domingo Guzmán Araiyo.

Parece que el médico D. Enrique Román, que les asistió, ha manifestado que es posible revistan gravedad las lesiones que han sufrido en el apaleamiento, principalmente las que presenta Antonio Enriquez.

Los españoles han sido detenidos y son uno natural de Celanova y otro de Lobera.

Se les ocuparon una navaja grande, una pistola automática cargada y un revólver cargado con cuatro cápsulas sin disparar y dos disparadas recientemente.

El Juzgado ha comenzado á instruir el proceso correspondiente.

Cargamento sospechoso.

CORUÑA. (Martes, noche.) Ha llegado el vapor *Cabo Nao*.

Conducía 21 rollos de papel, que pesan 5.400 kilogramos. Esta carga fué transbordada del vapor inglés *Campeador*, que la embarcó en Hamburgo.

Los rollos vienen consignados á la Casa Sobrinos de José Pastor, y tienen la misma marca «A-C» que llevaban las cajas del alijo de armas que se verificó hace algunos días en la ría de Arosa.

Los carabineros vigilan el cargamento, que ha sido transportado en gabarras para proceder á su inspección.

Campaña sanitaria en Orense.—Una memoria interesante.

ORENSE. (Martes, noche.) El inspector de Sanidad, doctor Bécares, prosiguiendo los incesantes trabajos que viene realizando para el saneamiento de la capital, y con el fin de organizar en esta provincia las defensas sanitarias que nos pongan á cubierto de una irrupción epidémica como la del verano último, ha escrito una memoria acerca de *La higiene y sanidad de Orense y su provincia*.

En dicho trabajo, cuyo mérito alaban cuantas personas lo conocen, se fijan de una manera clara y terminante los puntos de la provincia en donde convendría reunir los mayores elementos de defensa para evitar la propagación de las epidemias que pudieran venir del exterior; los manantiales sospechosos por su situación, naturaleza del terreno y falta de protección, y que, en caso de una invasión colérica, sería preciso defender si habían de continuar suministrando agua para el consumo; los cursos de agua actualmente contaminados de gérmenes colibacilares y paratíficos que necesitan protegerse y depurar antes de emplear el líquido en ningún uso doméstico; con más todo lo relativo al desarrollo de la enfermedad colérica y profilaxis general, local é individual.

En cuanto á tuberculosis y lucha antituberculosa, contiene la memoria un estudio completo de esta enfermedad y observaciones de provechosas enseñanzas para la capital y su principales focos tuberculosos, las causas que sostienen el creciente desarrollo de esta mortífera plaga y los medios que urge poner en práctica para oponerse á su difusión.

Acompaña á la memoria un plano de la capital, á tres tintas, en el que aparecen dibujados: en negro, las calles y casas tuberculosas; en azul, las zonas insalubres de la población, y en rojo, las conducciones de aguas potables que, por su procedencia y recorrido, resultan siempre sospechosas para el consumo.

Finalmente enumera las prácticas que deben realizarse para llegar á la salubridad relativa de la ciudad y las modificaciones que convendría introducir en los servicios higiénicos para conseguir el progreso sanitario de Orense.

El trabajo realizado por el doctor Bécares bastaría para acreditar su nombre, si no fuera ya sobradamente conocido por su interesante labor al frente de la Inspección que desempeña.

VALENCIA

En honor de un periodista.

ALICANTE. (Martes, noche.) La comida que en honor de nuestro compañero en la Prensa D. Francisco Escriñá se ha celebrado en el Casino ha constituído un lisonjero éxito para el festejado y para los iniciadores.

Ocuparon la presidencia las autoridades y el Sr. Escriñá, y asistieron unos cuarenta comensales.

Se pronunciaron entusiastas brindis, á los que contestó, emocionado, Francisco Escriñá, agradeciendo el acto como expresión de su constante buen deseo y recto proceder, y declarando que le servirá de estímulo para continuar, sin desmayos, en el camino emprendido.

Niño ahogado.

En la acequia de riego llamada de La Arroba, de la partida de San Bartolomé, término municipal de Orihuela, apareció el cadáver del niño de un año Cayetano Ruiz García, que se supone caería inconscientemente en la acequia, arrastrándose hasta la orilla desde donde lo dejasen.

El Juzgado instruye las oportunas diligencias.

VASCONGADAS

Conflicto obrero.

BILBAO. (Martes, noche.)

Después de haber transcurrido varios meses sin que en esta zona de Bilbao ocurrieran conflictos obreros, se ha presentado uno esta tarde.

En el muelle del pueblo de Deusto, un grupo de obreros asociados trató de acometer á tres obreros no asociados que estaban trabajando.

Intervino la Guardia Civil, practicando la detención de dos obreros, acusados de ejercer coacción.

Temporal en el Cantábrico.

SAN SEBASTIAN. (Martes, noche.) La galerna que se ha desarrollado esta tarde ha sorprendido en la bahía de la Concha á un bote tripulado por dos distinguidos *yatchmen*.

Rota la vela del pequeño bote, el viento y las olas lo han arrastrado, teniéndole á punto de estrellarse en el balneario regio.

Salieron sin pérdida de momento un vaporcito pesquero y un bote del Club Náutico, que han logrado salvar los tripulantes y la embarcación.

Se ha desencadenado una tremenda tormenta.

Durante un cuarto de hora ha sido imponente el aparato de relámpagos y truenos, con acompañamiento de vendaval y fuerte aguacero.

El palacio de Justicia.

SAN SEBASTIAN. (Martes, noche.) La Audiencia ofrecerá un banquete en el monte Ulía el próximo día 16 al ministro de Gracia y Justicia.

Asistirán también el alcalde y los gobernadores civil y militar.

Ha sido invitado el presidente del Tribunal Supremo al acto de colocación de la primera piedra del nuevo palacio de Justicia.

La recepción oficial anunciada para el día 17 se celebrará en el Ayuntamiento.

D. Jaime en San Juan de Luz.

SAN SEBASTIAN. (Martes, noche.) El teniente de alcalde conservador Sr. Lafite ha visitado en San Juan de Luz á D. Jaime de Borbón, amigo suyo.

Ha conversado con él durante hora y media, tratando de política.

Don Jaime habló del Rey D. Alfonso XIII en términos corteses, que dejaban adivinar la simpatía que por él siente.

Refiriéndose á D. Antonio Maura dijo que es un político honrado y verdadero sostén de la Monarquía.

De los republicanos manifestó que sólo quieren la ruina de España.

Añadió que el día que éstos vayan á la revolución él se pondrá al frente de todos los elementos de orden.

Mostró escaso entusiasmo por el integrismo, por considerar que es un partido que carece de razón de existencia.

Dijo también que dejaba en libertad á los delegados regionales para pactar con los integristas donde lo creyeran conveniente.

Confirmó D. Jaime que se ocupa ahora en el proyecto de su próxima boda; pero reservando el nombre de su futura.

Ha recibido infinidad de telegramas relacionados con la disidencia que se ha producido entre los jaimistas de Zaragoza.

Los ha devuelto sin abrir, celoso del mantenimiento del principio de autoridad.

Están en San Juan de Luz Paiva Couceiro, D. Bartolomé Feliú y los jefes jaimistas de Zaragoza y Valencia.

A la calle desde un quinto piso.

BILBAO. (Martes, noche.) En una casa de la calle de Urazurrutia estaba un niño de cuatro años asomado á una ventana del quinto piso, se le venció el cuerpo y cayó.

Quedó el niño enganchado en un alambre, á la altura del piso segundo; pero el alambre cedió con el peso y la criatura cayó á la calle.

Sufrió el niño conmoción cerebral y varias lesiones; pero no se mató, sin duda, por lo que amortiguó la violencia de la caída el haberse enganchado en el alambre.

EL TEATRO EN PROVINCIAS

VIGO. La compañía de Guadalupe Mendizábal ha estrenado el drama de Catarineu y Mata, *La sombra*, con éxito enorme.

La notable actriz fué aplaudida con entusiasmo.

Con la Sra. Mendizábal compartieron los aplausos las Srtas. Mateos y Rodríguez y los Sres. Alpuente y Ros.

ZARAGOZA. En el Circo la compañía del eminente actor Francisco Morano está haciendo una brillantísima campaña. Hasta ahora las obras que han puesto en escena *Primavera en otoño*, de Martínez Sierra; *El drama de la vida*, arreglo de Laudepon y Ría-Baja, y *El alcalde de Zalamea*, han constituído éxitos grandísimos para todos, y, especialmente, para el gran comediante Morano y la notable primera actriz señorita Amparo Fernández Villegas.

La temporada promete, por lo tanto, ser pródiga en triunfos y ovaciones para tan notable compañía.

AVISOS UTILES

ESTREÑIMIENTO

Curación completa con los Grains de Vals. Dos granos al cenar. —Venta en farmacias.

Joyería Modelo, Guerra, hijo, Luna, 3.

Solo merece el nombre de chocolate el que se elabora con cacao y azúcar, como el de ZORRAQUINO.

A LOS SEÑORES FUMADORES

Para corresponder á la petición de los Sres. fumadores, la Casa Bardou-Job ha puesto en venta el papel de fumar JOB, ceniza blanca, sin aumento de precios. Pedidlo en estancos.

Neurastenia, anemia y debilidad general; su curación con el Miogenol, 5 ptas. farmacias.

Las Gotas concentradas de HIERRO BRAVAIS son el remedio más eficaz contra ANEMIA CLOROSIS, DEBILIDAD Colores Pálidos, etc. Todas Farmacias o Droguerías. Desconfiese de las Imitaciones

EL RHUM es el mejor digestivo. LA NEGRITA

Conservas Las Palmas

Miopes y présbitas

Gran descubrimiento; cristales (violeta) JENAPHAQUES. Unico depósito: Carretas, 3.

AUTOMÓVILES MERCEDES OLÓZAGA, 12

2009 Ministerio de Cultura

INFORMACIONES DE MADRID

VIDA RETROSPECTIVA

HACE CINCUENTA AÑOS

(Noticias de LA CORRESPONDENCIA DE ESPAÑA)
15 de mayo de 1862.

Se está sintiendo hace tres días en Madrid un calor sofocante, impropio de la estación.

Ayer llegó á marcar el termómetro Reaumur más de 23 grados.

El Sr. Rivadeneira, según anuncia un periódico, va á hacer una edición del *Quijote* en el mismo pueblo donde estuvo preso el inmortal manco de Lepanto.

Los concurrentes á la reunión celebrada el domingo en el Congreso, con objeto de promover una suscripción nacional para proporcionar al Sr. Monturiol los recursos necesarios para la construcción de un modelo de *Ictineo*, recordaron, después de un corto debate, costituirse en junta y nombrar una Comisión ejecutiva para entender y activar la suscripción, que se compone de los señores Madoz, Castro, Corradi, Asquerino, Borrell, marqués de Perales y otros, de cuyas eficaces gestiones se esperan buenos y prontos resultados.

Anteanoche, según estaba anunciado, dió el Sr. Castelar su última lección de este año en el Ateneo sobre la historia de la civilización en los cinco primeros siglos del cristianismo.

La concurrencia fué tan numerosa que mucha parte del público tuvo que retirarse por falta de localidad.

El orador estuvo tan brillante y tan ardiente como siempre, y el auditorio recompensó sus esfuerzos con aplausos tan nutridos, que más de una vez los interrumpió para repetirlos hasta tres veces.

No habrá quedado quejoso el Sr. Castelar.

El probable casamiento del conde de Flandes, hijo del Rey de los belgas, con la hija mayor de nuestra augusta Reina, casamiento que anteayer nos anunciaba una carta de Bruselas, nos hizo recordar un notable artículo del *Eco del País*, periódico que bebe en muy buenas fuentes, en que se proponía esta misma solución á las cuestiones mejicanas.

He aquí el significativo párrafo del artículo á que nos referimos, publicado por el diputado Sr. Barrantes en 17 de marzo último:

«El casamiento de una Infanta española con un Príncipe constitucional, *vástago de alguna de esas dinastías que tienen la rara fortuna de pasar por modelos en política y en costumbres*, sería un paso muy avanzado en este camino, porque conciliaba el interés español, el interés de la raza latina con la aquiescencia probable de Francia y el *laisser faire* de Inglaterra, á quien un tratado ventajoso acabaría de tranquilizar.

Diarrea-disentería

El Elixir Estomacal de Saiz de Carlos suprime los cólicos, quita la fetidez de las deposiciones, el malestar y los gases, es antiséptico y cura las diarreas y disenterías crónicas de los países cálidos, que tanto atacan á soldados, marinos y colonos, agravando su situación y obligándoles á veces á emigrar.

EL PLEITO DE LOS INGENIEROS

Una contestación.

Firmado por el profesor de la Escuela de Minas Sr. Torentino ha aparecido en *El Liberal* un artículo cuyos conceptos fundamentales no se ajustan á la realidad, y tan sólo á rectificarlos van encaminadas estas líneas, que no tienen más autoridad que la modesta que se desprende de la firma, sin que pretendan más alcance que el exponer el particular criterio mío.

Entiende el Sr. Tolentino que el movimiento iniciado es la exteriorización de un malestar de clase, siendo así que es mucho más: es la exteriorización de un malestar de la industria en general, que, al tender al progreso y desenvolvimiento, en vez de encontrar, como, por ejemplo, en Alemania, un apoyo decidido, con primas á la exportación, con una valoración adecuada en los aranceles que estimulen ó garanticen la industria regional, con un respeto verdad de las patentes, basado en un estudio técnico de las mismas, etc., etc., encuentra nuestro industrial trabas y entorpecimientos que tienen por única finalidad gravar la industria sin que pueda pensarse en una compensación por el Estado próxima ni remota. Entiendan ya de una vez que para los ingenieros industriales la ocupación de unas cuantas plazas en el Estado no supone nada, por lo mismo que ellas tienen que ser muy pocas y ellos son muchos; pero que supone el logro de sus aspiraciones, si se tiene en cuenta que pretendemos con ello que desaparezcan esas trabas que hoy existen en la industria particular precisamente por no estar encomendados los servicios á quien exclusivamente les corresponde, en el caso de que existiesen tales servicios. Por ello, precisamente por ello, la cuestión fundamental para nosotros es la de atribuciones, y la secundaria, pero muy secundaria, la de la organización del Cuerpo y la consignación del presupuesto, y no le chocaría nada al Sr. Tolentino esta posición nuestra si conociese que sin protección del Estado, y con la coacción que en sentido opuesto realizan desde su posición oficial los otros Cuerpos (1), coacción que precisamente tratamos ahora de anular, España sostiene nada más de 1.000 ingenieros industriales en la industria privada; pero lo que ocurre en este caso es que los Cuerpos constituídos, muy acostumbrados á orientar las cosas con miras al presupuesto, han interpretado nuestras aspiraciones en el sentido que les es á ellos más familiar y conocido.

Nos dice el señor profesor de la Escuela de Minas que jamás ha encontrado un ingeniero de otra especialidad dirigiendo una mina, sin recordar que precisamente porque ocurría lo contrario pidieron y lograron los ingenieros de Minas una ley de Policía minera, en la que por el Estado se exige que la dirección de una explotación minera sea necesariamente dirigida por ingenieros de esa especialidad y como lo propio ocurre en la construcción de puertos, etc., es inútil decir que los correspondientes servicios están en mano de los ingenieros á quienes naturalmente corresponden. Con ello queda demostrado que los ingenieros industriales no invaden el campo de sus hermanos los de Minas, pero la recíproca ya no es tan cierta y no solamente en el terreno particular, sino en el oficial, ¿es necesario que le recuerde al Sr. Tolentino el nombre de un compañero de profesorado que, recientemente, lo ha dejado de ser, para ocupar un puesto en una industria del Estado, que nada tiene que ver con la minería?

Es muy difícil, yo lo comprendo, que el ejercicio de una especialidad no roce para nada con problemas más propios de las otras; y lo que pasa es que si bien nosotros vemos algo de geología, explotaciones mineras, construcción de caminos, etc., no profundizamos en ninguno de estos conocimientos, como que todos ellos son para nosotros accesorios y los fundamentales son las aplicaciones de la electricidad, de la mecánica y de la química, es decir, los que son accesorios en las otras especialidades, precisamente por eso entendemos que cuando en una explotación minera, por ejemplo, se instala una máquina de vapor cuyas condiciones de seguridad, consumo, regularidad, etc., deben estar en armonía con la marcha de toda la instalación, nadie mejor que el ingeniero de Minas para fijar sus condiciones de funcionamiento, es decir, cuando esa aplicación de la mecánica, de la química ó de la electricidad es esencialmente accesoria en la explotación minera agrícola, florestal ó de obras públicas; pero cuando la máquina de vapor se destina á una explotación industrial y lo son, por ejemplo, las centrales eléctricas para alumbrado público ó privado, el ingeniero de minas está completamente fuera de su lugar, y si en la Escuela se le han dado los conocimientos adecuados y las orientaciones en tal sentido, esa Escuela tendría una disculpa tan sólo relativa si nos demostrase primero que todas las explotaciones mineras *posibles* en España estaban convenientemente atendidas.

Es un resultado lógico y natural de la confesión que nos hace el profesor de la Escuela de Minas, calificando de «accesorias» las aplicaciones de la electricidad, la mecánica y la química, y de considerarlos como fundamentales los ingenieros industriales y en otras naciones sus similares, el que mientras el ingeniero industrial se dedica de una manera franca, pero racional, y á su progreso, el ingeniero de otras especialidades se dedica á la importación sin freno de ningún género, y esta es una de las razones del por qué somos exageradamente tributarios de Alemania, Bélgica, Francia y otros países; seguramente que la mitad de las cosas que se importan podrían hacerse en nuestro suelo; pero cuando al frente de una industria se encuentra un ingeniero no industrial se comprende que, en vez de mandar construir un mecanismo que empieza por no conocer á fondo, terminando por no saber si tenemos en España talleres en condiciones de realizarlo, encuentre mucho más cómodo pedirlo á una casa extranjera, que mandar ejecutar un croquis ó proyecto personal; la diferencia es bien palpable; con el uno, la industria nacional sigue su marcha; con el otro, la industria sigue su marcha... en los demás países y en el nuestro una nube de representantes y de montadores sigue viviendo y un río de oro emigrando.

PEDRO M. DE ARTIÑANO
Ingeniero industrial.

(1) Con ingenieros en expectación de destino ó de colocaciones.

Los gallegos y el centenario de Cádiz

En el Ayuntamiento de la Coruña se ha presentado una proposición para que aquel Municipio tome á su cargo la construcción de una lápida escultórica que se pondrá á disposición del Ayuntamiento de Cádiz, en memoria y honor de los diputados gallegos de las Cortes doceañistas.

El Municipio coruñés invitará á todas las Corporaciones intelectuales, políticas y sociales de Galicia á cooperar á esta obra patriótica y á asociarse, por medio de representantes, á la Comisión que irá á Cádiz en octubre para la colocación de la lápida.

También el Centro Gallego de Río de Janeiro ha puesto á disposición del Sr. Labra la cantidad necesaria para hacer otra lápida en honor ó memoria de algún doceañista ilustre y que se ha de fijar en alguna plaza de Cádiz ó en el Oratorio de San Felipe de Neri.

El mismo Centro Gallego ha acordado asociarse á las fiestas oficiales de octubre próximo y ha designado como sus representantes á los Sres. D. Rafael María de Labra, D. Emilio Méndez Brandon y D. José Figueroa, del comercio de Río de Janeiro.

LA INDIA

Exquisito **Chantilly** en pasteles y cajitas. Helados de **Chantilly**.
Cafe moka selecto, de 12 á 4 y de 8 á 11.
Todas las tardes **Te con pastas, 0,75.**
Casa de moda.
MONTERA, 12. «LA INDIA»

CASA REAL

Su Majestad el Rey ha firmado los decretos siguientes:

GUERRA.—Proponiendo para la cruz blanca de tercera clase del Mérito militar á los coroneles de Artillería D. Arturo Camilleri y D. Ramón Rexach; para la cruz blanca de segunda clase de la misma Orden al teniente coronel D. Manuel Echanove y comandante D. Joaquín Seoane; para la cruz blanca del Mérito militar de la clase correspondiente, pensionada, á los comandantes D. Antonio Acuña y D. Manuel Suárez y al capitán don Justo de Legorburo, y para la cruz blanca de primera clase de la referida Orden á los capitanes D. José María de Nestosa, D. Alfonso Cano, D. Rafael Angulo y D. Enrique Rodríguez, y primeros tenientes D. Eugenio Colorado, D. José Casas, D. Rafael Sáenz, don Mariano Fernández de Córdoba y D. Luis Infesta, todos de la expresada Arma de Artillería.

—Idem para la cruz blanca del Mérito militar de la clase correspondiente, pensionada, al coronel de Artillería D. Tomás Pérez; subinspector médico de primera clase D. Francisco Coll; tenientes coroneles D. Luis Fernández España, de Infantería, y D. Juan de Mora, de Estado Mayor; subinspector de segunda clase veterinario D. Julián Mut y capitán de Artillería D. Miguel Hernáiz.

—Idem para la cruz blanca del Mérito Militar de la clase correspondiente al médico mayor D. Jesús de San Eustaquio y al oficial primero de Intendencia D. Federico Abeilhé, y para mención honorífica á los capitanes de Infantería D. José Bisiedo y D. Sebastián Ballespín, y al veterinario primero don Marcelino Montón.

—Idem para la cruz blanca del Mérito Militar de primera clase al segundo teniente de Infantería de Marina D. Antonio García Tenorio.

—Proponiendo para dos cruces rojas de primera clase, una de ellas pensionada, al segundo teniente de Infantería (E. R.) D. José Bueren Ortega, en permuta de cuatro cruces que se le concedieron por hechos de armas, posterior á las que obtuvo el empleo oficial. oficial.

—Idem para la cruz de primera clase de María Cristina al capitán de Artillería don José Sánchez García en permuta del empleo que le fué otorgado por el combate de 7 de octubre último.

—Idem para el empleo de segundo teniente de Infantería (E. R.) al sargento D. Eduardo Banderas Villar Leal, como mejora de recompensa de la que obtuvo el 20 de septiembre de 1909.

—Idem para el empleo de oficial moro de segunda al sargento de las fuerzas regulares indígenas de Melilla el caid Ilali Ben Tahar Moniay, por los servicios que ha prestado hasta la fecha durante la campaña.

—Concediendo gran cruz del Mérito Militar, con distintivo blanco, al general de división D. Arturo Alsina Netto y al inspector médico de segunda clase D. Jaime Sánchez de la Presa.

—Aprobando unas nuevas instrucciones para el régimen y desarrollo de los planes de estudio y exámenes en las Academias militares.

—Confiriendo el mando de la zona de Bilbao, núm. 40, al coronel de Infantería don Enrique Laguna Morales.

—Idem de la Comandancia de la Guardia Civil de Teruel, de Caballería del 5.° tercio, de Navarra y de Salamanca á los tenientes coroneles D. Joaquín Millán Simón, D. Luis Díaz Hernández, D. Carmelo Rodríguez Silvestre y D. Bonifacio Gutiérrez Rodríguez, respectivamente.

—Idem para el mando de la yeguada militar al teniente coronel de Caballería D. Luis Vela de Almazán y Carmona.

—Idem para el mando de la 11.ª Subdivisión de Carabineros (Oviedo), al coronel D. Adolfo Broscó, y para la Comandancia de Cáceres al teniente coronel D. José Ayala.

Han tenido audiencia con Su Majestad el Rey el general Loygorri con sus hijos, el general de brigada D. Arturo Ceballos, el coronel de Artillería D. Benito Tarazona, los capitanes D. José González Camó y D. Manuel Boceta y el agregado militar de la Embajada de Francia, mayor París.

Ha experimentado alguna mejoría el señor ministro de Marina. Ha podido abandonar el lecho, pero no ir á Palacio á despachar con Su Majestad.

Con motivo del banquete que se celebrará el día del cumpleaños de S. M. el Rey, no se permitirá visitar el Palacio Real con permisos especiales hasta el domingo próximo.

Mañana no habrá en Palacio capilla pública. La primera será la de la Infraoctava del Corpus.

ASAMBLEA DE PRACTICANTES

Segunda sesión.

Anoche, á las diez, declaró abierta la sesión el Sr. Caro Lafont, presidente del Colegio de Sevilla.

Fue leída y aprobada el acta de la sesión anterior.

Se dió lectura de telegramas de adhesión de los Colegios de Borja y Santiago.

El Sr. Estalayo leyó el dictamen de la ponencia encargada del estudio de las proposiciones presentadas y del plan de reforma de carrera que proponen los Colegios de Zaragoza, Barcelona y Madrid.

El representante del Colegio de Practicantes de Ferrol, propuso, y fué aprobado, después de defenderlo en breves frases, que se solicite de los Poderes públicos el cambio de denominación sustituyendo el nombre de practicantes por el de oficiales de Sanidad civil.

Seguidamente se aprobaron las conclusiones, tomando parte en la discusión varios, entre los que recordamos á los Sres. Martos, Merino, Lafont, Marco, Fernández, Añer, Sánchez y Tarrero.

Las conclusiones son las siguientes:

Reforma del plan de estudios; cambio de denominación de título por el de oficiales de Sanidad civil; ingreso en todas las beneficencias, ferrocarriles, fábricas, etc.; consignación de la mitad de lo estipulado para los médicos titulares; nombramiento de subdelegados auxiliares; regentar los botiquines donde no haya farmacéutico; inclusión en la ley de pensiones á los fallecidos en epidemias y que en la nueva ley de Sanidad se determinen los derechos y deberes de los practicantes.

El acto terminó á la una y media de la madrugada en medio del mayor entusiasmo.

EN LOS MINISTERIOS

MARINA

Han abandonado el puerto de Cartagena el *Pelayo*, el *Audaz* y el *Terror*.

El *Numancia* salió de Algeciras.

El cañonero *Marqués de la Victoria* fondeó en Melilla, y en la Carraca el *Proserpina*.

GOBERNACIÓN

Correos y Telégrafos.

Relación de los opositores de Correos aprobados en el examen previo:

881. D. Rufo Elías Gallego Otero.
885. D. Ramón Gallud Mínguez.
889. D. Rodrigo García Alejo.
905. D. Francisco García Blanco.
922. D. Julio García Fernández.

Aprobados en el primer ejercicio de la oposición:

178. D. Virgilio Arteaga Guillén, 155 puntos.
185. D. Juan Arroquia Torres, 87 puntos.
195. D. José Atienza Sánchez, 56 puntos.
200. D. Juan Ayala Jiménez, 102 puntos.
201. D. José María Ayala Martín, 106 puntos.
204. D. Juan Ayuso Mochón, 86 puntos.
211. D. Gregorio Babé Botana, 90 puntos.

*

Se ha adjudicado definitivamente la conducción del correo entre Teruel y Alcañiz á D. S. Gómez, en 19.879 pesetas anuales.

—Idem íd. íd. entre Valladolid y sus estaciones, á D. C. Guerra, en 2.740 pesetas anuales.

INSTRUCCIÓN PÚBLICA

Su Majestad el Rey se ha dignado señalar la hora de las cuatro de la tarde del próximo sábado para la inauguración oficial de la Exposición de Pintura, Escultura y Arquitectura.

*

Hasta el próximo lunes no habrá oficinas en el ministerio de Instrucción pública con motivo del desestero y días festivos.

EL PATRÓN DE MADRID

LA FIESTA DEL SANTO

Recuerdos de San Isidro.

Los sitios que habitaron ó frecuentaron personajes que por cualquier motivo figuran dignamente en las páginas de la Historia, inspirarán siempre curiosidad justificada, porque su contemplación parece que reconstruye y perfecciona la memoria de los que se desea recordar, y se engrandece el valor de su figura, abrillantando su silueta y dibujándola de un modo más claro y preciso. La imaginación se ilusiona, y le parece que de aquellos viejos muros han de brotar palabras y pensamientos de los individuos que se propone conmemorar, cual si allí estuvieran depositados y apareciesen de pronto legibles y claros.

Tales son las reflexiones que surgen al visitar determinados sitios en que pasó algunos períodos de su vida el santo que Madrid tiene por patrono, cuyo modestísimo origen y sencillas costumbres le enaltecen ante la Historia y rodean su figura con esa aureola de simpatía y admiración, propias de quien ha brillado en medio de una atmósfera de sencillez y ha llegado por sus propios merecimientos á las cumbres de la fama desde las últimas capas sociales, y perteneciendo á la humilde clase de los soldados rasos de la vida.

Al contemplar algunos modestos edificios madrileños en que se albergó San Isidro, y que la tradición ha conservado con religioso respeto, merecen con justicia que los hayan señalado con verdadero interés los cronistas de esta capital, como si todavía encerraran algo de la vida de un hombre elevado por la Iglesia á sus altares, en quien se reveló un extraordinario altruísmo, un alarde de humanidad digno de imitación, y que ha señalado y enaltecido la historia precisamente por ese deseo que tuvo de ser de los últimos, habiéndose distinguido por su amor al trabajo, sus virtudes y su espíritu de justicia y de obediencia.

La época en que nació el patrono de Madrid, en cuya población vió la luz primera, fué el año 1082, expirando el 15 de mayo de 1170, y en opinión de otros, el 30 de noviembre de 1172, cuya larga vida tuvo episodios muy notables, que la fantasía ha embellecido y la leyenda consignado de una manera indeleble, habiéndole beatificado el Papa Paulo V en 14 de febrero de 1619, y tres años después, ó sea el 12 de marzo de 1622, fué canonizado por Gregorio XV, celebrándose con tal motivo grandes fiestas en Madrid el día 19 de junio de dicho año, descritas y detalladas por brillantes plumas, cuyos hechos son glorioso recuerdo de la historia de la capital de España.

También es sabido que Isidro fué criado de labranza en la aristocrática familia de los Vargas, en cuyas casas de campo vivió largo tiempo; que trabajó como albañil; que permaneció alguna temporada en Torrelaguna, donde se casó con María de la Cabeza, y que fué sepultado en el cementerio próximo á la parroquia de San Andrés, en el espacio que hoy corresponde al altar mayor de la iglesia.

Pero hay en Madrid algunos sitios casi escondidos y dignos de recordarse, relacionados con el asunto. Tal es, por ejemplo, la casa de los Vargas de la plazuela de San Andrés, donde vivió el santo; la del Pretil de Santisteban, núm. 3, que antes tenía la entrada por la calle del Almendro, conocida con la denominación de *La Cuadra*, donde se supone que guardaba el ganado; otra en la calle del Aguila, núm. 1, donde está la Sacramental de San Andrés, y en todos estos sitios hay pequeñas capillas que se abren al culto público el día 15 de mayo, en que la Iglesia celebra la festividad de dicho santo. También consigna la tradición que en la calle Mayor, donde estaba la puerta llamada de Guadalajara, había un pozo en cuya fabricación intervino el santo, y otro en la calle de los Estudios, próximo al Colegio Imperial de Jesuitas (que, como se sabe, es desde hace muchos años el Instituto de San Isidro).

Por lo demás, la ermita situada en la orilla derecha del río Manzanares, en cuyas inmediaciones se verifica la romería, fué fundada por la Emperatriz Isabel, mujer de Carlos V, en el año 1528, donde está la fuente célebre, sobre la cual hay inscrita una popular y conocida décima, que aunque no pueda citarse, ni mucho menos, como modelo de literatura, ni tampoco por la sublimidad de sus conceptos, es, sin embargo, la expresión de la sencillez y buena fe populares, y, por tanto, tiene esa simpatía que inspira el culto á lo tradicional, y á lo que enaltece la memoria de un hombre que se distinguió por sus actos meritorios en varios conceptos.

De todos modos, no es inoportuno recordar en los actuales momentos, que hace más de siete siglos un pobre criado y modestísimo trabajador, que no brilló en la esfera intelectual, llegó, sin embargo, por su ejemplar conducta y extraordinarios merecimientos á adquirir la notoriedad, el respeto, el cariño, la veneración y el entusiasmo que se tributó á los que descuellan en la esfera de la vida humana como verdaderos héroes. Es un soldado de filas, en quien su misma modestia ha sido causa de que brillen con mayor y más vivo esplendor, y tengan más resonancia, los actos que ejecutó. Está justificado y es plausible que los pueblos celebren esas fiestas de recuerdo á un conterráneo insigne, por lo que fortalecen el espíritu de confraternidad y amor al sitio en que viven.

JOAQUIN OLMEDILLA Y PUIG.

La Reina en la Pradera.

En coche abierto, han hecho por la mañana una excursión por Madrid S. M. la Reina doña Victoria y S. A. la Infanta doña Isabel.

Fueron á la casa donde vivió San Isidro, plaza de San Andrés, núm. 2, hoy propiedad del marqués de Peñafuente; estuvieron en el Pretil de Santisteban, donde grupos de mujeres las aclamaron; visitaron luego la iglesia de San Andrés y la Catedral, viendo en ésta la capilla de San Isidro, y de allí fueron á la Pradera, donde los vendedores, entre continuas aclamaciones, llenaron el carruaje de botijos, pitos, rosquillas, nueces, avellanas y *torraos*. Después de visitar la Santa Capilla volvieron á Palacio, repitiéndose los vivas al pasar por los puestos de la Pradera.

Otras noticias.

La baja temperatura que en la mañana de hoy se dejó sentir, fué causa de que la romería del Patrón de la villa y corte estuviese muy desanimada, animándose algún tanto cuando ya entró la mañana, pero con tan escasa concurrencia, que los vendedores no se hallaban muy satisfechos del favor que les dispensaba el Santo Labrador.

*

En la catedral se celebró solemnísima fiesta, ocupando la sagrada cátedra el canónigo D. Santiago Monreal.

*

En la parroquial iglesia de San Andrés también ha sido muy solemne la función que se celebró esta mañana, pronunciando el panegírico del Santo D. Mariano Benedicto.

Durante todo el día se ha repartido á los fieles pequeñas cantidades de tierra de la sepultura en que estuvo enterrado el Santo Labrador.

*

En la ermita de San Isidro del Campo, la función ha sido también solemne, predicando las glorias del virtuoso sirviente de Juan de Vargas el beneficiado de la catedral de Madrid D. Manuel Belda.

*

En la capilla de la casa número 3 del Pretil de Santisteban, en cuyo lugar encerraba los bueyes con que araba San Isidro, han oído misa muchos devotos del Santo, así como también en la habitación que ocuparon San Isidro y su esposa Santa María de la Cabeza en la casa número 2 de la plaza de San Andrés.

*

En la casa del rico propietario de Carabanchel Bajo D. Benigno Díaz se ha enseñado á los devotos del santo Patrón de Madrid el mantel que, según tradición, fué propiedad del Santo, y cuya prenda sirvió para cubrir la mesa el día en que San Isidro ingresó en la cofradía de Santiago Apóstol.

Dicho mantel se guarda cuidadosamente, en sencillo y antiguo cofrecito, por la señorita Carmen Díaz, hija del expresado propietario de Carabanchel.

2009 Ministerio de Cultura

La Pradera.

Nuestro santo Patrono — que también en Madrid lo tenemos, aunque á veces el santo se nos vuelva de espaldas—se ha portado admirablemente.

Durante todo el día ha lucido el sol, y desde media tarde, aprovechando el buen tiempo, miles de *isidros* de aquí y de provincias han invadido la famosa pradera.

Los toros, con ser mucha la gente que á ellos ha ido, no han quitado animación á la romería de la carretera de Carabanchel y camino bajo de San Isidro.

Los puestos han sido muy numerosos, y no hay que decir que en ellos se han vendido infinidad de pitos adornados con los tradicionales ramos de flores de papel y hojas doradas; y otros con las caras de los ministros, toscamente fabricadas.

Las rosquillas tontas y discretas, las avellanas y los *torraos* que durane el día se han vendido han sido muchos, y los vendedores, que en otros años protestaban ante la ermita del santo, como si el buen San Isidro tuviese culpa de la mala venta, han podido ogaño bendecir á nuestro patrón por la buena venta realizada.

La concurrencia ha sido extraordinaria; los coches y ómnibus que á la pradera han ido eran muchísimos, y los tranvías condujeron á las inmediaciones de la fiesta á tan gran número de romeros, que podían contarse por millares, proporcionando un gran ingreso á las cajas de la Compañía.

Muy numerosos eran también los puestos de comestibles y bebestibles establecidos en la pradera, y las autoridades tuvieron que multiplicarse para cuidar que no se vendieran los artículos en mal estado, que intentaban expender industriales poco escrupulosos.

A la hora de cerrar esta edición comienza el regreso de romeros, y por el puente de Toledo es tal la aglomeración de público y de vehículos, que parece extraño no hayan ocurrido varios atropellos.

CASA DE LA VILLA

Visita de salchicheros.

Hoy ha visitado al alcalde una Comisión de salchicheros, para hablarle del asunto de la municipalización de las carnes.

Después de hacer algunos comentarios sobre la moción de la Alcaldía y los incidentes de la discusión habida en el Ayuntamiento, mostraron los salchicheros deseos de que el alcalde conociera su organización social, para convencerle de que no ejercían monopolio de ninguna especie.

El Sr. Ruiz Jiménez se mostró dispuesto á acceder á estos deseos, y repitió sus anteriores manifestaciones, de que no trata de perjudicar á los salchicheros ni á los tablajeros y abastecedores en los beneficos que legítimamente obtengan en el ejercicio de su industria, pero sí que está dispuesto á corregir, enérgicamente, todo lo que signifique abusos, y que en cuanto el Ayuntamiento le otorgue el voto de confianza necesario para comenzar los trabajos preparatorios de la municipalización, celebrará conferencias con tablajeros, repartidores de carne, salchicheros, etc., para ver de hallar soluciones de concordia.

Toma de posesión.

Hoy ha tomado posesión del cargo de administrador de Propiedades, Rentas y Arbitrios del Ayuntamiento, el oficial mayor de contabilidad D. Felipe Caramanzana.

Casa Valentín Martín
Vinos de Champagne de las mejores marcas.
PRECIADOS, 8

Mundo eclesiástico

El prelado de Almería, que había prohibido á los católicos la lectura del periódico *La Propaganda*, ha autorizado su lectura, en virtud de haber acatado dicho diario las disposiciones de la Iglesia.

—La autoridad eclesiástica de Barcelona ha prohibido la lectura del libro *Los títulos nobiliarios pontificios*.

—Ha adjurado de sus errores protestantes y profesión de fe, hecha en la iglesia parroquial de San Mamed de Ramiro (Galicia), D. Juan Casanova Domínguez.

—La campaña iniciada contra la blasfemia y palabras soeces está siendo secundada con simpatía y entusiasmo en todas las regiones de España.

Desde el 3 de diciembre último hasta la fecha llevan celebrados con el mayor éxito mítines en La Raya, con asistencia de 3.000 personas; en Guadalupe, con 2.000; en Churra, con 1.600; Zarandona, 1.600; Alcantarilla, 3.000; Monteagudo, 3.000; Puente Tocinos, 1.500; Espín y Buendía, 3.000; Lumbreras del Esparragal, 2.000; Molina, 5.000; Baena, 1.000; Espiñaldo, 5.000; Ateza, 2.000, en cuyos mítines han tomado parte los Sres. Leante, Sánchez, Múnera, González, Seller, Benítez, Rex, Rosa, Sígler, Larra, Ribera, Castaño, Falgás, García y el delegado de la *Lliga del Bon Mort*, D. Santiago Vilella.

—El templo parroquial de San Antonio de la Florida parece que en breve será cerrado al culto, que, como es sabido, está declarado monumento nacional por las pinturas de Goya que encierra.

—Se halla en Puerto Real el obispo de Cádiz, hospedándose en casa de sus hermanos los señores de Soleniz.

—Procedente de Granada hállase en Gibraltar el M. R. P. Provincial de los Hermanos de San Juan de Dios, fray Federico Rutia, presbítero, acompañado de su secretario, fray Joaquín M. Vila, también presbítero.

ZENITRAM

Seguros de transporte
de ganados y mercancías por ferrocarril á todo riesgo. Lo hace en condiciones ventajosísimas **El Fénix Agrícola**, Compañía anónima de seguros.
Los Madrazo, 34, Madrid.

GRAN MUNDO

FIESTA ARISTOCRÁTICA

Cada vez que el hotel Ritz presta su elegante marco para celebrar reuniones de sociedad, éstas resultan muy brillantes.

La de anoche constará entre las más selectas y animadas, y los organizadores han dado una prueba evidente de su alta competencia.

Desde las diez y media ofreció lucidísimo aspecto el «hall», pues muchas eran las personas que habían comido en el restaurant y ocuparon las mesitas, entablando animadas conversaciones.

El ámbito del Ritz se presta, con sus enormes estancias, á que las señoras luzcan sus «toilettes», y todas iban ataviadas con tanta suntuosidad como buen gusto.

La bella condesa de San Félix vestía, con su elegancia acostumbrada, un traje de raso «vieux rose» con dibujos de terciopelo «frappé», y un ligero adorno de piel, de hechura primorosa, que llamaba la atención.

Elegantísima iba la condesita de Bañuelos, hija del marqués de Alcedo, á quien su belleza y los encantos de su juvenil personalidad, la distinción exquisita de su figura tanagrina y la dulzura de sus ojos hacen seductora en extremo.

Ocupaba un tablado en el fondo del gran salón de baile la orquesta roja de los tziganos, que con su habitual entusiasmo desarrollaba en ritmo arrebatador los temas de los valses más en boga.

En corro alegre, las muchachas aristocráticas más lindas de la corte formaban preciosos grupos durante los intervalos de descanso de la orquesta.

Entre ellas, una gentilísima, asistía á su primer baile. Con cuerpo de gasa blanca y vestido de raso *rose tendre*, en cuyos artísticos pliegues iban prendidos ramitos de rosas *pompón*. Era la hija de los marqueses de Valdeterrazo, que ha de figurar en adelante en las fiestas mundanas en lugar preferente, tanto por su alta alcurnia como por su belleza é ingenio.

Su madre, que la acompañaba, vestía de raso negro y ostentaba un espléndido broche de perlas y brillantes de su hermosa colección.

Entre las muchachas más seductoras que han salido hace poco al mundo y que los bailes encantan, figuraban las Srtas. Araceli Silva, Carmen Portago, que ha heredado la belleza de su madre; María Argudín, María Ruiz de Arana, lindísima con su vestido de gasa rosa sobre fondo blanco; Carmen Bermejillo, de arrogante figura, vestida con un gusto tan perfecto como refinado; Pauposa Escandón y la señorita de Chávarri, hermana encantadora de la condesa del Real Aprecio, y otras muchachas bonitas, como las de Vázquez Barros, Martínez de Irujo, Guillamar, Caro, Ratibor-Muguiro, Collantes, Sanz y Magallón, Frígola, Dato, Rodríguez Rivas, Castellanos, Castro, Núñez de Prado, Aguilar, Alcalá Galiano, Santos Guzmán, Ximénez de Sandoval, Comyn, Fernández Villaverde, Bascaran, Mitjans, Silva y Mitjans, Alcázar y Mitjans, Tovar de Lemos, Travesedo y Bernaldo de Quirós, Santiago Concha, Bermúdez de Castro, Méndez Vigo, Figueroa y Bermejillo, Fernández Liencres, Cárdenas, Carvajal y Quesada.

Entre las damas estaban:

Las embajadoras de Inglaterra, Italia y Alemania.

Mesdames de Lermontoff y Patenotre.

Princesa Pío de Saboya.

Duquesas de Plasencia, viuda de Sotomayor, Tovar, Lécera y la de Baena, que sus amigos celebraban mucho ver completamente repuesta.

Marquesas de Squilache, Portago, Someruelos, Viana, Campo Fértil, Almonacid, Castellfuerte, Casa-Argudín, Ribera, Pozo-Rubio, Olivares, Torneros, Donadío y San Miguel de Híjar.

Condesas de Maceda, Caltabuturu, Agrela, Real Aprecio, Castilleja de Guzmán, San Luis, Tovar de Lemos y Crescente.

Vizcondesas de Portocarrero y Fefiñanes.

Baronesa del Castillo de Chirel.

Señoras de Potestad, F. de Henestrosa, Peñalver, Lázaro Galdiano, Núñez de Prado, Bermejillo, Agrela, Muñoz Vargas, Machimbarrena, Dato, Santos Guzmán, Bermúdez de Castro, Chavarri, Franco, etc.

Del sexo fuerte recordamos á los embajadores de Alemania, Italia é Inglaterra.

Secretarios de todas las Embajadas.

Príncipe Pío de Saboya.

Duques de Plasencia, Lécera, Híjar y Tovar.

Marqueses de la Mina, Viana, Valdeterrazo, Someruelos, Torneros y Scala.

Condes de la Cimera, Maza, San Luis, Real Aprecio, Esteban Collantes, Cuevas de Vera, etcétera, etc.

Se sirvió durante toda la noche un espléndido *buffet* y á última hora una cena.

MADRIZZY.

La sopa más exquisita y nutritiva
ROYAL SOUP
PIDASE EN ULTRAMARINOS

EJÉRCITO Y ARMADA

Asociación del Colegio de María Cristina.

Con la solemnidad de todos los años y con asistencia de los señores jefes, capitanes y profesores civiles del Colegio de Huérfanos de la Infantería se ha impuesto la medalla del premio «Ruiz Mendoza» al alumno D. Luis Calomarde Ibáñez, y en el departamento de niñas de Aranjuez á la huérfana señorita Consuelo Martín Beriguete, acompañándose á estos premios un diploma de honor y una medalla de plata, habiéndose impuesto á la vez á estos dos huérfanos dos cartillas de cien pesetas cada una en el Monte de Piedad.

Tanto el coronel director de Toledo como la madre superiora de Aranjuez, al verificarse el acto, dirigieron la palabra á los huérfanos, explicándoles el significado del acto y exhortándoles para que se hicieran dignos de lograr tan honrosa distinción, toda vez que en el que la alcanza se premia la aplicación, honradez y amor al estudio.

Recepción palatina.

Mañana se publicará una real orden señalando la hora de las tres de la tarde para la recepción que ha de verificarse el día 17 en Palacio, con motivo del cumpleaños de Su Majestad el Rey.

Obsequio.

Por el mismo motivo anterior, se dará una peseta á los sargentos y 50 céntimos á los cabos y soldados.

Reemplazo.

Se concede el reemplazo al comandante de Infantería D. Federico Morazo.

Ayudante.

Se nombra ayudante del general Palomo, comandante general de Artillería de Melilla, al capitán de dicha Arma D. Luis Ruano.

A.

Lo que ocurrirá con los vinos

El prestigioso cosechero D. José Amat acaba de inaugurar las «Bodegas Mendieta», donde expenderá los acreditados vinos, aguardientes y vinagres de su propia cosecha, cuya pureza y buenas condiciones son indiscutibles.

Para la administración de tan importante negocio ha adoptado el Sr. Amat una hermosa registradora «National», que dará á cada cliente un recibo con el importe de su compra.

Estamos seguros que el público madrileño agradecerá los esfuerzos de tan concienzudo industrial.

Informes gratis: Preciados, 11.

LOS TEATROS

ESTRENOS

«LA VIDA PERRA»

Apolo.—Xavier Cabello, escritor y periodista de talento, puede producir obras muy estimables para el teatro, y otras veces lo ha demostrado. Pero nadie está libre de equivocarse, y Xavier Cabello no es una excepción de esta regla.

La vida perra, estrenada anoche, me parece, en efecto, una evidente equivocación de su autor.

El público ha rechazado de plano la nueva zarzuela, y fuerza es convenir en que ha estado en lo justo rechazándola. La exposición es larga, el asunto llega tardíamente y está violentamente desarrollado. La primera mitad de *La vida perra* es fatigosa y el final sensiblero.

La música de *Quinito*, aunque agradable, no corresponde tampoco á la inspiración del popular autor de la *paraguaya* y de la *Serafina*.

Tanto á *Quinito*, como á Cabello, les aplaudiremos con gusto otras veces, ya que ahora no ha podido, ni podía ser.

La interpretación corrió parejas con la insignificancia de la zarzuelita. Sólo cabe elogiar á la señorita Palou, que cantó un número con mucha gracia.

El Sr. Videgaín, que anoche celebraba su beneficio, es un actor amaneradísimo en la voz, en los movimientos y hasta en la manera de andar.

Nunca es el personaje que representa; siempre es Videgaín. Cierto que el teatro estuvo lleno, lo cual demuestra sus simpatías, y que fué aplaudido varias veces, lo cual demuestra también la indulgencia del público. Pero ni el Sr. Videgaín, ni el Sr. Vallejo pueden ocupar el primer puesto en el cartel de Apolo. En término muy secundario, cumplen discretamente, pero de ahí no pasan.

Claro es que Apolo no tardará en encontrar el primer actor que ahora necesita, y seguramente Arregui y Aruej, que saben tanto de estas cosas, ya están buscándolo.

CARAMANCHEL

REPRISES

«LA REAL HEMBRA»

Novedades.—Anoche se reprisó en este popular teatro, con tan gran éxito como en la noche de su estreno, la obra titulada *La real hembra*, que se hizo en la pasada temporada ciento cincuenta noches.

El público, que llenaba la sala del espacioso teatro de la calle de Toledo, no cesó de reir durante la representación é hizo repetir la tarantela y el tango del panamá.

El graciosísimo actor Sr. Lorente interpretó con gran acierto el papel de Comillas, por lo que escuchó muchos aplausos.

La joven artista señorita María González, que hizo el papel de Pepillo, fué también muy aplaudida, pues trabajó con gran acierto.

Muy bien las señoritas Pastor, Sanz y Bariandearan. Las señoritas Zapatero y Farinós, que estrenaron esta obra, estuvieron, como siempre, admirablemente, siendo constantemente ovacionadas. La señora Senra y la señorita Alba, acertadísimas en sus papeles, y los Sres. Romero, Gómez, Gallo, Lloréns, Iglesias y Amadeo como cuando se estrenó *La real hembra*, contribuyendo con su acertado trabajo al buen éxito de la obra.

*

GACETILLAS

Princesa.—Mañana jueves, por la tarde, se celebrará la segunda función popular extraordinaria de tarde, en la que se representará la célebre tragicomedia titulada *Cyrano de Bergerac*.

El próximo martes, 21 del corriente, se verificará una función extraordinaria por la noche, con el beneficio de los hermanos Quintero, en la que reaparecerá *Malvaloca*, con la 79 representación.

Comedia. — Mañana jueves debut de la compañía italiana del «Gran Guignol» con los dramas en un acto *Al molino*, *El autómata*, y *Lui* y la comedia brillante *Pocas mas sentidas palabras*.

Pasado mañana viernes primer día de moda.

Lara.—El sábado próximo celebrará su beneficio la aplaudida actriz Mercedes Pardo, con el siguiente programa:

A las siete, la comedia en dos actos *El amor que pasa* y La Goya; á las nueve y media, en función completa, *El incierto porvenir* (dos actos); estreno de *Sábado sin sol*, entremés de los hermanos Alvarez Quintero, con música de Francisco Bravo, *Abuela y nieto*, y La Goya.

Eslava.—El jueves, festividad de la Ascensión, se darán en este teatro las siguientes funciones:

Por la tarde, á las cuatro, *La carne flaca*; á las cinco y cuarto, *En Sevilla está el amor*, y á las seis y media, *La viuda alegre* (doble).

Por la noche, á las nueve y cuarto, *Los borregos*; á las diez y media, *El cuarteto Pons*, y á las once y media, *Los borregos*.

El viernes 17, con motivo de ser el cumpleaños de S. M. el Rey, se dará, á las seis y media, una sección doble, compuesta de las muy aplaudidas obras *El cuarteto Pons* y *Los borregos*.

Por la noche, á las nueve y cuarto, *En Sevilla está el amor*; á las diez y media, *El cuarteto Pons*, y á las once y media, *Los borregos*.

Cómico.—El jueves y viernes se pondrán en escena en este teatro, á las cuatro de la tarde, la zarzuela en dos actos de grandísimo éxito *El refajo amarillo*, y á las seis y media de la tarde y diez y media de la noche, la comedia en tres actos, de extraordinario éxito, titulada *Arsenio Lupin, ladrón de guante blanco*.

Gran Teatro.—Desde hoy se representará todos los días en sección sencilla *La moza de mulas*, así como la nueva de gran éxito *Canto de primavera*, que ha sido refundida en un acto en obsequio al público. Todo Madrid seguramente desfilará por este coliseo para aplaudir á Emilio Carreras, que está inimitable en ambas obras.

Salón Regio.—Dentro de breves días estarán terminadas las importantes obras que la Empresa de este teatro está realizando para instalar el *cinematógrafo hablado*.

La inauguración coincidirá con las fiestas de San Isidro, y estamos seguros que esta maravillosa atracción llenará de regocijo á todo Madrid y á las numerosas familias que en esta época del año visitan la corte.

Príncipe Alfonso.—Exito extraordinario han alcanzado en su estreno las magníficas películas *Una tragedia en la corte de Milano* y *El brazo de la justicia*.

Durante varios días será proyectada la cinta obtenida por esta Empresa de los ejercicios realizados por los señores jefes y oficiales de la Escuela de Equitación, cinta que ha merecido justos plácemes del público y despertado gran entusiasmo en el elemento militar.

Trianon-Palace.—Continuamente renovado el cartel de este salón, para corresponder al favor del público, ha debutado últimamente Livia Cervantes, hermosa y elegante cancionetista, que obtiene á diario repetidos aplausos

Mañana, jueves de gala, reaparición en Madrid de la bellísima Matilde Aragón, tan querida y celebrada de nuestro público.

Chantecler.—Hoy y mañana se verificarán en este cinematógrafo grandes secciones por tarde y noche, figurando en los programas todas las películas de mayor éxito y novedad, entre ellas, *La telefonista* y *Bandido por amor*, estrenos de este salón.

El Polo Norte. (Circo hipódromo de verano.)—En breve inauguración de la compañía ecuestre, acrobática, cómica, mímica, musical y cinematográfica, bajo la dirección de D. Cándido Bárcenas, y jefe de pista el popularísimo Sr. Juliano.

Grandes atracciones. Espectáculo culto y agradable. Temperatura deliciosa.

PARA COMPRAR
en buenas condiciones aparatos de luz eléctrica, arañas portátiles, armarios fresqueras, etcétera, antes de nada, visitad la Casa MANUEL CANOSA, ESPOZ Y MINA, 2, donde encontrarán baños de todas clases, duchas y el completo montaje de una casa, en ventajosas condiciones.

Buzón público

Quejas del vecindario.

Señor Director de
LA CORRESPONDENCIA DE ESPAÑA

Muy señor nuestro: En la calle del Horno de la Mata y Abada, en sus esquinas á Jacometrezo, desde las siete de la tarde se congregan verdaderos racimos de mujeres que molestan á señoras y caballeros, sean pobres ó ricos, solos ó acompañados, sin respetar nada. Aparte de su lenguaje y ademanes tan repugnantes como groseros.

Hemos de advertir también que constantemente están rodeadas de soldados, estudiantes de próximas Academias y golfos de la peor calaña, que por todos conceptos hacen imposible el tránsito por tal sitio, igualmente que por las calles de Tudescos, Desengaño, Fuencarral, Montera, Jacometrezo, Mesonero Romanos, Carmen, etc., etc.

De nada sirven las quejas al comisario, ni á la Jefatura Superior de Policía; nadie nos hace caso; no hay en este distrito ni policía, ni higiene, y parecen reirse las autoridades de nuestras repetidas quejas.

Gracias mil por la inserción de estas líneas de sus afmos. ss. ss., *Varios vecinos del Centro*.

Casa Ruiz de Velasco
ESPARTEROS, 5.
Ultimas creaciones en blusas, batas y matinées señora, vestidos y sombreritos niños.
Primera Casa en lienzos, algodones y mantelerías.
Secciones especiales en piqués, driles, percales y batistas.
Almacén de géneros de punto.
Sección económica; blusas á precios únicos en Madrid.

Exposición de mobiliario

A las tres y media de la tarde se ha inaugurado la Exposición, organizada por la Sociedad Española de Amigos del Arte, de muebles, tapices y objetos del siglo XVII é instalada en el Banco Hipotecario.

Asistieron los Soberanos y S. M. la Reina Doña María Cristina; los Infantes Doña María Teresa y D. Fernando y la Infanta Doña Isabel.

La Familia Real fué recibida por el señor marqués de Cervera y la Comisión organizadora, pasando después á visitar la Exposición, que es verdaderamente interesante y artística.

Duró la visita un cuarto de hora próximamente, siendo despedidos Reyes é Infantes con los mismos honores con que fueron recibidos. El Rey felicitó á los organizadores de la Exposición efusivamente por la realización de tan feliz idea.

Entre los invitados había algunas señoras, entre ellas las marquesas de Comillas y de Bolaños.

La entrada á la Exposición será de pago y costará una peseta por la mañana y dos por la tarde.

Estará abierta probablemente hasta fines de junio.

Grajeas Keráticas
de ioduro potásico ó sódico calcinado, de A. COIPEL, curan gota, escrófulas y tumores. BARQUILLO, 1, FARMACIA, Madrid.

SUCESOS DEL DIA

Los médicos de guardia de las Casas de Socorro han prestado durante las últimas veinticuatro horas, además de los servicios á domicilio por causas de enfermedad natural, que no publicamos, los siguientes:

CENTRO

Doctores Soutullo y Méndez.

En la calle de Toledo se cayó Manuel Martín, y se produjo una herida contusa en la pierna izquierda.

—Manuel López, de diez años, se causó una herida en el codo izquierdo y contusiones en la cabeza jugando en la cochera de la calle del Arenal, núm. 20.

—En la calle de Tudescos fué agredida por una vecina, con quien cuestionó, Damiana Vega, que resultó con lesiones en la cara y cuello de carácter leve.

BUENAVISTA

Doctores Moreno y Hernández.

Trabajando en una obra de la calle de Alcalá, el jornalero José María Torres se causó una herida en el brazo derecho, que fué calificada de pronóstico reservado.

—En la calle de Atocha se cayó de un carro el niño de siete años Darío Espinoso, causándose una herida en la frente.

—José Arias, de sesenta y ocho años, resbaló en la calle de Velázquez, y al caerse se produjo una herida en la rodilla derecha.

INCLUSA

Doctores Borrell y Medina.

En la Ribera de Curtidores regañaron varios vendedores ambulantes. Uno de ellos, llamado Servando Lahoz, resultó con contusiones en la espalda.

—Manuel Vega, de diez y ocho años, se causó una herida contusa en el hombro derecho, jugando, al caerse de una escalera en la calle de Embajadores.

INCLUSA (Sucursal).

Doctores Catalán y Molas.

Agapito Fernández Morano, en la ronda de Toledo, se cayó de un tranvía al apearse en marcha, causándose una herida en el pie derecho.

—Francisco Alvarado, de once años, fué agredido por otro muchacho de su edad en la calle de Embajadores, y resultó con heridas en la cara y una fuerte contusión en el pie derecho.

Un atropellado.

En la calle de la Lealtad se cayó del carro que guiaba, siendo atropellado, el carrero León García, que resultó con una grave herida en la pierna derecha.

Los «Isidros».

El forastero Basilio Esteban Lorenzo fué detenido por negarse á pagar el gasto hecho en una cervecería de la calle Mesonero Romanos.

Alega en su defensa que él sólo pidió una copa de aguardiente; pero que las camareras pidieron vinos finos sin su consentimiento, y esto es lo que él no quiere pagar.

—Sofía Pascual Martín, al llegar de Segovia, entregó la maleta á un sujeto para que la llevara á un coche; pero el desconocido no ha parecido aún con el equipaje.

Cayóse á la cueva.

En la calle de la Montera, núm. 20, tienda, se cayó á la cueva Patricio Ponce, fracturándose dos costillas.

Accidente del trabajo.

Jacinto La Osa se cayó de un andamio en la calle de Ponce de León, 8, causándose lesiones graves.

De la Tía Javiera.

José María García, dueño de una pastelería de la calle de San Andrés, denunció á su dependiente, que se había escapado con el importe de 30 kilos de rosquillas del Santo.

Mal despertar.

Paulino Sánchez González se cayó de la cama en que dormía tranquilamente en su domicilio, Algeciras, 1, y se fracturó el brazo derecho.

Un robo.

En la calle de Guzmán el Bueno, núm. 9, bajo, se cometió un robo la pasada noche.

Los ladrones penetraron por una de las ventanas de la casa y se llevaron 125 pesetas que había sobre una mesa, y ropas por valor de 130.

Riña en la Pradera.

A primera hora de la mañana, varios indi-

(c) 2009 Ministerio de Cultura

viduos que habían pasado la noche libando en los merenderos y cantinas provisionales de la pradera del Canal, al volver de la romería de San Isidro tuvieron una cuestión por no haberse puesto de acuerdo previamente sobre quién había de pagar la última ronda.

En un instante se repartieron algunos garrotazos, que pusieron en peligro las costillas de los contendientes; pero sólo uno de aquéllos tuvo consecuencias, porque lo recibió en la cabeza el juerguista Joaquín Vizonia, que pasó á la Casa de Socorro (sucursal) del distrito de la Inclusa.

La lesión no tenía, al parecer, importancia. Tanto es así, que luego fué por su pie al Juzgado de guardia, y después se retiró por el mismo sistema de locomoción á su domicilio.

Los individuos que intervinieron en la trifulca se desvanecieron por encanto al ver caer al herido.

El agresor, por consiguiente, no fué detenido.

Desde un árbol.

El niño José Sacedón Castillo, de nueve años, habitante en la calle de Bravo Murillo, número 46, principal, se subió á un árbol en la calle de Squilache, teniendo la desgracia de caerse y producirse lesiones de pronóstico reservado.

LA EXCLUSIVA PARA

Madrid de la importante Casa Deakin Sons, de Londres, la tiene Carlos Serrano, Alcalá, 14 (palacio de La Equitativa, al lado de la lotería), é Infantas, 27. Lo más bonito, elegante y práctico de cuanto producen las fábricas de Deakin Sons en juegos de té y café, centros de mesa y mil objetos útiles para regalos, en plata inglesa, se encuentran en ambas Casas á precios reducidos. También hay surtido en joyería, bisutería fina, artículos de piel y mil objetos de capricho. Visitadlas.

LOS AUTOMOVILES

NIÑO ATROPELLADO

Una tierna é inocente criatura de cuatro años, de las que sus padres, sin consideración á los peligros de la calle, abandonan para que no molesten en la casa, fué atropellada esta tarde, á primera hora, en la carretera de Extremadura por uno de los muchos automóviles que diariamente pasan por aquel sitio.

Mientras el Juzgado, que intervino en el suceso, aclare á quién hay que inculpar de esta nueva desgracia, diremos que el infeliz paciente, en gravísimo estado, ingresó en la Casa de Socorro Sucursal de la Latina, donde los médicos de guardia se encargaron de prestarle los primeros auxilios de la ciencia.

La cura fué laboriosa. La víctima tenía gravísimas lesiones en ambas piernas.

El vehículo que se las produjo fué un automóvil militar, razón por la cual, desde primera hora, entendió en este desgraciado suceso el Juzgado de dicho ramo.

Parece que las ruedas le pasaron sobre las piernas.

El niño llámase Francisco Alonso Chicharro.

En el hecho intervino inmediatamente la Guardia Civil del puesto del mismo puente de Segovia, próximo á la Casa de Socorro donde fué asistido el niño, siendo el teniente de dicho puesto, D. José del Río, el que comunicó el hecho al Juzgado.

CIRCULO DE BELLAS ARTES

Durante los días 16, 17, 18 y 19 del corriente y horas de diez á doce de la mañana, estarán expuestos al público en los salones de este Círculo, Alcalá, 9, los bocetos para un *friso decorativo*, sacado á concurso por la Sección de Arte Decorativo de esta Sociedad.

Balneario de Cabreiroá

Inmejorable sitio de veraneo, cuyas aguas minerales, según dictamen de los doctores Casares y Cajal, son las más litínicas de Europa y de las más alcalinas, y como aguas de mesa, están clasificadas entre las más puras é higiénicas. Indicadísimas en las enfermedades del aparato urinario, digestivo, hígado, diabetes, gota y artritismo.

Magnífico hotel, automóvil, grandes recreos, etc.

Temporada oficial, de 15 de junio á 30 de septiembre.

CENTROS Y SOCIEDADES

Asociación Española de Urología.—Esta asociación celebrará su segunda reunión los días 20, 21 y 22 del actual en el Colegio de Médicos.

Los temas oficiales que habrán de discutirse son los siguientes:

1.° «Radiografía en Urología». Ponentes: doctores Pulido y Ratera.

2.° «Cirugía conservadora del testículo». Ponentes: doctores Mollá y Sloker.

Entre otras hay comunicaciones anunciadas de los Sres. G. Bravo, Serrallach, Barragán, Goyanes, Pérez-Grande, Cifuentes, G. Tomás, Peña, Céniga, Sampelayo, García Puelles, Negrete, etc.

Los doctores Sanglier, de París; Pousson, de Burdeos, y Bastos, de Lisboa, han prometido su asistencia, y todo hace esperar que superará en brillantez y resultados al Congreso del pasado año.

El secretario general de la Sociedad, doctor D. Carlos Negrete, Desengaño, 27, dará cuantos detalles sean necesarios á los señores médicos.

Maquinaria para HIELO ARTIFICIAL Y PARA REFRIGERACION DE LIQUIDOS Y LOCALES

LANGEN M...

ALCANCE POLÍTICO

En el domicilio del Sr. Alvarez (D. M.) se reunió anoche el Comité de Conjunción republicanosocialista.

De lo tratado en la reunión se facilitó la siguiente Nota oficiosa:

«El Comité de Conjunción republicanosocialista ha acordado, por unanimidad, declarar públicamente su absoluta conformidad con los últimos discursos pronunciados en el Congreso por los Sres. Azcárate y Alvarez, cuyas declaraciones envuelven igual sentido de oposición para la política del Sr. Maura, y mantienen, enérgicamente, cuantos compromisos contrajo.»

Asistieron á la reunión los Sres. Azcárate, Salvatella, Mora, Iglesias, Ruiz Benayán y Soriano.

*

El gobernador de Orense da cuenta de una ligera colisión entre portugueses y españoles en Baude.

*

Negó anoche el Sr. Barroso cuanto se había dicho á última hora de la tarde en el sentido de que en el seno del Gobierno habían surgido dificultades.

*

En el Congreso estuvo ayer tarde el ministro plenipotenciario de Portugal en el Brasil, D. Bernardino Machado.

Recorrió el salón de conferencias y otras dependencias de la Cámara, teniendo ocasión de saludar á diferentes personalidades políticas de nuestro país, entre ellas el Sr. Morote, que le fué presentado por el Sr. Morote (D. Luis).

*

Breves momentos recibió el Sr. Canalejas hoy á los periodistas.

Les dijo que aún no tenía noticias sobre la operación que supone habráse realizado hoy en Melilla, é insistió en que no respondía al hecho de tomar una nueva posición que estuviese fuera del polígono que forman nuestras posiciones, sino á la necesidad de dominar dentro de éste una cortadura, y cuya necesidad conocía el Gobierno por el general Jordana, en su viaje á Madrid.

Supone el Sr. Canalejas que de hoy á mañana, por los anuncios que tiene, habrá noticias de un carácter importante, procedentes de Londres, y relacionadas con las negociaciones. No había hablado aún con el Sr. García Prieto y no sabía si ya se habrían recibido.

Mañana no habrá Consejo con el Rey, aplazándose hasta el sábado ó la semana próxima.

El ministro de Marina continúa enfermo, y por esta razón no ha despachado hoy con el Rey, ni concurre al Consejo de esta tarde.

*

Por la mañana recibió el Sr. Canalejas las visitas de representaciones de diferentes Cámaras de Comercio, de una Comisión de abogados fiscales sustitutos y del Consejo de Administración de los Ferrocarriles Andaluces.

ASAMBLEA DE SALINEROS

Se ha celebrado una asamblea magna, á la que han asistido todos los cosecheros de sales de España, con objeto de tratar sobre la gravación que el ministro de Hacienda hace en el nuevo presupuesto á dicha especie.

Se acordó pase una Comisión á visitar al Sr. Navarro Reverter y exponerle consideraciones sobre el nuevo gravamen.

Con más interés aún y con más extensión ocupóse la asamblea del Tratado de comercio hispanoportugués, que perjudica notablemente á la industria salinera española, acordándose denunciar dicho Tratado y recabar el apoyo de todas las Cámaras de Comercio.

ORDEN BOTIJIL

Fiestas del Corpus en Granada.

El «tic tac», ó el sonido acompasado que produce la péndola en el reloj de los tiempos, anunciando va, hermanos de nuestra alma, que los instantes de la vida van pasando y, por consiguiente, que el momento supremo de dar principio á nuestra peregrinación se aproxima, para nuestro regocijo.

Las ideas se amontonan y atropellan en la mente de Nos, al considerar la inefable dicha que os aguarda, no solamente durante la fraternal peregrinación que habremos de realizar, sino las gratísimas impresiones que habréis de recibir en la encantadora Granada, en la que todo es arte, grandiosidad, poesía, y la que evoca recuerdos del triunfo de la Santa Cruz.

Ya el pasado año tuvimos el honor de «fusilar» á nuestros muy queridos amigos los conocidos escritores de Granada, Sres. Valladar y Seco de Lucena, ó para mejor decir, fusilamos sus excelentes «Guías», escritas de la manera magistral que saben hacerlo, y cuyos trabajos, dicho sea de pasada, Nos recomendamos, porque con las «Guías» en la mano, podréis pasar agradables momentos, estudiando cuantas grandiosidades y bellezas atesora tan atrayente é inapreciable joya de España.

Meditación.

Las horas se hacen días,
los días siglos
y los segundos horas;
¡qué laberinto!
¡Con qué impaciencia
la dicha que anhelamos
siempre se espera!

Terminada esta meditación, que cada uno de vosotros puede repetirla cuantas veces quiera, Nos vamos á ocuparnos del programa de los festejos que se han de realizar en tan repetida ciudad.

Miércoles 5 de junio.—Diana cabalgata, de la que formará parte la «tarasca», anunciando las fiestas. Inauguración de la Exposición de Arte retrospectivo. Velada en Bibarrambla. Concurso de altares. Fuegos artificiales. Número de cofradías. Corrida de toros. Velada en los paseos y jardines del Genil, luciéndose grandiosas iluminaciones.

Viernes 7.—Inauguración de la feria. Música en el paseo. Torneo de polo. Elevación de figuras cómicas. Velada en los paseos. Iluminación en la Alhambra. Primer concierto en el Palacio de Carlos V, por la Orquesta Sinfónica de Madrid, dirigida por el eminente maestro Bretón.

Sábado 8.—Feria real. Música en el paseo. Segunda corrida de toros. Veladas en los paseos y Alhambra. Segundo concierto en la misma.

Domingo 9.—Ultimo día de feria. Música en el paseo. Tercera corrida de toros. Concurso de escaparates. Veladas en los paseos y en la Alhambra. Tercer concierto.

Lunes 10.—Música en el paseo. Torneo de polo. Fiesta de títeres para los niños y niñas de las escuelas de Granada, en la Plaza de Toros. Fiesta de la poesía andaluza en el Palacio de Carlos V. Velada en los paseos.

Martes 11.—Música en el paseo. Ginkana. Elevación de figuras cómicas. Velada en los paseos y Alhambra. Cuarto concierto.

Miércoles 12.—Música en el paseo. Fiesta del foot-ball. Fiesta infantil en la Plaza de Toros para los niños y niñas de las Escuelas municipales. Velada en los paseos y Alhambra. Quinto concierto.

Jueves 13.—Música en el paseo. Tiro de pichón, que continuará en los días sucesivos. Procesión de Octava. Velada en los paseos y Alhambra. Ultimo concierto.

Viernes 14.—Títeres en la Plaza de Toros. Distribución de premios á los alumnos de la Escuela municipal de música y otros Centros de enseñanza. Castillo y retreta. Iluminaciones.

.....

.....

Nuestra Hermandad, salerosos congregantes, va tomando tal incremento, que un sueño parece la realidad que tocamos.

¡Atención!

Ya no es solamente nuestra Orden Central, por decirlo así (y sobre todo porque así lo es), la que en peregrinación parte de la villa y corte á Alicante, Murcia, Granada, Cádiz, Gijón, Santander ó San Sebastián, sino que, además, formarán peregrinaciones ferroviarias, que rindiendo pleitesía á la Orden matriz, se organizan muy fraternalmente desde unas capitales á la en que se dirige la Orden Central, como ocurre de Almería y Córdoba á Granada; de Cartagena á Murcia; de Murcia á Alicante, etc.

¡Ah, hermanos de nuestro corazón, y cuánta verdad es que la «Orden Botijil» une unas poblaciones con otras, porque esas peregrinaciones parciales, de que incidentalmente hemos hecho mención, llevan en sí la savia del amor patrio y la fraternidad más absoluta, derramándola á torrentes en las poblaciones que visitan!

¡Lástima grande es, cofrades queridos, que la «Congregación Botijil», que algunos catalanes han empezado á organizar en la capital del Principado, con el deseo de venir á Madrid para incorporarse á la «Orden Central» y continuar todos unidos á Granada, no haya podido realizarse, pues, de otra suerte, los madrileños que la repetida «Orden» forman, y los peregrinos de Barcelona se hubieran dado un fraternal abrazo en los amplios andenes de la estación de Atocha!

Demostremos á nuestros hermanos de Cataluña nuestro pesar por no haberse podido, en el presente año, llevar á término la peregrinación deseada y, sobre todo, á la entusiasta Junta organizadora, sobre la que Nos, por las muchas simpatías que á Nos han venido demostrando en varios escritos, derramamos miles de bendiciones.

Cantad con Nos la siguiente

Salutación.

Hermanos de Cataluña:
Día llegará muy pronto
en que nuestra «Orden» amada
os pueda abrazar gozosos,
porque vuestra fe en la «Orden»
y vuestros nobles propósitos
hay que premiar con abrazos
esencialmente patrióticos.
¡Viva Cataluña! ¡Viva!
¡Y viva la unión de todos!

Nos quisiéramos continuar; pero la falta de espacio nos obliga á comprimirnos.

¡¡Paso á nuestra «Orden Botijil»!!

MESTRE MARTINEZ

NOTICIAS GENERALES

Según lo dispuesto por la Subsecretaría de Hacienda, el segundo ejercicio á plazas de oficiales cuartos de dicho ramo se verificará en los días 27, 28, 29 y 30 del mes actual, noticia que conviene llegue á conocimiento de los interesados.

Opositores á Registros.—Se convoca á los aprobados en el primer ejercicio para el sábado 18, á las cinco en punto de la tarde, en el salón del café del Heraldo (calle del Conde de Romanones, núm. 1), á fin de tomar acuerdos de interés.

Por causas ajenas á la Junta organizadora de la Sección Blanca Benéfica, patrocinada por la Unión de Damas españolas, se suspende la sesión cinematográfica que debió tener lugar esta tarde, de seis á ocho. Desde el próximo sábado continuarán, como siempre las secciones blancas benéficas los miércoles y sábados, de seis á ocho, hasta el miércoles 29 de este mes.

El hijo de la condesa de Pardo Bazán, don Jaime Quiroga, fué víctima ayer de un accidente en la Casa de Campo, del que afortunadamente, á pesar de la importancia de las lesiones sufridas, se encuentra en estado relativamente satisfactorio.

El Sr. Quiroga paseaba á caballo por dicho [illegible] El caballo dió un resbalón, encontrándose [illegible] guardia le apreciaron la fractura de la clavícula, y diferentes contusiones y erosiones en la pierna y brazo derecho.

Su estado fué calificado de pronóstico reservado.

Hacemos votos por su pronto y total restablecimiento.

El I Congreso Nacional de la Propiedad Urbana, que ha de inaugurarse esta semana, ha despertado vivo interés en todos los puntos de España, pero de un modo especial en Cataluña.

A 28 asciende el número de entidades de propietarios de aquella región que, adheridas al Congreso, estarán representadas por la Cámara Oficial de la Propiedad de Barcelona. Esta Corporación, que ha logrado reunir de otra parte número extraordinario de congresistas, ostentará en su consecuencia en aquella Asamblea la representación de 14.000 propietarios catalanes.

El presidente de dicha Cámara de Barcelona, Excmo. Sr. D. José Ferrer Vidal, anticipándose para recibir á los señores comisionados de la Chambre Syndicale des Propietaires de Paris, ha llegado á esta corte.

Licor del Polo, compuesto exclusivamente de substancias eficacísimas vegetales. El decir que un dentífrico no tiene nada perjudicial á la boca es neciamente imbécil. ¡Sería peregrino que un producto destinado á curar y evitar las enfermedades dentarias fuese perjudicial á la boca! Jamás el Licor del Polo se vende fraccionariamente ó suelto, por peso ó medida. Engaña, estafa al consumidor el que vende el Licor del Polo fuera de sus característicos envases.

Guisantes Trevijano

Preparados sin color artificial.

Llega á nosotros la triste noticia de hallarse gravemente enfermo el senador por derecho propio y grande de España señor marqués de la Laguna.

Hacemos votos por su mejoría.

MOTILLA, peluquero.—Alcalá, 5, primero.

Para evitar la caída del pelo es indispensable mantener la cabeza siempre limpia, y para limpiar perfectamente la cabeza no hay nada tan eficaz é inofensivo como el Petróleo Gal. Su éxito creciente es garantía de su bondad. El Petróleo Gal se encuentra en todas las buenas perfumerías, farmacias y droguerías de España, al precio de 4,50 pesetas frasco grande y 2,50 frasco pequeño. Desconfíese de las imitaciones, que se venden á precios más reducidos.

De paso para Málaga, donde dará dos conciertos en la Filarmónica los días 18 y 20, ha estado unas horas en Madrid el afamado pianista, tan elogiado por la crítica y el público, D. Ricardo Viñes, que desde hace muchos años reside en París, donde ha conquistado puesto preeminente en el mundo del Arte.

Sea bienvenido el ilustre artista.

PULSERAS de pedida; para regalos.
CELESTINO MARTINEZ, MONTERA, 21

TOROS

Séptima corrida de abono

Sigamos en nuestra tarea de pasarnos la vida en esta plaza de nuestros pecados.

La entrada es casi un lleno. Los toros de Aleas y reseñemos brevemente, porque quedan más toros y días que cuartillas.

Al salir las cuadrillas hay algunas ligeras manifestaciones contra determinado diestro. Esperemos...

PRIMERO

«Mirandillo», colorao, fino, bien puesto y bonita lámina.

De salida se enfada con un piquero y tiene con él una tontería. Bomba quiere veroniquear, él dice que no, y emprende veloz carrera. ¿Qué va á pasar aquí?

Por lo pronto, que los peones se hartan de torear á destajo, y que por fin se convence á «Mirandillo» de que debe portarse como un buen toro.

Pero es el caso de que los piqueros tienen que adelantarse bastante y apurar al bicho para que tome cuatro puyazos, sin jaco alguno, si bien hay poder y codicia por parte del protagonista.

Patatero nos alegra la vida, clavando un buen par, y Morenito, por su parte, también clava uno de palmas.

Repite Paco con otro de artista, y cierra el Morenito muy requetebién.

Palmas á la pareja.

Bombita comienza su faena con el compás demasiado abierto y parando poco, pero al cuarto pase se crece el hombre, y se convence de que el bicho está quedado y se le puede torear con más quietud.

Viene luego una serie de pases, muy de maestro, recogiendo y mandando á ley, hasta que el toro cae rendido de gusto.

Todo á dos dedos de los pitones, y entre las palmas de la concurrencia.

Luego ya la faena se hace larga y sin lucimiento, hasta que el toro cuadra, y Ricardo, que pudo haber entrado antes, lo hace ahora con una entera algo atravesada, entrando con muchos pies al tiempo que llega un aviso. (Palmas y pitos.)

Dobla el toro y hay nuevas manifestaciones, abundando las de agrado.

SEGUNDO

«Fanfarrón», colorao y más gordo que el otro ya difunto.

Siguen las manifestaciones de tirios y troyanos mientras el toro campa por sus respetos en todo el ruedo, siendo solamente obsequiado con una verónica por Pastor.

Y luego resulta que «Fanfarrón» justifica [illegible] porque sólo tiene de toro el tipo, [illegible] solemnidad y hay que apu[illegible] viéndose así y todo que vuelve la cara. Nos contentamos, ó, por mejor decir, se contenta él con cuatro puyazos sin ninguna muerte.

Aranguito empieza con un par muy de valiente, y sigue Morenito de Valencia, clavando un par bueno.

Repiten ambos bien, y oyen palmas.

Vicente Pastor empieza con el inevitable pase de guardabarrera, sólo que el toro achucha y se descompone la película.

Sigue el madrileño con la mano izquierda, castigando mucho en dos pases y sufriendo un desarme. Luego es achuchado de cerca, y sigue la faena con cierta precaución, muleteando poco, pero con inteligencia de cómo está el toro.

Desde largo se mete con una estocada corta, algo pasada, no dejándole salir el manso, que le tropieza en un brazo.

Intenta el descabello dos veces, acertando á la tercera. También palmas y pitos.

TERCERO

«Hermosito», colorado y bien presentado.

Gallo comienza á torearle bien; pero el toro no se presta á ello, y hay bastante lío.

En esta disposición se lleva todo el primer tercio, pues el bicho, aunque parece bravo, no lo es. Se limita á atropellar á los picadores, demostrando sólo codicia en el cuarto puyazo.

Por fin, muere un caballo.

Gallo pequeño y Blanquet, en el segundo tercio cumplen.

Gallito, que es recibido con siseos, manda retirar á todos y comienza toreando derecho y tranquilo, adornándose luego con pases de molinete, tan cerca, que le rasca al toro en la testuz al final de cada pase.

Ole con ole, y ovación de las gordas. Después hace una segunda parte tan magnífica como la primera, y nueva ovación.

Luego viene un pinchazo delantero y sin catrecharse. ¡Adiós mi dinero!

El toro se declara ya manso del todo y busca la defensa en las tablas, donde le torea otra vez Rafaelito, muy de cerca, con inteligencia, para hacerse con él, entrando con otro pinchazo, que el toro escupe, lanzando el éstoque al tendido, hiriendo, al parecer, á dos espectadores.

Gallo, entrando á paso de ataque, da una estocada delantera, que mata sin puntilla.

Muchas palmas.

B.

CONSEJO DE MINISTROS

Ha comenzado cerca de las cuatro menos cuarto en el ministerio de la Gobernación.

El ministro de Gracia y Justicia llevaba, para que los examinara el Consejo, cuatro indultos de pena capital, que serán sometidos á la firma del Rey con motivo de su cumpleaños.

Confirmó que esta noche saldrá para San Sebastián.

El Sr. Canalejas dijo á la entrada que el Consejo versará sobre el proyecto de Mancomunidades y expedientes.

Además, aunque él nada dijese, podía asegurarse que la cuestión de Melilla sería tratada con amplitud en el Consejo.

Tenía el Sr. Canalejas peor á una hijita que se encuentra enferma.

El general Luque, al llegar á Consejo, era portador del telegrama del capitán general de Melilla que en otro lugar publicamos.

Después de conocerlo el Sr. Canalejas y apreciar éste la importancia que tuviera la ocupación hecha, teniendo á la vista el mapa de aquel territorio, se acordó facilitarlo á la Prensa, como se hizo.

No será extraño que haya que tomar otra posición más avanzada.

El Sr. García Prieto, preguntado sobre la cuestión internacional, contestó que no sería extraño que en esta semana haya algo práctico en las negociaciones.

Los demás ministros no dijeron nada de particular.

¿El Mizzian, muerto?

A última hora circula el rumor de que un moro de la Policía indígena ha matado al célebre Mizzian.

A la hora en que cerramos esta edición se añade que el cadáver ha sido llevado á Melilla para su reconocimiento, y que se le ha identificado.

No se conocen más detalles ni se tiene comprobación de la noticia hasta el momento en que escribimos.

A título de rumor lo acogemos.

ULTIMA HORA

PROVINCIAS

Para América.

CADIZ. (Miércoles, tarde.) Ha zarpado para Habana el transatlántico *Antonio López*.

A bordo de él viaja el visitador de las Hermanas de la Caridad, que desembarcará en Canarias.

También zarpó el vapor alemán *Navarra* para la Argentina, con emigrantes y cargamento de aceite y vinos.

Pruebas satisfactorias.

El cañonero *María de Molina* realizó hoy pruebas de buena marcha, con excelente resultado, regresando luego á la Carraca.

Los daños del pedrisco.

BURGOS. (Miércoles, tarde.) Recíbense noticias desconsoladoras de los daños causados por el pedrisco que descargó ayer en los pueblos de la comarca de Briviesca.

El pedrisco fué violentísimo, y de él puede juzgarse por sus efectos.

En solo un pueblo el valor de los cristales rotos por el pedrisco se calcula en 1.000 pesetas.

Algunos labradores que se hallaban en el campo resultaron con heridas á consecuencia del pedrisco.

2009 Ministerio de Cultura

Los efectos del miedo.

ORENSE. (Miércoles, tarde.) Comunican del pueblo de Junquera de Ambia haberse desarrollado allí un lamentable suceso. He aquí lo ocurrido.

Desde hace algún tiempo viene padeciendo de enajenación mental el vecino de aquel pueblo D. Antonio Cid, casado y padre de seis hijos.

La familia del demente, que disfrutá de una posición acomodada, preocupóse, como es natural, del lamentable estado de aquél, y avisó á dos médicos de la localidad para que le reconociesen.

Ambos médicos se presentaron ayer en casa de Cid con objeto de observarle y decidir el tratamiento á que debía sujetarse.

Pero no bien los vió el demente, cuando, creyendo que iban á prenderle para conducirle á algún manicomio, empezó á dar muestras de una excitación extraordinaria.

Procuraron calmarle los médicos, y hasta pareció aquietarse el enfermo; pero de pronto, aprovechándose de una cuchilla de zapatero que había en la habitación, se infirió una tremenda puñalada en el pecho, y hubiera seguido apuñalándose si los médicos no lo hubieran evitado con su intervención oportuna.

El infeliz demente se halla en grave estado y témese fallezca.

El suceso ha producido profunda impresión.

Por el juez de Sueca.

VALENCIA. (Miércoles, tarde.) Mañana se verificará el acto de colocar en el salón de actos del Palacio de la Audiencia la lápida de mármol dedicada al juez de Sueca que falleció en el cumplimiento de su deber, así como al escribano y al alguacil muertos también en aquella jornada.

El presidente de la Audiencia ha visitado á las autoridades para invitarlas.

El gobernador en el Ayuntamiento

El gobernador civil ha estado en el Ayuntamiento con el objeto de visitar sus dependencias.

Le han recibido el alcalde y casi todos los concejales, ofreciéndole un champagne de honor.

A la entrada y á la salida, el gobernador ha sido recibido y despedido con toda clase de honores.

Los veteranos de Africa.

BARCELONA. (Miércoles, tarde.) Los supervivientes del Ejército que hizo la primera campaña en Africa en 1860, han publicado en los periódicos un remitido, recordando que el general O'Donnell, después de la batalla de Wad Ras, les dijo que cuidaría de que en su ancianidad no pasaran privaciones; y les recomendó que á su tiempo reclamaran al Rey ó á quien ocupara la jefatura del Estado para que les tuviera presentes.

Recuerdan esto para solicitar una pensión, siquiera sea modesta, para vivir, porque la mayoría de ellos son de setenta y cinco á ochenta años, no tienen medios de vida y están agobiados por la edad.

Los discursos del Doctorado.

La Diputación ha acordado dirigirse al ministro de Instrucción pública en súplica de que sean admitidas las Memorias del Doctorado, redactadas en catalán, y se permita dar enseñanza oficial del mismo idioma.

En la petición se invoca el precedente de que en la Sorbona se han admitido Memorias del Doctorado redactadas en lengua catalana.

Mitin radical.

El sábado por la noche se celebrará en la Casa del Pueblo un mitin resumen de los que se han venido dando, de algún tiempo á esta parte, en méritos de la campaña en pro de la amnistía.

Si está en Barcelona el Sr. Lerroux, lo presidirá él.

Tomarán parte en el mitin prestigiosos oradores del partido.

Si lo consiente el gobernador, terminará esta campaña con una manifestación pública el próximo domingo, después de la cual se entregará al gobernador un mensaje firmado por gran número de ciudadanos y entidades, dirigido al Gobierno en demanda de la amnistía.

Los tejedores.

La Sociedad Obrera del Arte Fabril se ha dirigido á los tejedores y tejedoras de la comarca con una alocución protestando de las manifestaciones hechas en la Alta Cámara por algunos representantes contra el proyecto de ley prohibiendo el trabajo de noche á la mujer y á los niños en las fábricas de tejidos.

Al mismo tiempo anuncian un gran mitin que se celebrará esta noche para protestar y expresar el disgusto de los obreros en contra de esta campaña de los patronos.

EXTRANJERO

Muerte del dramaturgo Strindberg.

ESTOKOLMO. Ha fallecido, á la edad de sesenta y tres años, el dramaturgo sueco D. Augusto Strindberg.

Caída grave de un aviador.

ETAMPES. Ayer tarde, á las seis, al realizar vuelos en el aerodromo de Villesauvage, cayó desde una altura de 40 metros el capitán aviador Ecteman, resultando tan gravemente herido, que se desconfía de salvarle.

Nombramiento del barón Marshall.

BERLIN. Se ha firmado hoy el decreto nombrando al barón Marshall embajador en Londres.

Cambios diplomáticos.

PARIS. Como es sabido, se habló recientemente del Sr. Geoffray para suceder al señor Crozier en la Embajada de Francia en Viena; pero como resulta indispensable la presencia del Sr. Geoffray en Madrid mientras no terminen las negociaciones franco-españolas, y, de otra parte, no puede quedar más tiempo vacante el importante puesto de Viena, ha habido que abandonar el proyecto de trasladar allí al Sr. Geoffray, designando para ocupar aquella Embajada á otro funcionario de la carrera.

Parece verosímil que la persona elegida será el Sr. Dumaine, ministro plenipotenciario.

Proyecto rechazado.

SANTIAGO DE CHILE. El Senado ha rechazado definitivamente con unanimidad casi completa el proyecto de emisión de bonos del Tesoro, por considerarla como empréstito disfrazado y además operación inútil dentro de la situación financiera actual de Chile.

Ciclón.

BUDAPEST 15. Un ciclón ha devastado el comitato de Also Feher, causando grandes destrozos, más particularmente en el pueblo de Balvanejo Ivaralia.

Hay varios muertos y heridos.

LOS BANDIDOS DE PARÍS

Declara Luisa Vuillemin.

PARIS. Resulta de las declaraciones prestadas por la Vuillemin que desde el 16 de abril la obligó Garnier á vivir con él y acompañarle á todos los sitios donde iba.

Fueron así tanto á Paris como á otros puntos de los arrabales de la capital, sin más precauciones que la de darse colorete para desfigurarse.

Sin embargo, vivía Garnier sobresaltado, y en previsión de que descubriera la Policía su refugio, había hecho muchos preparativos en la villa de Nogent.

Dispuesto á vender cara su vida, había acumulado cerca de 2.000 cápsulas de revólver, con armas siempre al alcance de la mano.

Era su propósito, si podía seguir pasando sin ser reconocido, rehacer su vida, llevando una existencia honrada.

Cuando, después de estallar la última bomba, penetró el jefe de Seguridad con los inspectores en la villa de Nogent, Garnier y Vallet, que sólo tenían ligeras heridas, acogieron á los agentes con disparos de Browning.

Fué necesario abatirles literalmente á tiros para apoderarse de ellos.

Impresión en París.

PARIS. La noticia de la captura de Garnier y Vallet ha causado en Paris honda emoción y viva satisfacción.

Toda la noche los periódicos tiraron ediciones especiales con abundantes detalles de la operación realizada por la Policía, cundiendo rápidamente la noticia, aun en los barrios extremos y alrededores de la capital.

Hasta altas horas de la madrugada estuvo estacionada la muchedumbre frente á los transparentes de los periódicos, donde á cada momento se comunicaba al público pormenores del sitio de la casa de Nogent.

Reconociendo los cadáveres.

PARIS. Reconocidos los cadáveres de Valet y Garnier, presenta el primero tres heridas de bala en la cabeza y una en un hombro, resultando el segundo con ambos temporales y casi todo el este del cuerpo acribillado á balazos.

Se cree que, al verse en trances de ser presos, ambos bandidos se levantaron la tapa de los sesos.

MARRUECOS

El «Canalejas».

CADIZ. (Miércoles, tarde.) Ha salido para Larache el vapor *Canalejas*, conduciendo municiones y soldados, que estaban con licencia.

Las negociaciones francoespañolas.

PARIS. En el Consejo de ministros celebrado este medio día en Rambouillet, bajo la presidencia de M. Fallières, confirmó monsieur Poincaré que las negociaciones con España avanzan con lentitud, aunque estos últimos días parecen haber progresado algo.

Añadió el Presidente del Consejo que había esperanzas de que las dificultades relativas á las cuestiones territoriales quedarán dentro de poco definitivamente resueltas.

Ataque á un campamento.

UJDA. En la noche del 12 al 13, un numeroso *djich* atacó el campamento y obras de una Empresa española establecidos cerca de la posición de Merada, guarnecida por las tropas francesas, matando á dos carreteros é hiriendo á varios obreros.

Todos los braceros se refugiaron en el campamento francés, abandonando el ganado empleado en las obras, el que se llevaron los marroquíes.

Durante el tiroteo que se entabló entre el *djich* y la posición resultó herido un tirador.

Se redobla la vigilancia en toda la orilla del Muluya.

Muertos y heridos.

MELILLA 15. Hoy se ha verificado el entierro del capitán D. José Acame, del batallón de Cataluña.

Continan mejorando el coronel Paez Jaramillo, el teniente coronel García Moreno y el teniente Vallespín.

La operación de hoy

TELEGRAMA OFICIAL

MELILLA, 15. Del capitán general:

A las ocho y media de hoy se ha ocupado la posición de Lalu Kadur por brigada del general Navarro, con escasa resistencia.

En este momento, nueve y media de la mañana, continúa dicho general fortificándose en la posición indicada.

General Moltó unióse columna se encuentra en poblado Huchaton.

General Rodríguez ocupa las alturas entre Tauriat Hamed y Ulad Ganen, donde me encuentro.

Hasta ahora no tengo conocimiento de otras bajas que teniente Samaniego, de fuerzas regulares indígenas, muerto, y otro oficial herido de las mismas fuerzas, cuyo nombre ignoro, así como algunos de tropa de ellas. Todas las posiciones que se han de ocupar definitivamente se están fortificando.

AVISOS UTILES

Alejandro Gazapo, hijo de Ginés, ofrece sus servicios al público como agente de negocios, dedicándose á toda clase de asuntos, asesorado por un distinguido abogado de esta corte.

Infantas, 23, segundo derecha.

LOMA Aparatos y material de luz eléctrica. **Plaza Bilbao, 11.**

Abanicos japoneses

perfumados, preciosos modelos, **desde treinta céntimos**; la abaniquería más económica, Caballero de Gracia, 36 (esquina Peligros). Fábrica de paraguas y sombrillas; se componen abanicos y se ponen países, desde 25 céntimos.

LA HERNIA

y las desviaciones de los órganos.

Todas aquellas personas que padecen de hernias saben, por experiencia personal generalmente, cuán intolerable resulta la presión de los bragueros de resorte, sean del modelo que fueren, pues todos lastiman los riñones y las caderas, sin contener la hernia de un modo eficaz.

El nuevo aparato sin resorte, perfeccionado, invención de **A. CLAVERIE**, es el único que suprime radicalmente los inconvenientes sin número de los bragueros de acero. De peso insignificante, flexibles, impermeables á la transpiración, invisibles, más aún, **imperceptibles bajo los vestidos**, dichos aparatos procuran una contención ideal, suave y permanente, así como también un alivio **inmediato y absoluto.**

Deben, pues, aquellos que padezcan de hernias, pedir **hoy mismo** á **M. A. CLAVERIE**, 234, Faubourg Saint Martin, Paris, su magnífico «Tratado sobre la hernia», edición española, que dicho señor se apresurará á enviarles por correo y en condiciones de absoluta discreción.

Primer Congreso de Mutualidad Libre

Mañana 16, á las cinco de la tarde, se verificará la sesión inaugural en el Palacio de Museos y Bibliotecas (paseo de Recoletos), siendo preciso para la entrada el distintivo de congresista, que podrán recoger los que aun no lo tengan, mediante la presentación de la tarjeta, en la oficina central de «Los Previsores del Porvenir», Echegaray, 20.

ABANICOS Siempre novedades. M. de Diego. Puerta del Sol, 13.

Imp. de La Correspondencia de España, Factor, 7

Si queréis ir sobre seguro y no aventuraros con novatas,

comprad la

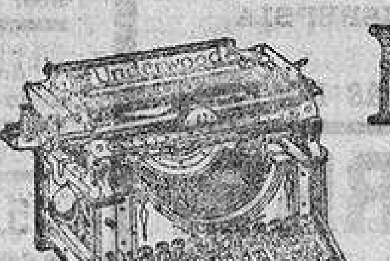

Máquina de escribir Underwood

8 Grandes Premios

9.000 Referencias en España

Pídase el Catálogo á **Guillermo Trúniger & C.º : Barcelona : Balmes, 7**

A LOS INDUSTRIALES DE ESPAÑA

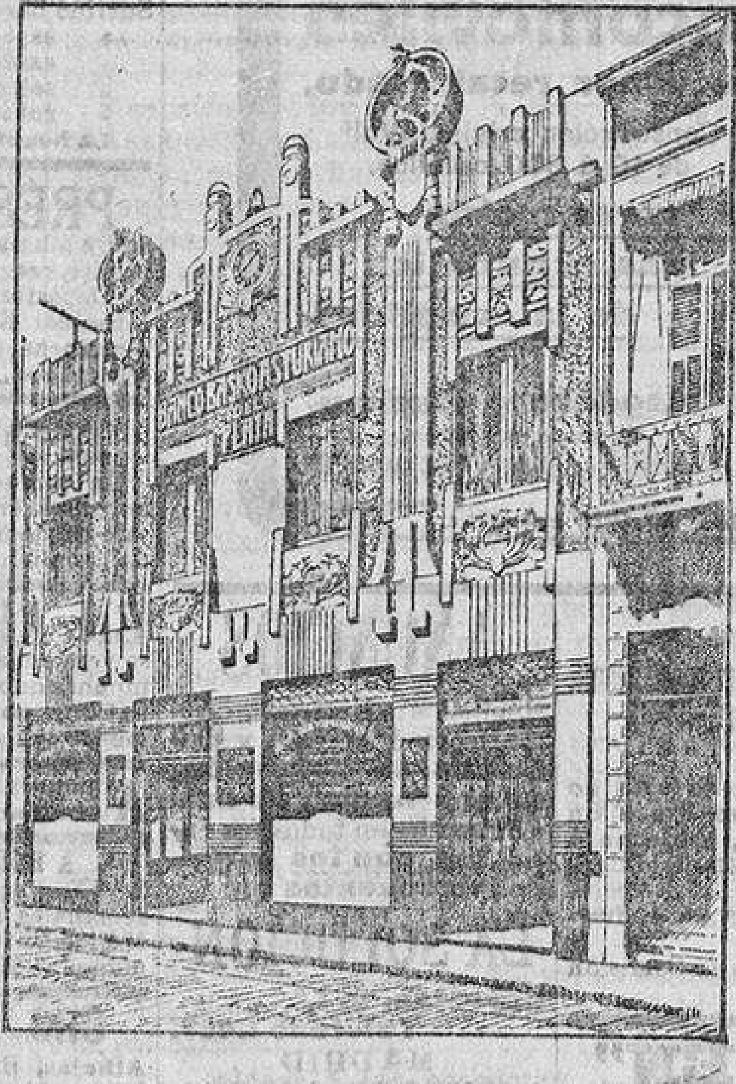

EDIFICIO DEL BANCO

Los grandes Mercados del Plata consumen anualmente del Extranjero productos por valor de 500 millones de pesos oro, y de España sólo 14.

El «BANCO BASKO-ASTURIANO DEL PLATA», establecido desde 1908 en Buenos Aires (calle Maipú, 73 al 87), compra y vende artículos de las industrias españolas; los acepta en consignación; se encarga de la entrega de los conocimientos cuando el comprador ofrece suficiente garantía; interviene para evitar que los reciban las personas cuya situación comercial haya cambiado durante la remesa de las mercaderías; evita se exageren las diferencias que tengan con las muestras los artículos á su llegada, y remesa inmediatamente los importes de las ventas, todo por módica comisión.

Y en general, este Banco realiza todo ASUNTO COMERCIAL, teniendo presente que esta Sociedad abarca toda clase de NEGOCIOS MERCANTILES, que atiende con la mayor ACTIVIDAD, HONRADEZ y ECONOMIA.

El «BANCO BASKO-ASTURIANO DEL PLATA» invita á los industriales españoles á remitir, por vía de ensayo, pequeñas remesas de sus productos, en consignación, recomendándoles la mejor calidad, el más vistoso envase y la economía de precios.

CONSEJO DE ADMINISTRACION

Consejeros: Sres. D. José A. Díaz, D. A. C. Escobar, D. Jesús Menéndez, D. Máximo Pérez y D. A. R. Cartavio.— Síndicos: D. E. G. Campoamor, D. Francisco Sánchez y D. Antonio de Larraechea.— Administrador general: D. A. R. Cartavio.— Sub-Adminitrador: D. Leoncio de Maurolagoitia y Contador general D. Ramón Soto.

BUENOS AIRES.--Calle Maipú, 73 al 87. Casilla de Correos, 619

Exposición con entrada libre

LOS DIAS 15 y 16. LUNA, 11. (Esquina á Tudescos.)

XII ANIVERSARIO

LA ILMA. SEÑORA

D.ª M.ª de la Concepción Sánchez-Gurrero DE SEARBI

Falleció el día 19 de mayo de 1900

Habiendo recibido los Santos Sacramentos.

R. I. P.

Sus hermanos, hermanos políticos, sobrinos, sobrinos políticos y demás parientes,

SUPLICAN á sus amigos la encomienden á Dios en sus oraciones.

Todas las misas que se celebren los días 16 y 19 en la parroquia de San Sebastián; el 20 en el Santísimo Cristo de la Salud, y el 21 en el Oratorio del Olivar (Cañizares), serán aplicadas por el eterno descanso del alma de la finada.

Varios señores prelados han concedido indulgencias en la forma acostumbrada.

Caballeros y señoras elegantes

Grandes novedades para señora y caballero. Corte inglés.—Por 100 pesetas traje y gabán forro seda.—Traje señora, gran novedad, 0 pesetas.—Se admiten géneros. Hechura traje americana, 3 pesetas.—Hechura trajes, señoras, 40 pta MUÑOZ FUENCARRAL. 201

PARA MAGNIFICA COLOCACION se precisa ingeniero alemán ó persona que conozca á la perfección este idioma y tenga conocimientos referentes á maquinaria.—Dirijanse ofertas al Apartado 222.

Para curar ó evitar

JAQUECAS — ESTREÑIMIENTO
CONGESTIONES — VAHIDOS
EMBARAZO GÁSTRICO

BASTA TOMAR

en una de las comidas
cada dos dias solamente

una Pildora del Dr Dehaut

147, rue du Faubourg St-Denis, Paris

Pero es menester exigir las verdaderas

que son completamente blancas y en cada una de las cuales las palabras

DEHAUT A PARIS

estan muy claramente empresas en negro

Los Caballeros!!!
Los Niños!!!

Deben antes de comprar sus TRAJES DE VERANO visitar

CASA CABIEDES 6, FUENCARRAL, 6. Frente á la calle Desengaño,

y se ahorrarán MUCHO DINERO, al propio tiempo que tendrán género de gran resultado.

Seguimos teniendo á la venta nuestros

¡¡Artículos de reclamo!!

Los Ultimos Figurines CASA CABIEDES

6, Fuencarral, 6.

Platería "CHRISTOFLE"

Sola y Unica Calidad

La Mejor

Para conseguirla EXIJASE esta Marca y el Nombre "CHRISTOFLE" sobre cada pieza.

MADRID: MELLERIO dito MELLER, 3, Carrera Sn. Gerónimo.

TERCER ANIVERSARIO

EL SEÑOR

DON JAIME GRAF Y HOHL

DEL COMERCIO QUE FUÉ DE ESTA CORTE

FALLECIÓ EL DÍA 15 DE MAYO DE 1909

Á LOS 58 AÑOS DE EDAD

R. I. P.

Su viuda, doña Antonia Moreno Gallego; hermanos, doña Elisa, doña Juana, doña Ema y D. Adolfo; sobrinos y demás parientes,

RUEGAN á sus amigos le tengan un buen recuerdo.

Para esquelas, Agencia J. Domínguez, plaza de Matute, 8.

© Ministerio de Cultura

ESPECTACULOS DEL DÍA 16.

PRINCESA. — 4,30.—(Popular.) — Cyrano de Bergerac.

9.—(Popular.) — Cyrano de Bergerac.

COMEDIA.—(Compañía gran Guignol, debut).—Al molino, El autómata, Pocas, mas sentidas palabras.

LARA.—4,30.—El amo (tres actos), El pobrecito Juan y La Goya.

9,30.—Flor de los pazos (doble).

11.—Puebla de las Mujeres (dos actos) y La Goya (doble).

CERVANTES.—4,30.—Los hijos del Sol naciente (tres actos y un epílogo) y Descanso dominical.

10,30.—Los hijos del Sol naciente (tres actos y un epílogo, especial).

APOLO.—4,30.—La costa azul, El santo de la Isidra y Las mil y pico de noches.

9.—La costa azul.

10,15.—El santo de la Isidra.

11,15.—La vida perra.

COMICO.—4.—El refajo amarillo (dos actos).

6,30. — Arsenio Lupín, la rón de guante blanco (tres actos, doble).

10,30.—Arsenio Lupín, ladrón de guante blanco (tres actos, doble).

ESLAVA.—4.—La carne flaca.

5,15.—En Sevilla está el amor.

6,30.—La viuda alegre (doble).

9,15.—Los borregos.

10,30.—El cuarteto Pons.

GRAN TEATRO.—4.—Molinos de viento.

5.—El pais de las hadas.

6.—Las doce y media y sereno y Canto de primavera (doble).

9,14.—La viejecita (popular, mitad de precio).

10,15.—La moza de mulas.

11,30.—Canto de primavera.

PARISH.—4,30. — Matinee infantil; programa cómico, escogido especialmente para los niños. Los extraordinarios eleiantes comediantes y jugadores de foot-ball, y todos los nuevos artistas de la compañía de circo y varietés.

9,15.— Gran Gala. Reunión de la alta sociedad madrileña. Programa selecto por la compañía que dirige William Parish.

NOVEDADES.—4.—La real hembra.

5,15.—Poca-Pena.

6,15.—El chico del cafetín.

7,15.—El país de la Machicha.

9.—La real hembra.

10,15.—La parada ó el relevo de Palacio.

11,30.—El país de la Machicha.

IMPERIAL.—4 y 8,30.—Películas.

12 á 1.—Matinee con regalos.

5.—Vida alegre y muerte triste (especial).

6,30.—La aguja hueca, Lupín frente á Holmes (especial).

9,30.—Boca de fraile.

10,30.—La aguja hueca, Lupín frente á Holmes (especial).

MARTIN.—4.—Dos mil metros de películas y dos números de varietés.

6.—Dos mil metros de películas y dos números de varietés.

9,15 á 12,15.—Cuatro mil metros de películas y cuatro números de varietés.

TRIANON-PALACE.—Grandes atracciones internacionales. Escogidas películas. A las 6, popular. 7,15 gran moda, para familias, 10,30 y 11,30.—Frou-Frou, Elvira Ferrero, Pardo-Alonso, Livia Cervantes, Matilde Aragón y Candelaria Medina.

PRINCIPE ALFONSO. Ideal Cinema. Sección continua de 5 á 12,30. Nuevos programas todos los días; miércoles por la noche gran moda; jueves y domingos matinée infantil con regalos.

Exitos: Una tragedia en la corte de Milano y El brazo de la justicia.

MADRILEÑO.—Secciones de cinematógrafo de 5 á 7, 7 á 9, 9 á 11 y 11 á 12.—Películas novedad y variadas, cómicas y dramáticas.

Estrenos todos los días.

BENAVENTE.—De 4 á 12,15. — Sección continua de cinematógrafo.

Todos los días estrenos.

LATINA.—12 á 1.—Festival infantil con regalos.

Desde las tres, de hora en hora, variadas secciones con magníficos estrenos.

9,30 y 12,30. — Sección completa con programa especial.

Ultimo día de la película «Los amores de La Dubarry».

SALON MADRID.—Secciones desde las 6. A las 10,30 y 11,30 extraordinarias.

Gran éxito: La Consuelito, Conchita Muñoz, Sahara, Julita Ruiz, Cándida Cortés, Trio Obiol y Apachinette.

SALON REGIO.—4 á 12.—Sección continua de cinematógrafo artístico para familias. Teatro de las novedades cinematográficas. Los jueves matinées con regalos. Los viernes moda. Los niños gratis.

Gran éxito de «El honor de Marta» y «El último de los payasos».

PETIT PALAIS.—Desde las 6.—Cine y varietés.

METROPOLITAN (calle de Atocha). — Espectáculo maravilloso. Todos los días grandes viajes por España y el Extranjero, y paseo en tranvía por Madrid.

CHANTECLER. — Todos los días, desde las 5,30, secciones de cinematógrafo. Los días festivos desde las 3,30. Cambio de programa y estrenos á diario. Los jueves Revista Pathé y rifa de juguetes. Todos los días la sensacional película El hijo pródigo.

ESTANQUE GRANDE DEL RETIRO.—Todos los días, de seis de la mañana hasta anochecido, pintorescos paseos en vapores, canoas, tamdems, bicicletas acuáticas y barcos de remo y vela. Los domingos gran rifa de juguetes.

BENAVENTE.—De 4 á 12,15. — Sección continua de cinematógrafo.

PLAZA DE TOROS DE MADRID. — 5.— 8.ª corrida de abono, en la que se lidiarán seis toros de la ganadería de los herederos de D. Vicente Martínez, de Colmenar Viejo, por los espadas Ricardo Torres (Bombita), Rafael Gómez (Gallito) y Rodolfo Gaona, con sus correspondientes cuadrillas.

BOLETIN RELIGIOSO

Santos del día 16.—La Ascensión del Señor.—San Juan Nepomuceno, obispo y mártir; Santos Ubaldo, Honorato y Beato Simón Itko, confesores; Santa Máxima, virgen, y los Santos mártires Aquilino, Victoriano, Peregrín, Félix y Genadio.

Cultos.—Se gana el jubileo de Cuarenta Horas en la parroquia del Salvador, y habrá solemne función al Titular, á las diez, predicando el señor cura párroco, y de doce á una se cantará Nona; por la tarde, á las seis y media, estación, rosario, preces y reserva.

En la Catedral, á las diez, fiesta al Misterio del día, siendo orador el M. I. Señor D. Juan Aguilar, y á continuación solemne Nona.

En la Real Capilla, parroquias, Encarnación, Descalzas y otros templos, á las diez, misa mayor, y de doce á una se cantará solemne Nona.

En Santiago, función solemne á San Juan Nepomuceno, y termina la novena, predicando en la misa, á las diez, D. Ramón Goncer, y por la tarde, á las seis y media, el señor cura párroco.

En el Carmen continúa la novena á Santa Rita, predicando en la misa, á las diez D. Angel Ruan, y por la tarde, á las cinco y media, D. José Juliá.

En la iglesia de Nuestra Señora de la Consolación (Espíritu Santo), ídem, predicará sólo por la tarde, á las cinco y media, el padre Saturnino Sánchez.

En el Cristo de la Salud, ídem, á las seis, el P. Fidel Bardón.

En las Monjas del Beato Orozco (Goya, 65), ídem, á las seis, el P. Pedro Corro.

En las Carboneras, por la tarde, á las cinco y media, continúa el Mes á María, y predicará D. Manuel Belda.

En San Andrés, ídem, á las seis y media, D. Pedro Rubio.

En la iglesia del Corazón de María (Buen Suceso, 18), íd., á las seis y media, y predicará el P. Máximo Fraile.

En Santiago, se hará el ejercicio, á las siete de la mañana.

En el Cristo de la Salud, ídem, á las siete, ocho y doce.

En San Marcos, San Martín, Monjas del Sacramento y Catalinas, á las siete.

La misa y oficio son de la Ascensión del Señor.

Visita de la Corte de María.—Nuestra Señora del Carmen en su parroquia, San José, Santiago, San Sebastián, San Justo, Santa Teresa, Santa Bárbara, Concepción, San Pascual y los Paúles.

Espíritu Santo: Adoración nocturna.

Turno: San Pascual Bailón.

Concurso de Etiquetas de los Algodones Abrillantados

Marca: C·B "CRUZ"

Llamamos la atencion sobre el concurso, que ofrece a todas las consumidoras de Algodones Abrillantados, Perles y Bordar, para que recojan las etiquetas durante el presente año 1912, con las cuales ofrece la Casa

CARTIER-BRESSON, de Paris

DOS MIL PESETAS

en diferentes premios, á las personas que mayor número hayan reunido.

Pueden pedirse gratis los Prospectos con las condiciones en los comercios de articulos para Labores y Mercerias, ó á su Agente general: D. Manuel BARTROLI, 331 Consejo Ciento, BARCELONA

LAS HERNIAS PUEDEN CURARSE RADICALMENTE

Los progresos del Arte y las maravillas de la Mecánica han resuelto el trascendental problema; queda oficialmente reconocido y consignado en valiosos documentos como el siguiente:

«**REAL ACADEMIA DE MEDICINA Y CIRUGIA.**—..... **Los aparatos para la taxis (reducción) y curación de las hernias presentados por D. Pedro Ramon, ortopédico-especialista (Carmen, 35, 1.º, Barcelona), constituyen lo más perfeccionado y útil hasta el día conocido para la curación de toda clase de hernias, por un concienzudo estudio de las condiciones del paciente en cada caso, tanto anatómicas como mecánicas y de resistencia.....—16 de febrero de 1912.—EL PRESIDENTE, Francisco Medina.**»

Aviso: El especialista D. Pedro Ramón recibe en el Hotel de Oriente (Arenal, núm. 4, hasta las doce del día 17 de los corrientes, á los herniados (quebrados) de ambos sexos y todas edades y á las señoras que sufren de ajaciones abdominales, dislocaciones uterinas, etc. En todas las poblaciones de España y muchas del extranjero tiene la Casa Ramón respetables personas curadas, y en el mismo Madrid, entre las más de mil (médicos ilustres y distinguidas damas) que de *motu proprio* pueden patentizarlo, citaremos el reverendo é ilustre D. Eusebio Pardo (Alberto Aguilera, 42), curado radicalmente de dos hernias dolorosísimas; el Excmo. Sr. Marqués de Olivart (Isabel la Católica, 4), etc., etc.

SOLUCIÓN COIRRE

á base de CLORHIDRO-FOSFATO de CAL

TISIS, ANEMIA, RAQUITISMO, ENFERMEDADES de los HUESOS, CAQUEXIA, ESCRÓFULAS, INAPETENCIA, DISPEPSIA, ESTADO NERVIOSO,

El mejor alimento para los niños débiles y las nodrizas.

LEVADURA COIRRE

(LEVADURA SECA DE CERVEZA)

ÁNTRAX, FORÚNCULOS y FORUNCULOSIS, GASTRO-ENTERITIS, DISENTERIA, NEUMONÍA, FIEBRE TIFOIDEA, DIABETES, ACNÉ, FLEMONES, SUPURACIONES, LEUCORREAS y VAGINITIS y todas las AFECCIONES que dan lugar á Supuraciones.

COIRRE, 5, Boul.d du Montparnasse, 5, PARIS.

Y EN LAS BUENAS FARMACIAS DEL MUNDO ENTERO

Semifijas y Locomóviles

de vapor recalentado.

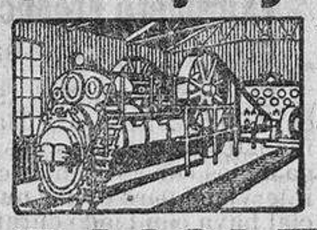

Construcción original Wolf de 10 á 800 caballos.

La fuerza motriz más económica de la actualidad.

R. WOLF Magdeburg-Buckau

Delegación para España: MADRID, Calle Velázquez 21

Producción total, más de 800.000 caballos.

Compañía Anónima de Construcciones é Instalaciones Electromecánicas.

(Antigua AHLEMEYER)

En liquidación.

A todos los accionistas de esta Sociedad que todavía no hayan canjeado sus acciones, se les suplica que, con el fin de facilitar la terminación de la liquidación, procedan á entregar sus antiguas acciones de AHLEMEYER en el Banco de Vizcaya, en Bilbao, donde se les entregarán las Acciones de la UNION ELÉCTRICA DE CARTAGENA y el dividendo de catorce pesetas en metálico.

Bilbao, 8 de mayo de 1912.—El Presidente de la Comisión Liquidadora, Gabriel M.ª de Ibarra.

"TINTE PARISIÉN"

MAYOR, 51.—Abierto este establecimiento que cuenta con modernos elementos para hacer la limpieza al seco y al vapor, ofrece la garantía del perfeccionamiento en sus trabajos por delicados que sean, todo por el sistema de París. Lutos en doce y en veinticuatro horas.

ANUNCIOS

Reclamos, Noticias, Artículos industriales y Esquelas de defunción, de novenario y de aniversario en todos los periódicos, con los mayores descuentos en

LA SOLUCION

Carretas, 9, 1.º Teléfono 1.457. MADRID

PEDID TARIFAS GRATIS

Combinaciones económicas

Propagandas especiales

SOCIEDAD — DE — **ALTOS HORNOS DE VIZCAYA** — BILBAO

FABRICAS EN BARACALDO Y SESTAO

Lingotes al cok, de calidad superior, para Fundiciones y hornos Martín Siemens.

Aceros Bessemer y **Siemens-Martín,** en las dimensiones usuales para el comercio y construcciones.

Carriles Vignole, pesados y ligeros, para ferrocarriles, minas y otras industrias.

Carriles Phoenix ó broca para tranvías eléctricos.

Viguería para toda clase de construcciones.

Chapas gruesas y finas.

Construcciones de vigas armadas para puentes y edificios.

Fabricacion especial de hoja de lata.—Cubos y baños galvanizados.—Latería para fábricas de conservas.

Envases de hoja de lata para diversas aplicaciones.

DIRIGIR TODA LA CORRESPONDENCIA — Á — ALTOS HORNOS DE VIZCAYA BILBAO

DINERO

Con reserva á sueldos y pensiones del Estado y Ayuntamiento. Costil.ª de los Angeles, 5, 2.º De 10 á 12 y de 8 á 9.

CARBON VEGETAL

á 1 pta 5 cénts. arroba decimal. Se sirve por sacos de 2 ks., 2,10, y 4 ks., 4,20. Avisos: M. Paredes, 89, t.º 2.985

LIBROS Y MUSICA

Liquidación á precios baratísimos. Arenal, núm. 3, y Paz, 1, librería

EN VILLALBA

Se alquilan dos lujosos hoteles titulados Villa Benita y Villa Simón, en 1.600 y 1.100 ptas., respectivamente. Tienen preciosos jardines independientes, arbolados y dependencias y cuantas comodidades se deseen. — Razón: Los Tiroleses. — Romanones, 7 y 9.

Máquina frigorífica se vende. Producción: seis kilos hielo por hora, sirviendo para cámara, casi nueva. C. Central y Comp.ª Galileo, 7, Madrid.

25.000 PESETAS

se desean con sólida garantía. No se admiten corredores.—Lista Correos, cé.ª n.º 8.289.

Ocasión. Vendo despacho muebles americanos, arca valores y libros. Alberto Bosch, 12, 3.º

Traducciones de idiomas.—Escalinata, 13, 1.º izqda.

GALLETAS

OLIBET

Surtido barato,	1 cís. k.º	1,25
» especial,	16 » »	1,50
» extra,	24 » »	2,00
» selecto,	30 » »	3,00
» rotas finas,	» »	2,00

La Negrita, Alcalá, 41.

PRÉSTAMOS

sobre alhajas y papeletas del Monte, resguardos de la Caja de Depósitos, usufructos, valores del Estado y Sociedades, fincas, automóviles, etc. Preciados, 9, entresuelo.

NOVIAS

La comodidad y economía encontraréis en los grandes salones de muebles de Frutos, de la calle de la Paz, 15.

EN ARANJUEZ

se vende magnífica casa con muchas habitaciones, cuadra, patio y pozo. Razón: Carmen, 9 11, portería.

A moneda Rebaj. precios p.ª terminar P.º Recoletos, 38.

A BUENOS AIRES

1.ª, 500 pts; 2.ª, 325. Vapores semanales rápidos. A Cuba, Méjico, Chile, etc., barato. Romanones, 20. Agencia oficial.

ORO Y PLATA

Alhajas, Brillantes, Perlas y Esmeraldas. Pago todo su valor. Sal, 2 al 8; Pza. Mayor, 31

HOTEL

se vende en la Prosperidad, calle López de Hoyos, 2. Mide 12.000 pies, con jardín, cochera, cuadra y habitaciones para el jardinero.

PARA NEGOCIO

INDUSTRIAL serio y con garantías, se desea socio capitalista. Razón: Barco, 9 duplicado bajo. De 9 á 10,30 y de 1 á 2,30. SR. BAYTON.

UVAS

frescas, 0,75 kilo; fresón y demás frutas; precios moderados. Calle de Arlabán, 10.

FRANCÉS-ESPAÑOL

Señorita francesa, 25 años, hablando ya bastante bien castellano, desea cambiar conversaciones de francés y español con señora española, viviendo en Londres. Escribir: Madeleine Guihard, 161 Tachbrook, St. Londres, S W.

CASEROS

Saneamientos baratísimos. Pedid presupuestos gratis á Tomás Alcaina, Lope de Vega, 16

EMPLEOS

Sras. y Srtas. se desean en toda España para introducir artículo de gran consumo. Preferibles con amigas relaciones. Sueldo fijo de 5 á 300 pts., según import.ª localidad y 40 % comisión. Ningún desembolso. Trátase casa seria. Escribir apartado 588. Madrid

El Relámpago

Brillo sin igual para abrillantar los suelos de madera, hule, mosaico, etc., colores noga, caoba, limoncillo y sin color; uso facilísimo, resultados inmejorables y muy económicos: Máquinas para frotar los suelos, escobones de cerda para barrer, etc. Unico depósito: Droguería de Moreno, Mayor, 35.—Teléfono 1.710

NOTA.—Tenemos operarios prácticos para lustrar pisos y nos encargamos de este trabajo, que ejecutamos bien y con economía.

MODERNA HIGIENE

Rollo japonés de papel esponja, delicioso. No se rompe. Pruébelo usted. A 0,90 el rollo para mil veces. Por docenas, á 9 pesetas. Agregar 0,40 para envíos por Correo de uno á tres. ASIN, PRECIADOS, 23.

Se vende casa de campo en Otero Herreros, moderna construcción, 12 habitaciones, luz de acetileno, huerta con árboles frutales, pozo y terreno para jardín, cuadra, gallinero, etc., todo cercado, carretera á la puerta. Razón: Valverde, 33, 1.º; de 4 á 6.

Gran finca

vendo próx.º Madrid, cercada; mide 47.000 pies, 1.200 frutales, jardín, huerta, con hotel, cocheras dependencias, y buenas aguas S Bernardo, 5.

Consulta

PARTICULAR EN

casa del Médico-director de la Consulta de San Juan de Dios, de enfermedades de la piel, secretas, vías urinarias, garganta, nariz y oídos. De 3 á 6. Cañizares, 1, pral., (esquina á Atocha, 28).—Los de provincias por carta

Automóvil Renault 35 HP., doble tracción, seminuevo, se vende. Príncipe, 14, 1.º iz.

DINERO POR ALHAJAS Y PAPELETAS DEL MONTE. PRINCIPE, 2. PRÉSTAMOS

En Villaviciosa de Odón se alquilan espacioso hotel amueblado, con luz eléctrica, jardín, agua y cochera, y dos cuartos principales, también amueblados, con luz y agua. Razón: Plaza de Isabel II, número 5, 2.º derecha.

COMPRO ALHAJAS

brillantes, diamantes, perlas, esmeraldas, oro y platino. Pago bien. San Bernardo, 52.

Tapicero p.ª las casas. reformas y corte fundas economía. Reina, 5 y 7 Vidriero.

SUBASTA

El día 23 del actual, á las 11, se venderá en pública subasta un caballo de desecho que posee la Escuela de Tiro de Infantería, sita en el cuartel de San Francisco.

Vendo hotel amplio y hermoso, en Ciudad Lineal, con huerta y jardín. 2.000 pies. Príncipe, 14, 1.º iz. (2 á 6).

Sombrillas y bastones: antes de comprar vean las de Arroyo, y se forran á 1,25.—BARQUILLO, 9.

12.000 PESETAS

necesito (sin correds.) en 1.ª hipoteca sobre dos fincas unidas en las afueras, próx.º tranvía; doy 6 por 100 interés, más 5 por 100 por cobranza de alquileres de las mismas; rentan 1.400 ptas. anuales, con 5 viviendas independ., agua y jardín. También las cambio á solares. L. C., C.º 1.ª c. n.º 4.060

Cuadernos para el estudio de la Taquigrafía, por Urruezta. Dos pesetas.—Carretas, 8, librería

VENTA DE GANADO

El 22 del actual, á las diez y media de la mañana se venderán en pública subasta en el cuartel de los Locks los caballos y yeguas que tiene de desecho el 2.º Regimiento montado de Artillería.—El Comandante mayor, San Juan.

4.000 PESETAS

Deseo. Doy buena garantía, no admito corredores. Lista Correos cédula 44.167.

SOCIEDAD GENERAL DE ANUNCIOS DE ESPAÑA

Esta Sociedad admite anuncios, reclamos y noticias para todos los periódicos de Madrid, provincias y extranjero.

Ofrece á los anunciantes é industriales combinaciones de publicidad en condiciones de precio excepcionales. Envía tarifas á las personas que las pidan.

Se admiten esquelas de defunción y aniversario.

OFICINAS 19 — Montera — 19 Teléfono 517

Farmacia de Sánchez Ocaña

Gran depósito de específicos nacionales y extranjeros

ESPECIALIDAD EN JARABES MEDICINALES inalterables y de pureza bien acreditada

Nota de varios recomendados por su eficacia:

Jarabe de quina, id. de quina ferruginoso		2 y 2'50
Id.	de brea concentrado y de brea y tolú, balsámicos contra toses y catarros	1 y 2
Id.	de lactofosfato de cal, reconstituyente	2'50
Id.	de ioduro de hierro contra la anemia	2'50
Id.	de quebracho, antiasmático poderoso	2'50
Id.	de rábano iodado, fortificante contra escrófulas, raquitismo y flojedad de carnes	2'50
Id.	contra la tos ferina, eficacísimo	2 y 3'50
Id.	de codeína y tolú, poderoso calmante contra toses rebeldes, catarros y bronquitis	2'50
Id.	iodurado de Gibert, depurativo, antisifilítico	2'50

Jarabes pectorales de bálsamo de tolú, líquen, malvavisco, polígala, hiedra terrestre, goma, regaliz, violeta, etc., etc.—Precio de cada frasco, UNA PESETA.

Farmacia, Atocha, 35 (frente á Relatores).

MUEBLES

LEGÍTIMOS DE VIENA MARCA **THONET**

Comedores, Alcobas, Despachos, Gabinetes y toda clase de ebanistería. Muebles americanos para oficinas. Precios sin competencia.

THONET HERMANOS, MADRID

Proveedores de la Real Casa

10--Plaza del Angel--10

Exportación á provincias.—Teléfono 2.901.

LINIMENTO GENEAU

40 Años de Exito — No mas FUEGO No mas Quemaduras — MARCA DE FABRICA

POLVO TOPICO

reemplazando el Fuego sin dolor, caída del pelo, cura rápida y segura de las Cojeras, Esparavanes, Sobrehuesos, Torceduras, etc., etc. Revulsivo y resolutivo inmejorable en las glandulas malas de garganta.

Farmacia SÉGUIN 165, Calle St-Honoré, PARIS Y EN TODAS LAS FARMACIAS.

NEGOCIO seguro administrado por sí mismo, MIL PESETAS rentan 50 al mes.—Informes gratis: La Cooperación. Carrera San Jerónimo, 14, pral. De 10 á 12 y 4 á 6. Casa la más antigua.

Palacio ú Hotel de Ventas

GRAN EXPOSICION

Compraventa y comisión de muebles y objetos de todas clases, en nuevo y usado. Gran economía en sus precios.—Hay guardamuebles.

NO COMPRAR SIN VISITAR STA CASA

ENTRADA LIBRE — ATOCHA, 34 — TELÉFONO 360. PRECIO FIJO.

EN EL SARDINERO se arrienda la casa «Villa-Amalia» situada frente á la playa, con 12 cuartos, luz eléctrica, agua, baño, termosifón lavadero, cochera, jardín y pinar. Para tratar E. S. Reina, 45 dupdo., pral. dcha.

A. VALLEJO, fabricante

Medalla de Oro en París, Madrid, Zaragoza.

Alcobas, Comedores, Despachos, Salas y Colgaduras.

Talleres: Paseo San Vicente, 4

Exposición y Venta: Plaza de Celenque, 1 (esq.ª á Arenal).

Exportación á provincias.

La Central Anunciadora

Agencia General de publicidad

Fuencarral, 30.—Madrid

Papeletas del Monte

Alhajas, oro, plata, platino, perlas y esmeraldas, compro altos precios. Antigua Casa de Orgaz, Ciudad Rodrigo, 13.

A los Agricultores

Vendemos Segadoras atadoras, marca Osborne, á 1.100 pts. Segadoras agavilladoras, á 625 ptas.

Rastrillos, Gradas de resortes, Gradas de discos y piezas de repuesto para estas máquinas, precios baratísimos.

Grandes talleres de construcciones metálicas.

Especialidad en la instalación de Molinos aceiteros y Fábricas de extracción de Aceite de orujo

Máquinas de vapor, Bombas, Norias, etc.

PANDO, RODRIGUEZ y COMPAÑIA

— Fábrica de San Clemente.—SEVILLA —

ALMORRANAS Se curan en 24 horas con la acreditada pomada de TREJO. Precio, 2 pts. Por correo, 2,50. Pza. Progreso, 13 farmacia.

METALÚRGICA MADRILEÑA

Gran fábrica de objetos para el CULTO DIVINO, en bronce y metal blanco plateado.

Cubiertos y servicio de mesa en PLATA MADRID.

Gran surtido en aparatos para luz eléctrica.

Imágenes de madera comprimida á precios muy reducidos.

Se ejecuta toda clase de trabajos en metal.

Depósito de lámparas TANTALO y WOTAN.

AMORES Y GUINEA

BARQUILLO, NUMERO 28.—TELEFONO 3.428.

Pídase el Catálogo ilustrado.

ASMA BRONQUITIS — OPRESIONES se curan con POLVO o CIGARRILLOS o **ESPIC** Exigir la firma "J. ESPIC" sobre cada Cigarrillo

Vinos ácidos y agrios

se corrigen en 48 horas con el Desacidificador.—Pidan datos.—Propietario, Ramón Pallarés y Prats, BOLSA, 2 (antigua Bolsa).—MADRID

ALMACEN DE TEJIDOS

Sevilla, 16 — Popelines estampados de Alsacia y Suiza. Géneros blancos. Medias muselina y malla, marca Victoria. Lanería. Cordados. Puntillas Panamás, Drizes y piqués para trajes de playa

VAPORES CORREOS ESPAÑOLES

de Pinillos, Izquierdo y C.ª, de Cádiz.

Salidas en el mes de mayo.

PARA SANTOS, MONTEVIDEO Y BUENOS AIRES

De Barcelona, el 11. De Valencia, el 12. De Almería, el 13. De Málaga, el 14. De Cádiz, el 15.

PARA CANARIAS, ANTILLAS Y ESTADOS UNIDOS

De Barcelona, el 5 y 20. De Valencia, el 6 y 22. De Málaga, el 8 y 24. De Cádiz, el 10 y 26.—Esmerado servicio para pasajes de todas clases.—ASISTENCIA MEDICA GRATUITA.

2009 Ministerio de Cultura