TV color Philips
K-12. El líder

jelasa
JESUS LAGO Y LAGO, S.A.
DELEGACION EN GALICIA

HOJA del LUNES

Editada por la Asociación de la Prensa de La Coruña

Director: Emilio Merino Losada
Domicilio social de la editora: Linares Rivas, 12-14 (Primero)

AÑO XLI
NUMERO 1.805

LUNES, 25 DE ENERO DE 1982
Depósito legal C-4 1958

PRECIO
30 PESETAS

Los Reyes llegaron a Bombay

JUAN CARLOS SE ENTREVISTARA HOY CON INDIRA GANDHI

Sus Majestades los Reyes de España Don Juan Carlos y Doña Sofía han llegado ayer noche a Bombay, procedentes de Madrid, para iniciar una visita oficial de seis días a la India. El "DC-8" de la Fuerza Aérea Española, en el que viajan los Monarcas y su séquito, tomó tierra en el aeropuerto de Bombay a las 21,30 hora local. Esta noche, Don Juan Carlos y Doña Sofía pernoctarán en un hotel próximo al aeropuerto y mañana, a primera hora, continuarán viaje hasta Nueva Delhi, donde se celebrará el recibimiento oficial. Hoy, Don Juan Carlos mantendrá conversaciones con la primer ministro, el vicepresidente de la República y el ministro de Asuntos Exteriores. Por la noche será ofrecida una cena en honor de los Reyes.

Dos jóvenes, que dispararon contra un bar de Portugalete, detenidos

Dos jóvenes, que circulaban en un "R-12" blanco, dispararon anteayer contra la puerta de un bar, en Portugalete. Los hechos ocurrieron hacia las diez y media de la noche y, según informaron del establecimiento —el bar "Flipper", de la calle Arturo de Alango— ninguna persona resultó herida. La Policía Nacional, al tener noticia de los hechos, procedió a la búsqueda del vehículo y, transcurrido un cierto tiempo, localizó al automóvil con los dos jóvenes, que fueron detenidos e interrogados.

LES APLICAN LA LEY ANTITERRORISTA

Tres hermanos han sido detenidos en la localidad guipuzcoana de Azpeitia y trasladados al gobierno civil de San Sebastián donde se les ha palicado la ley antiterrorista. Se trata de Iñaki, José Manuel y Juan Mari Agirretxe de 34, 32 y 28 años, respectivamente, quienes fueron detenidos el primero en Azpeitia y los dos últimos en el caserío Regil.

Portugal quiere ingresar antes que España en la "CEE"

El primer ministro portugués, Francisco Pinto Balsemao, intentará hoy convencer a las autoridades comunitarias de que el proceso de adhesión de su país a la "CEE" tiene una dinámica propia. Menos de tres semanas después de la visita a Bruselas del presidente del Gobierno español, Leopoldo Calvo Sotelo, Portugal empezará hoy una ofensiva diplomática para acelerar su proceso de integración al Mercado Común Europeo. Pinto Balsemao llegará a la capital comunitaria acompañado por toda su plana mayor negociadora. Junto con el ministro de Asuntos Exteriores, Joao Salgueiro, estarán el ministro de Planificación, el secretario de Estado para la integración Europea y el presidente de la comisión integradora europea. Medios comunitarios autorizados comentaron que la visita del primer ministro portugués estará en la línea de las últimas declaraciones de la diplomacia lusa, que insiste en que "las negociaciones de la CEE con Portugal deben seguir un ritmo propio", aparte del de España, el otro país candidato a la adhesión. Balsemao cuenta ya con el apoyo expreso del presidente francés François Mitterrand, que en su visita oficial a Lisboa del pasado mes de diciembre manifestó su disposición a "imprimir un ritmo autónomo al proceso de adhesión de Portugal". Portugal no plantea a Francia los problemas agrícolas de España, ya que el único sector de la economía lusitana que preocupa a París y a otras capitales comunitarias es el textil.

El gabán se bate en retirada

LAS tan ansiadas lluvias han venido y, con ellas, el frío propio de la estación. Pero la gente no acaba de acostumbrarse. Trata de perpetuar un otoño, que se prolongó hasta bien metidos en plena época invernizа. Ahora, parece existir cierta resistencia a ponerse el gabán, prenda, por otra parte, que ha desaparecido de algunos vestuarios juveniles. Hoy ya no surtiría efecto el viejo dibujo de Cilla, en el que aparecía un caballero orondo, preguntando a un mendigo desharropado: "¿Es qué no tiene usted frío?" —le preguntaba—. A lo que respondía aquél: "Sí que lo tengo; de lo que carezco es de abrigo".

(Foto Alberto Martí)

Rescatados vivos los ocupantes de un avión caído en el puerto de Boston

La Policía de Boston confirma que han sido rescatados todos los ocupantes del "DC-10" que se precipitó a las aguas del puerto, que se encontraba helado, a las 01,30 de hoy (H. E.), tras patinar en la pista cuando se disponía a aterrizar. Se resalta que no ha habido ningún muerto y que sólo algunas personas han resultado heridas, al parecer de escasa consideración. Entre los heridos figura el comandante de la aeronave.

Jeane Kirpatrick: "La crisis polaca no debe dividir a la OTAN"

La crisis polaca no debe dividir entre sí a los miembros de la OTAN porque la Alianza Atlántica no estaba concebida para hacer frente a problemas de esta índole, según Jane Kirpatrick, embajadora norteamericana ante las Naciones Unidas La organización del Tratado Atlántico fue creada en 1949 sólo como una alianza defensiva para proteger a las democracias occidentales contra un ataque soviético y no como un instrumento para "hacer retroceder el comunismo" en Europa Oriental o "alentar la independencia de Europa Oriental", dijo

(INFORMACION EN LA PAG. 23)

Ataque israelí contra pesqueros libaneses

Fuerzas navales israelíes dispararon anteanoche contra siete barcos de pesca libaneses, dejando gravemente heridos a dos pescadores y hundiendo dos de las embarcaciones, informó radio Beirut. El ataque se produjo frente a las costas surlibanesas, a la altura de la ciudad portuaria de Tiro.

Capturados cuatro terroristas italianos

Los cuatro terroristas acosados desde hace tres días por grandes contingentes policiales en la zona periférica del norte de Roma han sido finalmente cogidos ayer tarde, según una información de la radio italiana. Estos terroristas, y otros dos capturados ayer, habían cometido un atraco en un banco de Siena dos días antes, como consecuencia del cual murieron dos policías y uno de los atracadores.

YO PUEDO SOLUCIONAR SUS PROBLEMAS DE CABELLO

No espere hasta que sea demasiado tarde.
En BELLIDO, tenemos muchos años de experiencia en tratamientos cosmetológicos capilares y en todo lo relacionado con el cuidado del cabello.
En 1/2 hora aproximadamente, en una CONSULTA GRATUITA, le diremos lo que podemos hacer para mejorar la condición de su pelo.
Más del 80% de calvicies prematuras tienen su causa en trastornos de su cuero cabelludo, tales como CASPA-GRASA-MAL RIEGO SANGUINEO, etc... Los primeros síntomas de estos trastornos son la excesiva caída del cabello por lo que su pelo se vuelve menos espeso y aparecen zonas calvas o "trasparentes".
Si Vd. nota cualquiera de estos síntomas VENGA A VERNOS INMEDIATAMENTE, con o sin cita previa.
Si su caso ha ido demasiado lejos y la calvicie ha hecho su aparición, con nuestro Sistema SVENSON, exclusivo y reconocido mundialmente, le devolveremos una nueva y completa cabellera, tan natural que realmente parece como si creciera y tan segura y firme que Vd. podrá desarrollar cualquier actividad en su vida, día y noche, con total tranquilidad.

Exclusivistas de BELLIDO
CESAR
Hair Center
Cantón Grande, 16-17-9.º F y G
Tel. 22 26 00 - LA CORUÑA
De 9.30 a 1.30 y de 4 a 7.30 horas
(Sábados de 9.30 a 1.30 horas)

2009 Ministerio de Cultura

EL MUNDO QUE NOS DAN. Páginas especiales

NADA más conocerse la noticia de que se inicia el "deshielo" sobre la cuestión de Gibraltar, reaparece el inevitable Sir Josua Hassan, que desde siempre defiende con una posición radicalizada el actual estado de cosas. Vuelve, pues, para alzar su voz de protesta. Puede que, en efecto, la medida unilateral adoptada por España, al levantar la verja, no se vea correspondida por la Gran Bretaña. Todo es factible. Lejos de la frase aquella de un "fruto maduro", lo cierto es que las negociaciones sobre el Peñón se nos antojan, en el mejor de los casos, muy prolongadas.

INGLATERRA, tras el Tratado de Utrecht —que nos despojó de la Roca—, ha creado en Gibraltar una población artificial. Malteses, hindúes y gentes pertenecientes a otras nacionalidades constituyen sus habitantes actuales. Aún no hace mucho tiempo obtuvieron la condición de británicos, que no es la misma, ni mucho menos, que la de ingleses. Pensemos que un español que lleve veinte años residiendo en la metrópoli puede, incluso, adquirirla. De otra parte, si en algún tiempo aquella llave del Estrecho tuvo un valor estratégico de importancia extraordinaria, ahora, con el moderno armamento, no pasa de relativo.

LA reivindicación española aparece abonada por el derecho. Gibraltar, se quiera o no se quiera, es la última colonia existente en territorio europeo. Así fue manifestado en el alto foro de la "ONU", y así lo estimamos todos los españoles, de cualquier tendencia a la que pertenezcamos. Recordemos, a este respecto, un admirable artículo de Indalecio Prieto que, por cierto, nada tenía de patriotero—, en el que subrayaba, del principio al fin, que se trataba de una zona española que, en virtud de ciertas circunstancias bélicas, había sido incorporada a la Corona británica.

ISABEL II, Reina de la Gran Bretaña, no dejó de mostrarse comprensiva, ante la actitud adoptada por los Reyes de España de no concurrir a la boda de su hijo y heredero, por el simple hecho de que el matrimonio de los jóvenes príncipes iba a iniciar su viaje nupcial desde el Peñón de Calpe. Tampoco olvidemos que, a pesar de encontrarse un Gobierno conservador al frente del ejecutivo británico los tories se negaron de manera sistemática a cualquier reivindicación sobre la colonia, está dispuesto a iniciar conversaciones sobre asunto tan espinoso. Lord Carrigthon y el representante del Gobierno hispano proyectan reunirse en Lisboa para tratar de resolverlo.

DESCONOCEMOS si, en la presente ocasión, la demanda española tendrá mayor virtualidad que en las anteriores. Los ingleses, que desde hace mucho tiempo dejaron de encontrar en el Mediterráneo aquel "lago de placer para sus yates" —como lo había calificado Mussolini, a raíz de la campaña italiana contra Abisinia—, mantienen en los casos de Gibraltar y de las Malvinas unas pobres supervivencias de aquel sueño imperial llevado a la práctica por Benjamín Disraeli. Pero, aun cuando quepa alguna duda respecto a las islas situadas frente a territorio argentino, lo que resulta indudable es que Gibraltar constituye un trozo de España, del que fue despojado a raíz de la Guerra de Sucesión.

JUSTIFICAMOS que los gibraltareños, en la actualidad poco menos que unos apátridas, pretendan mantener el presente status. Pero, con su actitud, parecen comportarse como el perro del

Corregir una conculcación

hortelano: que no come ni deja comer. Por más que se esfuerza Sir Josua Hassan en que sus compatriotas adquieran la plena ciudadanía, las reservas inglesas son casi tan inmutables ahora como antaño. Tendrán que convencerse, tarde o temprano, de que, con todas las garantías habidas y por haber, algún día habrán de integrarse entre la población española.

MAS, sin dejarse llevar por un fácil chovinismo, lo cierto es que, para nosotros, Gibraltar tiene mucho más valor sentimental que real. En aquel roquedal no se produce nada. Muy próximos se encuentran los puertos importantes de Algeciras y de Cádiz. No se pretende, pues, una reincorporación sustanciosa para España. De lo que se trata, en realidad, es de corregir la conculcación de unos derechos inalienables: que desaparezca una base militar, así como un régimen colonial, en un pedazo de tierra española.

GIBRALTAR, como puerto franco, tal vez constituya un paraíso para mercaderes y contrabandistas, así como un paso natural de droga desde territorios africanos. Pueda que, en el caso de incorporarse a España, pierda todas estas condiciones que, si lucrativas en el terreno económico, resultan injustificables en el campo de la moral internacional. Ya ni los propios ingleses desconocen las arbitrariedades cometidas, como fue la de construir el aeropuerto en una zona prohibida por el Tratado de Utrecht. Pero, sobre todo, la Roca se ha convertido en algo ruinoso para el erario británico, que tiene que llevarlo todo allí, sin recibir apenas nada a cambio.

BIEN es cierto que, por parte española, se ha cometido una sucesión de torpezas en el asunto gibraltareño. El cierre de la verja, si constituía una acción de fuerza, a la postre se transformó en un boomerang que se volvió contra nosotros. Desapareció el turismo en aquella zona, de lo que la industria hostelera fue la primera en resentirse. Pero, sobre todo, fueron muy numerosos los operarios españoles que dejaron de trabajar en el Peñón. A pesar del proyecto anunciado por el régimen anterior de convertir en un emporio de riqueza toda la Bahía de Algeciras, lo cierto es que nosotros, que visitamos aquella zona el año pasado, la encontramos con sus paros endémicos de siempre y sin que se hubiese levantado una factoría en las proximidades del Peñón de Calpe. Los únicos beneficiados acaso hayan sido los dueños de los bazares hindúes, situados en la calle principal de Ceuta, a donde acuden todos los días españoles y extranjeros para adquirir los mismos artículos que antes compraban sin necesidad de cruzar el Estrecho.

PUEDE, incluso, que la apertura de la verja suponga —según señalaba cierto periódico madrileño— una medida ruinosa para España. El Gobierno tendrá que otorgarles a los gibraltareños unas ventajas similares a las que ahora disfrutan. Resultará perjudicado, por otra parte, el aeropuerto malagueño. Y, si continúa disfrutando la condición de puerto franco, ninguna ventaja económica obtendrá la zona de Algeciras. Mas, con todos los inconvenientes que pueda plantearnos la reincorporación de un trozo de España, que le fue arrebatado en el curso de una guerra, lo más natural, pues, radica en corregir aquel desafuero. Puede, insistimos, que el retorno de la Roca a nuestro país acabe por resultar oneroso. Pero se trata de una situación en que, por sus peculiaridades, ya no interesa tanto lo del huevo como lo del fuero.

Portillo a la esperanza en el sector naval

UNA vez más volvemos a consagrar nuestro comentario, dedicado cada semana al País Gallego, a un tema para nosotros muy preocupante: el de las construcciones navales. Si, en efecto, se confirma que "Bazán" tiene garantizado el trabajo hasta 1985" —según señalaba, días atrás, el director de la factoría ferrolana— comprobaremos que, al menos en un caso, las predicciones pesimistas no se cumplirán.

Mal podemos olvidar que en la vecina ciudad departamental se encuentran instaladas las constructoras de buques más importantes de este país. De las gradas de "Bazán", o de "Astano" fueron botados algunos de los navíos de mayor tonelaje de cuantos se han construido en España. Muy lejos se quedan ya aquellos proyectos navales de Canalejas, que permitieron el lanzamiento de tres acorazados y de otros numerosos buques. Lo que ahora interesa, fundamentalmente, es la construcción de buques mercantes.

La experiencia será iniciada con los mercantes "Castillo de Lorca" y "Castillo de Mondragón", a los que seguirán las botaduras de varios contenedores. Y el hecho no deja de sorprendernos de una manera grata, si pensamos que, entre los factores de la producción afectados por una crisis más aguda, figuran el siderúrgico y el de la construcción naval. Por las circunstancias que sea, el hecho es que los grandes buques de transporte han tenido que ceder parte de sus mercancías ante la rapidez de los modernos transportes aéreos.

Nos congratula, insistimos, que, conforme la economía española no atraviesa, ni mucho menos, por su mejor momento, la factoría de "Bazán" tenga asegurada su cartera de pedidos durante los tres próximos años. Pensemos que Ferrol y la comarca se han convertido en una sucesión de astilleros; que son muchas las gentes que trabajan en sus factorías, y que cualquier descenso en sus construcciones navales, constituiría una catástrofe para el sector donde radica una de las industrias más importantes con que cuenta nuestro territorio.

Tenemos que agradecer el que hombres de la Ilustración, como el Marqués de la Ensenada, aparte de crear el término negativo definidor del despotismo ilustrado —condensado en la frase de "Todo para el pueblo; pero sin el pueblo—, fuese uno de los auspiciadores de las construcciones navales. La factoría ferroïana, alentada —como señala en un luminoso estudio el profesor Meijide Pardo— en tiempos de Carlos III, cuenta con una dilatada tradición en esta materia. Más de una vez, sus astilleros figuraron entre los de mayores índices en lo que a la construcción de buques se refiere. Zenón de Somodevilla, así llamado el marqués que recibiría un título italiano, comprendió en seguida la importancia que revestía aquella bien protegida bahía. Los primeros arsenales, surgidos a mediados del siglo XVIII, se han ido enriqueciendo con el correr de los tiempos, hasta el punto de que muchos comarcanos trabajan en los talleres de La Graña y de Perlío.

Resulta grato que, conforme Galicia no parece asistir más que a una sucesión de infortunios económicos, cuente, al menos, con esa factoría dotada de una cartera que asegura tarea durante varios años. No sucede lo mismo, por el contrario, con nuestra industria pesquera, que se las ve y se las desea para salir adelante. Comprendemos y aplaudimos que, en este orden de cosas, entre las palabras del discurso de investidura de Gerardo Fernández Albor figurase una especial mención a los temas económicos. Porque, ya sabemos, la política casi siempre se detiene conforme choca con la economía.

Como gallegos nos alegramos, pues, de que las palabras del director de la factoría ferrolana aparezcan respaldadas por la realidad. Sobre todo, en unos momentos, como los actuales, es que se está estudiando la reconversión del sector. Nosotros, los gallegos, no sólo debemos crear una industria racional, de la que ahora se carece, sino que tenemos que potenciar al máximo las realizaciones ya existentes.

Pensemos que, detrás de Ferrol, no sólo se encuentran los astilleros de buques, sino innumerables industrias auxiliares. Si el viento sopla favorable para el sector, el hecho se traducirá en una sucesión de frutos fecundos y duraderos. Es, por otra parte, toda una dilatada comarca la que puede beneficiarse, si se confirma la existencia de esa cartera de pedidos en la "Bazán". Se trata, en suma, de una factoría que constituye motivo de orgullo para Galicia y para España. Merced a sus excelentes especialistas, así como a la habilidad de su mano de obra, se ha convertido en adelantada de nuestro país en lo que al terreno de las construcciones navales se refiere.

2009 Ministerio de Cultura

A PROPOSITO DE UN DESPROPOSITO

(SUEÑO DE UN GALLEGO DE BUENA FE)

Por Emilio QUESADA

¡Atención!, ¡tención!, ¡atención! —tronaba por la emisora Independiente de Galicia el locutor responsable del boletín informativo—. Hoy es un día grande en la historia de nuestra Comunidad. Sepan ustedes, señoras y señores —proseguía diciendo el locutor— que el Parlamento Gallego, por amplia mayoría de sus miembros, ha dado luz verde a las siguientes disposiciones:

Primera.—Queda clausurado el puerto de Vigo para ser reconvertido en dársena de pesca artesanal. El mantenimiento de este puerto amenaza gravemente el ecosistema de las Islas Cíes. Por ello, todas sus instalaciones serán desmanteladas y trasladadas urgentemente a Cariño, que será, en breve plazo, el gran puerto de Galicia autonómica. Quedan como puertos alternativos los de Pontevedra y Malpica.

Segunda.—Tampoco se considera adecuada la ubicación de los astilleros navales de "Bazán" y "Astano" en la ría de El Ferrol. Ambas empresas serán trasladadas urgentemente a la ría de Muros y Noya, por estimarse más idóneo el nuevo emplazamiento.

Tercera.—Se solicitará del Gobierno Central del Estado Español que la Escuela Naval de Marín sea reinstalada en Bayona, que el Departamento Marítimo del Cantábrico se traslade a Redondela y que la Capitanía General de La Coruña se sitúe en Lalín.

Cuarta.—A partir del próximo curso escolar todos los centros universitarios radicados en Santiago serán clausurados. El profesorado y los alumnos podrán optar entre adscribirse a la Universidad de Monforte o a la de La Estrada.

Y quinta.—Finalmente, se acuerda desmantelar la infra-estructura administrativa existente en la ciudad de La Coruña, así como la operante en Orense, Pontevedra y Lugo, disponiendo la reconversión de todas las oficinas y servicios en el Centro Unitario Administrativo que a tal fin será habilitado con toda urgencia en la ciudad de Santiago.

Con estas sabias medidas —y el locutor proseguía hablando, esta vez en tono persuasivo— el Parlamento Gallego cierra la secular historia de los empujes caciquiles y abre la nueva era de la racionalización institucional, quitando a cada uno lo suyo, como es lógico, para dar a otros lo que no tienen ni tuvieron nunca, lo cual es igualmente lógico, instaurando así el principio de la igualdad de desoportunidades dentro del máximo respeto a las exigencias de celeridad, eficacia y, sobre todo, economía de costos.

A tal fin, y pensando siempre en que estas sabias medidas aconsejadas por el más puro realismo no graven en exceso al descapitalizado pueblo gallego, han sido previstas por el Parlamento las siguientes coberturas presupuestarias:

a) Los ciudadanos de Vigo pagarán íntegramente el desmantelamiento del puerto que hasta ahora vinieron disfrutando indebidamente.

b) Los ciudadanos de El Ferrol asumirán el costo de desmontaje, traslado y nueva instalación de los astilleros que absurdamente funcionaban en la ría del mismo nombre.

c) Los ciudadanos de Santiago deberán pechar de su exclusiva cuenta y cargo con el gasto correspondiente al desmantelamiento, traslado y nueva instalación de los centros universitarios que tan impropiamente se ubicaban desde hace varios siglos en la ciudad compostelana.

d) Los ciudadanos de La Coruña abonarán también de su propio y exclusivo peculio el gasto que suponga la clausura, traslado y reinstalación de las numerosas dependencias administrativas que desde hace varios siglos se hallaban indebidamente situadas en la península de Hércules. Los de Pontevedra, Lugo y Orense contribuirán proporcionalmente y en la parte que les afecte al mismo tipo de gasto.

e) Como estos pequeños cambios de estructura económica, social y administrativa, plenamente justificados por el voto mayoritario del soberano Parlamento Gallego, generan, a su vez, considerables éxodos humanos de población afectada, hecho evidente por sí mismo, la ciudad que pierda población, importancia y presencia activa en el concierto de la nacionalidad gallega deberá compensar al resto de la comunidad con el pago de una sobretasa de inflación manifiesta que se fija en el veinte por ciento del producto local bruto que antes generaba y ahora dejará de generar.

f) Y advertencia final: en el mejor ánimo de

(Pasa a la página 30)

Temas al azar

LAS CIUDADES, INHABITABLES

Por EMILIO MERINO

EL crecimiento desmesurado de las poblaciones las hace cada vez menos habitables. Si antes, pasear por las calles de Madrid constituía una delicia, ahora resulta poco menos que imposible. Lo mismo podríamos apuntar de poblaciones como la nuestra, que aparecen invadidas por los vehículos. Ni los peatones ni los automovilistas respetan con frecuencia los semáforos. Vivir en la ciudad no constituye, ni mucho menos, algo apetecible. Se comprende, pues, que sólo una minoría de afortunados logre tener una casita en el campo.

Cada vez que surge una huelga en la recogida de basuras, parece como si sobre la urbe se hubieran arrojado numerosos proyectiles de gases asfixiantes.

Utilizar un vehículo público es tanto así como correr el riesgo de perecer apretujado. E intentar una carrera en taxi durante las "horas-puntas" resulta empresa casi imposible. Al paso que todos los entusiastas del progreso, hablaban de un "futuro mundo feliz" —como en la famosa novela de Aldous Huxley—, lo cierto es que cuantos consideraban factible esa utopía, habrán comprendido su imposibilidad; sobre todo, al surgir unas localidades insolidarias, donde apenas se conocen los vecinos del mismo inmueble.

Hemos llegado, pues, a una completa deshumanización. El transeúnte, conforme deambula por las aceras, no recibe más que codazos. Habituado a la velocidad de la vida moderna, se exaspera cada vez que su vehículo está obligado a frenar ante una luz roja. Y, como el parque de automoción crece en todos los lugares de manera desmesurada, la imagen presentida por Wenceslao Fernández Flórez, en "El hombre que compró un automóvil", cada día se transforma en una desoladora realidad.

Las apetencias de los ciudadanos contribuyen también al incremento de la criminalidad. Si alguno se aventura por determinadas calles, el peligro de los navajeros de turno lo acecha a cada instante. Y, por si esto fuera poco, la sucesión de colmenas de cemento, impermeabilizadas, sin la contrapartida de las zonas verdes, impide que los niños tengan espacios donde poder jugar. Más aún: es tan desorbitado el crecimiento de las poblaciones, que los riesgos y las incomodidades crecen en la misma proporción que el número de habitantes. Si todavía en las zonas rurales la gente conoce a sus convecinos, la falta de sociabilidad es una de las características de la macrópolis.

Se comprende que, sometido a tales presiones, el ciudadano medio camine por la calle con tanta prisa, como si tuviera que acudir a una cita inexcusable. La falta de viviendas baratas, es otro de los factores preocupantes en la gran urbe. Los presupuestos municipales resultan siempre insuficientes y, como consecuencia de ello, los servicios acaban por ser deficientes. Resultan desazonantes, por otra parte, las perspectivas de que se abra la llave del grifo y un sospechoso glugloteo indica que el suministro está cortado, o conforme un apagón, inesperado, pone nerviosos a todos los miembros de una familia. Se trata de factores negativos, en suma, para cuantos creyeron encontrar un paraíso artificial en la urbe.

A falta de unos servicios adecuados, a veces, se recurre a la electrónica, en la que el hombre, dada la era del progreso, esperaba una solución para sus problemas. Pero como las computadoras también se equivocan, leíamos, hace unos días, cuanto contaba el periodista estadounidense Tud Szulc que, por una sucesión de fallos en los cerebros electrónicos, se encontró con que no podía viajar en avión porque, a causa de unos cálculos falsos, se había vendido mayor número de billetes. Relataba asimismo, que, conforme había abonado todas sus deudas y contaba con una sustanciosa cuenta corriente, también por unos fallos electrónicos, los mismos recibos volvían a serle pasados y que en su entidad bancaria aparecía con números rojos".

A los ciudadanos, en suma, acaba por ocurrirles lo mismo que a las adolescentes de crecimiento rápido: que los vestidos se les quedan cortos. Los servicios resultan, pues, insuficientes; automovilistas y peatones parecen tenerse un odio mortal; los vecinos del mismo inmueble, lejos de "ofrecerse la casa", como ocurría antaño, apenas se cruzan unos "buenos días" o unas "buenas tardes" cada vez que coinciden en la escalera o en el ascensor.

Lejos, pues, de aquel mundo feliz que se había pronosticado, lo cierto es que el ciudadano se siente acosado; apenas encuentra sitios a donde ir. Y, ante tal cúmulo de contrariedades como le asaltan, nada de extraño tendrá que acabe por contraer el stress, una enfermedad enteramente desconocida, hasta que las ciudades acabaron por agigantarse.

HOY, MAÑANA, AYER TODAVIA

Por A. PADIN

LITERATURA INFANTIL

NO es muy corriente, aunque parezca lo contrario, la literatura para niños, esos seres indefensos a quienes los adultos no tratan siempre bien, pero sobre todo a quienes difícilmente se comprende porque otros intereses particulares nos retienen alejados de ellos. Hace pocos días ocurría una de esas aberraciones que nos acerca a los humanos a las bestias, como es el que una niña muera por malos tratos. Ello nos lleva a hacer unas reflexiones para intentar aproximarnos a ese rico mundo infantil que no entendemos.

En ese camino haya algo a tener en cuenta, hay algo importante, cual es la literatura para niños, esas obras que mentes esforzadas --escribir para los niños es una de las tareas más difíciles del escritor-- crean para intentar acomodar a una realidad más o menos exacta el cerebro virgen de unas personas que se están iniciando en la vida.

Nos parece que ya lo hemos dicho en otras ocasiones: el niño, el adolescente, deben leer lo que en cierta manera exacta les corresponde, esto es, no debemos torturar su mente con obras más importantes y tracendentes porque lo empujamos así a un camino resbaladizo y peligroso. Si alguien piensa que debemos meter al niño la idea de que cuantos más libros importantes lea más preparado estará comete un error. Porque evidentemente podrá incorporar a su cerebro una buena preparación cultural pero le hemos cercenado lo que de ingenuo, inmaduro y sencillo tiene el niño. Y esa sencillez, esa inmadurez y esa ingenuidad ya no las recuperará jamás.

IMAGINACION

QUEREMOS decir que cuando existe literatura adecuada para los niños resulta cuando menos presuntuoso someterlo a la tortura de leer a autores complicados. Si es bueno, por ejemplo, leer párrafos del Quijote durante una clase de literatura, o de Hamlet, o de los autores griegos, no lo es obligarles a leer íntegros esos libros, porque aparte de no entenderlos se les crea una confusión difícil de aclarar.

Una adecada preparación intelectual de los pequeños comprende la lectura de cuentos, aún los más sofisticados y sencillos, de obras escritas por autores destinadas a ellos, comprensibles e incluso didácticas, pero sobre todo productoras del desarrollo de la imaginación. Los niños la tienen, normalmente, muy a flor de cerebro y ese desenvolvimiento imaginativo les irá preparando para mayores empresas literarias. Pero sobre todo les hará pasar ratos agradables, inolvidables, repletos de hechos que les supondrán, en múltiples casos, adoptar una postura ante la vida.

RECOMENDACIONES

AL hablar y desarrollar estos temas, los que, por cierto, no nos vienen a la memoria así porque sí, tenemos siempre en cuenta los pareceres de los niños. El tema que hoy tratamos nos vino espontáneamente de la mano de varios niños, algunos hijos y otros amigos de estos hijos. ¿Qué nos recomiendas para leer? La respuesta no es fácil, sobre todo si ya hay niñas en el grupo y están en esa edad impresionante de los diez años. Por otra parte, no es muy fácil encontrar a muchos autores importantes que se hayan dedicado a la literatura juvenil e infantil, resultado de lo difícil que es escribir para ese mundo infantil y juvenil.

Como si se tratase de un menú culinario, yo les recomiendo que empiecen con Mark Twain, por esa ironía anglosajona que destilan sus obras sigan con un Jonathan Swift, (esos viajes de Gulliver son algo que impresiona) y terminen con un Antoniorrobles, ese español de la diáspora, felizmente recuperando del exilio, que escribe para los niños desde hace muchos pero muchos años. (También son recomendables un Verne o un Stevenson).

No se trata de hacer propaganda de nada ni de nadie, pero mi hija de diez años me recomienda a su vez unos autores determinados a los que ella accedió parcialmente hace poco tiempo y precisamente porque nosotros le regalamos un libro. Era en esa ocasión una obrita de E.T. Hoffman titulado "Cascanueces y el rey de los ratones" de Austral Juvenil. Le gustó y en la solapa del libro leyó que había otros libros como "Canta pájaro lejano" de Juan Ramón Jiménez o "Tom Sawyer detective" de Mark Twain, y no hubo más remedio que procurárselos.

FELICES Y SATISFECHOS

HACE pocos días vino mi hija con otra encomienda: "Papá, hay otro nuevo libro sobre Liliput y unos cuentos sobre las cosas que hablan". La insinuación era directísima y, efectivamente, ahora ella y sus hermanos y sus amigos y amigas tienen "Cuentos de las cosas que hablan" de Antoniorrobles, "El bolso amarillo", de una autora brasileña y "Gulliver en Liliput", de Swift. Nos parece que está satisfecha, porque se le ve feliz y contenta.

Y de eso se trata, en suma, de que los niños estén felices y satisfechos, pero al propio tiempo ha engrosado su saber una literatura nada pacata y unos conocimientos que le servirán para futuros enfrentamientos con la literatura que podríamos llamar —con todas las reservas— de adultos.

Lean los niños lo que de verdad deben leer y dejémonos de atormentarlos con grandes obras que solamente les crean confusión y no les enseñan lo esencial. Dejemos a cada edad su obra, sin papanatismos ni coacciones, sólo con el ánimo de que su irrupción en la cultura constituya un hecho natural y lógico, exento de choques o traumas que tanto daño les puede producir. Dejémoslos en su mundo, ayudémosles a desarrollarlo pero eficazmente y al final el resultado será positivo.

Nada más ni nada menos pretendemos.

2009 Ministerio de Cultura

A pouco mais dun ano antes de rematar o mandato da actual corporación, a responsabilidas da área de cultura do Axuntamento coruñés cambeou por terceira vez de mans. Logo dun socialista e dun galeguista independizado a posteriori, o ponente da Comisión Municipal de Cultura ven ser un nacionalista, Gonzalo Vázquez Pozo, portavoz do grupo municipal de Esquerda Galega. Poco accedeu á presidencia da Comisión de cultura nunha curiosa situación: a pesares de asumir as responsabilidades da citada área, "EG" non está integrada no goberno local e non asume a política que leve adiante. Este "pacto de xestión, non político", que algún que otro concellal da maioría enveXa mais ou menos secretamente, explícase, según Vázquez Pozo, en base a que "cando se forma a actual maioría, nós facemos público nosa postura de non participar no novo goberno, pero reclamamos áreas de xestión, sin compromisos políticos, coherentemente cos nosos presupostos de que todos os grupos deberían ter presencia nas áreas de xestión".

GONZALO VAZQUEZ POZO, ou qué facer coa cultura dende María Pita

"Estamos nunha situación favorable pra dar resposta ás necesidades culturais da Coruña"

Sen poñerse analizar as razóns de fondo da elección de Vázquez Pozo e a aceptación das condicións de "EG", pódense destacar algunhas de superficie; a área de cultura sempre foi en María Pita, en terminoloxía estudantil, unha "maría" e da xestión de Carlos Sabell García abonda decir que empezou de concellal do "PG" e acabou de independente.

Aparte da intención —fallida, din uns e negan outros— de xunguir a "EG" ao carro da maioría municipal, a elección de Vázquez Pozo póidose deber a razóns estrictamente culturais: "o capitán Haddock do Xurelo", como o chamou despreocupadamente un incerto Tintín, fillo dunha coñecida pintora e poeta, non ten máis vencello coa actividade cultural que o cultivo da súa propia e a profesión de ensinante, mais ten tras de sí ún dos "taffs" culturais de partido máis eficaces de A Coruña, e como el mesmo dixo ao comenzo desta entrevista, non sei se referíndose ao Axuntamento ou ao seu partido: "Estamos nunha situación favorable pra dar resposta ás necesidades culturais dla cidade".

¿A SITUACION É FAVORABLE?

—A situación cultural actual é privilexiada polo número e calidade de persoas asociacións e colectivos que actúan neste terreno. É unha situación idónea pra poder cumplir dous obxetivos importantes: o de dar saida, dar a coñecer a nosa realidade cultural e o de colaborar na difusión das obras dos artistas.

—¿Qué papel pode cumplir o Axuntamento para lograr eses obxectivos?

—Dende o punto de vista institucional, é fundamental ter un claro coñecemento das posibilidades culturais propias cara o intercambio con outras nacionalidades e capitales do estado e de Galicia e traer algo de fora. Se non temos nada que ofrecer, manifestacións propias e orixinais de calidade, no nas poderemos levar a outras zonas.

Trátase de expresar aqueles valores que agora están ocultos.

—¿Pero qué tipo de función desempeña a institución municipal cara esa promoción?

—O papel da institución non é o de crear doctrina cultural nin non impoñer ningunha outra caste de pauta, senón facilitar a infraestructura para que se poda crear. Os tres aspectos que deben presidir a actuación municipal neste campo son, por unha parte, facer que a xente participe na cultura, creándoa e consumíndoa: posibilitar o coñecimento cultural por outra e, por último, entender a cultura como algo alegre, lúdico, vivo.

ESFORZO DA PONENCIA

Isto requerirá un esforzo importante da ponencia, sobre todo en canto á recuperación de locais de propiedade municipal, actualmente en réximen de concesión ou semiabandonados, locais como o de Durán Loriga, ou o que hai no Orzán, que agora ten a Federación Local de Boxeo. Se esta entidade se pode acomodar noutras dependencias deportivas, estudiaráse un arreglo barato para dedicarla a unha escola de teatro para nenos, por exemplo, ainda que a zona está reparcelada e nuns anos o edificio desaparecerá. Tamén estamos xestionando contactos coa Casa da Cultura para utilizar as suas dependencias e colaborar en distintos aspectos.

—Tamén se dixo que se acababa a política de subvencións...

—Está aprobado pola Comisión, a proposta nosa, que desaparezca todo tipo de subvencións, excepto as obrigacións cos patronatos nos que está o Axuntamento. Respecto das outras entidades, o esforzo económico debe centrarse na creación desa infraestructura da que falábamos e o Axuntamento, de forma puntual, pode conceder axudas pra cousas concretas (ciclos de conferencias, exposicións, obras dades a institucións sen saber no que se invirten.

PROGRAMA DE REALIZACIONS

—Hai un programa máis ou menos elaborado...

—Hai un programa de realizacións pra o plazo dun ano, o 82, centrado na iniciación da recuperación de infraestructura cultural pra poñer en marcha unha serie de realizacións importantes nun futuro duns dous o tres anos.

—¿Qué realizacións concretas se prevén nesta etapa primeira?

—Ademáis da política de rescate e acondicionamento de locais, no terreno musical está a idea de ir inmediatamente á creación da Orquesta Municipal de A Coruña, a primeira de Galicia, co que nos situaríamos entre as dez ou doce cidades do estado con orquesta propia, un instrumento cultural importantísimo cara o intercambio con outros sitios. Unha vez cubertas as plazas agora libres, podiase facer o "debut" da mesma no outono do 82, co estreno mundial da obra dun autor galego.

Está tamén o proxecto de se produzan sucesivas actuacións da Banda e grupos corais os domingos no Teatro Rosalía de Castro, e logo ao ar libre, con caracter gratuito. Tamén pensamos na posibilidade de establecer un ciclo de actuacións de agrupacións orquestais tanto do resto do estado como de Portugal. Prá segunda quincena de agosto está o Festival do Mundo Celta, coa presencia de representantes dos países desta área cultural.

ARTES PLASTICAS

No campo das artes plásticas, pénsase rematar as xestións para a definitiva instalación nun Museo "Luis Seoane" dos efectos xenerosamente donados pola viuda pra que sean patrimonio de todos os cidadáns de A Coruña. No vran organizaráse unha exposición de pintura e escultura, que se podería chamar "Galicia 2000" e que viría a recoller aos autores mais significativos neste momento en Galicia. Logo hai tamén unha proposta de uso social e pedagóxico do Museo Arqueolóxico de San Antón e os demáis museos da cidade, así como unha importante ampliación do presupuesto destinado á Biblioteca Municipal e a incrementar a sua accesibilidade. Este é un programa pra un ano, non é un programa de principio de mandato, que se cumpla nun setenta ou oitenta por cento sería un bon porcentaxe, coidando ademáis que as actividades non se aglomeraran en épocas concretas, senón ao longo do ano.

FESTIVAL "CIDADE DA CORUÑA"

—Está tamén o do festival rock "Cidade da Coruña" nes te vran...

—Está pendente de aprobación, pero quérese que sexa de ámbito galego, pra grupos non profesionais e que non teñan grabado ningún disco. Iría desenrolándose dende maio en distintas fases eliminatorias. A difusión das cintas enviadas a concurso faríase nas emisoras locais e nun programa en Radio Tres. A segunda fase consistiría nunha selección de doce grupos que actuarían en duas semifinais, cunha semana de diferencia no mes de xulio e habería unha final na que intervirían seis, quedando tres premiados con centrocinconta mil pesetas, cen mil e setenta e cinco mil, respectivamente, ademáis de contratos prás festas e a edición dun disco pequeno con duas cancións do conxunto ganador.

—O festival vai ser seguramente criticado por algúns sectores da cidade...

—A razón de facer un concurso de rock é que é a música coa que maioritariamente se identifica a mocedade hoxe. Debe pularse a posibilidade de que os distintos gustos e manifestacións culturais teñen cabida na programación. E este en concreto constitúe en Galicia un sector amplísimo de xente, sen ir isto en detrimento de outras expresións musicais. As institucións deben facer un esforzo pra chegar a ese sector que acostuma a pasar das institucións e dos asuntos públicos.

Por outra parte,, nunca se fan as cousas a gusto de todos, hai actividades que chocan por basearse en concepcións distintas, pero hai que admitir aquelas manifestacións que configuran a realidade cultural de A Coruña.

—¿Até que punto se vai notar a presencia dun nacionalista ao frente da Comisión Municipal de Cultura?

—Dentro do conxunto da programación hai unha potenciación preferencial á cultura galega, e de A Coruña en concreto, unha actitude activa e belixerante de redescubrir as señas de identidade da nosa nación. A fórmula é dar a coñecer a cultura galega no resto do estado e no mundo e traer aquí as manifestacións de fora.

"O papel do Axuntamento non é impoñer unha doctrina cultural, senón crear a infraestructura que facilite la producción artística ● Recuperación de locais e creación da Orquesta Municipal, entre outros obxetivos ● A xente ten que participar na cultura e entendela como algo vivo, alegre"

Por Xosé M. PEREIRO

GALICIA

UNA CALLE O DOS

COMO ustedes seguramente no ignoran, una representación de la emigración gallega, en este caso de Madrid, visitó varias ciudades de Galicia. Concretamente, en La Coruña, Ezequiel Méndez, editor, y Manuel Lombao, periodista, visitaron a las autoridades municipales y cambiaron impresiones con periodistas y gentes de la cultura, cara a la "I Semana de Galicia en Madrid", que están organizando. En una de estas reuniones, se pudo conocer el caso acaecido cuando la comisión organizadora visitó el Ayuntamiento madrileño en demanda de patrocinio para la celebración y la dedicación de una calle a Castelao. Entrevistados con el ponente de cultura, miembro del PSOE, éste, al serle mencionado el político y creador gallego, comentó alegremente: "¿Castelao no era aquél que decía que si viviera en Madrid sería socialista? Pues nada de calle, mucho mejor una plaza". Sin que se entienda como argumento en contra de la concesión de una plaza a Alfonso Daniel Castelao, que bien merece, en Madrid o en cualquier sitio, habría que hacer una precisión, porque si mal no recuerdo, el líder nacionalista, antes de decir aquello de "sendo galego non podo ser mais que galeguista" comentaba que "se tivera nacido nesta terra, sería socialista" refiriéndose a Badajoz, dondet estaba confinado.

EL OJO

OTRA VEZ AQUI, SEÑOR ALCALDE

UNA concejala del Ayuntamiento de O Barco, María Rosario García Delicado, integrada en la candidatura centrista, trabajó siete años sin seguro en la Bodega Cooperativa "Jesús Nazareno" que preside el alcalde Eulogio Gavela, también de UCD, como acaba de reconocer una resolución del Ministerio de Trabajo, que ha condenado a la empresa al pago de seiscientas mil pesetas en concepto de atrasos a la Seguridad Social. Según denunció la concejala, las cosas iban bien hasta que, dos años después de tomar posesión del cargo municipal, dimitieron los seis integrantes del grupo de UCD, entre ellos María Rosario García. A partir de ahí las condiciones de trabajo variaron, deteriorándose paulatinamente hasta el día en que Eulogio Gavela le propuso afiliarla a la Seguridad Social sin reconocer los siete años de antigüedad. La trabajadora se negó, denunciando la situación a un inspector de Trabajo, el propio presidente de la Cooperativa, con el resultado citado.

Eugenio Gavela es habitual en esta sección, siendo citado la pasada semana por su decisión de bombear agua del río Sil para el abastecimiento de la población, medida discutida por los grupos municipales desde CD al MCG. Seguramente el primer edil de O Barco se acordará de Santa Bárbara sobre febrero del 83.

EL MEDICO DE LA MUTUA

QUE la Seguridad Social funciona como funciona no es ningún secreto para nadie, y menos para los asegurados, pero a pesar de las críticas al servicio, el caso que comentamos inaugurará una nueva era en las ya deterioradas —aunque fugaces— relaciones médico-pacientes. Un asegurado vigués solicitó de un doctor de un ambulatorio de aquella ciudad un parte de confirmación de baja de enfermedad para su hijo que se hallaba en la Residencia Sanitaria, recuperándose de una operación quirúrgica. El médico repuso que el informe tenía que ser expedido en el centro sanitario citado y no allí, discutiendo ambos por espacio de veinte minutos, mientras unos cuarenta pacientes presenciaban la disputa y perdían turno. En un momento dado, agriado ya el debate, el médico dio un puñetazo al padre del paciente, alegando que éste le había propinado un golpe en el hombro, actuando entonces en defensa propia. Al parecer, la causa se debió a un malentendido, ya que el doctor era sordo (circunstancia que ya influyó en el desarrollo de la discusión) y ante un gesto del familiar del asegurado, creyó que iba a golpearlo, adelantándosele. El contusionado podía haber intuido que, con la velocidad que se suele desarrollar en las consultas, él no iba a ser el más rápido.

AVELINO

250 PLAZAS

CUERPO TECNICO DE LA ADMINISTRACION DE LA SEGURIDAD SOCIAL

Título exigido: Licenciado Universitario, Ingeniero o Arquitecto Superior.
Presentación de solicitudes, hasta el próximo 31 de enero. Comienzo del Curso, el día 1 de febrero.
Preparación a cargo de Jefes de Administración titulados.

centro de estudios fonseca

SAN ANDRES, 155 — TELEFONO 227166

RESTAURANTE KIMILUCY

PRUEBE LA CARNE A LA BRASILEÑA

Se advierte a los clientes que cerramos el domingo por la noche.

GRACIAS.

C/ Carretera Santa Cruz, núm. 31 PERILLO

2009 Ministerio de Cultura

desde mi BUTACA

Ocho novedades en las pantallas coruñesas

"El ojo de la aguja", lo mejor de la semana

Por Manuel de Santiago

Este resumen semanal corresponde a ocho estrenos de cine. Su relación es la siguiente: "El ojo de la aguja" (Colón), "El y él" (Riazor), "Grupo suicida" (Rosalía), "Willie y Phil" (Avenida), "Maladolescencia" (Goya), "Penitenciaría" (Riazor), "Prostitución al desnudo" (París) y "Sexo sangriendo" (Rex).

—*—

LA PELICULA DE LA SEMANA

Un tema de espionaje sirve como impulsor de la historia que se narra en "El ojo de la aguja", según la novela de Ken Follet "La isla de las tormentas", aunque en el relato literario son introducidas situaciones de fantasía, algunas de las cuales rozan lo inverosimil. Sin embargo la aventura está perfectamente ambientada y bien resuelta, después de pasar por momentos de verdadero suspense, paralelamente a una casual historia de amor. En conjunto la película ha sido excelentemente realizada, con la sobriedad que distingue al cine inglés, experto, por demás, en los temas de agentes secretos. Es bueno, pues, el trabajo del director Richard Marquand y de los actores Donald Sutherland, Kate Nelligan y Cristopher Cazenove.

UNA FRESCA COMEDIA AMERICANA

"Willie y Phil" lleva el subtítulo de "una almohada para tres". Efectivamente, tres son los personajes principales de esta fresca comedia americana, exponente claro de ciertas libertades en las relaciones sexuales y sentimentales, menospreciando las normas establecidas sobre aspectos morales y religiosos. Con ello trata de justificarse un comportamiento amoral, disfrazado de enfrentamiento entre generaciones y cambios psicológicos. Hay, además, comparaciones costumbristas a lo largo de unos hechos bien estructurados y acertadamente resueltos técnicamente, aunque algunas secuencias resulten excesivamente largas. Todo el cuadro de intérpretes actúa con indudable soltura.

LOS DEMAS ESTRENOS

"Penitenciaria" incide en un tema tan gastado como la vida carcelaria de los reclusos. No hay pues novedad y se recurre, como siempre en estos casos, a las escenas brutales y realistas. Tampoco añade nada al explotado género de aventuras "Grupo sangriento", cuyo tema se centra en la lucha de unos mercenarios teniendo por escenario la jungla. Por supuesto la acción es constante, sin otros alicientes. "El y él" trata con cierta seriedad el mundo de la homosexualidad, pero su resultado es un producto tedioso y en ocasiones grotesco, con pretensiones de denuncia dramática, vivida por artificiosos personajes. "Prostitución al desnudo" es cien pornográfico disimulado con intenciones socio-didácticas, por lo cual le corresponde plenamente el calificativo de película "S", igual que a "Sexo sangriento, aunque por otros motivos. Y casi lo mismo podría decirse de "Maladolescencia", pese a que no sea "S", ya que hay erotismo entre jóvenes, con derivaciones sádicas y todo lo demás.

Pisos en Arteijo
TERMINADOS
1.850.000 Pesetas
Teléfonos: 60 04 43
23 44 70

TU MUSICA en Musical FAMISA
TODO EN DISCOS y Cassettes
Sánchez Bregua 11
Telf.: 229633
LA CORUÑA
RECLAM.

CINES

ALFONSO MOLINA
Tfno · 230224
¡Un espectáculo fabuloso!
"LA SOMBRA DE UN GIGANTE" (Color)
Kirk Douglas, Senta Berger. 5'30-8-10'30. Mayores 18 años y de 14 acompañados.

RIAZOR
(Tfno.: 252250).- Hoy: 5-8-10'30. (P mayores de 18 años). **¡¡Estreno impresionante!!** Una de las más grandes películas de prisión jamás vistas. ¡Batiendo récords de taquilla en EE. UU! **"PENITENCIARIA"** (Color)
León Isaac Kennedy-Thommy Pollard-Hazel Spears.

REX
(Tfno.: 253745) Hoy: 4-6-8-10'30. (Rigurosamente M. 18 años). **¡¡Estreno clasificado "S"!!** Una orgía de placeres y lujuria desenfrenada. **"SEXO SANGRIENTO"** (Color)
Ovidi Montllor-Viki Palma.

PARIS
(Tfno.: 224541). Hoy: 4-6-8 y 10'30. (Rigurosamente M. 18 años). **¡¡Estreno clasificado "S"!!** **Eva Griselida-Micheline Brigitt,** en **"PROSTITUCION... AL DESNUDO"** (Color). Un film de Jean-Francois Davy.

ROSALIA CASTRO
(Tfno.: 221431) Hoy: 5-7'45 y 10'30 (M. 16 años) **¡¡Gran estreno!!** Mercenarios atrapados en la jungla en una trampa mortal, lucharon la guerra "no declarada" más sangrienta del mundo. **GRUPO SUICIDA** Color **Ben Gazzara-Britt Ekland**

VALLE INCLAN
5-8-10'30. **"PLAY TIME"**
Un film escrito, interpretado y dirigido por JACQUES TATI V.O. Color. (Todos los públicos).
Tfno.: 269112

OMEGA
VISITAMOS A DOMICILIO
ORO PLATA
Joyas usadas, anillos, cadenas, medallas, monedas, colgantes, pendientes, etc.
PAPELETAS DE EMPEÑO
PAGAMOS LOS MEJORES PRECIOS
Bandejas, Cuberterías, candelabros, pulseras, todo tipo de objetos de plata, etc.
COMPRA VENTA MADRID
c/. Torreiro, 30-1.º
Apartamento 5 D.
(Frente BARROS)
LA CORUÑA
RECLAM.

GRAN VENTA ESPECIAL
Blusas señora 550 (2200)
Faldas señora 1250 (3100)
Sujetadores señora 295 (550)
Pijama punto señora 895 (1580)
Retales 100 195 295
Tejidos, miles de metros 95
Colcha edredón 1695 (4700)
Toallas desde 35
Traje caballero 8500 (14035)
Chaquetón Loden 3900 (7820)
Deportivas niño 2495 (4280)
Pantalón Peto niño 795 (1340)
Fundas asiento automóvil 2975 (3800)
Discos L.P. 299 (780)
Colonia Minister 1/8 Litro 499 (655)
Album fotos grande 495 (750)
Lámpara mesilla con tulipa 395 (550)
Copa Helado Cristal 75 (105)
Macetas Cerámica 140
Farol Bronce cristal tallado 2990 (4100)
Barros GRANDES ALMACENES

2009 Ministerio de Cultura

Anthony Quinn, "el mejor actor", según la revista "Cine y Arte de Hollywood"

- Se le ha premiado por su labor en la película "El León dl Desierto"

- El actor habla de su personaje en esta película, así como de sus compañeros " las dificultades del rodaje
- Uno de sus mayores orgullos es el haber sido traído al mundo por dos indios mejicanos

ANTHONY QUINN: El Mejor Actor de 1980 por su trabajo en "El León del Desierto". Este trofeo se lo entregará, en breve, la revista "Cine y Arte de Hollywood", durante una gran cena de gala que, como todos los años, se ofrece a los ganadores que son acompañados por las figuras más rutilantes de la meca del cine.

EL ACTOR MAS PALARDONADO DE HOLLYWOOD

Muchas veces nos hemos preguntado: ¿qué significa un trofeo más para un actor que cuentan con centenares de ellos? Pero en esta ocasión hemos tenido la suerte de escuchar del propio actor:

"Todo aquello que signifique tener en cuenta la labor de cualquier trabajador (en este caso nosotros somos trabajadores como cualquiera), nos sirve para continuar luchando con más entusiasmo. También nos alimenta el saber que todo lo que realizamos sirve de algo..., que aportamos a nuestros semejantes. En pocas palabras: "no cae al vacío nuestro trabajo".

Por Robert Hill

Sí, Anthony Quinn, ese hombre norteamericano en cuanto a papeles pero, mejicano de nacimiento y corazón, está considerado como el actor más galardonado de Hollywood. Y es que, desde que se inició en el maravilloso arte del cine, ha estado considerado como un caso muy especial. Dicen algunos críticos, que, precisamente su virilidad ha sido una de las razones por las que el mundo ha demostrado esa admiración y todo ese respeto indecible hacia su persona. "No es un hombre bello pero posee ese encanto varonil que tanto admira la mujer, especialmente y, además, es un actor fuera de serie", dijo recientemente la escritora norteamericana, Susan Brown.

LA PELICULA MAS TAQUILLERA DE 1980

Por mucho que lamentemos la situación difícil que viene atravesando el cine en casi todo el mundo, no podemos dejar de alegrarnos cuando se nos sorprende con una película tan extraordinaria como "El León del Desierto". Es una película de mucha acción, con unas actuaciones dignas de todos los elogios. Contiene una extraordinaria "dosis" de historia. Cuenta con un reparto como pocas veces porque, indiscutiblemente, "cuesta mucho dinero lograrlo". Pero el productor Moustapha Akkad ha conseguido reunir a "monstruos sagrados" como son Anthony Quinn, Oliver Redd, Rod Steiger, Irene Papas, Raf Vallone y otros. Dirigió el propio productor, Moustapha Akkad.

"No me equivoqué. Desde que leí el guión la primera vez quedé realmente impresionado. Sabía que Mr. Akkad no podía invertir un capital en una película que no fuera, de antemano, un rotundo éxito. Siempre lo he considerado como a uno de los que más entienden este negocio y, por si fuera poco, es un hombre muy artista..., con una extraordinaria sensibilidad. Y, en cuanto a mi trabajo en "El León del Dosierto", lo considero como uno de los mejores. No estoy arrepentido aunque tuvimos que trabajar como jamás se ha hecho en el cine. Si ustedes han visto la película, habrán podido comprender la cantidad de escenas de acción que tiene y, por lo tanto, la mayoría des nosotros nos opusimos a que nos doblaran. Es decir, que nos ganamos el dinero con mucho sudor...".

Anthony Quinn encarna al personaje de Omar Mukhtar, un luchador implacable y que jamás se da por vencido. Y precisamente sobre su "gigantesco" personaje, afirmó:

"Omar Mukhtar es un idealista que tiene miles de razones para serlo. Es un hombre que ansía la paz y por ella está dispuesto a jugarse su propia vida. Los quebrantos que sufre no lo llegan a convertir, jamás, en un cobarde".

Según el actor, "siente una enorme predilección por estos personajes históricos..., por todos aquellos que de verdad han aportado al mundo bellos ejemplos".

Y sobre la labor de sus compañeros de "El León del Desierto", comentó:

"Lo más hermoso que le pueda suceder a un actor que de verdad se sienta artista, es encontrarse trabajando junto a figuras tan profesionales como son todos los que intervienen en "El León del Desierto". ¿La señora Irene Papas?... Bueno, ¡qué le voy a decir de esta gran amiga mía! ¡Es un verdadero genio de la actuación, una artista hasta por la respiración!".

La humanidad de este hombre mejicano es realmente contagiosa. Es muy dado al diálogo. Jamás se le ha visto en pose de gran divo. El sabe que lo es sin necesidad de tener que recurrir a esos viejos y ridículos trucos que, aún, continúan usando algunos famosos de Hollywood.

"Lo que más admiro en el ser humano es la sencillez..., la humildad. Pero bueno, eso se hereda, y yo lo heredé de mis padres".

Se siente profundamente orgulloso de su origen azteca. Ama a su tierra de Méjico y siempre que puede, se da un viaje para encontrarse con su pasado..., con ese origen tan repleto de humanidad, encanto y belleza natural. ¡Por eso Anthony Quinn resulta un hombre tan diferente: porque lo tiene todo!

En su última película interpreta a un monje

Marty Feldman dice: "Me gusta ser así de feo"

- "Nunca he tenido traumas ni complejos sino todo lo contrario. Gracias a mi aspecto he conseguido destacar en el cine"
- Antes de actor, fue trompetista, boxeador, ayudante de un faquir y guionista en la BBC de Londres

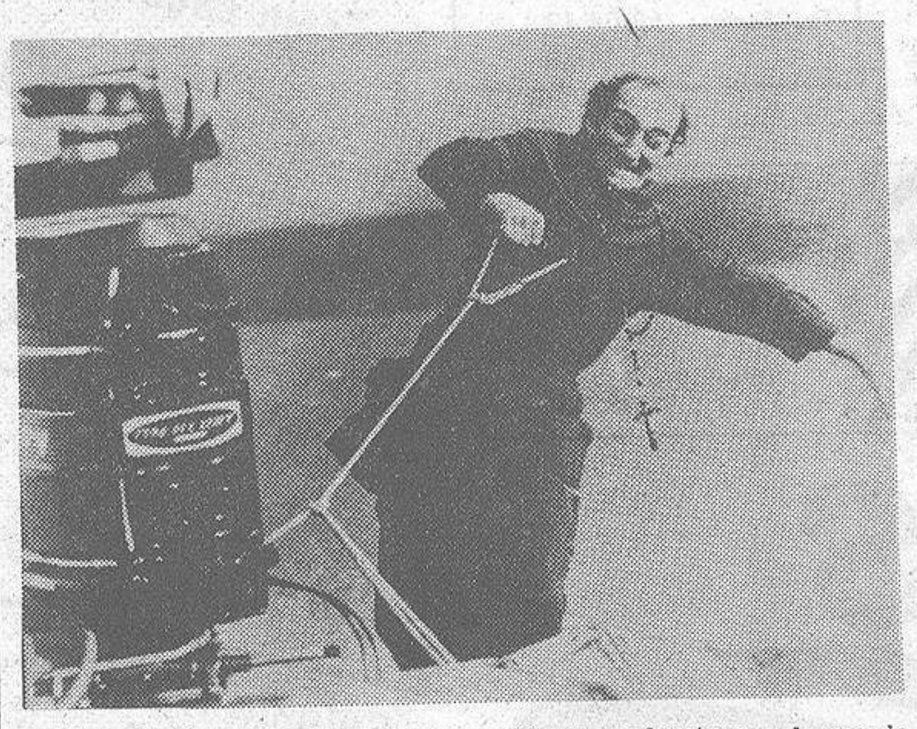

Marty Feldman es, sin lugar a dudas, uno de los actores cómicos que más nos ha hecho reir en los últimos tiempos. Basta contemplar por unos instantes su imagen para romper a carcajadas y olvidarse de los problemas que diariamente nos acosan. Y es que este actor de origen ruso-paloca, pero inglés de nacimiento, no es un cómico normal y corriente. Marty Feldman es un hombre que lleva estampados en el rostro la risa y el buen humor de manera contagiosa.

Su humor ha supuesto una revolución dentro del género cinematográfico de las "carcajadas", aportando un nuevo estilo de comicidad que mucho tiene que ver con la caricatuda y el disparate. Sus gestos, su flema típicamente inglesa y sus peculiarísimo físico han hecho y siguen haciendo las delicias del público. Todos los films en los que ha tomado parte han sido un rotundo éxito y los personajes que ha encarnado han hecho reir a millones de personas.

Por Mabel GONZALEZ

En su última película, "El hábito no hace al monje" (In God we trust), Feldman hace una divertida parodia de una orden religiosa imaginaria. El mismo es el director y co-guionista, junto a Chris Allen, del film, pero, además, interpreta el papel protagonístico. Fray Ambrosio, un ingenuo monje de la Orden Trapense de San Ambrosio el Diferente, que, al igual que el resto de la congregación, está obligado al silencio, ha de salir del convento y enfrentarse al mundo exterior del cual no conoce absolutamente nada.

La Orden se encuentra en una situación económicamente desesperada pues necesita dinero para pagar la hipoteca del convento. El abate explica la precaria situación a Fray Ambrosio y le designa como "salvador", enviándole a Los Angeles en busca de Armageddon T. Thunderbird (Andy Kaufman), un hombre que tiene reputación de puro y de filósofo, y que es famoso por sus obras de caridad.

En estas condiciones, el pobre monje se introduce en el mundo de la tentación y su primer contacto con la vida terrena lo tiene con Mary (Louise Lasser), una prostituta que se lanza por debajo de sus hábitos buscando un refugio religioso una noche en la que la policía hace una redada en la zona donde ella suele hacer la carrera. Después de ésto, vivirá disparatadas aventuras y finalmente decide hablar con Dios (interpretado por Richard Pryor) para explicarle su nueva visión de la vida.

La película está llena de humor y de gags verdaderamente divertidos, pero el tema en el que está basada ha levantado una gran polémica protagonizada por las sociedades religiosas norteamericanas. Ellas acusan a Feldman de ridiculizar a las órdenes religiosas en su película, y él, a su vez sedefiende diciendo: "Yo no he pretendido hacer mal a nadie con mi película. Yo no me río de nada ni de nadie, ni considero a este film una falta de respeto. Sólo he querido realizar una obra cómica y esta vez el protagonista de la parodia es un religioso"

"ME GUSTA SER ASI DE FEO"

Marty Feldman es un hombre que se ríe de sí mismo y que goza viendo reír a la gente que está a su alrededor. Desde muy joven comenzó a escribir guiones cómicos para la televisión inglesa y, de no haber sido porque un día decidió interpretar uno de ellos, hoy seguiría trabajando como un asalariado más en la BBC de Londres. Su divertida apariencia física tuvo mucho que ver a la hora de conseguir el éxito.

Pero, como él mismo dice, "no es que yo haya sido siempre así de feo, no, incluso de pequeñito, mis padres me decían que era un niño muy "rico y muy mono", lo que pasa es que la vida me ha dado demasiados golpes, y nunca mejor dicho. A los catorce años me rompieron la nariz en un combate de boxeo, a los dieciséis, una pelota de cricket me hizo un agujero en la frente, y mucho tiempo después, cerca de los treinta, sufrí un accidente que me produjo una paralización de la tiroides y los ojos se me quedaron desorbitados y desviados. No obstante, para mí, esto nunca supuso ninguna clase de trauma ni complejos sino todo lo contrario, gracias a este horroroso aspecto he conseguido destacar en el cine. Hace unos años, un médico me garantizó que, tras una operación, podría volver a mi estado original pero le contesté: "No gracias, me gusta ser así de feo".

ANTES DE ACTOR FUE AYUDANTE DE UN FAQUIR

La vida de Marty Feldman ha sido casi tan divertida y disparatada como sus películas. A los 11 años decidió que su vocación era la de escritor. Le entusiasmaba la poesía y quería llegar a ser alguien importante en el mundo de las letras. Pero sus estudios eran pésimos y su comportamiento hizo que le expulsaran de catorce colegios ingleses, por lo que pensó dedicarse a otra cosa. A los quince años formó parte de un grupo de jazz, en el que tocaba la trompeta, pero lo hacía tan mal que tuvo que dejarlo.

—Reconozco que tocaba bastante mal —dice el actor— incluso recuerdo que un crítico me llegó a decir que era el trompetista más malo del mundo.

En vista de su poca fortuna en el mundo del arte, Feldman aceptó un trabajo de ayudante de un faquir, en Peterborough, donde debía tocar el tan-tan, arrojar flechas al estómago del faquir, pegarle con un bate de beisbol y terminar la función introduciéndole en un recipiente de metal, mientras silbaba la tonadilla de "gloria y esperanza del mundo". Después del faquir vino el boxeo y más tarde comenzó a dar los primeros pasos como guionista en la televisión inglesa donde se hizo muy popular.

—Trabajaba mucho en televisión —sigue contando— tanto que llegó un momento que casi no ganaba dinero para pagar los impuestos. Por eso decidí abandonar Inglaterra e irme a vivir a los Estados Unidos.

2009 Ministerio de Cultura

"LOS Angeles es la ciudad más "intoxicada" de la costa del Oeste de los Estados Unidos". Así lo afirma Dexter Lucas, del "Narcótic Bureaud, la organización que lucha contra la droga y que goza de gran prestigio por su probada eficacia. No deja de ser inquietante esta aseveración del lugarteniente Lukas, un hombre que ha dado prueba de una sangre fría y una templanza de ánimo admirables ante los más graves problemas y los acontecimientos más críticos.

Los Angeles: Dos millones de consumidores de drogas

- **Es la ciudad más "intoxicada" del Oeste de los Estados Unidos**
- **El mayor númemero de víctimas de la "muerte blanca" se encuentra entre las estrellas de cine**

No pasa un solo día sin que la policía de Los Angeles haya de interrogar a una estrella del cine, del disco o de la televisión, siempre bajo la inculpación de tenencia o uso de drogas. La droga se ha convertido en un auténtico fenómeno social en los Estados Unidos y es evidente que entre los dos millones de consumidores detectados por los servicios federales, buena parte de las víctimas de la "muerte blanca" se encuentra en el mundo del espectáculo.

Por Fran Rutherford

Hace algunos años sucumbieron a los efectos mortales de sobredosis de droga estrellas que se hallaban en la plenitud de su vida: Pier Angeli, Inger Stevens, Dorothy Dandridge..., y en el mundo de la canción, jóvenes como Jimmy Hendricx, Sid Vicious, de los "Sex Pistols", Brian Jones o Janis Joplin.

Uno de los casos más recientes, que estuvo a punto de costar la vida a su "protagonista" fue el sucedido a Richard Pryor. Se dijo, oficialmente, que había resultado herido al hacer explosión su encendedor, cuando lo que ocurrió en realidad fue que el famoso actor negro, uno de los favoritos de la televisión norteamericana, sufrió graves quemaduras al estallar una mezcla explosiva que preparaba a base de cocaína, amoníaco y éter, mezcla muy apreciada por algunos noctámbulos de la capital del cine.

Goldie Haun, en su caracterización para el filme "La recluta Benjamín" afirma temblar ante la idea de que sus hijos pudieran quedar bajo el influjo de las drogas

CARLENE TILTON

Charlene Tilton, cuyo personaje de Lucy Ewing, en la serie mundialmente famoso "Dallas" ha significado para ella un espectacular salto a la fama, trata de quitar importancia a la gravedad de la situación: "No niego la importancia que ha alcanzado el fenómeno de la droga; pero pienso que su empleo no está tan extendido como se dice. Yo salgo con frecuencia por las noches a reuniones y salas de fiestas y no he visto que el consumo de droga sea algo inevitable, sobre todo, como algunos afirman, para las gentes del espectáculo. Ciertamente, hay actores que se drogan, pero creo que son una minoría".

MACKENZIE PHILIPS

La joven Mackenzie Philips, hija de ohn Phillips, fundador del grupo "rock" "Mamas and Papas", alcanzó un rápido triunfo en la serie "One day at a time", una de las más populares de los últimos años en la televisión norteamericana. Tal vez no supo asimilar el espectacular salto a la fama, y sufrió un desequilibrio psicológico que la llevó a fumar marihuana, al consumo de píldoras y hasta llegó a inhalar cocaína.

Una noche fue hallada, sin conocimiento, tendida en la vía pública. Trasladada con urgencia a un hospital sufrió varios lavados de estómago antes de salir del peligro. Había ingerido alcohol y alucinógenos al mismo tiempo, mezcla fatal que estuvo a punto de acarrearle un trágico desenlace si no hubieran llegado a tiempo los auxilios. Posteriormente, la joven actriz sufrió una cura de desintoxicación y hoy, por fortuna, está curada.

Dexter Lukas asegura que mientras que los jóvenes actores se contentan con fumar marihuana o absorber alucinógenos, las estrellas consagradas consumen, generalmente, cocaína. La droga circula entre los invitados a fiestas y reuniones como si se tratase de champán o whisky.

GOLDIE HAWN

Goldie Hawn, una de las más populares actrices en los Estados Unidos, que en Europa obtuvo un triunfo rotundo el ayo pasado con "La recluta benjamín" no oculta sus temores ante la cada vez más progresiva extensión de la droga. "Sufro pensando en que mis hijos puedan caer en este vicio terrible al llegar a la adolescencia, por eso prefiero educarlos lejos de este ambinte, de esta ciudad en la que la cocaína y la heroína se consumen como si se tratase de simples pastillas de chicle. Y si tiemblo por mi hijo y mi hija, no es porque no confíe en ellos, pero he conocido tantos casos.

Los famosos "Bee Gees", Barry, Robin y Maurice Gibb fueron, hace unos años, grandes consumidores de anfetaminas. Hoy, completamente rehabilitados, tiemblan ante la idea de que su hermano menor, Andy, pueda verse un día esclavo de tan pernicioso vicio que ellos lograron vencer.

✝

LA SEÑORA

DOÑA MARIA DOLORES QUINTELA MOSTEIRO

FALLECIO EL DIA DE AYER, DESPUES DE RECIBIR LOS SANTOS SACRAMENTOS

D. E. P.

Sus hijos, Mercedes, Francisco, María y Julia Paz Quintela; hijos políticos, José Barrós, José Fariñas, Eduardo Pereira y Francis Sánchez; hermana, María Suárez Quintela; nietos, biznietos, sobrinos y demás familia,

RUEGAN una oración por su alma y la asistencia a la conducción del cadáver y funeral, actos que se celebrarán hoy, lunes, a las CINCO de la tarde, en la iglesia parroquial de Santa Cruz de Mondoy, favores por los que anticipan gracias.

Casa mortuoria: Santa Cruz

OZA DE LOS RIOS, 25 de enero de 1982

✝

LA SEÑORA

Doña Mercedes López López

Falleció el día de ayer, a los 91 años de edad, confortada con los Auxilios Espirituales

D. E. P.

Su esposo, don José Mosquera Nión; hijos, Emilio, Manuela y Olimpia Mosquera López; hijos políticos, Luz Divina Bango, Alberto Boo y Mercedes Miñán; hermana, Emilia; hermana política, Manuela Trillo; nietos, biznietos, sobrinos y demás familia,

RUEGAN una oración por el eterno descanso de su alma y la asistencia a la conducción del cadáver al Cementerio de Feáns, acto que tendrá lugar hoy, a las CINCO de la tarde, y a continuación, a las SEIS Y MEDIA, se celebrará el funeral en la iglesia parroquial de Santa María de Oza, por cuyos favores anticipan gracias.

Casa mortuoria: C/ Las Rosas, torre 1 - 8.º D (Barrio de las Flores)

LA CORUÑA, 25 de enero de 1982 (Funeraria Apóstol)

2009 Ministerio de Cultura

—POR favor, ¿Manuel Piñero?

—Le encontrará ensayando golpes, como siempre, en el primer hoyo.

El día es un tanto desapacible. La humedad y la niebla se van apoderando poca a poco de la gran ciudad, y el Club de Campo, uno de los más exquisitos de Madrid, no es una excepción. Precisamente en el primer hoyo, Manuel Piñero, uno de los grandes del golf en la actualidad, está ensayando golpe tras golpe como si fuera un aprendiz, un "caddie", como precisamente fue durante sus primeros años en la infancia. Cuando a fuerza de tesón y sacrificio, ha logrado escalar la cima del golf mundial.

A los 11 años era "caddie"; a los 22, campeón del mundo de golf

La irresistible ascensión de Manuel "Almirante" Piñero

Por un momento el reportero duda en perturbar la tranquilidad del campeón. Quien manda con el palo (¿qué número será?) la pequeña bola a donde desea. A su alrededor un centenar de pelotas, fieles bolas, ¿verdad Manuel?, esperan pacientemente su turno, en espera de que el joven "Almirante" del golf, las "acaricie" suavemente, para mandarlas a una distancia de doscientos cincuenta metros y una velocidad de doscientos kilómetros como si tal cosa.

—Ahora mismo estoy con usted.

Cerca de Piñero, hay algunos jóvenes, pertenecientes seguramente a la alta sociedad madrileña, ensayando como él, o mejor dicho intentando hacerlo, pero sin prestarle ninguna atención. Posiblemente un poco hartos de verle diariamente, durante varias horas, entrenando sin cesar.

—Cuando quiera:

—Parece imposible, por lo menos para un neófito como yo, el mandar la bola como usted lo hace.

Por primera vez me encuentro frente a frente, con Manuel Piñero, quien ha merecido todo tipo de adjetivos por parte de la prensa mundial, especialmente de la inglesa: "maravilloso": "genial", etc. No es muy alto; medirá alrededor de 1,70, pero su potencia es comparable a la de Jack Nicklaus o Severiano Ballesteros o el mismo Watson, dueños y señores del golf mundial.

> ● "La única fórmula secreta que conozco para triunfar es sacrificio, mucho sacrificio"
>
> ● "Los mejores del momento son Nicklaus, Watson y Ballesteros"

—Es como todo en la vida. Al principio le parece a uno imposible de realizar. Sobre todo en el golf, que es un deporte muy difícil de aprender, que se necesitan varios meses para salir al campo. Pero ya le digo que es cuestión de práctica, y sobre todo sacrificio, mucho sacrificio.

—La misma receta que la suya...

Esboza una amplia sonrisa y muestra unos dientes perfectos casi de actor de cine:

—Sin sacrificio no se hace nada en la vida. Sobre todo para aquellas personas que como yo hemos salido de familias humildes, sin posibilidades económicas. Es la única fórmula que conozco de llegar a ser alguien en la vida.

—¿A qué edad comenzó a jugar?

—Desde los once años. Al principio, lógicamente, como "caddie". Luego más tarde, a los 18, me hice profesional.

—Por lo que parece, no te puedes quejar. A partir de hacerte profesional, recorres el mundo, ganas torneos y te haces millonario. Ya me has revelado tu "fórmula" secreta y aunque sea costosa de seguir, la verdad es que ha merecido la pena...

Por Manuel Agustín Díaz

—Todo el mundo me dice lo mismo que si viajar, el ganar millones, y la verdad es que no es para tanto. De las ciudades no conozco más que el aeropuerto, hotel y campo de golf. Conozco medio mundo, pero como ya te he dicho, y lo de ganar millones es otro cantar. No es para tanto. Además, esta profesión no es eterna, y hay que mirar para el futuro. Por lo menos para que no sea como mi infancia...

—¿A qué edad se retira un jugador?

—El declive te viene alrededor de los cuarenta. Hay que tener en cuenta que los nervios acaban por destrozarte. Y un jugador al que le traicionen los nervios pierde gran parte de su potencia.

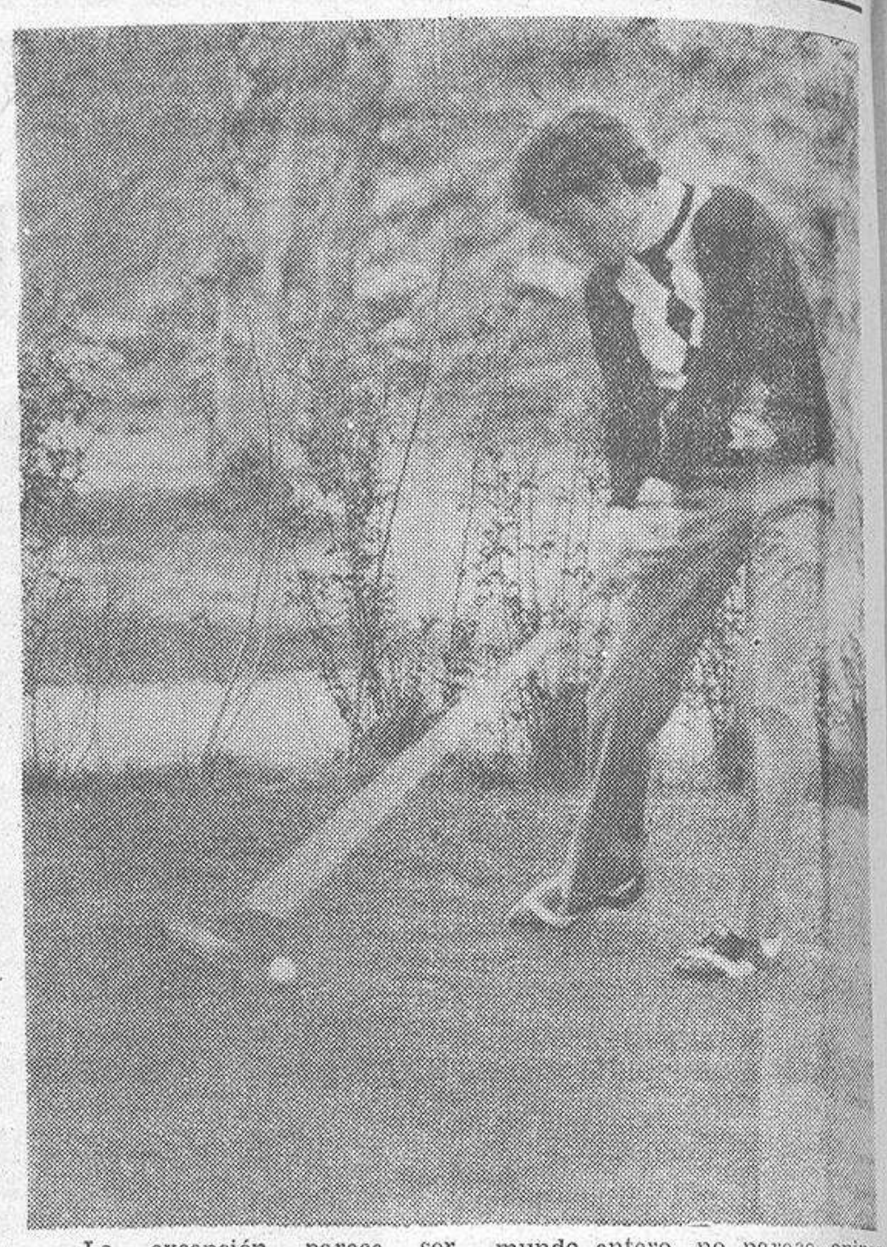

—La excepción parece ser Nicklaus...

—Es un fuera de serie. El mejor jugador de la última década. Ahora tiene cuarenta y cinco años y ha empezado su declive, pero todavía puede ganar a cualquiera.

—¿Inclusive a Piñeiro o Ballesteros?

—Por supuesto. En el golf, aunque parezca increíble, cualquiera puede ganar a un figura. No es, por ejemplo, como en el tenis donde si se reúnen en un torneo las tres primeras raquetas del mundo, como pueden ser Borg, Mc Enroe o Lend, seguramente casi siempre ganará alguno de ellos. En el golf, es totalmente diferente. Hay mucha más competencia.

—¿Quiénes son los mejores jugadores del momento?

—Para mi gusto, Nicklaus, Watson y Ballesteros.

—¿Y Piñeiro, dónde se queda?

Nuevamente, el gran campeón español, esboza una amplia sonrisa y pone cara de niño travieso.

—Piñeiro, creo, que es un buen jugador, un buen profesional.

—Pero la crítica deportiva del mundo entero, no parece opinar lo mismo...

—Bueno, la verdad es que la prensa siempre me ha tratado muy bien. Pero hay varios delante de mí. Ya le he dicho los nombres.

Campeón del Mundo de Golf, formando pareja con Severiano Ballesteros en 1976 en California, tercero y quinto en el mismo Campeonato, en diferentes años. Manuel Piñeiro Sánchez, nacido en Puebla de la Calzada (Badajoz-España) ha ganado varios de los grandes torneos del mundo. Su juego elegante ha levantado oleadas de admiración en medio mundo, y en Estados Unidos e Inglaterra es conocido como un gran deportista, llegando a tal punto su fama, que apenas sale a la calle le piden autógrafos:

—¿No es cierto, Manuel?

En esta ocasión, el gran campeón ha cambiado su amplia sonrisa de actor de cine americano, y se pone serio, se llega incluso a ruborizar.

—Es cierto. En Estados Unidos e Inglaterra me quieren mucho.

Campeón de golf y, sobre todo, campeón de la humildad. Todo un campeonísimo.

EFEMERIDES PARA HOY

Santoral: Conversión de San Pablo. Santa Elvira, virgen y mártir. San Donato.

El sol sale a las 7,30 y se pone a las 17,24 (hora solar).

La luna sale a las 7,31 y se pone a las 17,44 (hora solar).

1538.—En el Cerro de Potosí (Bolivia) se descubre la primera mina de plata por un indio llamado Hualca.

1554.—Se inaugura el Colegio Seminario de los Jesuitas en torno al cual se fue levantando la ciudad brasileña de Sao Paulo.

1569.—Se establece en las Indias el Tribunal de la Inquisición, por cédula firmada en El Pardo por Felipe II.

1822.—Primer paso hacia la República Argentina por inspiración de Rivadavia: pacto entre las provincias de Buenos Aires, Santa Fe, Entre Ríos y Corrientes.

1825.—El general José Miguel Lanza conquista la ciudad de La Paz y en ella proclama la independencia del Alto Perú.

1855.—Se suicida, ahorcándose, el escritor francés Gerard de Nerval.

Se ha convertido a la religión mahometana...

Cat Stevens, uno de los ídolos musicales de los 70 afirma: "Quiero dedicarme a predicar la voz de Alá"

El famoso cantante inglés, radicado en Hollywood **Cat Stevens**, uno de los grandes de la canción en la década de los 70, se acaba de retirar de la vida profesional. El motivo no es la pérdida de voz ni la falta de contratos: Cat se ha convertido a la religión musulmana y se dedicará a partir de ahora a predicar sus nuevas creencias. Cat Stevens, que llegó a vender más de 25 millones de dos discos, ha adoptado el nombre de Yusef Islam. Manifiesta:

—Durante años he vivido inmerso en un mundo de vaciedad e hipocresía en el que llegas a convertirte en un producto que se vende si tiene demanda y se tira si nadie se interesa por él. Comencé a leer el Corán y me di cuenta de todo lo maravilloso que en él se encerraba. Así que decidí dedicarme por completo a Alá y predicar su doctrina.

LATENCIA ESPIRITUAL

En todas las letras de las canciones de Cat Stevens hay un misticismo, una latencia espiritual. Por ejemplo, en "The Hurt" explica, "Dices que quieres buscar la verdad / pero es difícil encontrarla. Nadie te ayuda, tus amigos no tienen tiempo / Dices que quieres aprender a reír / porque la música te hace llorar / pero las lágrimas están sólo en tus ojos". En "How many times", Cat decía: "¿Cuánto tiempo

debo llevar las mismas cosas / las mismas viejas cosas / y escuchar las mismas viejas cosas / que he leído? / ¿Y cuánto tiempo debo beber / la misma vieja bebida / y soñar los mismos viejos sueños / que una vez tuve? Porque yo sé una cosa / no hay nada que puede aliviar el dolor".

Toda esta amargura, toda esta soledad, alcanzará su punto culminante en "Changes", cuando Cat Stevens sigue con las interrogantes de siempre: "¿No sientes llegar el día / que se quedará y permanecerá / cuando tus hijos vean las respuestas / que tú viste igualmente / Cuando las nubes se hayan ido todas / no habrá más lluvia / y la belleza de todas las cosas / estará de nuevo al descubierto".

> ● "Dedicándome a Alá quiero expiar de alguna manera todas las equivaciones que haya podido cometer en mi vida anterior"

—Mi vida profesional ha quedado al margen, por completo, de mi existencia —confiesa ahora Cat Stevens—. Había vivido de espaldas a la religión y ahora me he encontrado a mí mismo. Dedicándome a Alá

Por May Stewart

quiero expiar de alguna manera todas las equivocaciones que haya podido cometer en la vida que llevé hasta dar el paso decisivo de consagrar mi existencia a Alá.

La noticia de la conversión de Cat Stevens a la religión mahometana no ha dejado de sorprender de manera harto significativa a los íntimos del cantante. Su ex secretaria, Marjorie Peelman, afirma:

—Cat estaba pasando por graves cirsis religiosas. Lo que nunca llegué a pensar es que se haría musulmán. Pienso que la religión de cada uno es el camino idóneo para hablar con un Dios que es universal, llámese como se llame, pero Cat prefirió renegar de la suya. ¡No lo comprendo, la verdad!

Por su parte, uno de sus productores, Mike Samwell, dice:

—Estoy anonadado. No podía esperar que Cat tomase una decisión tan drástica como sorprendente como la que ha tomado. Espero que no se arrepienta...

Steve Georgiou, musicalmente Cat Stevens, es ahora Yosef Islam, un nuevo discípulo de Alá. Sus canciones quedan ya para el recuerdo...

2009 Ministerio de Cultura

LAS COSAS DE T. V. E.

Clara Isabel Francia, presentadora del espacio "Café de Redacción"

CLARA Isabel Francia, una de las más importantes periodistas-locutoras de Televisión, va a cambiar de programa. Después de que desaparezca "Crónica 3" se encargará de presentar y moderar el nuevo programa de la sobremesa de los miércoles, titulado Café de redacción".

—"Tenía dos ofertas —nos dice—. Una de ellas era para presentar un programa sobre libros en la segunda cadena y la otra, esta del "Café de redacción". He aceptado la segunda, que ha sido posterior y que venía con el visto bueno del director de los Informativos, porque era la más periodística y la que mejor va con mi especialidad y mis preferencias, que son los telediarios".

—¿En qué va a consistor el programa?

—"Varios periodistas de un medio de comunicación entrevistarán a un personaje invitado. Siempre se buscará un hilo de conexión entre entrevistado y entrevistadores. Por ejemplo, si se invita al presidente del Gobierno vasco, serán los redactores de un importante periódico vasco los que acudan a charlar con él. Viajaremos por toda España".

—¿Qué balance haces de tu paso por "Crónica 3"?

—"Como equipo, ha sido estupendo. La fórmula no me gustó desde el principio, era demasiado largo, pero había que hacerlo".

MARISA PAREDES GRABA EN PRADO DEL REY "LA PECHUGA DE LA SARDINA"

Marisa Paredes aparece muy poco últimamente en televisión. Ha sido, pues, una sorpresa encontrárnosla grabando un "Estudio 1" en Prado del Rey, vestida, además, con bata y camisón.

—"Hice el papel de la amante de Cervantes en la serie —nos cunta Marisa—, y últimamente, un episodio de "La máscara". Nada más en tres años para Televisión".

> ● Tenía dos ofertas muy distintas y ha elegido este programa por porecerle muy periodístico
> ● "La pechuga de la sardina", un Estudio 1 en el que reaparece Marisa Paredes
> ● Joaquín Soler Serrano y "A fondo" se fueron a la televisión venezolana

—¿A qué se deben estos grandes períodos sin trabajar, cuando tú has sido una de las actrices más asiduas en la casa?

—"Sí, es curioso que los actores nos ponemos de moda durante temporadas en Televisión. Yo me acuerdo que había épocas que me llamaban continuamente para ofrecerme trabajo y salía en las novelas, en los teatros, en los "Estudios 1". Yo decía: "Pero si acabo de trabajar en tal obra, ¿no sería mejor que estuviera unas semanas sin salir en televisión? Y me decían que no, que precisamente por eso... Pero no es culpa nuestra, es de los realizadores, que son los que llaman a los actores".

Marisa Paredes tiene una hija de seis años que también ha influido en este distanciamiento en el trabajo.

—"Con un hijo pequeño hay que cambiar el ritmo de vida. Estáas atada, pendiente sobre todo de él, y el trabajo hay que dosificarlo".

Junto a Marisa Paredes intervienen en "La pechuga de la sardina", Emma Penella, Verónica Forqué, Imma de Santis y Pilar Bayona.

JOAQUIN SOLER SERRANO SIGUE HACIENDO "A FONDO" PARA LA TELEVISION VENEZOLANA

Echábamos de menos a Joaquín Soler Serrano por Prado del Rey. Casualmente nos lo encontramos entrando n "La casa de la Radio" y nos acercamos a él para preguntarle en qué estaba trabajando actualmente.

—"Aquí, en España, en nada —nos respondió—. Tengo algunos proyectos, hay algunas cosas por ahí, pero nada seguro. Lo que sí os puedo decir es que estoy haciendo el programa "A fondo" en Venezuela".

Marisa Paredes

—¿El mismo "A fondo" que se hacía en España?

—"Utilizo los programas que ya están hechos y que sirven, por actualidad, importancia, etc., para ser emitidos en Venezuela y también hacemos programas con personajes venezolanos. Me han nombrado asesor del director de la cadena más importante de televisión de aquel país y tengo bastante trabajo allí. Viajo mucho y no me faltan ocupaciones, pero me gustaría hacer un espacio para nuestra televisión".

Por Agustina López de los Mozos

Como recordarán nuestros lectores, cuando Joaquín Soler Serrano recibió la noticia en su día de que "A fondo" desaparecía de la programación, se mostró contrariado por la misma. Manifestó que la fórmula del espacio era totalmente válida y que se pretendía hacer desaparecer de la segunda cadena todos los buenos espacios culturales.

José María Iñigo dirigirá un programa diario

MUY hermético está José María Iñigo a la hora de hablar del programa que va a dirigir. "Solo puedo adelantar que pertenece al área de los informativos".

Y henos aquí, persiguiendo al director de los Informativos, Joaquín Càstro, para que nos adelante lo que Iñigo se guardaba para sí. Hicimos antesala en su despacho durante tres cuartos de hora porque "está tan ocupado —nos decía su secretaria— que no se le pueden pasar ni las llamadas" y al final le "cazamos" en una salida relámpago.

—¿Qué cómo va a ser el programa de Iñigo? —nos devolvía la pregunta Joaquín Castro. Pues preguntádselo a él...

> ● A Carmen Maura la han reconocido hasta en Thailandia..., los españoles que coincidieron allí con ella

—Pero es que él no suelta prenda.

—Vamos a ver. Seguramente será un programa diario de 2,30 a 3,00 de la tarde.

—¿De qué tipo?

—¡Hombre, pues del tipo que suele hacer Iñigo!

—Iñigo no ha hecho nunca, que sepamos, un programa informativo.

—En fin, ¿os acordáis de "Gente" Pues digo yo que va a ser una cosa así con el aire distinto que José María da a sus programas.

A la salida, un profesional de la casa se nos quejaba de que no hay derecho que traigan a gente de fuera —Iñigo no pertenece a la plantilla de Televisión— y se olviden de los de dentro. "¿Es que entre once mil personas de plantilla —seguía diciéndonos— no hay nadie que sepa hacer un programa de entrevistas de 2,30 a 3,000?"

CARMEN MAURA: VACACIONES EN THAILANDIA

Contenta y feliz nos encontramos a Carmen Maura, aunque esto no nos sorprenda demasiado dado el magnífico carácter de la presentadora de "Esta noche", y es que tenía unos motivos para estarlo.

—Acabo de regresar de vacaciones. ¡Ya no recuerdo el tiempo que hacía que no me divertía tanto!

—¿Se puede saber dónde has estado para habértelo pasado tan bien?

—En Thailandia.

Y se quedó tan fresca dejándonos a todos con la envidia corroyéndonos el cuerpo.

—¿Y qué hacía una chica como tú en Thailandia?

—Conocer mundo, chicos, ha sido el viaje más asombroso que he hecho en mi vida, no podía suponerme que hubiese sitios tan lejos. De Madrid me fui a Roma y desde allí a Bangkok después de trece horas de avión.

—¿Qué fue lo que más te sorprendió?

—¡Todo!, me sorprendió todo aquel país y también me sorprendió mucho la cantidad de españoles que vi por allí.

—Entonces te reconocerían.

—Pues... la verdad sí... fue todo muy bonito porque todo el mundo quería fotografiarse a mi lado. Imagínate en un país tan lejano y encontrarte a gente que te conoce por la calle, en el hotel.

PEPE DOMINGO CASTAÑO NO QUIERE DEJAR SOLO A SU JEFE

Hacía tiempo que se comentaba una remodelación total en el programa "300 millones". En un momento dado, su director Gustavo Pérez Puig, dimitió, aunque más tarde volvió a tomar las riendas. Ahora, nuevamente, se dice que Gstavo abandonará definitivamente el programa y al parecer su presentador Pepe Domingo Castaño lo haría con él.

—Yo no tengo ningún problema, soy solo el presentador de "300 millones" pero si Gustavo Pére Puig se va, yo me iré con él.

—¿Por solidaridad?

—Pues sí. Gustavo me ayudó muchísimo en mis comienzos. Le debo mucho y no pienso abandonarlo en los momentos malos; además sin estar él de director posiblemente no me gustaría trabajar en el programa. Son ya muchos años los que llevamos aquí y nuestra compenetración es total.

—¿Tienes algún otro proyecto televisivo?

—Sí, claro. Proyectos todo el mundo tiene, lo difícil es llevarlos a la práctica.

—¿Qué te gustaría hacer en la pequeña pantalla?

—Un programa de variedades donde entrase la música, las entrevistas, las curiosidades... y que fuese en directo. Algo así como lo que hacía José María Iñigo en "Fantástico".

Por Francisco Torrente Legazpi

> ● Se emitirá en la sobremesa y sólo se sabe que pertenecerá al área de un informativo
> ● "Si se va Pérez Puig de "300 millones", yo también me iré", dice Pepe Domingo Castaño

PASTORA VEGA, BIZNIETA DE PASTORA IMPERIO, PRESENTARA EL PROGRAMA "HOY POR HOY"

Pastora Vega tiene 21 años y estudia quinto curso de Derecho. Ha sido elegida en una prueba de locutoras, como presentadora de un nuevo programa que se titula "Hoy por hoy" y aún no ha salido de su asombro por lo inesperado de la noticia.

—Yo me enteré que había unas pruebas y me presenté, pero nunca pensé que iba a ser elegida. No tengo ninguna experiencia en Televisión y por lo que se ve no lo he hecho mal.

Pastora es biznieta de Pastora Imperio y nieta del torero "Gitanillo de Triana". Tiene otra hermana, Teresa, que también es probable que entre a presentar algún de los programas que se ponen en marcha ahora y que dependen de Luis Tomás Melgar. Son todos aquellos que se emitirán, en el área de sobremesa, de 3,30 a 4,00 de la tarde.

—¿En qué va a consistir el programa?

—Aun no lo sé muy bien, pero en líneas generales me han dicho que va a dar cabida a todas aquellas noticias que por no tener una importancia primordial, no suelen darse en los telediarios. Son cosas anecdóticas, tanto nacionales como internacionales, pequeños reportajes de cada una. Lo va a coordinar Ignacio Sala.

2009 Ministerio de Cultura

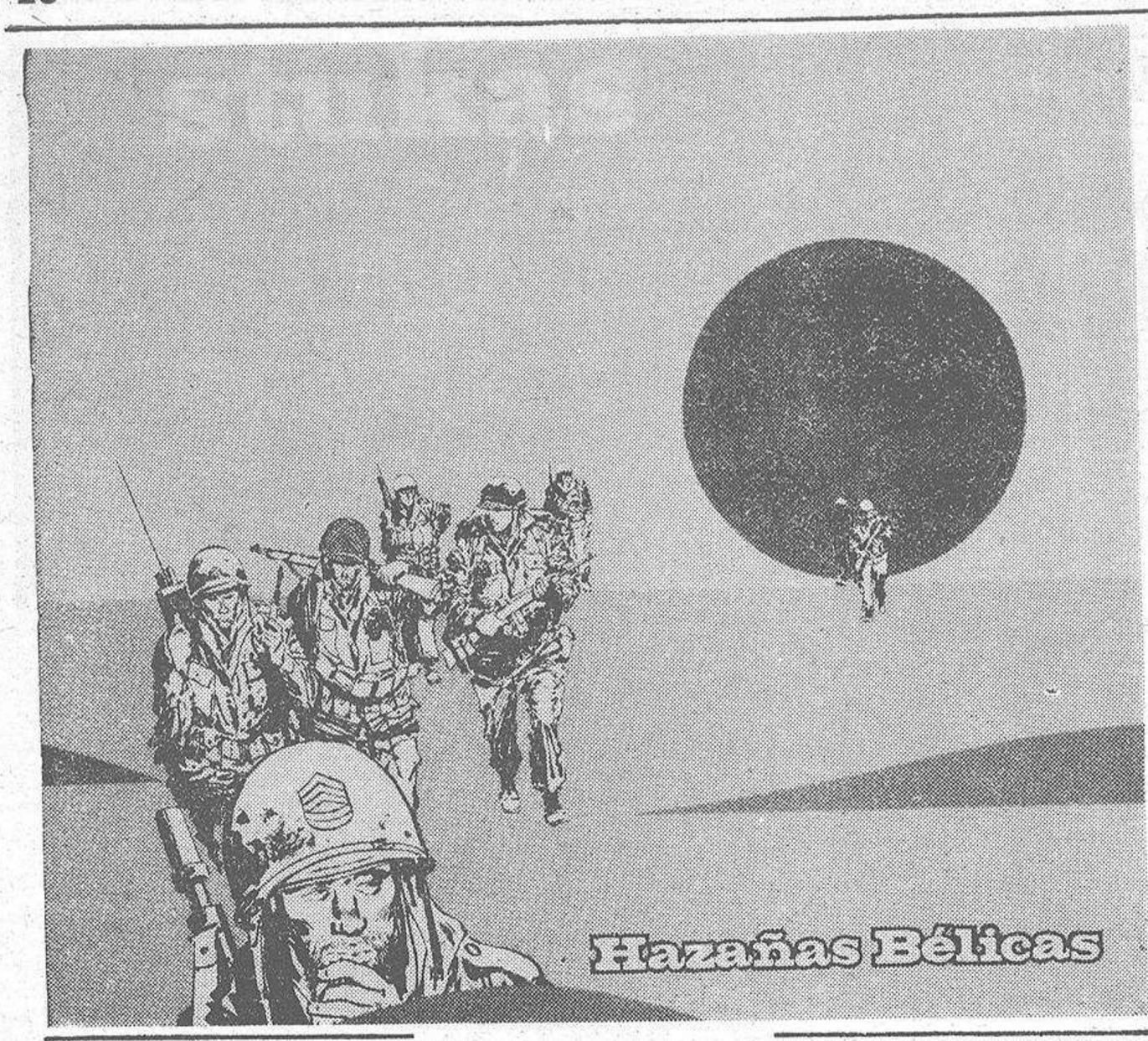

MUCHOS aficionados se preguntan por qué la mayor parte de los artistas y grupos que llegan a los estudios de grabación son madrileños o catalanes. La respuesta es bien sencilla: en Madrid y en Barcelona están ubicadas la casi totalidad de las editoras discográficas del país, compañías que controlan el 90 por ciento de la venta, y que llegan fácilmente, por sus medios y situación geográfica, a los principales medios de difusión musical: televisión, "SER", revistas, etc., etc. Los "cazatalentos" de dichas compañías se limitan a "explorar" los locales de las dos grandes ciudades, ignorando olimpicamente a todos los posibles ídolos de las restantes.

Esta política tan parcial y particular, es la causante de que el mercado discográfico se vea inundado por una gran cantidad de discos de similares características, que lo único que logran es saturar el mercado y desviar al público hacia las grabaciones procedentes de Inglaterra y Estados Unidos. Lo que ocasiona una disminución de las ventas de las producciones nacionales, desanimando a los avispados ejecutivos a continuar grabando y lanzando artistas locales. Este círculo vicioso lo suelen romper los pequeños sellos independientes, compañías con medios económicos muy limitados, que aman la creación y que suelen dar oportunidades a los artistas que las casas grandes rechazan. Una de estas compañías es la joven "Sociedad Fonográfica Asturiana", y uno de esos grupos desechados por una multinacional son los "Stukas", conocidos muchachos asturianos, que llevaban varios años acariciando la idea de grabar un disco, acontecimiento que no llegó a realizarse hasta que los propios componentes decidieron financiar la grabación. De esta forma, los seis músicos viajaron a los estudios "Sema" de Madrid y registraron su primer álbum: "Hazañas bélicas", obra que, con portada de Jorge Serrano, comercializó la "Sociedad Fonográfica Asturiana". "Hazañas bélicas" es un compendio del personal sonido de los asturianos, es decir, un interesante "pop-rock-ska", convenientemente amalgamado y hábilmente convertido en temas tan prometedores como "Atrapado", corte relativamente popular en Galicia; "Pólvora", "Malvada sadie", "Mercado persa" y "Jack, el destripador de Yorkshire".

"Hazañas bélicas" es un primer álbum atractivo, alegre y, en ocasiones, superior a los discos de otros grupos de mayor renombre. Con un poco de apoyo y mayores medios, no dudamos que el grupo obtendría en todo el país el mismo éxito del que ha sido merecedor en su patria chica, donde han sobrepasado los doce mil ejemplares vendidos, cifra que difícilmente iguala un grupo de estas características.

NOTICIAS

EL sello "CUSPIDE" de la editora "TRITON", está preparando una colección de diez álbumes de "jazz". Dicha colección, titulada "FIGURAS LEGENDARIAS DEL JAZZ", recogerá grabaciones del sello americano "EVEREST RECORDS", y estará en el mercado en cuestión de semanas.

* * *

EN los próximos meses aparecerán en el mercado los nuevos discos de Rocío Jurado, Mecano, Orquesta Mondragón, Pulgarcito, Noel Soto, Roque Narvaja, La Salseta del Poble Sec, Luis Eduardo Aute, Olga Manzano y Manuel Picón, Felipe Campuzano y Pernil Latino. Todas estas grabaciones se encuentran listas, y tan sólo falta que la casa discográfica correspondiente decida el momento de su edición.

* * *

ANNIFRID LYNGSTAD, la guapa y rubia componente del grupo "ABBA", grabará un álbum en solitario con canciones de David Bowie y Paul McCartney. El disco aparecerá en el mercado bajo la misma etiqueta que los del famoso grupo, y, quizás, sea el comienzo de la disolución del cuarteto sueco.

* * *

LA "EMI" internacional pondrá a disposición de los aficionados, el nuevo y esperado álbum del cantante americano Don McLean. La nueva producción se titula "BELIEVERS", y en España no se editará hasta el mes de marzo.

* * *

LA "WEA" internacional informa que el tan deseado nuevo álbum de Donna Summer no aparecerá en las tiendas hasta el próximo mes de febrero. A esperar puesta.

* * *

"RENEGADE", es lo nuevo de los Thin Lizzy, "producto" que la "PHONOGRAM" española editará cuando lo considere oportuno.

Realiza esta página

Tomás Noguerol

CLUB J.J.
club Joven Jelasa

Si te gusta la música joven el Club J. J. te interesa.

Hifi - Discos
Musicassettes

Disfruta de las ventajas del Club J. J. y del Credijelasa especial hasta los 25 años.

ENTERATE EN:

jelasa
JESUS LAGO Y LAGO, S.A.

LA CORUÑA: Cantón Grande, 22
BETANZOS: Carretera de Castilla s/n. — VIGO: Reconquista, 8.
MARIN: General Mola, 17.—
LUGO: San Pedro, 9.

BARBRA STREISAND: "MEMORIES"

LAS casas discográficas han abordado la actual crisis musical relanzando artistas con una imagen y un prestigio ya creado, que se encontraban en una etapa poco brillante de sus carreras. Simplemente, porque no se les había dedicado más atención y promoción. Gente como Kenny Rogers, Cliff Richard y Barbra Streisand, han vuelto a colocarse en los primeros puestos de las listas mundiales con sus nuevas producciones, recobrando una cotización y popularidad que ya creían perdida para siempre.

La Streisand, pese a su excelente voz y gran personalidad, no atravesaba un gran momento profesional. Sus producciones no aportaban nada nuevo a la música, ni tampoco se vendían como antaño. La artista, que nos había sorprendido con sus magníficos trabajos discográficos y cinematográficos, estaba un poco desafasada. Comenzaba a ser olvidada por el público aficionado, que, bombardeado intensamente con los discos de otras cantantes, quizás no tan brillantes, dejaba de adquirir sus discos. Pero la Streisand no ha permitido que la olvidasen. Su innegable inteligencia buscó prontas soluciones que le han permitido volverse a calocar entre las grandes. Para su relanzamiento, grabó una canción a duo con Donna Summer, "NO MORE TEARS", que alcanzó los primeros puestos de las principales listas mundiales, y que arrastró a su álbum "WET", al disco de oro. Después de esta aplaudida vuelta a las listas, la cantante grabó un nuevo álbum con el líder de los "Bett Gees", Barry Gibb. La grabación salió al mercado bajo el nombre de "GUILTY", y fue, aparte de uno de los discos más vendidos de 1980, el trabajo que alcanzó más repercusión de cuantos había grabado. El siguiente paso fue más ambicioso todavía, Barbra llamó a otro grande, Stevie Wonder, y con él, grabó los distintos temas que formarían su nuevo álbum. Cuando todo ya estaba lista para la edición del disco, la "MOTOWN", compañía de Stevie Wonder, puso objeciones legales para su aparición, alegando que le pertenecían la mitad de las canciones. Este inesperado acontecimiento, ha retrasado la publicación de tan esperado disco, y ha motivado a la "CBS" a fabricar otro álbum, "Memories" que recopilará algunas de las más destacadas interpretaciones de los últimos siete años.

Novedades discográficas

"FREETIME", Spyro Gyra (MCA-ARIOLA)
"AHORA", Paloma San Basilio (HISPAVOX)
"LOS MEJORES MANBOS", Pérez Prado (RCA).
"ANTOLOGIA", Jean Ferrat (BARCLAY - MOVIEPLAY)
"2 × 1", Silvio Rodríguez y Pablo Milanés (AREITO-MOVIEPLAY)
"GONNA BALL", Stray Cats (ARISTA - ARIOLA)
"EXITOS", Ian Dury (STIFF - VICTORIA)
"WHEELS IN MOTION", Any Trouble (STIFF - VICTORIA)
"IDEAS", Varios (EDIGSA)
"WIRED FOR SOUND", Cliff Richard (EMI)
"YOU ARE WHAT YOU IS", Frank Zappa (CBS)
"NON-STOP EROTIC CABARET", Soft Cell (SOME BIRRAR-PHONOGRAM)

¡¡¡Oferta!!!
17 %
Clásica:
ALBUMES

LOS MAS VENDIDOS

LPS. NACIONALES
1.º "FOR THOSE ABOUT TO ROCK", AC/DC
2.º "GHOST IN THE MACHINE", Police
3.º "TATTOO YOU", Rolling Stones
4.º "THE RIVER", Bruce Springsteen
5.º "PRINCE CHARMING" Adam & The Ants

LPS. IMPORTADOS
1.º "DIRK WEARS WHITE SOX", Adam and The Ants
2.º "THERE'S THE RUE", Wishbone Ash
3.º "NINE ON A TEN SCALE", Sammy Hagar
4.º "IN GOD WE TRUST, INC.", Dead Kennedys
5.º "SONNEY AND MEAT LOAF", Meat Loaf

DISCOS - CASSETTES
Portobello
Rúa Ciega, 1
LA CORUÑA

2009 Ministerio de Cultura

Artista de honda humanidad

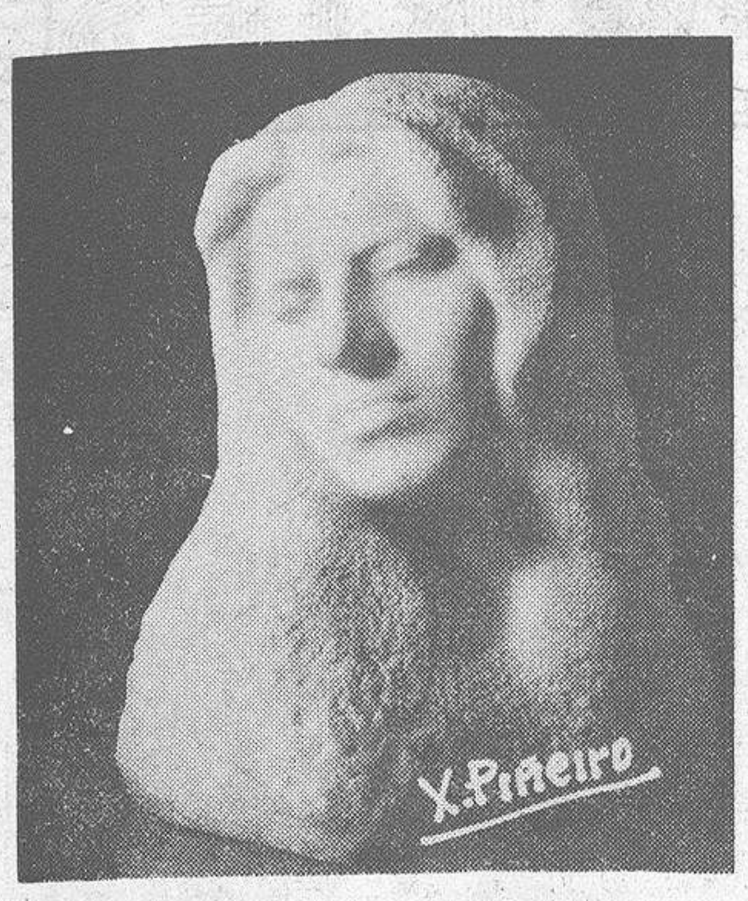

CONOCI a Xoán Piñeiro en Vigo, allá en los primeros años de la década de los sesenta, conforme lo fuí a visitar, con un amigo suyo, al estudio que le habían cedido los militares en El Castro. Con la cordialidad que le caracterizaba, en seguida nos ofreció un trozo de chorizo y un vaso de vino del Rosal. Al indicarle que algunas de sus esculturas me recordaban, en diversos aspectos, a las de mi viejo amigo Paco Asorey, me respondió que, en efecto, tanto él como el famoso escultor eran unos "excelentes canteros". Su frase nada tenía de peyorativa. Antes al contrario: pretendía rendir homenaje con ella a los autores anónimos de ese crucero de Hío, que presidió su asomo a la vida, conforme era calificado, despectivamente, por los paisanos como "Xuan fai santos!". Así lo recuerda Eliseo Alonso, en la magistral semblanza que sirve de introducción al libro "Xoán Piñeiro" (1), que hace unos días fue presentado en La Coruña Se trata de una obra monumental, cuya realización se hizo posible con la ayuda de los artistas gallegos que realizaron una exposición-homenaje al escultor el año pasado, en la galería "Novecento" de Vigo.

En la relación de Alonso, íntimo del gran artista muerto en accidente de automóvil, nos habla de la infancia de Piñeiro, de su boda con una muchacha goyanesa y de la vida bohemia que, prácticamente, llevó toda su existencia. Si como Asorey --al igual que Bonome, Failde y Mallo-- rendía culto al románico, también imprimió a sus creaciones un aire que iba del barroco a lo modernista. A caballo, pues, entre el mundo clásico y las formas innovadoras de expresión, Xoán, en todos sus trabajos tiene siempre presente a su Galicia entrañable.

Piñeiro manejaba el cincel --según recuerda, en frase feliz, Eliseo Alonso.- como el mar que erosiona las rocas. Más aún: su paralelismo con Asorey llevó a los dos a iniciarse como marineros. Pero, más que atender a la aparición de un banco de pescado, si el cambadés a bordo de la dorna tallaba con su navaja minúsculas esculturas en madera, el de Hío utilizaba como gubia la varilla de un paraguas, con la que imprimía en las rocas unas novísimas insculturas rupestres.

Eliseo Alonso se refiere a los años verdes del gran escultor en ciernes; a sus pasajeros amoríos, hasta que, ya un tanto abandonada su bohemia, se casa con Carmen, paisana del autor del estudio que precede a esta sucesión de láminas donde puede admirarse la belleza, expresividad e intenso poder creador que movía al gran artista. Si, por un lado, tendía a lo figurativo, no faltan en sus obras numerosas muestras de arte abstracto. Pero, frente a la deshumanización tan frecuente en esta última tendencia, en las esculturas de Piñeiro jamás falta un profundo sentido de humanidad.

Aparte de algunos hermosos bustos, de expresividad extraordinaria, un sentido agonista de la vida --un poco en la línea unamuniana.- le llevaba a reflejar en su obra la dura existencia de las gentes marineras y campesinas. El sentido trágico de la vida siempre está presente, pues, en sus creaciones. Al lado de algunas expresiones clásicas, ajustadas a unos cánones, la impronta personal surgía en todo cuanto tocaba. Era hombre que permanecía en una eterna búsqueda, que no se resignaba con lo conseguido, sino que a cada obra salida de su cincel, terminaba por dejarla como a medio acabar. Entendía la existencia, más que como una meta, como un constante punto de partida.

En la expresiva introducción de Eliseo Alonso se reflejan las diversas vivencias que presidieron la andadura vital de Xoán Piñeiro. Hombre de mar y de tierra, antiguo mareante e impenitente andariego en los caminos del arte, su obra no es sólo extensa, sino, principalmente, intensa. Ponía en ella, aparte de la mecánica del oficio, un sello singular. Más aún: incluso en sus trabajos más acadecimistas, insistimos, nunca falta un detalle que lo libera del encasillamiento, que le sirva como válvula de escape para iniciar una nueva aventura escultórica.

Tal es el hombre y el artista que nos presenta Eliseo Alonso, en un ensayo de excelente factura, que hizo del cincel o de la gubia vehículos para expresar las inefables emociones que invadían su alma.

E. M

(1) XOAN PIÑEIRO.- Introducción y semblanza de Eliseo Alonso.- "Imprenta José A. Vicente".- La Guardia

Orígenes y grandeza de un pueblo

DOS profesores británicos, Oswyn Murray y J. K. Davies, con sus libros "Grecia antigua" y "La democracia y la Grecia clásica" (1), recientemente traducidos al castellano, contribuyen, en no pequeña escala, a desvelarnos numerosos secretos sobre la existencia de aquel pueblo que tanto contribuyó a la civilización moderna. No podemos olvidar que, conforme a lo ocurrido con los historiadores romanos, Heredoto, Tucidides y Jenofonte escribieron siglos después de que los hechos relatados se hubiesen registrado. Existía, pues, una indudable perspectiva entre sus relatos y los acontecimientos. De ahí que, aún hoy, falten eslabones en la cadena de la Historia para la reconstrucción de sus principales pasajes.

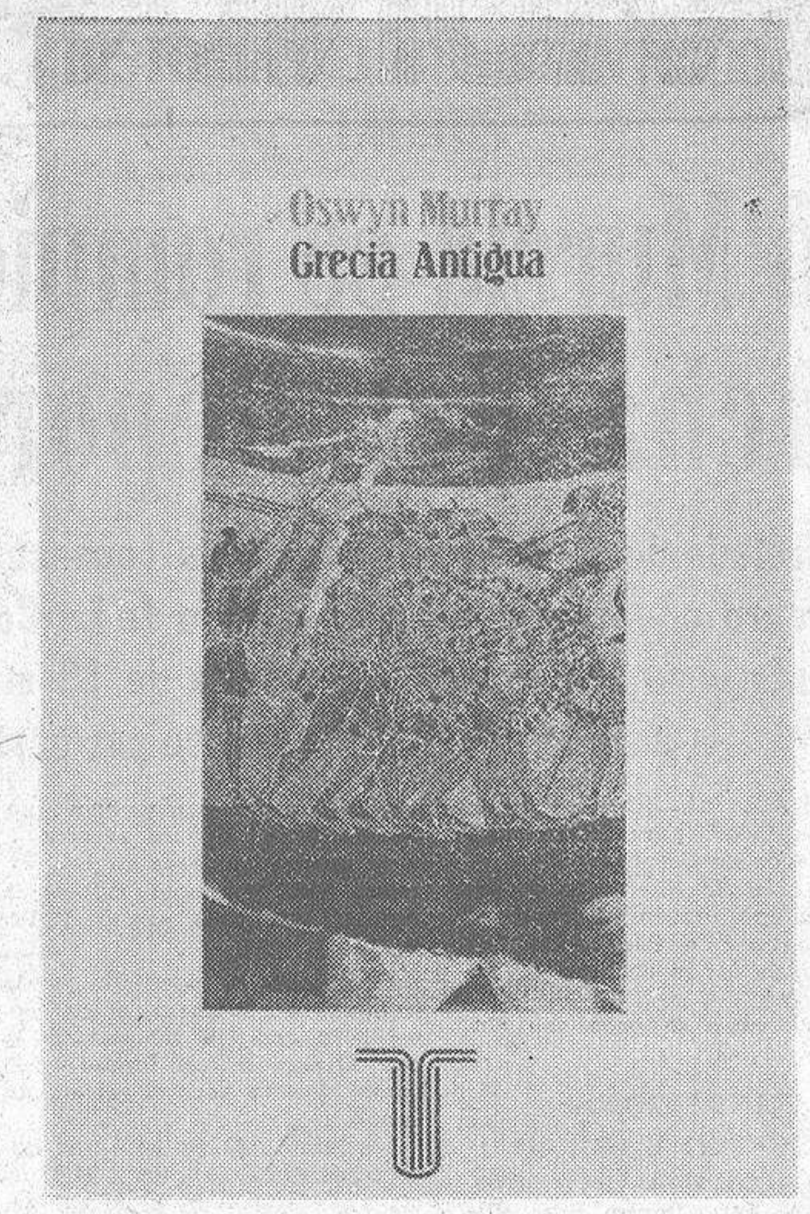

La primitiva cultura micénica, de indudable altura intelectual, invade buena parte del territorio. Llega, incluso, hasta el Asia menor, donde crea numerosas colonias. El primer cantor de la Grecia heroica, Homero, nos habla de la guerra de Troya como de un hecho que encierra más de poesía que de realidad. Pero, tras los descubrimientos de Henrich Schliemann, desde 1870 a 1890, así como los posteriores estudios de Evans y los mucho más recientes de Arthur Murray, se pone de relieve que la Hélade no siempre constituyó un emporio civilizador, sino que también tuvo épocas de escasa aportación cultural.

Si un antiguo comerciante alemán aprendió el griego para leer a Homero y para demostrar que aquel conflicto no había sido inventado por el poeta, lo cierto es que, mucho después de la guerra troyana, en Grecia, ya en pleno período democrático existe una etapa de oscuridad. Tal es lo que sucede durante los tres siglos que condujeron a la gran invasión persa, hecho ocurrido en el año 480 antes de Cristo. Antes de esa etapa de penumbra, Grecia pasa de ser una sociedad campesina a un pueblo que domina las costas del Mediterráneo, desde España hasta Siria y desde Crimea hasta Egipto.

En unos cuantos siglos aparecen, pues, las grandes figuras del pensamiento y de la política helenas, desde los tiempos de Pericles hasta que un pueblo de juristas y de agricultores se apodera, ya no sólo de toda la presente Grecia continental, sino también de sus colonias del Asia Menor, que habían derrotado al Imperio Hitita. Ya Virgilio, en la "Eneida", proclama —en una clara alusión a la Hélade— "¡Oh, Roma! Otros sabrán grabar y esculpir los bronces y los mármoles; pero tu gloria, ¡oh Roma!, está en que gobiernas al mundo".

Al paso que Oswyn Murray descubre el misterio que rodea la época en que el mito se impone en el país hasta forjar una sucesión de leyendas, que con frecuencia se confunden con el hecho histórico—, J. K. Davies subraya que el arte de la Grecia clásica y sus ideas filosóficas, ya bajo el imperio de la democracia, ejercen una influencia profunda en la civilización occidental. Durante los siglos V y VI, sobre todo, esta eclosión alcanza sus mayores éxitos. Después, aparece una época de oscuridad, que dura dos siglos y que acaba por remontar a los orígenes de un pueblo que, a pesar de las excavaciones arqueológicas efectuadas, todavía permanecen inciertos.

E. M.

(1) GRECIA ANTIGUA, por Oswyn Murray, y LA DEMOCRACIA Y LA GRECIA CLASICA, por J. K. Davies. "Taurus Ediciones, S. A.". Madrid.

Esta obra o cualquier otra, adquiérala
en LIBRERIA CERVANTES
María Pita, 20 - Telf. 207123 (Se hacen envíos por Correo)

CRUCIGRAMA

Por MONCHO

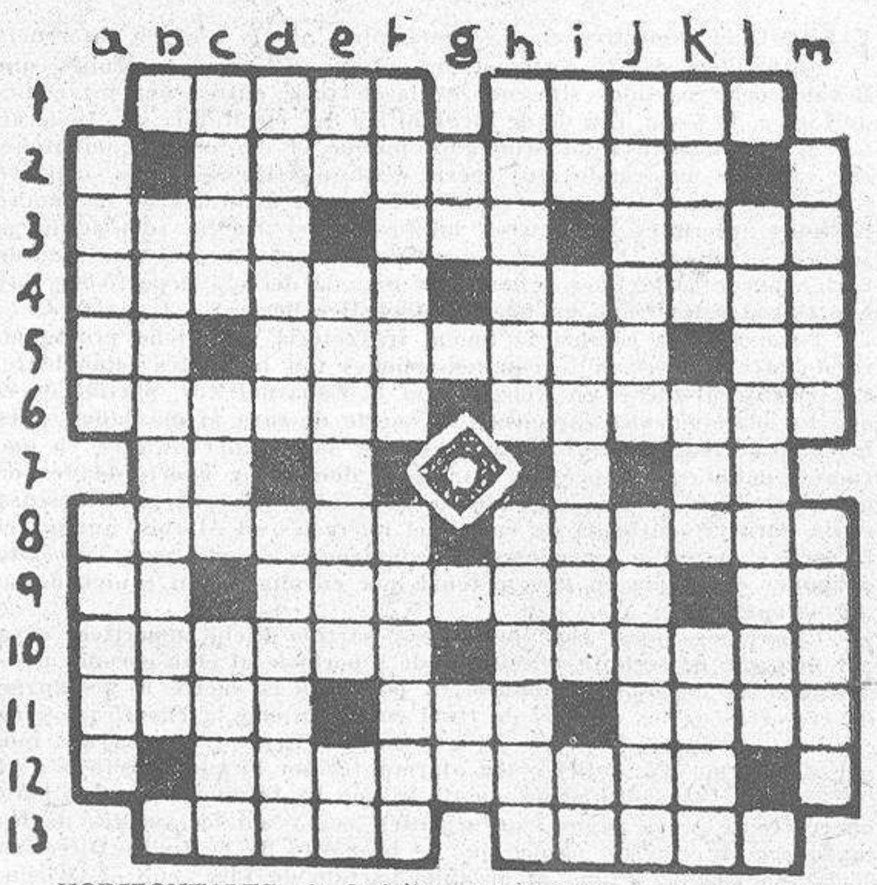

HORIZONTALES.—1: Solicites. En la parte posterior.—2: Delicados, tiernos.—3: Novillo. Período de tiempo. Apetito.—4: Parte de la blusa. Vanos, fútiles.—5: Preposición inseparable. Médicos. Quia.—6: Curaba. Compuestos químicos.—7: Negación. Al revés, preposición.—8: Retumbó. Franqueabas la entrada.—9: Marchar. Gente baja y ruin. Entrega.—10: Al revés, dorabas al fuego. Auellido de Tirso de Molina.—11: Agarraderas. La mitad de grulla. Débil, flojo.—12: Andarían velozmente.—13: Anduvo por placer o higiene. Prenda y señal de un contrato.

VERTICALES.—a: Manchas en el cutis. Manifestaciones de regocijo.—b: Las que tienen modales soeces.—c: El que dirige la oración de los mahometanos. Pronombre. Parte superior del carruaje.—d: Cede atribuciones. Puestas del Sol u otro astro.—e: Contracción. Ropas de cama. Nota.—f: Finge. Asno silvestre.—g: Nombre de mujer. Prefijo que indica repetición.—h: Planta cariofilácea. Elevación.—i: Pronombre. Digno de ser notado. Símbolo del iridio.—j: Suplicase. Desmenuzar.—k: Tuestan. Celebré la gracia. Fibra textil.—l: Tonterías.—m: Edificios. Madurez.

SOLUCION

HORIZONTALES.—1: Pidas. Atrás.—2: Melifluos.—3: Eral. Mes. Gana.—4: Canesú. Inanes.—5: Ab. Galenos. Ca.—6: Sanaba. Eteres.—7: No. Ed.—8: Resonó. Abrías.—9: Ir. Canalla. Da.—10: Sabasa. Tédez.—11: Asas. Gru. Laso.—12: Correían.—13: Paseó. Atras.

VERTICALES.—a: Pecas. Risas.—b: Rabaneras.—c: Imam. Nos. Baca.—d: Delega. Ocasos.—e: Al. Sábanas. Re.—f: Simula. Onagro.—g: Fe. Re.—h: Aisine. Altura.—i: Tú. Notable. Ir.—j: Rogase. Rallar.—k: Asan. Rel. Lana.—l: Necedades.—m: Casas. Sazón.

2009 Ministerio de Cultura

el MUNDO DE LOS DEPORTES

En Murcia se rompió la buena racha del Deportivo: 2-1

Derrotado después de ocho partidos consecutivos imbatido ● Fue un duro adversario para el equipo de La Condomina ● El gol del triunfo local fue conseguido a falta de 19 minutos para terminar el partido ● Peralta marcó por parte blanquiazul

MURCIA, 24.—(Crónica especial de "Efe" para HOJA DEL LUNES de La Coruña).

Por la corta diferencia de dos goles a uno, derrotó el Murcia al Coruña en "La Condomina" en partido de fútbol de Segunda División "A".

Al descanso se llegó con empate a un gol.

ALINEACIONES, ARBITRO Y GOLES

D. LA CORUÑA: Jorge, Piña, Ballesta, Pérez-Durán, Silvi, Peralta (Agulló), Muñoz, Moreno, Traba (Carreras), José Luis y Vicente.

MURCIA: Cervantes, Lago, Pérez-García, Sebas, Higinio, Vidaña, Amorós (Salamanca), Chazarreta (Ruiz), Pelegrín, Guina y Gil.

Arbitró el encuentro el señor Gramage Ferrando, del Colegio Valenciano, que estouvo bien a pesar de tener algunos errores.

Se mostró riguroso en las tarjetas amarillas que exhibió a Agulló, José Luis, Guina y Pelegrín.

1-0. Minuto 6. Internada por la izquierda de Pelegrín, quien centró para que Gil rematara a la red. Al parecer rozó levemente el balón Moreno, pero el gol era un hecho.

1-1. Minuto 22. Se botó una falta cerca del área contra el Murcia y Peralta remató de cabeza, ante la pasividad de la defensa murciana.

2-1. Minuto 76. Centro apurado de Pelegrín y remate de cabeza de Salamanca.

Tarde nublada, amenazando lluvia. Terreno de juego algo resbaladizo. En los últimos minutos escaseó la luz natural.

El Murcia botó once saques de esquina, por cinco el Deportivo de La Coruña.

EL DEPORTIVO, DURO ENEMIGO

El Murcia se ha impuesto hoy al Coruña en un encuentro que de tener algún vencedor debía ser el cuadro local. No obstante, hay que reseñar que el Coruña ha sido un duro enemigo, que bien pudo conseguir uno o los dos puntos.

Se esperaba con temor la visita gallega, pues no en vano el equipo coruñés se está presentando como uno de los más punteros del grupo, registrándose en su haber ocho jornadas consecutivas sin conocer la derrota.

A pesar de ello, los aficionados no esperaban que su equipo tuviera que trabajar tanto para conseguir la victoria, ya que también el cuadro pimentonero lleva una buena campaña últimamente, con nueve jornadas sin conocer la derrota, lo que le sitúa entre los equipos que puede aspirar a situarse entre los primeros del grupo.

El planteamiento que hicieron los dos equipos fue de emparejar sus jugadores: Silvi con Amorós, Piña con Gil, Durán con Pelegrín, Lago con Vicente, Pérez García con Muñoz y a Vidaña con Traba.

El conjunto que más perjudicado salió de esta estrategia de marcaje fue el Murcia, precisamente porque vio desarbolado su planteamiento de juego.

Los marcajes fueron en todo momento muy pegajosos y Gil, Pelegrín y Amorós disfrutaron de buenas ocasiones de gol, especialmente Gil, que fueron desarboladas por la escasa posibilidad de movimiento que la defensa gallega dejaba a la delantera pimentonera.

EL MURCIA SALIO EN TROMBA

Nada más iniciarse el encuentro, el Murcia salió en tromba, dispuesto a lograr establecer diferencias desde el primer momento cuando Pelegrín sirvió un balón a Gil que éste envió a la red. Las esperanzas del cuadro local de alcanzar algo positivo se elevaron. No obstante, la reacción

(Pasa a la página siguiente)

Muñoz viene demostrando encontrarse en forma y es uno de los delanteros más activos del actual equipo titular

apreciaciones

PERDIO el Deportivo en La Condomina por la mínima diferencia acabándose así la buena racha última del equipo coruñés, que llevaba ocho partidos sin conocer la derrota, entre confrontaciones de Liga y de Copa. Era desde luego difícil que en Murcia mantuvieran los deportivistas esa imbatibilidad, porque el conjunto "pimentonero" se viene mostrando muy fuerte desde que Eusebio Ríos sustituyó a Irulegui como entrenador. Ahí están para demostrarlo sus nueve partidos anteriores al de ayer, en los que el Murcia sólo perdió el jugado ec Linares. Era, pues, un adversario potente y el resultado de 2-1 no puede sorprender a nadie. Es más, la derrota deportivista hay que considerarla como un hecho futbolístico normal.

Pero esto no cambia la buena trayectoria que viene protagonizando el equipo coruñés, con actuaciones tan brillantes como la tenida frente al Elche, en Riazor para la Copa del Rey, partido en el que los blanquiazules carecieron de suerte de cara al marcador, pues los ilicitanos debieron salir ampliamente batidos del Estadio, ya que fueron netamente superados en juego, dominio y oportunidades de gol. Sin embargo, la cosa quedó en un mínimo 2-1, que parece escasa renta para la contienda de vuelta, el miércoles en Altabix, aunque el Deportivo actual se encuentra en condiciones de afrontar con éxito cualquier contienda en la que tenga por enemigo a un equipo de su misma categoría.

Esperemos, pues, con ilusión ese partido Elche-Deportivo, cuya eliminatoria, de serle favorable, puede reportarle al club coruñés unos sustanciosos ingresos económicos, a poco que la suerte le acompañe en el sorteo de los cuartos de final contando con la clasificación de equipos "grandes". Y buena falta le hace al Deportivo esa ayuda monetaria, porque las noticias son alarmantes por lo que se refiere a la tesorería blanquiazul que no cuenta ni con los mínimos recursos para hacer frente a los pagos más urgentes, como son los sueldos de los jugadores. A este fin, parece que es propósito de la Junta Directiva declarar "Día del Club" el próximo partido de Liga, con el Oviedo, a jurarse el domingo en Riazor.

Esta grave situación económica contrasta con la recuperación futbolística experimentada en las pasadas jornadas, pero el hecho evidente es que el público no ocude a Riazor en la cantidad necesaria y que las obras de remodelación del Estadio han perjudicado al normal desenvolvimiento deportivista, en cuanto a recaudaciones durante la actual competición. De todas maneras conviene no perder el optimismo, esperando tiempos mejores que habrán de llegar, especialmente si el equipo sigue en el buen camino de los triunfos, superado ya el partido de La Condomina, donde no perder hubiera resultado, casi, una sorpresa.

Manuel HERNANDEZ

OPINAN UNOS Y OTROS

"Tal y como se desarrolló el partido, merecimos el empate" (R. Vaz)

MURCIA.— (Servicio especial de "Efe").

Terminado el encuentro Murcia-Deportivo se personaron en la sala de Prensa los entrenadores de los dos equipos, manifestando Rodríguez Vaz, del Coruña, que "hemos merecido el empate tal y como se desarrolló el partido. El Coruña ha corrido bien".

"La primera parte ha sido muy nivelada y en la segunda estuvimos a punto de adelantarnos en el marcador. En el primer gol del Murcia intervino Moreno, que desvió el tiro al tocarlo de cabeza, y en el segundo dejaron a Salamanca que rematara a placer".

Continuó Rodríguez Vaz diciendo que "pudieron entrar otros goles pero los dos más claros no debieron ser. En el primer tiempo le jugamos al Murcia de tu a tu, y media parte del segundo tiempo el Murcia no se aclaraba".

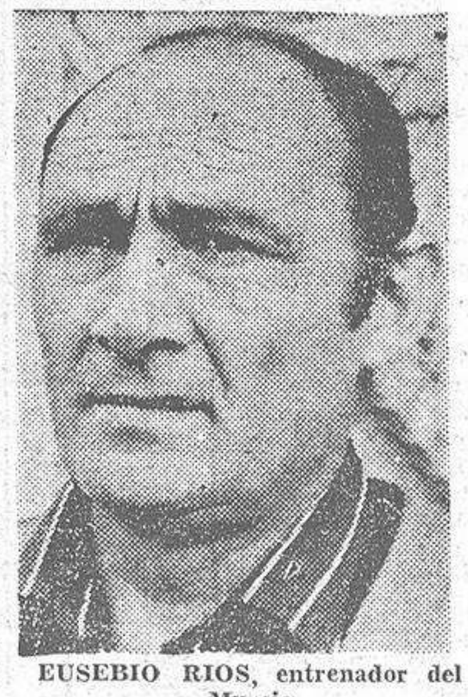

EUSEBIO RIOS, entrenador del Murcia

"Los severos marcajes del Coruña nos complicaron las cosas" (E. Ríos)

"El Murcia de hoy no me ha convencido. Los cambios los hice por golpes sufridos por mis jugadores, pues hubo bastante juego subterráneo".

VESTUARIO DEL MURCIA

Eusebio Ríos, preparador del Murcia, manifestó por su parte que "ha sido un partido de mucho sufrimiento. Al principio se encarriló luego, tal vez, el exceso de confianza y el "pressing" del Coruña nos lo complicó".

"A raíz del cambio hemos tenido más garra, por eso y por juego hemos levantado el partido. La última media hora ha sido muy buena. Los severos marcajes del contrario nos han complicado las cosas". "El Coruña francamente es bueno. En la primera parte hemos estado desangelados, motivado esto por apoderarse ellos del centro del campo". (EFE).

TAREYSA Concesionario Ford de La Coruña

¿Sabe Vd? que en TAREYSA, al comprar cualquier vehículo Ford podemos ofrecerle GARANTIA EN PIEZAS Y MANO DE OBRA POR 2 AÑOS y MEDIO ó 100.000 Kms., según el Plan de "SEGURIDAD MECANICA FORD"; Y ASIMISMO PODEMOS GARANTIZAR LA CHAPA DE SU VEHICULO POR 6 AÑOS ¡CONSULTENOS!

Polígono Industrial de La Grela. Autobuses 15 y 15 A. Tel.: 230547 LA CORUÑA

2009 Ministerio de Cultura

HOCKEY SOBRE PATINES

El Liceo ya es segundo, tras vencer al Reus: 4-1

● NADA PUDO HACER EL CIBELES EN BARCELONA: 6-2

● EL DOMINICOS PERDIO CON EL SAN ANTONIO POR 3-2

El encuentro entre los dos primeros de la tabla se resolvió fácilmente a favor del líder, el Barcelona, y esta derrota del Cibeles permite al club gallego Liceo pasar al segundo puesto de la clasificación general de la división de honor de hockey sobre patines, trofeo Paulino Martín, después de la decimonovena jornada disputada este fin de semana.

Los resultados de los partidos fueron los siguientes:

- Vic - Noya, 4-2
C.N. Reus - Sentmenat, 4-6
Barcelona - Cibeles, 6-2
Claret - Tordera, 4-5
Jolaseta - Calafell, 8-0
Arenys de Munt - Voltregá, 2-10
Mollet - Cerdanyola, 8-0
Liceo C. Galicia - Reus D., 4-1

CLASIFICACION GENERAL

1.—Barcelona, 35 puntos; 2.—Liceo C. Galicia, 31; 3.—Cibeles, 31; 4.—Sentmenat, 25; 5.—Vic, 24; 6.—Tordera, 22; 7.—Reus D., 22; 8.—Noya, 21; 9.—Voltregá, 20; 10. Mollet, 20; 11.—Cerdanyola, 14; 12.—C.N. Reus, 13; 13.—Jolaseta, 9; 14.—Arenys de Munt, 8; 15.—Claret, 5, y 16.—Calafell, 2.

Con un punto menos por sanción federativa el Liceo y C.N. Reus.

TRIUNFO DEL LICEO

En el Palacio de los Deportes el Liceo obtuvo una nueva victoria al imponerse al Reus Deportivo por cuatro goles a uno. Al descanso se llegó con ventaja coruñesa de dos cero.

Cerca de tres mil aficionados en las gradas y entretenido encuentro, ya que el Liceo y Reus Deportivo jugaron con rapidez y buenas maneras. En el equipo coruñés, hubo que lamentar a última hora la baja de Zabalía, pero Gil cumplió en su labor, siendo además autor del primer gol del Liceo de magnífico pase de Martinazzo, que en el último minuto logró el segundo de disparo raso que dejaba el partido en franquicia al llegarse al descanso, siendo un gol importante para relajar la tensión, pues el Reus Deportivo no daba tregua, defendiéndose con orden y buscando el marco rival.

En la continuación el Liceo mejoró su juego, que incluso en algunos momentos llegó a ser brillante, pese al marcaje individual de los reusenses que no se conformaban con la derrota y luchaban con ansias atacantes, lo que motivó que el encuentro fuese siempre competido. Martinazzo, en una gran jugada, elevó la cuenta con el tercer gol y otro pase suyo fue magníficamente rematado por Garvey en el minuto 13, significando el cuarto gol y la tranquilidad en las gradas, pese a que Alabart, a pase de Giralt, aminoró distancias en el marcador.

En resumen, un buen partido, habiendo estrellado el Reus una bola en la madera, mientras el Liceo lo hacía tres veces en la puerta rival, mereciendo más goles, pero también la actuación del meta Carbonell cuenta y paró mucho y bien.

Por el Liceo descolló Martinazzo, dentro del buen tono general, mientras en el Reus lo hacían Carbonell y Giralt.

Dirigió el partido el pontevedrés Julio Saez que no tuvo complicaciones, ayudado por la deportividad de ambos contendientes.

LICEO: Llonch; Areces, Gil, Martinazzo y Agüero. También jugó Garvey.

El Liceo consiguió ayer otro triunfo, esta vez sobre el Reus

REUS DEPORTIVO: Carbonell; Alabart, Giralt, Ibarz y Ventura. También jugó Salvat.

DERROTAS DEL DOMINICOS Y CLUB DEL MAR

Por la mínima, el Dominicos, privado de Silva y Mantiñán, perdió con el San Antonio en Pamplona después de un competido partido que tuvo una gran emoción final cuando los coruñeses buscaban al menos la igualada. Pero, por fortuna para el Dominicos, su gran rival, el Coslada, perdió sorpresivamente en su pista y por ello siguen en el liderato.

Por su parte, el Club del Mar poco pudo hacer en su visita a Bilbao frente al Iberduero y se vio fuertemente batido.

PRIMERA DIVISION (Grupo 1)

Iberduero - Intraflug, 7-1
San Antonio - Dominicos, 3-2
Coslada - Mieres, 5-6
Sto. Domingo - Santuchu, 6-1
Universitario - Parke Areces, 5-2
Sereyd - Ruán, 3-5

GRAN VENTA ESPECIAL
HOY
GB Casa Barros
en Real, 96 y Bailén, 1
Bolsos, maletas, artículos de piel y de regalo a precios sensacionales. Es una oportunidad en la que su dinero tendrá doble valor. Vea los escaparates. Si viene a primeras horas encontrará más surtido.

En Murcia se rompió...

(Viene de la página anterior)

de los visitantes no se hizo esperar.

Durante toda la primera parte, el Coruña lanzó a sus hombres sobre la meta de Cervantes, que vio cómo su marco pasó por momentos de grave peligro, fundamentalmente por los contragolpes coruñeses. Fruto de esta insistencia, como se veía venir, fue el gol logrado por Peralta en el minuto 22, que significó el tanto del empate y un aviso serio para las aspiraciones murcianas.

Durante este tiempo el Coruña prosiguió mostrándose extremadamente peligroso, pero sin que las ocasiones de peligro que ocasionó se transformaran en nada efectivo.

LA SEGUNDA PARTE

La segunda parte se inició con la misma tónica con que acabó la primera. El Coruña con peligrosos contraataques y el Murcia, que dominaba ligeramente la situación, sin poder perforar la meta contraria.

La situación varió sensiblemente cuando el preparador local dio entrada como hombres de refresco a Salamanca y Ruiz, que inyectaron nueva savia al once local. Se inició una etapa de mayor peligrosidad local, fruto de la cual fue el gol logrado por Salamanca, en un centro apurado de Pelegrín.

Tras este tanto, el cuadro murciano se dedicó a preservar sus dos puntos, lo que hizo con tan escasa fortuna que a punto estuvo de perder al menos uno, dada la peligrosidad con que se emplearon los jugadores coruñeses.

No obstante, no se registraron nuevos goles, pero el último cuarto de hora del partido fue dramático para los intereses locales. El público al final puesto en pie, pedía el pitido final del encuentro, que, cuando se produjo, significó un alivio para el cuadro local.

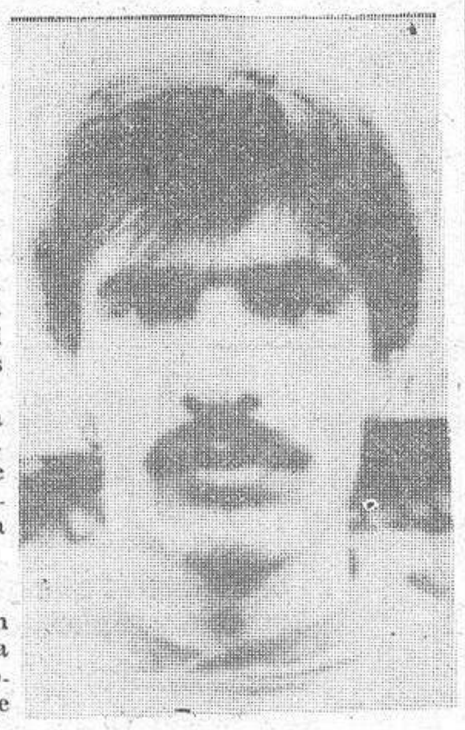

JORGE, uno de los destacados en el partido de Murcia.

En definitiva, partido justamente ganado por el Murcia, si bien el empate hubiera significado tal vez realizar un acto de justicia para los esfuerzos visitantes.

Vicente, Muñoz, Jorge y Ballesta, se distinguieron por el cuadro gallego, mientras que Guina, Vidaña e Higinio, sobresalieron por los locales.

FUTBOL MODESTO

El Perlío, sorprendido en su campo por el Compostela At. 0-1

PRIMERA REGIONAL

Unión-Carral, 2-1
Cedeira-Ordenes, 4-3
Piñeiros-Lira, 4-0
Hércules-Puebla, 2-1
Miño-Atl. Arteijo, 2-2
Lampón-Boimorto, 1-2
Malpica-Relámpago, 1-0
Muros-Brigantium, 6-0
Perlío-Compostela Atl., 0-1
Carballo-Sar, 1-1

El Perlío - Compostela era el gran partido y frenazo del "líder" en beneficio de sus rivales santiagueses, lo que hace que la liga esté al rojo vivo. Y es que además, el Arteijo sólo logró un punto en Miño, aunque los del Atlético, a un punto de la primera plaza, tienen un encuentro menos.

Otro partido importante enfrentaba al Muros con el Brigantium, también ambos equipos en el paquete de cabeza, y goleada a cargo del Muros, que sobrepasa a sus rivales y se encarama en el cuarto puesto.

En esta jornada, también había su "duelo" de colistas entre Cedeira y Ordenes con trifundo mínimo de los primeros en un partido de muchos goles.

LIGA DE LA CAPITAL

Primera División

Español-Orillamar, 3-0
Victoria-Vioño, 0-2
Sta. Margarita-Liceo, 0-0
Castros-Oza Juvenil, 1-0
Orzán-Gaiteira, 3-1

Segunda División

Sp. Coruñés-Sin Querer, 2-3
Torre-Marte, 8-5
Silva-Batallador, 4-1
C. Jardín - U. Sportiva, 3-0

El Español sigue su caminar pues aunque el Orillamar jugó muy bien en la primera parte e incluso estrelló un balón en el poste, no pudo impedir que el "líder" e imbatido terminase goleando. El Vioño, por su parte, con la vuelta de Hito parece recuperarse y el Orzán sigue en su pugna por los primeros puesto, a expensas del pinchazo del Imperator, que precisamente esta tarde a las 8'30 se enfrenta en Elviña al Orzán.

En Segunda División, al igual que en Primera, un equipo destacado cual es el caso del Deportivo Ciudad y tras él, mucha lucha por la segunda plaza, con importantes triunfos del Sin Querer y Ciudad Jardín en la jornada de este pasado fin de semana, mientras el Silva parece estar fuerte en busca del ansiado ascenso.

SEGUNDA REGIONAL MARIÑAS

Marino-D. Obrero, 1-3
Portazgo-Sp. Cambre, 2-1
Burgo-Dorneda, 2-0
Atl. San Pedro-D. Sigrás, 2-1
Sésamo-Olímpico, 2-1
Santa Cruz-Torino, 2-0
Brejo Lema-U. Campestre, 1-1
U.D. Juvenil-Santa María, 2-0

En las Mariñas no ceden Portazgo y Obrero, aunque los primeros pasaron sus apuros para vencer al Cambre, que está de tercero en discordia, pero muy alejado de sus dos rivales.

La jornada, con excepción del triunfo del Obrero y el empate del Campestre, fue de signo casero, descollando la victoria del Santa Cruz ante el Torino, lo que hace pensar en una recuperación de los vencedores en su afán de abandonar los puestos de descenso.

ARTEIJO

Club del Mar-Penouqueira, 1-3
Camapanl - Meicende, 0-2
Laracha-Suevos, 5-1
Bergantiños-Golmar, 5-2
Oseiro-Cerceda, 1-2
Payosaco-Pastoriza, 4-2

Por la zona de Arteijo, casi un calco de la mariñana con el Payosaco y Bergantiños en lucha por el título y sin ningún resultado de relieve, ya que la jornada fue de completa normalidad.

TERCERA REGIONAL MARIÑAS

Perillo-Sada Atl., 5-0
Ledoño-Bemantes, 3-1
Oza Ríos-Brigantium B, 1-3
Sarandones-11 Caballeros, 0-1
Mesoiro-San Tirso B, 5-0
Mercurio-Coirós, 2-1
Miraflores-Carnoedo, 2-0

Al ganar en Sarandones, el 11 Caballeros dio un paso más hacia el título que parece tener en su bolsillo, máximo cuando el Oza de los Ríos no pudo vencer al Brigantium "B", lo que hace que Ledoño y Mercurio aminoren la distancia para ese segundo puesto que también conlleva el ascenso.

LA QUINIELA
por deferencia de
muebles
SAN AGUSTIN
los muebles que necesita al precio que le conviene
SAN AGUSTIN, 9-13-17-19
Telfs. 226732 - 226981
LA CORUÑA

Valladolid-Español	2
Valencia-Osasuna	1
At. Bilbao-Zaragoza	1
Hércules-R. Madrid	2
Sevilla-Betis	x
At. Madrid-Cádiz	1
R. Sociedad-L. Palmas	1
Santander-Gijón	1
Barcelona-Castellón	1
Linares-Celta	2
Castilla-Málaga	x
Mallorca-Elche	1
Huelva-Salamanca	1
Levante-Burgos	2

1 X 2

2009 Ministerio de Cultura

RECLAM
REBAJAS
CAIDA de PRECIOS

SEGUNDA DIVISION "A"

GOLEADA DEL CELTA EN LINARES

POR CINCO VECES BATIO LA META ANDALUZA ● LOS CELTICOS, PELIGROSOS AL CONTRAGOLPE

LINARES (JAEN), 24.— Por cinco goles a cero ha vencido el Celta al Linares en partido jugado esta tarde en "Linarejos" correspondiente a la Segunda División A.

El primer tiempo finalizó con el resultado de 0-3.

LINARES.— Guerrero, Ocaña, Román, Calero, Adriano Del Barrio Pousada (Villalba), Albino, Torres Sampedro (Díaz) y Juanito.

CELTA.— Capó, Javi, Canosa, Gelo, Manolo Mori Emilio Mercader Bengoechea Suárez (Ademir), y Del Cura.

Arbitró el señor Ballarís Rivelles, del colegio valenciano bien.

GOLES:

0-1. Minuto 5. Fallo de la defensa local y gol de Bengoechea.

0-2. Minuto 33. Mori saca una falta y Suárez marca.

0-3. Minuto 42. Centra Emilio y remata Suárez a las mallas.

0-4. Minuto 77. Nuevo centro de Emilio para que remate de nuevo Suárez.

0-5. Minuto 68. Jugada de la delantera céltica que resuelve Del Cura marcando.

Buen partido el jugado hoy por el Celta y desastroso el del Linares que rozó el ridículo en todas sus líneas, ya que no fue capaz de frenar los contragolpes siempre peligrosos del conjunto céltico.

El partido fue muy malo por parte del Linares y el resultado señala a las claras lo que ocurrió en el terreno de juego que estaba en pésimas condiciones.

Han destacado por el Celta Mori, Emilio, Suárez y Del Cura. Por el Linares el único que se puede salvar es Del Barrio.— (Efe).

El miércoles, Elche-Deportivo, de Copa

Partido de vuelta de octavos de final

El próximo miércoles se jugarán los partidos de vuelta de los octavos de final de la Copa del Rey de fútbol.

Al Deportivo le corresponde enfrentarse al Elche en "Altabix", por lo cual la expedición blanquiazul permanecerá en Murcia, a la espera de este encuentro de Copa, que los deportivistas van a afrontar con ventaja en el marcador de 2-1. Los demás partidos de la jornada son:

(0-0) R. Vallecano - At. Madrileño. (1-6) Gijón - Valencia. (1-1) At. Bilbao - Las Palmas. (1-1) R. Madrid - Málaga. (0-3) Salamanca - Zaragoza. (0-1) Barcelona - At. Madrid. (3-3) Valladolid - R. Sociedad.

RESULTADOS Y CLASIFICACIONES

Cafés Siboney
AROMA Y SABOR
TUESTE DEL DIA
Cordeleria, 14 Telfs. 22 78 36 - 20 38 55 LA CORUÑA
Plaza de Lugo. (Frente iglesia Santa Lucía).

PRIMERA DIVISION

Valladolid - Español, 2-4
Valencia - Osasuna, 4-1
Aht. Bilbao - Zaragoza, 4-1
Hércules - Real Madrid, 0-1
Sevilla - Betis, 1-1
At. Madrid - Cádiz, 1-0
Real Sociedad - Las Palmas, 2-0
Santander - Gijón, 1-0
Barcelona - Castellón, 4-3

CLASIFICACION

	J.	G.	E.	P.	F.	C.	P.
R. Madr.	21	14	3	4	39	20	31+ 9
Barcel.	21	13	4	4	54	20	30+10
R. Soc.	21	12	5	4	37	20	29+ 9
At. Bilb.	21	11	2	8	36	25	24+ 2
Betis	21	10	3	8	29	21	23+ 1
Valencia	21	10	3	8	32	29	23+ 1
Zaragoza	21	9	5	7	29	30	23+ 1
Español	21	9	2	10	30	30	20— 2
Osasuna	21	9	2	10	23	27	20— 2
Gijón	21	7	6	8	21	25	20
Santand.	21	8	4	9	28	34	20
Valladol.	21	7	6	8	24	35	20— 2
At. Madr.	21	9	1	11	22	23	19— 1
Sevilla	21	7	4	10	25	28	18— 2
L. Palm.	21	7	4	10	28	36	18— 2
Cádiz	21	8	2	11	19	29	18— 4
Hércules	21	6	2	13	26	35	14— 6
Castellón	21	2	4	15	19	54	8—12

SEGUNDA DIVISION

Almería - Rayo Vallecano, 0-0
Oviedo - Sabadell, 1-1
Murcia - DEPORTIVO, 2-1
Linares - CELTA, 0-5
Córdoba - At. Madrileño, 2-2
Castilla - Málaga 2-2
Getafe - Alavés, 2-0
Mallorca - Elche, 2-0
Huelva - Salamanca 2-1
Levante - Burgos, 0-1

CLASIFICACION

	J.	G.	E.	P.	F.	C.	P.
Málaga	21	13	6	2	37	16	32+10
Salam.	21	13	3	5	40	14	29+ 9
CELTA	21	11	6	4	42	21	28+ 6
Elche	21	11	6	4	28	16	28+ 6
Burgos	21	9	7	5	28	20	25+ 5
Murcia	21	9	6	6	29	21	24+ 4
Sabadell	21	8	7	6	30	30	23+ 1
DEPORT	21	7	7	7	23	24	21— 1
R. Vall.	21	7	7	7	20	21	21— 1
Mallorca	20	7	6	7	24	23	20
Castilla	21	5	10	6	23	25	20
Oviedo	21	7	5	9	21	29	19— 3
Linares	21	6	6	9	20	33	18— 2
Huelva	21	5	7	9	15	22	17— 3
Almería	20	5	10	5	14	15	16— 2
Córdoba	21	3	10	8	19	30	16— 4
Alavés	21	5	5	11	20	27	15— 7
At. Madr.	21	3	9	9	22	30	15— 7
Levante	21	5	5	11	18	40	15— 5
Getafe	21	3	6	12	24	40	12— 8

SEGUNDA DIVISION "B"

(GRUPO PRIMERO)

Zamora-Alcalá, 3-0
Sporting At.-Barcelona At. 1-1
Endesa-Andorra-Lérida, 3-0
Tenerife-San Sebastián, 1-1
Sestao-Erandio, 2-0
Baracaldo-Mirandés, 2-1
Bilbao At.-Leonesa, 3-2
FERROL-Ensidesa, 1-0
COMPOSTELA-Palencia, 0-0
Logroñés-Huesca, 1-1

CLASIFICACION

	J.	G.	E.	P.	F.	C.	P.
Palencia	21	12	6	3	27	12	30+10
Zamora	21	10	9	2	27	8	29+ 7
Bar. At.	21	10	7	4	36	22	27+ 5
Alcalá	21	10	6	5	32	19	26+ 4
Endesa	21	11	4	6	38	24	26+ 6
Logrodés	21	8	8	5	26	28	24+ 4
Sestao	21	8	7	6	20	17	23+ 3
Erandio	21	8	7	6	20	17	23+ 1
Lérida	21	9	4	8	29	29	22
Baracal.	21	7	8	6	21	21	22+ 2
Bilb. At.	21	7	7	7	23	23	21+ 1
Tenerife	27	8	3	10	23	23	18— 1
Spo. At.	21	6	7	8	26	27	19— 3
S. Sebas.	21	7	5	9	19	21	19— 3
Compos.	21	7	4	10	17	24	18— 2
Leonesa	21	6	5	10	28	37	17— 5
Mirand.	21	5	6	10	25	32	16— 6
Huesca	21	5	6	10	18	29	16— 4
Ferrol	21	5	4	12	15	30	14— 6
Ensidesa	21	2	5	14	13	40	9—13

(GRUPO SEGUNDO)

Portuense-Vall de Uxo 1-0
Ibiza-Tarrasa, 2-1
Las Palmas At.-Tarragona, 0-5
San Fernando-Granada, 1-1
Jerez-Ceuta, 2-0
Antequerano-Badajoz, 1-0
Andorra-Jaén, 3-0
Reus-Cartagena, 0-0
Calvo Sotelo-Lorca, 0-1
Torrejón-Algeciras, 0-0

CLASIFICACION

	J.	G.	E.	P.	F.	C.	P.
Anteque.	21	11	4	6	26	15	26+ 6
Lorca	21	10	6	5	23	14	26+ 6
Jerez	21	12	2	7	27	20	26+ 6
Cartage.	20	10	5	5	23	16	25+ 5
Ceuta	21	10	3	8	26	21	23+ 1
Andorra	20	9	5	6	29	22	23+ 5
Algeciras	21	7	9	5	17	13	23+ 3
Ibiza	21	8	7	6	25	27	23+ 1
C. Sotelo	20	9	4	7	23	19	22+ 2
Portuen.	21	7	8	6	18	18	22
Jaén	21	9	3	9	25	27	21— 1
Reus	21	6	9	6	20	23	21+ 1
Granada	20	6	8	6	15	14	20— 2
S. Ferna.	20	8	4	8	21	20	20
Badajoz	21	7	6	8	23	23	20— 2
Tarrasa	21	7	4	10	26	25	18— 4
Tarrago.	20	7	3	10	19	21	17— 3
Torrejón	21	5	6	10	23	31	16— 4
Vall Uxó	21	3	8	10	12	22	14— 8
Palm At.	21	2	4	15	17	47	8—12

TERCERA DIVISION

(GRUPO I)

Vivero-Lemos, 1-0
Cambados-Vista Alegre, 1-2
San Martín-Arenteiro, 1-0
Pontevedra-Flavia 1-1
Porriño-At. Rivera, 0-0
Turista-Lalín, 0-0
Gran Peña-Verín 4-0
Fabril-Arosa, 0-0
Alondras-Finisterre 3-0
Lugo-Orense, 1-0

CLASIFICACION

	J.	G.	E.	P.	F.	C.	P.
Ponteve.	21	15	5	1	45	14	35+15
Orense	21	13	4	4	35	16	30+10
Lugo	21	13	3	5	37	19	29+ 9
Arosa	21	9	9	3	25	15	27+ 5
G. Peña	21	9	9	3	27	18	27+ 7
Vivero	21	7	9	5	27	21	23+ 1
V. Aleg.	21	9	5	7	23	18	23+ 1
Turista	21	6	10	5	23	19	22+ 2
Fabril	21	6	9	6	31	27	21+ 1
Flavia	21	6	9	6	18	22	21— 1
Alondras	21	8	4	9	30	32	20
At. Rive	21	4	11	6	24	30	19— 3
Lemos	21	6	6	9	24	22	18— 4
Porriño	21	5	8	8	22	23	18— 2
San M.	21	6	5	10	16	31	17—3
Camba.	21	6	4	11	25	37	16— 6
Areteiro	21	7	2	12	19	28	16— 6
Lalín	21	5	5	11	11	25	15— 7
Verín	21	3	6	12	8	27	12—10
Finiste.	21	4	3	14	18	50	11— 9

REGIONAL PREFERENTE

(GRUPO NORTE)

Camariñas-Milagrosa, 1-1
Chantada-G. Mugardos, 1-2
Cée-Ferrol At., 3-1
Sarriana-Barallobre, 3-1
Boiro-Foz, 1-1
Ribadeo-Meirás 0-2
Eume-Endesa, 0-0
Sada-Corcubión 2-1
Campanal-Jove Lago 7-1
San Tirso-Noya 2-0

CLASIFICACION

	J.	G.	E.	P.	F.	C.	P.
Meirás	21	14	3	4	46	13	31+ 9
Endesa	21	13	5	3	38	19	31+ 9
Ferrol A.	21	13	4	4	40	18	30+ 8
Eume	20	12	6	2	43	21	30+10
G. Mug.	21	12	4	5	32	24	28+ 6
Cée	21	11	3	7	44	31	25+ 5
S. Tirso	21	9	4	8	39	40	22+ 2
Sada	21	10	1	10	29	32	21+ 1
Chanta.	21	8	4	9	26	27	20— 2
Corcub.	21	8	3	10	38	38	19— 3
Foz	21	8	3	10	32	39	19— 3
Sarriana	21	8	3	10	18	29	19— 1
Noya	21	7	4	10	16	20	18— 2
Campa.	21	7	4	10	37	44	18—2
Ribadeo	21	6	5	10	33	39	17— 3
Boiro	21	7	3	11	27	35	17— 3
Barallo.	21	5	5	11	20	33	15—7
Milagro.	21	5	4	12	29	38	14— 8
Camariñ	20	6	4	10	25	36	14— 4
Jove-L.	21	3	2	16	20	56	8—21

El Camariñas figura con dos puntos menos, por sanción.

jellasa
JESUS LAGO Y LAGO, S.A.
Un servicio al automovil...en Cadena
el distintivo que garantiza un mejor servicio y repuestos para su automóvil
LA CORUÑA: Marqués de Amboage, 8 y 10
SAN PEDRO DE NOS: (La Coruña) Ctra. Nacional 6 Meson del Agua
FERROL: Pontevedra, 9 y 11
SANTIAGO: Av. de Lugo, 20-22
SANTIAGO: Poligono del Tambre
LUGO: Ctra. de la Coruña, Km. 516
ORENSE: Capitán Cortés, 43
PONTEVEDRA: Echegaray, 6
PONTEVEDRA: Avda. de Uruguay, 58
VIGO: Uruguay, 8
VIGO: Venezuela, 48
VILLAGARCIA: Ctra. de Pontevedra, Km. 10,700

en Galerías maisonfor de REAL 94 a OLMOS 21
Venga donde hay más para elegir

2009 Ministerio de Cultura

TERCERA DIVISION ○ TERCERA DIVISION ○ TERCERA DIVISION

El Arosa se llevó un punto de Riazor: 0-0

Actuó el Fabril con más entusiasmo que juego ● Sorprendente empate del Pontevedra, en su campo, ante el Flavia ● La única victoria a domicilio, conseguida por el Vista Alegre

Estadio Municipal de Riazor
Fabril, 0; Arosa, 0.

EQUIPO ARBITRAL

Vilaboa Rodríguez, auxiliado en las bandas por Eduardo y Berdullez, todos ellos pertenecientes a la delegación de Vigo.

FABRIL: Bandín; Suso, Carlos, Paco, Nano; Portela, Ramiro, Losada; Alberto. Fraga y Chechu.

AROSA: Moncho; Sáez, Carnero, Lezcano, Milucho; Salvador, Bugallo Barrio; Varela, Gustavo y Guisande.

AMBIENTE

Tarde fría y regular entrada, con numerosos aficionados llegados de Villagarcía. El terreno de juego bastante irregular pero se podía controlar el balón.

De capitanes Paco por el Fabril y Lezcano por el Arosa.

INCIDENCIAS

Primera parte

Mto. 40.—Barrio empalma un balón dentro del área fabrilista y su disparo es rechazado por el larguero.

Segunda parte:

Los equipos retornan al terreno con un cambio en sus respectivas formaciones de salida. Marcos sustituye a Chechu en el Fabril y Vinito a Bugallo en le Arosa.

Mto. 65.—Solé sustituye a Losada en las filas blanquiazules.

Mto. 72.—El cambio es ahora en el Arosa, retirándose Varela para que salte al terreno de juego Manolito.

Mto 73.—Tarjeta amarilla a Sáez por protestar.

Mto. 78.—Tarjeta a Portela, por zancadilla a Lezcano.

Mto. 87.—Tarjetas al meta Moncho y también al extremo Marcos por un incidente en que participaron varios jugadores.

Reparto de puntos en Riazor, en un partido que tuvo poco de todo. Por no tener, no tuvo goles, ni juego, aunque sí una pequeña dosis de emoción por la incertidumbre del resultado final.

El primer tiempo fue de juego insulso y dominio alterno, pero con escaso peligro para una y otra puerta. Por el Fabril, solo un dispado de Ramiro que salió lamiendo el larguero, mientras el Arosa tuvo algunas oportunidades, la más clara rechazada también por la madera.

En la continuación, el juego siguió con las mismas características, si bien a medida que pasaban los minutos el Fabril fue controlando el partido y dominando a sus rivales, con más entusiasmo que ideas, pudiendo marcar en un par de cabezazos.

Pero en resumen, poco peligro y por ello el inalterable marcador que creemos es justo, pues aunque los coruñeses al final apretaron, la verdad es que en el primer tiempo los arosanos habían controlado la situación.

Por el Arosa destacó su meta Moncho, así como Lezcano, Salvador y los extremos Bugallo y Guisande, dentro del buen tono general en la primera mitad en que se defendieron con orden y jugaron con comodidad en medio campo

En el Fabril esta vez falló el medio campo y por ello los delanteros no tuvieron muchas oportunidades de intervenir en el juego, ya que la mayoría de los balones los tenían que jugar en desventaja. Mucho tendrá que trabajar Cervera para que el Fabril recupere su imagen, con mayor engarce e ideas, pues ante el Arosa, incluso los defensas se complicaron en la entrega, Bandín estuvo seguro en las pocas intervenciones, así como Carlos, Paco, pero en el ataque la verdad es que falta mordiente y jugar más por las bandas.

Del arbitraje se encargó el vigués Vilaboa Rodríguez que estuvo bien en un partido que tampoco tuvo muchas complicaciones, salvo un incidente final donde enseñó una tarjeta a Marcos, cuando esa misma tarjeta la merecían muchos jugadores más. Le tocó la china al extremo blanquiazul.

M. C.

Alondras-Finisterre: 3-0

CANGAS DE MORRAZO (Pontevedra), 24.—El Alondras ha vencido al Finisterre por tres goles a cero en el encuentro de Liga disputado en Morrazo, dirigido perfectamente por el árbitro santiagués Barcala.

ALONDRAS: Marra; Juan Toñín, Pucho, José Manuel; Menduiña, Paco, Miro; Garea, Muro y Janeiro. En la segunda parte Moncho sustituyó a Janeiro.

FINISTERRE: Domingo; Nisito, Senlle, Santos, Otero; Juan Ramón, Tito, Angel; Leis, Paco y Chucho. En la segunda parte Palucho reemplazó a Otero y Senra a Santos.

1-0, minuto 57. Falta que saca Paco y Mauro, de cabeza, envía a la red.

2-0, minuto 75: Centro de Paco y remate de Moncho a las mallas.

3-0, minuto 82: Pase de Garea a Miro, que marca a placer.

La primera parte fue de juego aburrido y Anodino, pero en la segunda, el Alondras superó al Finisterre en potencia física y en calidad de juego.

La salida del árbitro, al término del encuentro, se hizo entre los aplausos del público.

Destacaron por el Alondras Pucho, Juan y Mauro; y por el Finisterre Domingo, Tito y Chucho. (EFE).

San Martín-Arenteiro: 1-0

VILLAGARCIA DE AROSA (Pontevedra), 24.—El San Martín de Villajuán ha vencido al Arenteiro por un gol a cero, en partido del primer grupo de Tercera División disputado en el campo de "La Lomba". Arbitró el colegiado lucense señor Roca Currás, que incurrió en algunos errores de apreciación que no influyeron en el resultado. A los 55 minutos expulsó a José, del Arenteiro y a Moncho, del San Martín, por agresión mutua.

ARENTEIRO: Camporro, José, Dueñas, Suso, Doforno, Miguel, Roberot, Moncho, Rafa, Seoane y Tomás. Cid y Lucho entraron por Seoane y Moncho, a los 56 y 70 minutos.

SAN MARTIN: Miñán, Tajes, Tinín, Carlos, Sito, Sobral, Santi, Ferrín, Nando, López y Moncho. A los 46 minutos Juan sustituyó a Nando.

1-0. minuto 67.—Jugada individual de Tinín por la izquierda, centra cerrado y Sobral, de certero cabezazo, envía el balón a las mallas.

Partido aburrido, pobre en calidad de juego, con el único aliciente de la incertidumbre del marcador. Justa victoria del San Martín, que ganó por su entusiasmo y espíritu de lucha.

En el San Martín destacaron Sito y Tinín, y por el Arenteiro los extremos Roberto y Tomás.—(EFE)

Pontevedra-Flavia: 1-1

PONTEVEDRA, 24.— El Pontevedra y el Flavia han empatado a un gol en el encuentro de Liga disputado en Pasarón, pésimamente dirigido por el árbitro vigués Julio Díaz.

Mostró tarjetas amarillas a Casas (30'), por juego incorrecto; a Soneira (33') y Prol (41') por juego peligroso; a Pastor (51'), por protestar y a Gabriel (64'), por agarrón a un contrario.

PONTEVEDRA: Oliveros, Seso, Tapia, Gabriel, Churruca, Juan, Casas, Antonio, Pastor, Soneira y Sasiaín. En el minuto 32 Domingo sustituyó a Seso y en el 83, Juan II a Pastor.

FLAVIA: Paco, Moure, Calucho, Porto, Alvaro, Javiche, Picallo, Otero, Chus, Prol y Alvite. En el minuto 84, Becerra reemplaza a Chus y en el 88 Carballo a Alvaro.

0-1. Minuto 38: Picallo recibe, en claro fuera de juego, un balón largo. Los granates se quedan parados esperando la señalizando de la falta que el árbitro no decreta, por lo que Picallo avanza solo y salvando la salida del portero marca a portería vacía.

1-1. Minuto 76: El árbitro decreta un penalti por causa desconocida que lanza Gabriel y rechaza Paco, pero el propio Gabriel de cabeza remata a la red.

Dominio total y absoluto del Pontevedra que jugó todo el tiempo en la parcela del Flavia, equipo que se cerró a la defensiva en un sistema casi imposible de saltar.

Destacaron el sistema defensivo del Flavia y nadie en el Pontevedra.— (EFE).

El Gran Peña viene haciendo una buena campaña en Tercera División

Gran Peña-Verín: 4-0

VIGO 24.— Por cuatro goles a cero ha derrotado el Gran Peña celtista al Verín en partido del primer grupo de Tercera División. Arbitró mal el colegiado pontevedrés señor Bello Blanco, que mostró tarjeta roja a Cortés, a los 81 minutos por agresión a Tito.

GRAN PEÑA: Siro, Richard, Tito, García, Lema, Albelo, Barciela Miguel, Chango, Miguel II y Cambeiro.

VERIN: Meno, Xé, Julio, Núñez, Nicolás, Raúl, Tucho, Gallego, Rexach, Ben-Barek y Martín. A los 46 minutos Cortés entró por Nicolás.

GOLES: 1-0 treinta segundos de la segunda parte. Centro de Chango desde la derecha y Albelo de cabeza marca; 2-1 minuto 76, centro de Miguel II desde la izquierda y Blanco vuelve a marcar; 3-0 minuto 80, centro de Lema y cabezazo de Chango a las mallas; 4-0 minuto 92, contragolpe del Gran Peña, Miguel II envía en profundidad a Chango y éste, ante la salida del meta, lo bate por bajo.

Partido de total dominio del Gran Peña durante los 95 minutos que duró. El Verín se depenfió con acierto en el primer tiempo, per oel gol en frío al reanudarse el juego tras el descanso abrió el camino para el mayor dominio y acierto de los locales.

Sin hacer un gran partido, el filial céltico ganó on justicia, teniendo en Albelo al motor del conjunto, sin duda el mejor hombre sobre el terreno. Por el Verín, Meno y Julio destacaron.— (Efe).

Vivero-Lemos: 1-0

VIVERO (LUGO), 24.—El Club Vivero ha vencido al Lemos de Monforte por un gol a cero en partido del primer grupo de Tercera División nacional. Arbitró mal, aunque no influyó en el resultado, el coleigado coruñés señor Sánchez Grobas. A pesar de ser "Día del Club", se recaudaron unas 400.000 pesetas.

LEMOS. — Domínguez; Vila, Bautista, Iglesias Yebro, Coutado, Alonso, Cano Juan Carlos, Chas y Roberto. A los 45 minutos salió Mejillón por Roberto.

VIVERO: Jaime; Jove, Torres, Manolo Collazo, Méndez, Manolito, Rivera, Pepe Collazo, Manel, Mella y Nani. A los 87 minutos Michelena entró por Méndez y a los 88 Yupi por Manel.

El gol: se marcó a los 10 minutos, por mediación de Nani, de fuerte disparo tras un rechazo de la escuadra a tiro de Manel.

Primer tiempo con dominio del Vivero y buena actuación de la defensa lemista. En la segunda parte fue el Lemos el que puso en apuros la meta de Jaime, y hubo claras ocasiones de gol a tiros de Mejilló y Juan Carlos.

Dsetacaron por el Lemos, Juan Carlos, Vila e Iglesias, y por el Vivero, Méndez y Manel.—(EFE)

Lugo-Orense: 1-0

LUGO, 24.—Club Deportivo Lugo ha vencido al Club Deportivo Orense por un gol a cero, en partido del primer grupo de Tercera División que se jugó en el estadio "Angel Carro", con arbitraje del ferrolano señor Cupeiro Painceira, que mostró tarjeta amarilla a Aurelio y Nolis por los orensanos, y a Manolo, del Lugo, en dos ocasiones, decretando su expulsión cuando faltaba un minuto para el final.

ORENSE: Aurelio, Nolis, Juan Luis, Ochoa, Bastos, Toño, Rivas, Montenegro, Juan Luis, Quino (Azpiazu), Andrés González y Delmiro (Romero).

LUGO: Núñez, Manolo, Geada, Edrosa, Quique, Charli, Alvarez, Lucho, Manolito (Rafa), Toñito y Aneiros (Galán).

El único tanto del partido llegó a los 8 minutos de la segunda parte al transformar Rafa un penalti que le hicieron a Lucho.

Partido muy disputado, clásico de la máxima rivalidad entre los dos equipos, que hoy no hicieron buen fútbol aunque hay que reconocerles un gran derroche de entusiasmo y pundonor.

Al final mínima victoria del equipo lucense que puede estimarse justa. En sus filas destacaron Manolo, Geada, Quique y Rafa. Por el Orense sobresalieron Toño, Rivas, Ochoa y Montenegro.—(EFE)

Cambados-V. Alegre: 1-2

CAMBADOS, 24. — El Vista Alegre venció al Cambados en su propio feudo por dos goles a uno en partido disputado esta tarde.

Arbitró el coruñés Veiga Ramos que tuvo una mala actuación. Concedió el gol del empate al Vista Alegre pese a que Canle estaba en fuera de juego que además había señalado un línea. Mostró tarjetas a Waldo, Toti, Roberto, Blas y Abeledo, del Cambados, y a los Vista Alegristas Ino y Casal.

CAMBADOS: Doval; Blas Fito, José Manuel, Roberto, Castro, Abeledo, Jacobo, Waldo, Zurdo y Toti. E nel segundo tiempo Orea por José Manuel y a los 67 Agra por Jacobo.

VISTA ALEGRE: Ruiz; Lucho, Piay, Tomás, Canle, Manolo, Valerio, Casal Ino, Javier y Carolo. A los 84 minutos José María por Ino y a los 78 Prol por Carolo.

GOLES: 1-0, minuto 22. Se produce una falta y Zurdo marca directamente. 1-1, minuto 38. Canle recibe un balón en fuera de juego y marca Este gol fue muy protestado y motivó la suspensión del partido durante 10 minutos y las tarjetas por protestas de los jugadores locales.

2-1. Minuto 48. Centro a INO que bate a Doval.

Partido jugado con deportividad pero mal arbitrado que motivó muchas protestas.

El Vista Alegre con el marcador a su favor jugó a la defensiva mientras que el Cambados no realizaba un claro fútbol ofensivo.—(EFE).

Porriño-Atl. Ribeira: 0-0

PORRIÑO, 24.—El Porriño y el Atlético de Riveira enmpataron a cero goles en partido que dirigió el orensano Quintala Morala, que tuvo una buena actuación. Mostró tarjetas a Vavá, Manolo, Genaro y Terio, por los locales, y Enrique, Choco y Juan Carlos, por los visitantes.

PORRIÑO: Estévez; Terio, Severino, Poli, Vita, Suso, Fel, José, Vavá y Dito. En el minuto 33 Xouba por Dito y en el 46 Genaro por Suso.

RIVEIRA: Toño, Choco, Ruiz, Enrique, Piñeiro, Alfonso, Miguel, Pepón, Fernando, Carlos y Juan Carlos.

El "míster" local presentó un equipo eminentemente ofensivo que ejerció un total dominio pero infructuoso sobre el Atlético de Riveira que jugó desde el primer momento en busca del empate.

El equipo local dispuso de muchas y magníficas ocasiones de gol pero la precipitación unas veces y la mala fortuna en otras dieron al traste con las aspiraciones locales.

Por el Riveira destacaron Toño, Miguel y Enrique, y por el Porriño Severino, Fel y Genaro. —(EFE).

Huelga de árbitros de fútbol en La Rioja

No hubo partidos de categoría Regional

LOGROÑO, 24. — Ni en la jornada de ayer ni en la de hoy se han celebrado los partidos de fútbol de categoría regional en La Rioja, al declararse en huelga los árbitros del Colegio navarro-riojano.

La huelga se debe a que los clubs no han hecho efectivos en su totalidad los recibos o no han efectuado las transferencias por las cantidades estipuladas en la asamblea general del pasado mes de octubre.

Solo se han jugado el partido de primera regional Aldeano - Pradejón, al estar el primero de ellos sancionado por el Colegio de Arbitros para toda la temporada, viéndose obligado a contratar a ex colegiados. — EFE.

LAS QUINIELAS

546 máximos acertantes en el primer escrutinio

Nuevo récord de recaudación

MADRID, 24. — De nuevo se ha establecido un record en la recaudación de las quinielas, en la vigésimoprimera jornada del Patronato de Apuestas Mutuas Deportivas Benéficas: 1.505.425.320 pesetas.

Cuando se llevan escrutados el sesenta y cinco por ciento de boletos escrutados, han aparecido 546 acertantes de catorce resultados, mientras que los de trece son 13.197 y los de doce 158.002.

El escrutinio de esta jornada finalizará mañana, lunes.—EFE.

2009 Ministerio de Cultura

PRIMERA DIVISION

El Madrid, con su triunfo en Alicante, se mantiene de líder

También el Español ganó fuera de casa ● Empate entre los dos rivales sevillanos ● Aunque perdió, el Castellón le marcó tres goles al Barcelona ● Jornada con numerosos penaltis y dos expulsiones

R. Pérez

Pese a fallar un penalti, ganó el Madrid: 0-1

ALICANTE, 24.— El estadio "Rico Pérez" se llenó por completo y hubo récord de recaudación para ver este Hércules - Real Madrid, que finalizó con victoria madridista por 0-1.

R. MADRID: Agustín, Cortés, Camacho, Gallego, San José Del Bosque Juanito, Angel, Pineda (Isidro) Stielike e Ito (García Hernández).

HERCULES: Tomaszewski, Serrat, Cartagena, Albadelejo, Ernesto, Aracil Muller Cabral (Reces) Adorno, (Abad), Santi y Segundo.

Arbitró el encuentro el señor Ramos Marcos, del colegio Oeste, que estuvo bien en el primer tiempo y fracamente mal en la segunda parte. Señaló un penalti al Hércules muy severo y mostró tarjeta amarilla a Albadalejo, en el minuto 17, y a Cartagena, en el 68.

GOL:

0-1. Minuto 79. Lo marcó Cartagena en propia meta. Ejecutó un golpe franco Cortés, la pelota salió desviada hacia la parte derecha de la puerta de Tomaszewski, la recogió Cartagena, y, al pretender cedérsela a su portero, la introdujo mansamente en las mallas.

Está visto que el Hércules es incapaz de acabar con la imbatibilidad del Madrid en Alicante. Hoy hizo méritos para acabar con ese maleficio y tuvo que ser un defensa local que estaba comportándose admirablemente, el que brindara en bandeja los dos puntos al conjunto blanco.

Se jugó de poder a poder, el partido no tuvo gran calidad técnica, no hubo tampoco marcajes férreos, y aunque el Madrid ejerció un mayor dominio territorial y mandó siempre en el centro del campo, las líneas de cobertura herculanas se mostraron muy seguras y todos los intentos de penetración de los madridistas murieron a los pies de la defensa local o en las manos del guardameta Tomaszewski, que tuvo una actuación sensacional.

El partido tuvo un momento clave, en el minuto 7, cuando Ito cayó en el área herculana y el árbitro castigó con penalti que ejecutó Stielike y neutralizó formidablemente Tomaszewski que se ganó la mayor ovación de la tarde.

Destacados por el bando herculano, además de la estupenda actuación del portero Tomaszewski, el buen partido de Serrat, Cartagena, Albadalejo, Ernesto y Aracil. En el Real Madrid los mejores fueron Cortés, Gallego, Del Bosque y Stielike.

A PINTINHO, el jugador brasileño del Sevilla, le gusten tanto las juergas en las discotecas como el fútbol.

V. Calderón

Puso más empeño el Atlético de Madrid: 1-0

MADRID, 24.—El Atlético de Madrid derrotó al Cádiz por 1-0, en partido de Primera División, que se disputó en el estadio "Vicente Calderón", ante unos cuarenta mil espectadores.

Arbitró el colegiado Crespo Aurre, catalán. Mal. Vieron la cartulina amarilla los andaluces Dos Santos y Hugo Vaca, y el atlético Arteche, todos por juego peligroso.

AT. DE MADRID: Aguinaga, Clemente, Arteche, Juanjo, Julio Alberto, Ruiz, Dirceu, Quique, Marcos, Hugo Sánchez y Rubio.

Casi simultáneamente, a los 88 mintuos, Marián y Balbino ocuparon, respectivamente, los lugares de Rubio y Dirceu.

CADIZ: Bocoya, Juan José, Dos Santos, Hugo Vaca, Amarillo, Linares, Manolito, Mejías, Mané I, Escobar y Dieguito.

A los 26 minutos Mané I, lesionado, deja su puesto a Choquet

El gol se consiguió a los sesenta minutos de juego, culminando la más bella jugada del encuentro. Pared múltiple en la que intervienen Quique, Dirceu y Hugo Sánchez y es el mejicano quien, a quemarropa, bate a Bocoya, por su izquierda.

El partido de fútbol (?) presenciado esta tarde será prontamente olvidado por la afición. Fue todo un recital de juego vulgar, por parte de ambos conjuntos y el Atlético alcanzó la victoria porque puso un poco más empeño que su rival en conseguirla.

Los gaditanos no hicieron sino defenderse y, tras haber contemplado sus evoluciones sobre el terreno casi nadie puede explicarse cómo este equipo ha ganado, en casa, al Barcelona, a la Real Sociedad y al Real Madrid.

L. Casanova

Se congració el Valencia con su afición: 4-1

VALENCIA, 24.—Por cuatro goles a uno derrotó el Valencia al Osasuna en partido de Primera División, disputado en el estadio "Luis Casanova", con media entrada de público.

VALENCIA: Sempere; Botubot, Arias, Tendillo, César, Saura, Solsona (Ribes), Weltl, Roberto y Arnessen (Subirats).

OSASUNA Basauri; Esparza, Mina, Goñi (Iriguíbel), Lecumberri, Bayona, Echevarría, Dioni (Iriarte), Rández, Teixido, Martín.

Arbitro: el señor Pes Pérez, del Colegio Aragonés regular. Le equivocaron en más de una ocasión sus ayudantes. Tarjetas amarillas a Dioni, Carrete e Iriguíbel.

Goles:

1-0. Minuto 15. Internada de Saura, con pase retrasado, que Arnessen cabecea.

2-0. Minuto 36. Solsona es derribado por Bayona dentro del área. El penalti lo ejecuta Arnessen, marcando.

3-0. Minuto 68. Jugada de Saura por la izquierda, con pase hacia atrás, que Roberto remata por la escuadra.

4-0. Minuto 82. Internada de Subirats, convertido en extremo izquierda, con centro al punto de penalti, que Roberto, desmarcado, cabecea a la red.

4-1. Minuto 87. Gran jugada de Martín, con balón al centro, que Rández, lanzándose en plancha, cabecea.

Difícil tenía el Valencia este compromiso por el ambiente reinante tras la severa derrota sufrida el miércoles pasado en "El Molinón". La afición estaba de uñas, y se temía que los hombres de Mestre no fuesen capaces de sobreponerse, ante un Osasuna siempre difícil en sus últimas salidas.

Pero hoy el Valencia planteó el encuentro con sacrificio, con entrega y con sufrimiento, dejando de lado todo complejo de superioridad y luchando de principio a fin en pos de la victoria.

Estas acciones sorprendieron al Osasuna, sobre todo cuando, en el minuto 15, el Valencia lograba mover el marcador y luego hacer estéril el intento de reacción de los navarros.

Destacados: por el Valencia, Solsona, Roberto y Saura. Por el Osasuna, Lecumberri, Bayona y Teixido.—(EFE).

San Mamés

Abrumadora superioridad bilbaína: 4-1

BILBAO, 24.—Por 4-1, el Athletic de Bilbao ha vencido al Real Zaragoza, en "San Mamés".

Arbitró el colegiado De Sosa Martín, cuya actuación fue muy deslucida y al final reprochada por la mayoría de los espectadores con grandes signos de disgusto. Amonestó a los zaragocistas Amarilla y Valdano y al rojiblanco Sarabia. Al final amonestó también a Oñaederra, por jugada peligrosa a Argote.

GOLES:

1-0.—Minuto 33. Córner que saca Rojo en corto a Argote, éste centra sobre la portería y Goicoechea remata de cabeza a gol.

2-0.—Minuto 48. Sola se interna en el área y el árbitro decreta penalti por derribo de un defensor. Tira Dani y marca.

2-1.—Minuto 51. De la Fuente derriba a un contrario que es señalado como penalti, que fue muy protestado por los aficionados. Lo lanza "pichi" Alonso y bate a Zubizarreta.

3-1.—Minuto 60. Pase en profundidad hacia Dani quien desde cerca tira raso y ajustado al poste, consigue un bonito gol.

4-1.—Minuto 84. Argote, desde fuera del área, bate de fuerte tiro a Irazusta.

ATH. BILBAO: Zubizarreta; Urquiaga, De la Fuente, Lizeranzu, Goicoechea (Tirapu), De Andrés, Dani, Sola, Sarabia, Rojo (Gallego) y Argote.

ZARAGOZA: Irazusta; Casuco, Oñaederra Casajus, Zayas, Amorrortu, Alonso, Guerri (Latapia), Amarilla, Señor y Valdano.

El partido ha sido muy competido, jugado con deportividad en un terreno que cada vez se mostraba más impracticable, debido a la pertinaz lluvia.

Destacaron por los vencedores Goicoechea, Dani y Sarabia. Por los visitantes, Irazusta, en buenas intervenciones, Amorrortu, Señor y Alonso.

Atocha

Dominio de la Real Sociedad: 2-0

SAN SEBASTIAN, 24.— La Real Sociedad se ha impuesto por 2-0 al Las Palmas, en partido de Primera División jugado en Atocha.

Dirigió el colegiado andaluz, Alvarez Margüenda. Pasó desapercibido.

LAS PALMAS: Pérez, Calve, Mayé, Roque, Felipe Marrero Luisinho Páez Benito Víctor y Juani.

En el minuto 67. Estévez sustituyó

(Pasa a la página siguiente)

programa de televisión

Televisión Española emitirá hoy lunes, día 25 los siguientes espacios:

PRIMER PROGRAMA

13,45: Carta de ajuste.
13,58: Apertura y presentación.
14,00: Programa regional simultáneo.
15,00: Telediario.
15,35: En tiempo de sobremesa.
16,05: Familia. "Las mejores amigas".
17,00: Despedida y cierre.
18,15: Carta de ajuste.
18,30: Apertura, presentación y avance informativo.
18,35: La cometa blanca. Programa infantil.
19,00: El libro gordo de Petete.
19,02: Popeye.
19,30: Dibujos animados.
19,45: Matt y Jenny, "Skiba el oso".
20,15: Deporte para todos.
20,25: Consumo (la bolsa y la vida). "Ventas por correo".
21,00: Telediario.
21 35: Gol... y al Mundial 82.
22,35: Al este del Edén. "Episodio número 8".
23,35: Ultimas noticias.
23,50: Despedida.

SEGUNDO PROGRAMA

19,30: Carta de ajuste.
19,45: Apertura y presentación.
19,46: Redacción abierta.
20,00: La abeja Maya. "El nacimiento de Maya".
20,30: Alcores cultural abierto).
21,25: Redacción abierta.
21,30: Diálogos de matrimonio. "La visita".
22,00: Mis terrores favoritos. La maldición de Frankestein".
23,45: Despedida y cierre.

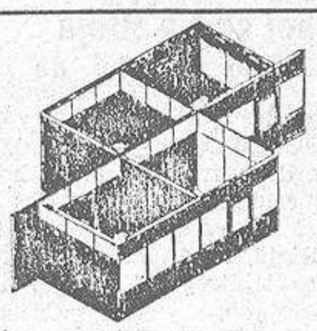

descubra las ventajas de dividir con UT

UTANDE

Aptdo. 689 - LA CORUÑA

OFICINAS:
Avda. Finisterre, 268
Tels. 26 14 00 - 26 82 00 - 26 83 08

Cabinas, Stands, Colegios, Despachos, Oficinas, Talleres, Laboratorios, Centros Industriales, Bancos, Clínicas

ROGAMOS DISCULPEN

Por las molestias que pueda ocasionar el corte de suministro de energía eléctrica que, por trabajos de reparación y reformas, nos veremos obligados a efectuar en los lugares, días y horas que se indican.

MARTES, DIA 26 DE ENERO DE 1982.

De 9 a 13 horas.—San Andrés 127, 129, 131.
De 9 a 16 horas.—CC.TT. INSUA y PEDRIDO (PUENTE).
De 9'30 a 10'30 horas.—C.T. SANTA CATALINA (La Coruña).
De 9 a 17 horas.—CC.TT. TIOBRE, OBRE y PADERNE.
Las líneas se consideran por si los trabajos se terminasen antes de la hora indicada.

FENOSA

MUEBLES SAN AGUSTIN

Los muebles que necesita, al precio que le conviene

San Agustín, 9-13-17-19
Teléfs. 226732 - 226981

2009 Ministerio de Cultura

PRIMERA DIVISION

(Viene de la página anterior)
tuyó a Calvo y en el 74 Saavedra entó por Marrero.

REAL SOCIEDAD: Arconada, Murillo, Gómez, Cortabarría, Olaizola Diego, Alonso Zamora Uralde Satrústegui y López Ufarte.

En el minuto 75 Larrañaga sustituyó a Diego y en el 86 Orbegozo a Olaizola.

GOLES:

1-0. 18 minutos.— Balón sobre el punto de penalti, donde intenta rematar Uralde; la pelota queda suelta y es finalmente Satrústegui quien dispara despejando Pérez, pero remachando el propio Satrústegui a gol.

2-0.— Minuto 64.— Zamora cede atrás a Alonso que, ante la pasividad de la defensa canaria, penetra en el área y fusila a Pérez.

El pésimo estado del terreno deslució este encuentro que se caracterizó por un esfuerzo constante de todos los jugadores en mantenerse en pie sobre el encharcado terreno. Dominó mucho más la Real Sociedad que, a pesar de todo, hizo un partido bueno, aunque Las Palmas trató de replicar careció de la profundidad precisa, como lo demuestra el hecho de que en todo el partido únicamente dispararan a gol en una ocasión.

Nou Camp

El Castellón dio mucha guerra: 4-3

BARCELONA, 24. El Barcelona derrotó al Castellón por 4-3 en partido jugado en el Nou Camp, correspondiente a la Primera División.

A las órdenes del colegiado balear Borrás del Barrio, bien en líneas generales, los equipos presentaron las siguientes alineaciones:

BARCELONA: Artola, Sánchez, Olmo, Alesanco, Manolo, Martínez, Simonssen, Landáburo, Quini, Esteban y Morán.

A los 53 minutos Carrasco suplió a Morán.

CASTELLON: Castel, Verdú, Julio Prieto, Navarro, Beltrán, Blanco, Planelles, Lotina, Ibeas y Viñas.

Al iniciarse la segunda parte, Conde suplió a Planelles y a los 78 Víctor a Lotina.

Minuto 9: Sorpresa en el Nou Camp, Lotina, en rápida internada provoca una mala inteligencia entre Alesanco y Olmo y marca.

Minuto 30: Centro de Martínez que Quini, de cabeza, aprovecha para bartir a Castel al poste izquierdo: 1-1.

Minuto 53: Martínez logra un potente zurdazo que toca el meta del Castellón pero que acaba colándose. 2-1.

Minuto 59: Centro de Carrasco desde la izquierda que Quini, una vez más muy oportuno, convierte de un colocado cabezazo en el 3-1.

Minuto 73: Landáburu, desde lejos, a pase de Alesanco conecta un disparo durísimo con la pierna derecha que se cuela en el marco de Castel. 4-1.

Minuto 81: Rapidísimo contraataque del Castellón por la derecha, con pase final a Conde, quien marca sobre la salida de Artola.

Minuto 87: Nuevo error de la defensa local que no acierta a controlar el balón en profundidad y Julio Prieto, fusila a placer el 4-3.

El Barcelona marcó su gol 3.000 en el campeonato nacional de Liga merced a un cabezazo de Quini, el actual "Pichichi", aunque el mismo Quini había desaprovechado un pealti en el minuto 18 de la primera mitad al tirarlo mal, parando Castel.

Mal encuentro del Barcelona por los errores defensivos que cometió en el último cuarto de hora, convirtiendo una goleada de 4-1 en un peligroso 4-3.

El Castellón, que hizo un partido inteligente, bien replegado atrás y con peligro en los contragolpes, le puso las cosas difíciles al cuadro de Lattek.

El Sardinero

De penalti ganó el Santander: 1-0

SANTANDER, 24.—El Santander ha vencido por 1-0 al Sporting de Gijón en partido de Liga jugado en El Sardinero.

Arbitró el encuentro el colegiado murciano Guruceta Muro. Estuvo bien aunque algo casero. Mostró tarjeta amarilla a Mantilla.

SANTANDER: Pereira, Castaños, Sañudo, Mantilla, Villita, Bernal, Angulo (Chiri), Piru, Cidón (Preciado), Pedraza y Verón

SPORTING DE GIJON: Claudio, Redondo, Jiménez, Doria, Pereda, Uría, Joaquín, Mesa, Tocornal (Pedro), Abel y Ferrero.

1-0. M. 23. Un envío largo hacia el área gijonesa hace que el balón dé en la mano de Redondo al botarle mal. El colegiado pita penalti que transforma Bernal. Claudio llegó a tocar la pelota.

El encuentro resultó muy interesante sobre todo en la primera parte en que el Sporting dejó constancia de una mayor entidad, dominando la parcela ancha con

(Pasa a la página siguiente)

Marcos, del At. de Madrid, es uno de los valores actuales del fútbol español. Su trasparo al Barcelona parece cosa hecha

© MM/LB

OSBORNE

2009 Ministerio de Cultura

BALONCESTO

EL O.A.R. SE LO PUSO DIFICIL AL MADRID: 99-95

Por ocho puntos superó el Bosco al Obradoiro

Muchas dificultades pasaron el Real Madrid y el Barcelona para vencer en sus encuentros de la décimocuarta jornada, primera de la segunda vuelta del campeonato nacional de liga de baloncesto de primera división masculina.

El Real, en su cancha del Pabellón de la Ciudad Deportiva, tuvo en el OAR ferrolano un rival más difícil de lo esperado y gracias a Delibasic pudo conseguir la victoria por cuatro puntos de diferencia.

Tampoco para el Barcelona, el otro equipo aspirante al título, resultó fácil inclinar el marcador a su favor en su visita a la cancha del Areslux, equipo este que lucha por evitar el descenso. Hasta los últimos momentos, el conjunto de Granollers trajo en jaque a los actuales campeones y fue al final cuando aseguraron su triunfo.

RESULTADOS

PRIMERA DIVISION "A"
Náutico, 89 - M. Valladolid, 103
Arexlux, 98 - Barcelona, 197
Real Madrid, 99 - OAR, 95
Joventut, 74 - Manresa, 85
Zaragoza, 106 - Cotonificio, 102
C. de Ronda, 67-Estudiantes, 79
La Salle, 103 - Canarias, 102

PRIMERA DIVISION MASCULINA "B"
Juventud Córdoba, 86-Pineda, 86
Hospitalet, 78-Inmobanco, 93
Caja Madrid, 92 - Setecma, 82
Bosco Coruña, 94-Obradoiro, 86
Mataró, 81-Calasancio, 81
Renta Inm., 95-Basconia, 82
C. Universit., 86-Montgat, 75

PRIMERA DIVISION FEMENINA
Comansi, 78-Canoe, 67
Tenerife K., 80-Iberia, 70
Celta, 100-H. Francés, 42
Banesto, 91-Donosti, 95
Complutense, 78-C. Univ., 54
Adepaf, 46-Nifsa, 55

SEGUNDA DIVISION MASCULINA
(Grupo A)
Universitario, 83-B. Viñedos, 109
At. Univr., 74-Covadonga, 81
Imperio, 98-Tizona, 99
Ike, 66 - Breogán, 66
Maristas, 100 - Nelson León, 91

TENIS

Los Gallegos de este año, en El Seijal

Probable Galicia-Oporto, en El Seijal

El campeonato gallego absoluto de tenis se celebrará este año en las instalaciones del Seijal, en la última semana de julio En el Club de Campo de Vigo, se disputará el torneo infantil y, seguidamente, la ronda final del campeonato de España "Manuel Alonso". Los veteranos, como es habitual en el Aero - Club de Santiago, en la segunda semana de septiembre. El calendario fue confeccionado por la Federación Gallega de Tenis en la reunión del pasado viernes.

Como novedades, la disputa del torneo por equipos de primera categoría en dos grupos, norte y sur. El de segunda, en tres grupos, ordenados por proximidad geográfica. Y el femenino, en dos grupos de cuatro, de modo que ascenderán a primera los que el año pasado quedaron a las puertas. Se trata de acortar la duración de estas competiciones y de evitar gastos de desplazamiento.

Se prevé el montaje de un encuentro Oporto - Galicia en La Toja, con el concurso de Ernesto Vázquez, internacional español nacido en Vigo.

RESULTADOS:

Copa Davis. — Filipinas 1 - Corea del Sur, 4. — Indonesia, 4. Malasia, 1. — Colombia, 3 - Islas británicas del Caribe 0.

Partidos de Liga para la próxima jornada

- **PRIMERA DIVISION**
  Osasuna - Español
  At. Bilbao - Valencia
  R. Madrid - Zaragoza
  Betis - Hércules
  Cádiz - Sevilla
  Las Palmas - At. Madrid
  Gijón - R. Sociedad
  Castellón - Santander
  Barcelona - Valladolid
- **SEGUNDA DIVISION**
  Sabadell - R. Vallecano
  Deportivo - Oviedo
  Celta - Murcia
  At. Madrileño - Linares
  Málaga - Córdoba
  Alavés - Castilla
  Elche - Getafe
  Salamanca - Mallorca
  Burgos - Huelva
  Levante - Almería
- **SEGUNDA DIVISION "B"**
  (Primer Grupo)
  Barcelona At. - Alcalá
  Lérida - Sp. Atlético
  S. Sebastián - Endesa
  Erandio - Tenerife
  Mirandés - Sestao
  Leonesa - Baracaldo
  Ensidesa - Bilbao At.
  Palencia - Ferrol
  Huesca - Compostela
  Logroñés - Zamora
  (Segundo Grupo)
  Tarrasa - Vall Uxó
  Tarragona - Ibiza
  Granada - Las Palmas At.
  Ceuta - S. Fernando
  Badajoz - Jerez
  Jaén - Antequerano
  Cartagena - Andorra
  Lorca - Reus
  Algeciras - C. Sotelo
  Torrejón - Portuense
- **TERCERA DIVISION**
  (Primer Grupo)
  V. Alegre - Lemos
  Arenteiro - Cambados
  Flavia - S. Martín
  At. Ribeira - Pontevedra
  Lalín - Porriño
  Verín - Turista
  Arosa - G. Peña
  Finisterre - Fabril
  Orense - Alondras
  Lugo - Vivero
- **REGIONAL PREFERENTE**
  (Grupo Norte)
  Mugardos - Milagrosa
  Ferrol At. - Chantada
  Barallobre - Cée
  Foz - Sarriana
  Meirás - Boiro
  Endesa Ribadeo
  Corcubión - Eume
  J. Lago - Sp. Sada
  Noya - Campanal
  S. Tirso - Camariñas
  (Grupo Sur)
  Domayo - Ribadavia
  Caselas - Outomuro
  Portonovo - Céltiga
  Candeán - Guardés
  Tyde - Corujo
  At. Pontevedrés - Valladares
  Arcade - Choco
  Erizana - Salvatierra
  Celanova - Barco
  Anduriña - Gondomar

BALONMANO

El OAR, derrotado por el Chapela

El V Torneo Internacional de España, que se disputará en Jerez de la Frontera, del 26 al 31 del actual mes de enero, con participación de las selecciones nacionales de España, Unión Soviética, Rumania, Cuba, China y Japón ha marcado un paréntesis en la división de honor masculina de balonmano.

Los resultados de los partidos de la primera división femenina masculina, disputados este fin de semana, fueron los siguientes:

Primera División femenina
Leganés-Zaragoza, 25-21
G. Canaria-Amadeo T., 18-19
U. Granada-Rancho, 14-12
Iber-Universitario, 26-17
Saps-Ayete, 14-17

Primera División masculina Grupo 3
OAR Coruña-Chapela, 25-29
Sporting-San Dimas, 20-28
E. Máquinas-Covadonga, 27-22
Teucro-Electromédica, 31-21
Sar-C. Naranco, 22-17

PRIMERA DIVISION

(Viene de la página anterior)

cuatro hombres acumulados en ella.

El Racing más que intentar llegar a puerta se vio forzado a neutralizar los avances visitantes y pasar en ocasiones al contragolpe. Pereira se vio mucho más en peligro que el meta visitante a quien no le llegó ningún balón difícil salvo en el gol.

Tras el descanso el Racing se replegó más aún no pudiendo frenar en la zona central al equipo visitante, al acusar pronto el cansancio.

Mereció mejor suerte el Sporting que tuvo sus mejores hombres en Abel, Joaquín y Jiménez. Por el Racing destacaron Mantilla, Castaños y Pereira.—(EFE).

S. Pizjuán

Muchas tarjetas y poco juego en el "derby" sevillano: 1-1

SEVILLA, 24.—El Sevilla y el Real Betis han empatado 1-1 en partido de Primera División, disputado en el estadio "Sánchez Pizjuán".

Arbitró el colegiado catalán, Enríquez Negreira, que dio un "concierto de pito" y una exhibición de tarjetas. Mostró la amarilla a Blanco y Alvarez, por juego peligroso, a Pitinho por adelantarse al saque de una falta y otra vez a Pitinho por protestar, por lo que le mostró la roja. También al portero suplente del Sevilla, Paco, la amarilla por saltar al terreno sin su permiso, y la roja al suplente sevillista César, por protestar esta última decisión. La amarilla la vieron también los béticos Romo y Alex por juego peligroso.

SEVILLA: Buyo; Nimo, Rivas, Alvarez, Juan José; Blanco, Juan Carlos, Francisco, Pitinho; Magdaleno y Santi. A los 86 minutos, Ruda y López sustituyeron a Juan Carlos y Santi.

REAL BETIS: Esnaola; Benítez, Biosca, Peruena, Gordillo; López, Romo, Ortega, Cardeñosa, Tello y Diarte. A los 10 minutos del segundo tiempo, Alex sustituyó a Benítez, y a los 22 Ramón a Romo.

1-0. Minuto 40. Jugada de Francisco y Alvarez, se embarulla la defensa bética, y Juan Carlos sortea a Esnaola y marca.

1-1. Minuto 62. Centro de Alex, toca Diarte y Cardeñosa ante el fallo de Buyo en el despeje se adelanta y marca.

Ambiente de gran expectación. Casi lleno en los graderíos con banderas y grupos de seguidores de uno y otro equipo.

El partido ha sido como uno más de la ya larga lista de la historia futbolística sevillana. Muchos nervios y poco juego. Dominó más el Sevilla en el primer tiempo, aunque con escaso mordiente, con pocos efectivos de ataque, ya que en contadas ocasiones se sumaron a Magdaleno y Santi, bien Juan Carlos o Pintinho, pero la verdad es que el Sevilla se hizo acreedor a la ventaja en el marcador que señalaba el descanso.

En la segunda parte el partido se desvirtuó cuando a los escasos minnutos de comenzar, al anular el árbitro un gol de Santi, protestó Pintinho y el árbitro lo expulsó con lo que el Sevilla se quedó con diez hombres. La pelea fue a partir de entonces más desigual y el Betis acosó más, empató y hasta pudo ganar el partido.

Destacaron por el Sevilla, Alvarez, Juan José, Juan Carlos y Santi, y por el Betis, Peruena, Ortega, Gordillo y Romo.—(EFE).

Zorrilla

Al contraataque, goleó el Español: 2-4

VALLADOLID, 24.— El Valladolid ha sido derrotado en su campo por 2-4 frente al Español, en partido correspondiente a la Primera División.

Arbitró el colegiado andaluz Andújar Oliver, que tuvo una pésima actuación. Cometió muchos errores, siguió el juego de lejos y concedió mal la ley de la ventaja. Mostró tarjeta amarilla a los vallisoletanos Lucas, Fenoy y Jorge, a éste en dos ocasiones por lo que fue expulsado en el minuto 92, y a Molinos, Canito y Murúa, del Español.

VALLADOLID: Montes, Lucas, Gilberto, Sánchez Valles (Eutiquio), Jorge, Gail, Pepín, Moré, Rusky, Joaquín y Alí.

ESPAÑOL: Custers, Job, Canito, Molinos, Vilches, Miguel Angel, Muría (Carlos), Zúñiga), Jiménez (Arabi), Lauridssen y Marañón.

0-1. Minuto 21. Serie de rechaces en el área local con disparo final del danés Lauridssen que, tras dar en la cepa del poste, introduce el balón en la red.

0-2. Minuto 25. Balón largo del danés sobre Jiménez en fuera de juego, éste rebasa a Montes y a puerta vacía marca.

0-3. Minuto 36. Marañón pasa a Jiménez, libre de marcaje, y ante la salida de Montes, eleva el balón alojándolo en la red.

1-3. Minuto 51. Disparo de Pepín que da en la mano de Molinos y el colegiado señala penalti que lo transforma Gail.

2-3. Minuto 53. Falta que bota Moré y que desvía Jorge descolocando a Custers.

2-4. Minuto 87. Pase largo de Marañón sobre Arabi, nuevo fallo de la defensa local y disparo por alto que bate al meta vallisoletano.

El partido ha sido de un dominio abrumador del Valladolid, ante una táctica excesivamente conservadora del Español.

Pero los locales se olvidaron de los marcajes, y de ahí que los contragolpes españolistas fueran siempre muy peligrosos, hasta el punto de conseguir una inesperada, aunque merecida, vitoria.

Destacaron en el Valladolid Pepín y Joaquín y en el conjunto catalán Vilches, Zúñiga y Marañón.

Anis Castellana
EL ANIS DE ESPAÑA

¡ANIS CASTELLANA REGALA TELEVISORES SUPER COLOR!

¡Atención a Carrusel Deportivo (domingos tarde) en LA CADENA SER! Para tener opción a las llamadas y a los magníficos TELEVISORES GRUNDIG SUPER COLOR, con mando a distancia, envíe simplemente una tarjeta postal a RADIO MADRID, con su nombre, dirección y teléfono, indicando "Para el concurso de Anís Castellana". El domingo 17 de enero fue premiado con un televisor D. FRANCISCO ORTIZ (Bar Platino) de Sevilla. ¡ENHORABUENA!

2009 Ministerio de Cultura

PREFERENTE · PREFERENTE · PREFERENTE · PREFERENTE

Goleada del Campanal sobre el Jove Lago, en Arteijo: 7-1

Vencieron en campo ajeno el Galicia de Mugardos y el Meirás, y consiguieron sendos "positivos" el Endesa, el Foz y el Milagrosa

Campanal-Jove Lago: 7-1

ARTEIJO (La Coruña), 24.—Por siete goles a uno derrotó el Campanal al Jove Lago, en partido muy bien dirigido por el colegiado de El Ferrol, señor Veiga Martínez.

CAMPANAL: Tito; Rafa, Lolo, Vázquez, Carlos, Pepe, Lamas, Ferro, Fabeiro, Alberto, Zalo. A los 26 del segundo tiempo, Canteiro entró por Ferro.

JOVE LAGO: Miguel; Joseito, Pío, Milucho, Quico, Máximo, Ben, Carlos, Cobo, Veiga y Totelo. A los 26 minutos del segundo tiempo, Mena entra por Cobo, y a los 27, Alfredo, por Cotelo.

Goles: 1-0, minuto 4: Vázquez, en saque de falta. 1-1, minuto 12: obra de Cobo. 2-1, minuto 13: marca Alberto de penalti. 3-1, minuto 48: gol de Lamas. 4-1, minuto 73: Zalo vuelve a marcar para los locales. 5-1, minuto 85: Carlos amplía el tanteo. 6-1, minuto 87: Canteiro marca, y 7-1, minuto 90: nuevo gol de Vázquez, que cierra el tanteo definitivamente.

Partido de gran superioridad del Campanal, que aún pudo lograr un mayor resultado.

En el Campanal todos han realizado un gran encuentro. Por el Jove Lago, los más sobresalientes han sido Veiga y Cobo.—(EFE)

Boiro-Foz: 1-1

BOIRO, 24. — El Boiro y el Foz empataron a un gol en partido con excelente arbitraje del colegiado Carreira Abad, que fue ovacionado al final.

BOIRO: Bugallo; Pepe, Richard, Mallo, Benito, Zoco, Guillín, Boga Cheiño, Prado y Micos. A los 70 minutos Enrique, por Cheiño.

FOZ: Luis; Lombardero, Lestegos, Chipilín, Lito, Lelle, Tristán, Miguel Burunda Chinchón y Rivera. A los 65 minutos Lalo, por Lito, lesionado, y a los 70, Richard por Chipilín.

GOLES: 1-0, minuto 31: Prado, de potente disparo, marca. 1-1, minuto 85: Chinchón, de tiro cruzado, consigue el empate.

Claro dominio del Boiro, que creó numerosas ocasiones de gol. El Foz causó una pobre impresión, ya que solamente se limitó a defenderse.

En el Boiro destacaron Guillín, Prado y Benito, y por el Foz, la defensa. — (EFE).

Camariñas-Milagrosa: 1-1

CAMARIÑAS (LA CORUÑA), 24.—El Camariñas y el Milagrosa empataron a un gol en el encuentro de Liga disputado hoy en Camariñas, bien dirigido por el santiagués Ferreiro Acuña, que mostró la tarjeta roja a Quique, por protesta. Tarjetas amarillas las enseñó a Viña y Vigo.

CAMARIÑAS: Juan Menuel; Lala, Regino, Seso Marcial, Gamela, Vigo, Camuel. Neno, Julio.

MILAGROSA. — Pedro Pablo; Pablo, Peón, Castellanos, Marcelino, Copa (Conde), Canito, Caito, Víctor, Viña y Quique.

1-0, minuto 30: Gamela saca un "córner" que Camuel, de tiro cruzado, lleva el balón a la red. 1-1, minuto 40: Caíto iguala el marcador, aprovechando un fallo de Vicente después de un saque de esquina.

Partido muy mal jugado por ambos bandos, especialmente por el local, y por ello sólo cabe destacar a Pedro Pablo guardameta del Milagrosa, que tuvo una brillante actuación.—(EFE).

San Tirso-Noya: 2-0

MABEGONDO (LA CORUÑA), 24.—El San Tirso ha vencido al Noya por dos goles a cero, en partido que arbitró el colegiado coruñés señor Sanjosé Veiga, regular. Mostró tarjeta amarilla y expulsó a Jaime, por juego peligroso, y a Currucho, del Noya, en el mismo minuto, por mutua agresión.

SAN TIRSO: Vieites; Camacho, Aba, Lesta, Roel, Boutureira, Pardo, Zurdo José, Mosquera y Jaime. A los 75 minutos Marcial entra por Lesta y en el 80, Carreira, por José.

NOYA: Severo; Currucho, Tito, Tono, Pablo, Paco, Nacho, Picón, Juanatey, To y Tomás. A los 65 minutos sale Nacho y entra Queiruga y a los 65, sale To y entra Francisco.

Goles: 1-0, minuto 50: Centro de Pardo y remate de Zurdo a las mallas. 2-0, minuto 83: Fuera de banda que saca Zurdo y Pardo marca el definitivo tanteo.

Dominio del San Tirso durante los 90 minutos y un resultado quizás poco abultado. El Noya se defendió bastante bien.

Por el San Tirso destacaron Boutureira, Mosquera y José, y por el Noya, Juanatey, Currucho y Severo.—(EFE).

Chantada-G. Mugardos: 1-2

CHANTADA, 24.— El Chantada ha perdido en su campo ante el Galicia de Mugardos, por uno a dos goles, en partido bien dirigido por el colegiado coruñés señor Parga, que mostró tarjeta roja a José Manuel, del Galicia Mugardos, por protestar, y amarillas, a Marcial, Juan, Dacal, Chuchi, Tonete y Paoucho.

CHANTADA: Aguier; Papeiro, Manolo, Marcial, Emilio, Juan, Dacal, Marcos Richard (Juan Manuel) Luis Miguel (Porto) y Juanín.

GALICIA MUGARDOS: Castro; Susín, José Manuel, Cabanas, Chuchi, Tonucho, Tonete (Ledo) Couce, Blanco, Rivera y Pacucho.

Goles: 0-1, minuto 52: contragolpe visitante y Rivera inaugura el marcador. 1-1, minuto 65; jugada de ataque local y Porto bate a Castro. 1-2, minuto 80: nuevo contragolpe visitante y Ledo logra el tanto de la victoria.

Justa la derrota del Chantada, que se debió a dos fallos del portero local. El Galicia Mugardos no realizó un buen partido, aunque todos sus hombres se entregaron con gran entusiasmo.

No cabe destcar a nadie por los dos equipos, ya que todos han estado a una misma altura.— (Efe).

Cée-Ferrol Atlético: 3-1

CEE, 24.—Por tres goles a uno ha vencido el Cée al Ferrol Atlético, en partido dirigido de manera irregular por el colegiado coruñés señor Naya Fernández. Mostró tarjeta amarilla a Juan Bautista y Santiago, del Cée, y a Julián y Canelas, del Ferrol Atlético. Por doble amonestación, fue expulsado el portero visitante Pedro.

CEE.—José Carlos; Lozano, Miculita, José Antonio, Camaro, Juan aButista, Sieso, Santi, Juan Carlos, aMnín y Madriñán. A los 67 minutos, Fanín entra por Lozano, y a los 88, Alberto, por Madriñán.

FERROL ATLETICO.—Pedro; Jorge, Leina, Luis Angel, Sas, Julián, Oramar, Canelas, Manel, José Luis y Ferreira. A los 66 minutos, Alberto entra por Manel, y a los 75, Juanjo, por Canelas.

Goles.—1-0, minuto 2. Saque de banda, cabecea Juan Carlos y Manín remata finalmente a las mallas. 1-1, minuto 8. Penalti muy riguroso contra el Cée, que transforma Oramar. 2-1, minuto 24. Centro de Manín, y Juan Carlos, de espléndido cabezazo, logra adelantarse en el marcador. 3-1, minuto 65: Madriñán es entrado en falta por el portero ferrolano y el árbitro decreta penalti; Manín marca con "paradiña" incluída. En esta jugada vió la doble amonestación el meta Pedro, que fue expulsado.

Gran partido el realizado por el Cée, que supero en todo momento, por ambición y rapidez, a un Ferrol Atlético que defraudó, no demostrando su condición de líder en estaa visita a Cée. El hombre más destacado sobre el campo fue Sieso, seguido de Juan Carlos, José Antonio, Madriñán y Camacho, por el Cée, y por el Ferrol Atlético, Luis Angel, Ferreira y Pedro. — EFE.

Sarriana-Barallobre: 3-1

SARRIA (LUGO), 24.— La Sarriana ha vencido al Barallobre por tres goles a uno en el encuentro de liga mal arbitrado por el lucense Vidal Fernández. Mostró tarjeta amarilla a Trabuco por protestar.

SARRIANA: Lucio, Fernández (Codesido), Vázquez, Cabanelas, Demetrio, Arias, Trabuco, Carlos Alberto, Michi, Pilís y Molinero (Castro).

BARALLOBRE: Rañales, Castro, Calvo, Moncho (Champi), Martínez, Tucho, Abade, Finocho (Leiras), Otero, Juancho y Diego.

1-0. Minuto 22: Molinero culmina una bonita jugada individual tras hacer la pared con Pichi.

1-1. Minuto 24: Lío en el área local y un defensa marca en propia meta.

2-1. Minuto 75: Jugada de ataque de los locales, Arias lanza el balón, que da en un defensa y penetra en la portería.

3-1. Minuto 84: Trabuco se hace con el balón y centra sobre Pilís, quien marca.

El partido fue de dominio local, salvo en los iniciales 20 minutos de la segunda parte.

Destacaron por el Barallobre, Rañales, Castro, Pucho y Otero, y por la Sarriana, todos bien, aunque descollaron Cabanelas, Demetrio y Carlos Alberto.

Sada-Corcubión: 2-1

SADA (La Coruña), 24.—El Sada ha vencido al Corcubión por dos goles a uno, en el encuentro de Liga bien dirigido por el ferrolano Pallarés Soto, que mostró tarjeta a Pombo.

CORCUBION: Lois, Cándido, Cachu, Bautista, Lema I, Julio, Manel, Dadi (Paco, minuto 83), Pombo, Lojo I y Lema III.

SADA: Suso, Carro, Pintos, Marcelino, Chus, Lito, Trastoy, Alfonso, Prieto, Carballol y Lago. En el minuto 80, Ortigueira reemplaza a Chus.

0-1, minuto 21: Dadi aprovecha un fallo de Chus para marcar por bajo.

1-1, minuto 75: Carballol empata de un tiro a la salida de un "córner".

2-1, minuto 80: Lago marca al sacar una falta.

Justa victoria local con un equipo de circunstancias que fue capaz de remontar el gol en contra, aunque no han demostrado calidad ninguno de los conjuntos.

Destacaron, Carballal, por el Sada, y Lema I, por el Corcubión.

Ribadeo-Meirás: 0-2

RIBADEO, 24.—El Meirás venció al Ribadeo a domicilio por dos goles a cero, en partido que dirigió el lucense Arias Burgo, que tuvo una buena actuación. Mostró tarjeta amarilla a Picós.

RIBADEO: Emérito, Lino, Javi (Pedrín), Moncho, Méndez (Pedro), Fragoso, Arturo, Dito, Juan Carlos, Rivas y Toñín.

MEIRAS: Fontán, Jorge, Marcelino, López, Lito, Tino, Yago (Ledo), Picós, Roca (Carlos), Sanesteban y Henri.

Goles: 0-1, minuto 70: marcó Enri al cabecear a placer un centro de Carlos. 0-2, minuto 74: Sanesteban remata un centro de Jorge.

El Meirás acabó imponiendo su mejor técnica, a pesar de que el Ribadeo se entregó con pundonor al juego, pero se mostró inoperante ante la portería de Fontán, que apenas pasó por momentos de peligro.

En el Ribadeo cumplieron bien Emérito, Moncho y Javi, y en el Meirás, Roca, Picós y Henri.

(EFE)

Eume-Endesa: 0-0

El Eume y el Endesa empataron sin goles en el encuentro de liga que dirigió mal el ferrolano Vieiro, quien mostró tarjetas amarillas a José Luis y Remi, Del Eume, y a Casas, del Endesa.

EUME: Ríos, Remi, Juan Carlos, Agustín, Hipólito, Yoyo, José Luis, Beci, Polito Rodri y Miguel

ENDESA: San Esteban Expósito, Bermúdez, Casas, Mundo, José Antonio, Moro, Carballo, Juan, Vilaboy y Calpita. En el minuto 84, Moro fue sustituido por Beceiro.

Encuentro entretenido y resultado justo, pues un balón del Eume estrellado en el larguero compensó con una omisión de un penalti por mano clara de un defensa del Endesa.

Destacaron, por el Eume, Hipólito, Beci y Juan Carlos, y por el Endesa, San Esteban, Carballo y Calpita.—(EFE).

Un regalo de estilo en
Estilo
REAL 60 · TELF 5582
OBJETOS PARA REGALO

789 PLAZAS AMBOS SEXOS 700.000 PTS.

¡EXCEPCIONAL OPORTUNIDAD; Auxiliares (en oficinas) del Estado. Desde 18 años sin límite, Título Graduado Escolar o equivalente. 56.190 Pts. mensuales (Véase guía). Ejercicios sencillísimos. Instancias hasta el 5-II-82. Solicítenos urgentemente y sin compromiso guía general de información y modelo oficial de instancia a:

C. E. ADAMS., Sagasta núm. 23. MADRID - 4. Tfno. 445.93.35.

2009 Ministerio de Cultura

SEGUNDA DIVISION "B"

Encontró dificultades el Rácing para imponerse al Ensidesa por 1-0

SIN JUGAR BIEN, EL COMPOSTELA MERECIO GANAR AL PALENCIA, PERO EMPATO: 0-0

EL FERROL DE CAUDILLO, 24. — (Especial para la "HOJA DE LUNES", por L. S.).

Por un gol a cero venció el Rácing de Ferrol a su rival de la jornada, el colista de la clasificación Ensidesa. El encuentro, disputado en el Estadio Municipal "Manuel Rivera", congregó a un escaso número de aficionados, muy pocos.

Arbitró el colegiado leonés Teodoro Valdés Sánchez, que realizó una buena labor Recibió el aplauso del público al final del encuentro.

RACING: Yosú; Pereira, Javier, Andrés, Grandal, Juan Carlos, Anselmo, Rivas Rojo Javi I y Camilo. En el minuto 66 Botana sustituyó a Javier, y en el 80 Javi II, a Camilo.

ENSIDESA: Granda; Evaristo, Tati, Blas, Tico, Cueva, Pistu, Cases, Juan Carlos, Rúa y Angel. En el minuto 45,, José Luis sustituyó a Angel, y en el 66 Juan, a Casasses.

El árbitro mostró tarjeta amarilla a Javier y Grandal, del Rácing, por entradas duras, y a Cueva, por protestar y derribar a un contrario.

JOSE, entrenador del Compostela

El único gol del partido se marcó a los pocos minutos de comenzar la confrontación, concretamente a los 4 minutos, en una buena jugada entre Pereira y Rojo, con remate final de éste, que envió el balós a las mallas de forma imparable.

Muchas dificultades tuvieron los ferrolanos en la tarde de hoy para imponerse a un Ensidesa que a pesar de sus trece "negativos", dio una excelente impresión en el "Manuel Rivera" y estuvo a punto de llevarse los dos puntos en litigio.

La confrontación en sí fue bastante aburrida, especialmente en la segunda parte, en la que en contadísimas ocasiones se llegó con peligro a una área y otra. Fue el primer cuarto de hora lo más interesante del enuentro, con una constante presión de los locales sobre la meta asturiana. La primera jugada con peligro se registró a los 3 minutos, en una bonita escapada del delantero centro Rojo, que envió el balón al larguero. Tan sólo un minuto después, el mismo jugador marcó el único gol del partido. Después del tanteo, el partido fue a menos. Los ferrolanos dudaban entre defender su ventaja en el tanteador o lanzarse al ataque buscando un segundo gol que afianzase su victoria. El Ensidesa fue tomando, poco a poco, confianza, ordenando sus líneas y buscando la manera de contrarrestar los rápidos contraataques de los ferrolanos, qu llegaban a su área con gran facilidad. En la parte ofensiva, el Ensidesa sólo mantenía un jugador en punta, el delantero centro Juan Carlos, que era una verdadera pesadilla para la defensa ferrolana. Saro, preparador racinguista, tuvo que designara dos hombres para marcarle; primero Javier, y más tarde Botana.

En esta primera parte, los racinguistas todavía gozaron de alguna clara oportunidad para volver a marcar, pero su delantera no supo resolver las situaciones en el área visitante, entreteniéndose con el balón, en ocasiones, y enviando a las nubes, en otras.

La segunda fase del encuentro fue muy parecida a los últimos minutos disputados en el periódo anterior. Los ferrolanos trataban ahora por todos los medios de volver a marcar y afianzar la victoria, pero el equipo asturiano, mucho más compacto que en la primera parte, encerró pronto a los ferrolanos en su parcela en defensa del resultado positivo. En los minutos 51 y 54, los visitantes gozaron de sus mejores oportunidades, pero dos oportunas salidas del cancerbero Yosu evitaron que el balón se alopase en sus mallas. Hasta el final del encuentro hay un peloteo por ambas partes, y se llega al minuto 86, en el que los asturianos queman su último cartucho al sacar una falta al borde del área, que da ocasión a que el portero ferrolano realice una espléndida parada.

El partido no dio más de sí. Los racinguistas vencieron por 1-0, con lo que suman dos puntos, que les permiten continuar con esperanzas de mantenerse en la categoría.

En el capítulo de destacados cabe citar a Yosu, Pereira y Anselmo, por los locales, y Juan Carlos, Rúa y Cueva, por los asturianos.

OPINAN LOS ENTRENADORES

Para Saro, entrenador racinguista, el resultado fue justo, incluso la victoria ferrolana debió ser más amplia, ya que en la primera mitad el equipo había tenido buenas y claras oportunidades de marcar. "Creo que lo importante —añadió— era ganar y conseguir los dos puntos, y eso es lo que hemos hecho".

Para Raúl, preparador asturiano, lo más justo hubiese sido un empate, ya que los dos equipos habían tenido buenas oportunidades para marcar; pero su equipo había tenido mala suerte a la hora del remate. "El estado embarrado del terreno de juego —dijo— nos ha impedido desarrollar nuestro juego". Sobre el Racing, manifestó que es un buen conjunto con muy buenos y rápidos jugadores, pero que lo había encontrado mucho máas flojo que en el partido disputado en Avilés en la primera vuelta de la competición.

Una de las formaciones del Rancing de Ferrol esta temporada

Compostela-Palencia: 0-0

SANTIAGO DE COMPOSTELA 24.—La S. D. Compostela y el Palencia empataron a cero en partido disputado esta tarde en el campo de "Santa Isabel", correspondiente a la Segunda División "B", grupo primero.

Arbitró el vizcaíno Carmelo Arroyo que tuvo una mala actuación. Se le pidió un penalti a favor del Compostela cuando Prol dribló a dos defensas y al meta, siendo derribado por este. Mostró tarjetas a Collazo y Castillo.

S. D. COMPOSTELA: Mallo; Bravo, Toño, Berto, Castillo; Castelo, Collazo, Jorge; Insua, Prol y Millare. En el minuto 65 Chanel por Collazo y en el 86 Corbal por Millares.

PALENCIA: Llacer; Alonso, Maldonado, Joaquín, Fuertes; Baquero, Cano, Sampedro; Chaparro, Mediavilla y Dopico. En el minuto 7 se retiró lesionado Chaparro, con una brecha en una pierna y tuvo que ser sustituido por Javi y en el minuto 65 Ferrero por Mediavilla.

El encuentro resultó malo ya que el terreno de juego no permitía realizar fútbol debido al barro que cubría a los jugadores hasta el tobillo.

Pese a todo, el equipo santiagués en el primer tiempo tuvo dos claras oportunidades, una de Insua y otra de Julio Prol y en la segunda mitad este último jugador falló otras dos buenas ocasiones.

El Compostela mereció mejor resultado pese a no jugar todo lo bien que lo suele hacer en otros partidos, porque el Palencia no creó ni una sola jugada peligrosa y el meta local prácticamente no tuvo ninguna intervención comprometida.—(EFE).

BANCO DE SANTANDER

(FUNDADO EN 1857)

SEGUNDO DIVIDENDO A CUENTA

A partir del día 26 del corriente mes de enero, este Banco pagará un segundo dividendo a cuenta por los beneficios del pasado Ejercicio, que será del siguiente importe unitario:

Rendimiento Integro	Retención	Importe Líquido
22,—	3,52	18,48

El importe de expresada retención se ajusta a lo establecido por el Real Decreto 3.150/1981, de 29 de Diciembre.

El pago de este segundo dividendo a cuenta ha sido autorizado por el Banco de España de conformidad con lo dispuesto en la Orden del Ministerio de Economía y Comercio del 17 de Enero de 1981.

Satisfecho el primer dividendo a cuenta por veintidós pesetas de rendimiento íntegro en Julio del pasado año 1981 y pagado que sea este segundo dividendo a cuenta por igual importe, restará únicamente por distribuir el dividendo complementario, que será hecho efectivo previas la aprobación de la próxima Junta General de Accionistas y la autorización del Banco de España. A tales fines el Consejo presentará la oportuna propuesta para que el dividendo total a distribuir con cargo al pasado Ejercicio resulte equivalente al 8 por ciento del capital y reservas del Banco al 31 de Diciembre último.

Santander, 25 de enero de 1982.

EL PRESIDENTE DEL CONSEJO DE ADMINISTRACION

EMILIO BOTIN

ROGAMOS DISCULPEN

Por las molestias que pueda ocasionar el corte de suministro de energía eléctrica que, por trabajos de reparación y reformas, nos veremos obligados a efectuar en los lugares, días y horas que se indican.

MARTES, DIA 26 DE ENERO DE 1982

De 9 a 13 horas.—San Andrés, 127 - 129 y 131.
De 9 a 16 horas.—C.T. INSUA y PEDRIDO (Puente).
De 9'30 a 10'30 horas.—C.T. SANTA CATALINA (La Coruña).

Las líneas se consideran en tensión por si los trabajos se terminasen antes de la hora indicada.

FENOSA

TENIS DE MESA

Por 5-4 perdieron los coruñeses en Sevilla

Resultados de los encuentros de la División de Honor masculina y femenina, por equipos, disputados este fin de semana:

DIVISION DE HONOR MASCULINA

La Caixa, 5; Epic Terrassa, 4.

Círculo Labradores, 5; Natación Coruña, 4.

DIVISION DE HONOR FEMENINA

Sants, 3; Baga, 2.

Banesto, 0; Barcino, 5.—(EFE).

El Oviedo, próximo rival del Deportivo, empató en su campo con el Sabadell

OVIEDO, 24.—En partido de Liga de Segunda Devisión "A", el Oviedo y el Sabadell han empatado a un gol. Al final de la primera parte se llegó con ventaja sabadeqense.

Arbitró el colegiado cántabro Fernández Meléndez, que estuvo bien.

REAL OVIEDO: Viti, Luisito, Vili, Antuña, Ondina, Pedro Serrano, Omar (Mata), Valdés, García Barrero (Lozano), Manolín y Larrañaga.

C.D. SABADEL: Pereira, Paquito, Peaellada, Planas, Tanco (F. Cano), Nieto, Marquez, Lino, Pío, Hans (Mir) y Angel.

GOLES:

0-1. Minuto 42. Angel es derribado dentro del área por Ondina, cuando se iba solo hacia la portería ovetense. El árbitro decreta penalti que, lanzado por Tanco, supone el primer gol del partido.

1-1. Minuto 89. En un ataque de la delantera local, cuando Pereira estaba batido, un fuerte disparo de Pedro Serrano es despejado de debajo de los palos por un defensor del Sabadell, con la mano. El árbitro no duda en señalar el máximo castigo, que transforma Larrañaga en el gol del empate.

El resultado registrado esta tarde en el "Carlos Tartiere" ha de considerarse absolutamente justo, ya que el Sabadell demostró ser más equipo que el Oviedo, no obstante, quizá el resultado hubiera sido otro de haber conseguido Omar inaugurar el marcador en el minuto 8, cuando Pereira le detuvo un penalti.

La primera parte fue de mejor juego que la segunda, en la que ambos equipos bajaron notablemente, si bien el Sabadell jugó con más tranquilidad y mejor que el Oviedo.

Destacaron por los catalanes Márquez, sobre todos, Pereira y Angel. Por el Oviedo, Luisito, Valdés y Mata.— (EFE)

✝

EL SEÑOR

DON EDUARDO SAAVEDRA GOMEZ

Falleció el día de ayer, después de recibir los Santos Sacramentos. —D. E. P.— **Sus esposa, doña Pilar Gómez Chas; su ahijado, José Luis Gómez García; hermanos políticos, sobrinos, primos y demás familia,**

RUEGAN una oración por el eterno descanso de su alma. Sepelio: Cementerio municipal de Feáns - Mesoiro a los CINCO de la tarde de hoy.- **Casa mortuoria: Río Ulla núm. 1 ,bajo.**

La Coruña, 25 de enero de 1982 Pompas Fúnebres. S .A.

2009 Ministerio de Cultura

Las selecciones participantes en el Mundial-82, en busca de alojamientos

A tal fin visitaron La Coruña los dirigentes de Perú y Polonia ● Los de Camerún estuvieron en Santiago y en Vigo, pero no pasaron por nuestra ciudad

La semana ha sido de gran actividad por lo que se refiere a la sede coruñesa del Mundial-82 ya que una vez conocido el sorteo de los correspondientes grupos, delegaciones de Perú y Polonia visitaron la ciudad, para iniciar las gestiones en relación con los alojamientos de sus respectivas selecciones futbolísticas.

PERU IRA AL PAZO DE MARIÑAN

La delegación peruana vino presidida por el embajador de su país, en Madrid, señor Mujica y contaba con la presencia de los más significados dirigentes de la Federación. Hubo rueda de prensa, visita a las primeras autoridades, comida ofrecida por el alcalde coruñés, inspección de las obras del estadio y de las instalaciones del Pazo de Mariñán, así como de los campos de fútbol próximos al Pazo, donde definitivamente se alojará el equipo peruano, que contará con el apoyo de unos dos mil seguidores. A este respecto hay que decir que varios representantes de agencias de viaje iniciaron las gestiones con hoteles coruñeses, para las correspondientes reservas de plazas.

TAMBIEN VINIERON LOS POLACOS

También los dirigentes del fútbol polaco se dieron prisa en viajar a La Coruña, donde igualmente que los peruanos recibieron múltiples atenciones por parte de las autoridades y de los miembros de la sede coruñesa del Mundial-82, con su presidente Angel Ron al frente. Los polacos fueron recibidos en la alcaldía, visitaron el Estadio de Riazor, asistieron invitados a varias comidas y conocieron el "Hotel Portocobo" y el "Eurhotel" para decidir próximamente sobre el alojamiento de su selección. Parece seguro que el equipo polaco irá al hotel de Santa Cruz, y los dirigentes se ubicarán en el nuevo hotel que se está construyendo en la zona de la Torre de Hércules.

CAMERUN NO APARECIO POR LA CORUÑA

En cambio quienes no aparecieron por La Coruña fueron los representantes de Camerún, que estuvieron en Santiago y en Vigo, partiendo después hacia Bilbao y Madrid, pero no aparecieron por la Sede coruñesa. Se intentó establecer contacto con ellos sin conseguirlo y estos días habrá gestiones a nivel de embajada, para tratar de saber cuáles son los propósitos de los federativos del Camerún. En principio se habló de que el equipo africano se concentraría en Santiago, pero los miembros del Comité de La Coruña les harán ver la necesidad de que se alojen en nuestra ciudad, para poderles atender debidamente al encontrarse cerca de la organización de la Sede. Esperemos, pues, las últimas noticias de la representación del Camerún, para saber a que atenerse.

TOMASZEWSKI, el veterano guardameta polaco, actualmente en las filas del Hércules, será uno de los seleccionados de su país para el Mundial - 82

ITALIA IRA A PONTEVEDRA

Por su parte Italia, que como se sabe jugará todos sus partidos en Balaidos, se ha decidido por ocupar el Parador de Turismo de Pontevedra, en donde permanecerán todo el tiempo que dure la fase eliminatoria del primer grupo del Mundial-82.

ACTIVIDADES DE LA ORGANIZACION

El Comité Organizador de la Sede de La Coruña ha trabajado estos días de firme, como consecuencia de las visitas de las delegaciones extranjeras, tratando de que cada cosa estuviera a punto y facilitando las gestiones tanto de los peruanos como de los polacos. A todos les atendió solícitamente una comisión ejecutiva integrada por el presidente del Comité coruñés, Angel Ron; el concejal delegado del Ayuntamiento, Enrique Carreira; el secretario general, Felipe Poncet y nuestro compañeros Manuel Hernández, que viene actuando como jefe de Prensa, hasta que la correspondiente comisión de la FIFA haga efectivos los nombramientos de las diferentes sedes, a este respecto.

NUEVO DELEGADO EN LA SEDE DE MALAGA

MALAGA, 24.—Federico Brinkmann, ex presidente del C.D. Málaga y recientemente elegido vicepresidente de la Federación Andaluza de Fútbol, será el nuevo delegado del comité sede del Mundial-82 en Málaga.

El señor Brinkmann sustituirá al actual delegado, José de las Heras, quien días atrás también dejó el cargo de delegado en Málaga de la Federación Española de Fútbol.

LA SELECCION DE EL SALVADOR SE INSTALARA EN TORREVIEJA

TORREVIEJA (Alicante), 24.—Definitivamente, la selección de fútbol de El Salvador se instalará en el término municipal de Torrevieja durante la primera fase del Mundial-82 de fútbol, que se disputará en las localidades de Elche y Alicante.

Se ha fijado como punto de concentración la urbanización Campoamor, ubicada a unos diez kilómetros del casco urbano de Torrevieja, en el paraje "Playas de Orihuela". En un principio se había fijado su instalación en Santa Pola, en el hotel "Rocas Blancas".— (EFE)

El presidente de la FIFA, Avelange, aparece en la foto teniendo en sus manos un balón "Tango", que será el que utilicen los equipos participantes en el Mundial-82

A partir de ahora será la Federación Española la que lleve la organizacion del Mundial - 82

Presidentes, jefes de estado y otras personalidades asistirán a los partidos

MADRID, 24. — (Por José Luis Marmol, redactor jefe de Deportes).

En las últimas semanas se han producido acontecimientos importantes en torno a nuestro mundial de fútbol. Todos los medios informativos han tratado en extensión y profundidad los mismos, pero quizá, en alguna ocasión con cierta ligereza.

No quiero en estos momentos, tan cercanos ya al acontecimiento deportivo, entrar en detalles, más o menos desagradables o afortunados, pe sí hacer constar mi propia preocupación y la de los millones de seguidores españoles de nuestra selección, de que entre los órganos del Mundial no pasa nada. Así de sencillo, no pasa nada.

EL COMITE ORGANIZADOR Y LA FEDERACION

Lo importante es nuestra Copa del Mundo, que va por excelentes derroteros de la mano del Comité Organizador del Mundial, que preside Raimundo Saporta, y por otro lado, de la de la Real Federación Española de Fútbol, órgano a la que la FIFA encomendó su puesta en marcha.

Son dos cosas distintas, pero que van a un mismo final: el éxito del evento deportivo. Raimundo saporta ha manifestado reiteradamente en los últimos días que el Comité cede ya su organización a la Federación, y que debe ser ésta la que continúe con el Mundial, pero que siempre estarán dispuestos los miembros que en su día designó la autoridad competente para prestar la ayuda necesaria.

Así las cosas, la Copa del mundo se encuentra ahora en entredicho, debido, sobre todo, a una exigua información que a todos nos preocupa y que es necesario aclarar. El Real Comité ya ha realizado todo lo que se le encomendó —con acierto— y debemos pensar que la Federación debe continuar su camino, sin pensar en nada más.

LAS RELACIONES PORTA - SAPORTA

Se ha hablado y escrito mucho de las relaciones entre Pablo Porta y Raimundo Saporta, de sus divergencias organizativas. No voy divergencias organizativas. No vol a entrar en el tema, pero estimo que ahora ya lo importante es que, sean cuales fueren los hombres que continúen al frente de este Mundial, lo hagan lo mejor posible y salgamos del aprieto de una forma airosa.

No hay que olvidar que desde el presidente italiano Pertini, que ya ha anunciado su presencia, hasta Kissinger e infinidad de otros jefes de Gobierno e innumerable cantidad de personalidades acudirán a nuestros estadios a presenciar los partidos, pero siempre con una óptica crítica para ver cómo lo hemos hecho. Estimo que bien, pero es mi punto de vista, que no siempre será compartido por todos.

¿Se ha fallado en algo? Todavía no lo sé. Lo que sí sé es que se debe formar un todo entre la federación y el Real Comité y llevar adelante el mundial con serenidad, tranquilidad y sin aspavientos que a nada conducen ahora ya.

Seamos conscientes de la importancia de esta nuestra Copa del Mundo, no veamos fantasmas donde no los hay, y si los hay pasemos por encima de ellos sin que al Mundial le roce lo más mínimo. — (EFE).

UNA IMAGEN QUE NO SE REPETIRA

He aquí la grada volante de la preferencia de Riazor, abarrotada de público, durante la celebración de un partido del "Teresa Herrera". Una imagen, ésta, que no se repetirá, ya que el sábado la grada volante del Estadio fue derribada, para proceder inmediatamente a la construcción de la nueva preferencia, con la que se completarán las obras de remodelación de Riazor, para su terminación en el mes de mayo, con vistas a jugarse en el recinto coruñés los partidos del Mundial 82

Vea los "OLVIDOS DE REYES"
a precios de regalo, en nuestro
show room
ARTICULOS DE REGALO Y DECORACION
del 8 al 30 de Enero
jelasa
JESUS LAGO Y LAGO, S.A.
Un servicio al hogar...en Cadena
C. Feijoó 13 y 15, 1ª planta. LA CORUÑA

2009 Ministerio de Cultura

fútbol sala

ES UNA SECCION DE R. V.

TORNEO DEL CLUB DEL MAR

Discoteca Manuel - María Pita, partido de la jornada

Dentro del torneo del Club del Mar, esta semana que hoy se inicia, se jugarán los siguientes encuentros:

MAÑANA MARTES
20'00: B. Comercio-N. Manolo
21'00: Rosaleda-Club del Mar
22'00: Pascual-Cafetería Taboo

SABADO
18'00: A. J. Flórez-Sánchez Seat
19'00: Zara-Sales

DOMINGO
9'30: B. Orzán-N. Ibáñez
10'30: San Juan-GECA
11'30: D. Manuel-María Pita
12'30: D. Rebollo-Cabaña Cazador

COMENTARIO

Con estos encuentros se inicia ya la segunda vuelta de esta primera fase del torneo del Club del Mar y de ahora en adelante los equipos tratarán de enmendar errores y los puntos en disputa van a ser verdaderamente dramáticos.

Y empieza la segunda vuelta con un encuentro entre dos equipos del barrio: Banco de Comercio - Neumáticos Manolo. Estos partidos suelen deparar en la mayoría de los casos, muchas sorpresas, pero no creemos que los del Banco puedan vencer a los de Manolo, a los cuales damos como favoritos.

En el siguiente encuentro las cosas tampoco son para poder dar un pronóstico claro, aunque tenemos que decir que los organizadores del Club del Mar están atravesando por un momento extraordinario, tanto de juego como de moral y mucho nos tememos que los de Santiago, si quieren vencer, van a tener que jugar mucho y bien. Nuestro pronóstico es victoria, aunque con apuros, para el Club del Mar.

Pascual nos hizo fallar nuestro pronóstico de la semana pasada ante Eiroa, pero creemos que en esta ocasión deben de vencer a un Cafetería Taboo que lleva un torneo bastante irregular pero que no creemos que en esta oportunidad logre puntuar. Por lo tanto, victoria de los de Pascual.

Sánchez Seat debe de vencer a los jugadores que componen la Academia Juan Flórez, aunque esta empresa les vaya a hacer sudar lo suyo, pero creemos que al final los dos puntos se irán para el "banquillo" de Cunino.

Zara-Sales, puede ser un encuentro bastante fuerte, ya que ambos equipos son de los que "buscan" el gol, especialmente los del Sales aunque esto le cueste en muchas ocasiones que su portería se vea también batida. Por otro lado, los de Moncho si no quieren verse apeados de su posición en la tabla y crearse problemas, deben de vencer, como así creemos que ocurrirá.

El domingo por la mañana y para aquellos que les guste madrugar, tienen a las nueve y media, el partido entre el Balpecam y el N. Ibáñez, que salvo sorpresas, deben de significar dos nuevos puntos para el equipo que "entrena" Carlos Ruiz.

El GECA, le toca ahora en suerte esa "pera en dulce" que es hoy en día el equipo del San Juan, donde la duda es saber cuántos "roscos" serán capaces de marcar los de Víctor Precedo a los de Antonio.

Y llegamos al partido de la jornada: Discoteca Manuel-María Pita. Los chicos de Campelo últimamente están atravesando un bache que más bien parece un "socavón". En esta ocasión si quieren mantener las ilusiones de clasificación van a tener que vencer a un serio y difícil aspirante a una de las plazas para jugar la fase final: la Discoteca Manuel. La campaña de éstos "entra" dentro de lo previsto y estos dos puntos que van a disputar al María Pita servirán para seguir pensando en la clasificación. Para nosotros, victoria de Discoteca Manuel. A lo mejor así...

El último partido de la semana enfrenta a "dos viejos conocidos". Los de Rebollo empezaron regularcillo, siguieron muy bien y ahora están muy mal. Sus últimos resultados así parece que nos lo demuestran y ahora tienen ocasión de rectificar errores, aunque su contrario, Cabaña del Cazador, no sea precisamente un rival como para pensar en ello. En la primera vuelta ganaron los "parrilleros" y creeros que ahora debe de suceder lo mismo.

ULTIMOS RESULTADOS

M. Peteiro-C. Boston	2-3
N. Ibáñez-Oxford Pub	3-2
D. Eiroa-Pascual	1-1
Atlántica-Joy. Abelenda	4-5
Sánchez Seat-N. Manolo ...	4-0
B. Orzán-La Voz	5-2
Sales-Dec. Pampín	2-2
Juan Flórez-B. Comercio ...	0-1
Atlántica-Caf. Boston	2-1
N. Manolo-M. Peteiro	3-1
Pascual-G. Optica	2-2
La Voz-N. Ibáñez	1-6
Intraflug-GECA	5-3

COMENTARIO

Resultados para todos los gustos los registrados durante esta última semana en el torneo, destacando esa victoria de la Cafetería Boston ante los de Peteiro y la derrota también de éstos ante Neumáticos Manolo. Trabajosa victoria de N. Ibáñez ante el Oxford Pub y muy meritorio el empate de Decoraciones Eiroa ante Pascual que también empató con General Optica y que nos viene a decir que los chicos de Suárez no están atravesando un buen momento. Muchos goles en el Atlántica-Joyería Abelenda y victoria conseguida a "pulso" de los de Abelenda con ese 5-4 a su favor. Muy importante la victoria de Sánchez Seat ante Neumáticos Manolo que luego vencerían a Maderas Peteiro lo que demuestra la gran irregularidad de los de Manolo. Sales y Pampín empataron a dos tantos, resultado que debe de dejar contentos a los dos y sorpresa en la victoria del Banco de Comercio ante un Juan Flórez que últimamente estaba haciendo buenos encuentros y que en esta ocasión habíamos otorgado "chance" a sus jugadores pero que no ha sido así. Atlántica venció al Cafetería Boston y suponen estos dos puntos una inyección de moral para los chavales de Leoncio. No tuvo problemas N. Ibáñez para vencer a la Voz de Galicia y victoria de Intraflug ante un GECA que llegó a tener 2-0 a su favor en el marcador y jugando tan solo con cuatro jugadores, pudo haber ganado el encuentro si no fuera por la gran actuación de Coché, sobre todo en el primer tiempo.

CONVOCATORIA DE LOS SUPERVETERANOS

Se cita a los representantes de los equipos superveteranos de N. Ibáñez, Riego, Cyma, Pampín, Club del Mar, Viajes Breogán, Santa María del Mar y Español para el próximo viernes, día 29, a las ocho y media de la tarde, en el local del Club del Mar.

CURSO PRACTICO INTENSIVO

CONFECCION DE NOMINAS Y SEGURIDAD SOCIAL

- COTIZACION.- Bases mínimas y máximas. Tope máximo para A.T. y E.P. Cotización mensual.
- INCAPACIDAD LABORAL TRANSITORIA (ILT.) Prestación económica en casos de baja por accidente laboral, enfermedad común, maternidad, etcétera. Forma de hallar el cálculo de la prestación. Cotización en períodos de baja.
- RECIBO DE SALARIOS.- Impreso oficial. Formas de adaptar a la nómina los distintos conceptos salariales, tanto incluídos como excluidos de cotización.
- I.R.P.F.- Tabla actual de retenciones. Aplicación de los porcentajes. Ingresos a Hacienda trimestral y anual.
- LIQUIDACIONES DE SEGURIDAD SOCIAL.- Forma de confeccionar los boletines TC-1 y TC-2. Bonificaciones y boletín TC-2/1.
- VARIOS.- Finiquitos. Cálculo hora extra. Aplicación retroactivos a la nómina. Epígrafe 126. Contabilización de la nómina.

Celebración del curso:

LA CORUÑA. Del 1 al 5 de Febrero, de 11,30 a 14,00 horas, en los Salones de la Cámara de Comercio, c/ Alameda nº 30.

EL FERROL. Del 1 al 5 de Febrero, de 18,30 a 21,00 horas, en los Salones de la Cámara de Comercio, c/ María nº 158.

PRECIO DEL CURSO: 15.000 pesetas.

Inscripción, información y reserva de plazas llamando al teléfono 94- 442 15 30 de Bilbao, hasta las 14,00 horas, o presentándose el día y hora del comienzo del cursillo en los lugares indicados.

EN SERIO Y EN BROMA

LAS COSAS EN SU SITIO

Como todo buen aficionado sabe —y creemos que el que no lo es, también—, la pasada semana se vino disputando el II Memorial "Antonio Díaz Pomares" que en esta ocasión estuvo organizado por el Subcomité Gallego de Fútbol Sala, y en el cual participaron la mayoría de los equipos considerados "importantes" de nuestra ciudad. El campeón, y ya por no perder la costumbre en todo torneo donde participa, el Discoteca Chaston, que se impuso en la final al equipo del Zara por cuatro goles a uno, después de un buen encuentro y donde los de Moncho Parada empezaron venciendo pero que luego al final, tuvieron que rendirse ante la evidente superioridad de los chicos de la Discoteca Chaston, que están "barriendo" terriblemente e ntodo torneo donde participan. El tercer clasificado, ha sido Naranjas Ibáñez (que en semifinales fue "vapuleado" por el Chaston por 6-0), que venció al Gasthof Swing en la tanda de penaltis después de acabar el encuentro con empate a dos tantos. Aquí se dio la curiosa circunstancia de que en los penaltis lanzados, que fueron diez, tan sólo uno fue capaz de introducir el balón en la portería contraria, en este caso Peta, autor del tanto que le daría el triunfo a su equipo. Sus demás compañeros los fallaron mientras que los jugadores del Gasthof Swing no fueron capaces de marcar en ninguna ocasión. Para que luego digan muchos que marcar penaltis es algo facilísimo. Mucha, muchísima gente en la jornada final —también en las semifinales— en honor del que fue gran paladín de nuestro deporte en La Coruña, Antonio Díaz Pomares, reflejando el público con su masiva asistencia, el gran cariño hacia el ya desaparecido Antonio.

Al final, entrega de los premios, de los que nosotros tenemos que hacer mención al que se le ofreción a la "Hoja del Lunes" por su colaboración en este II Memorial. Y ya que mencionamos el "II Memorial" tenemos que poner las cosas en su sitio y recordar que éste no ha sido el "I Memorial" como se vino anunciando en otros medios de comunicación, sino el "II". El primero ya se celebró el pasado año en las instalaciones del Club del Mar, siendo organizado por la sección de fútbol sala de esta veterana sociedad y cuyo campeón en aquella ocasión había sido precisamente el Creaciones Artesanía, vencedor en el partido final del Naranjas Ibáñez. Motivos para recordarlo, nos sobran. Así que, las cosas en su sitio ¿Vale?

OTRO GRAN TORNEO EN VISPERAS

Está visto que esto de los torneos no para. Ahora el que lo está preparando con tiempo, y para que todo resulte espléndido, es el Discoteca Manuel, quien de la mano de su gran "hombre de negocios", como es Manolo, quiere echar la casa por la ventana. Se estudia la venida a nuestra ciudad de un gran equipo madrileño, aunque su participación no es segura. Por la capital, "los de siempre" con alguna novedad de última hora. El torneo tendrá lugar a finales del mes de febrero, así que tiempo tendremos para poder ampliarles mucho más nuestro comentario hacia el mismo, pero sí, les podemos adelantar que se jugará en los Salesianos, y con las reglas de la Federación, lo que supone que la Discoteca Manuel este año jugará "Federación" y no lo hará en la Asociación. Otro más... y van... No seguimos, porque a lo mejor...

Torneo de la Federación

El Seijal Los Tritones-J. Abelenda, un buen encuentro para hoy

Antes jugarán el Chaston y La Voz y al final lo harán Campo Burgo-Creaciones Artesanía ● Mañana, Equilibrio Pirámide-General Optica

Relación de partidos, correspondientes al torneo de la Federación, que se jugarán los próximos días en el Colegio Salesiano:

Hoy lunes:
8'45: Chaston-La Voz de Galicia
9'30: Seijal Tritones-J. Abelenda
10'15: C. Moscoso-C. Artesanía

Mañana martes:
8'00: Ferrys-Nino Gigi
8'45: Equilibrio Pirámide-General Optica
9'30: N. Ibáñez-Transportes
10'15: Costa Gallega-C. S. Labañou

Jueves:
8'45: Español Edesa-María Pita
9'30: Sta. María del Mar-D. Rebollo
10'15: A. J. Flórez-Atlántica

Viernes:
8'00: Auto Sprint-Ingaconsa
8'45: Sales-Chaston
9'30: Marineda-E. N. Santa Bárbara
10'15: Hortanova-Peña Meu-Lar

SANTA MARIA DEL MAR
Hoy lunes:
9'00: Transfemar-Ciudad Sanitaria
9'45: Col. Sta. María del Mar-Xoglar

COMENTARIO

Hoy tendremos oportunidad nuevamente de presenciar al campeonísimo Discoteca Chaston, que en esta oportunidad tendrá que vérselas con La Voz de Galicia, y que debe suponer dos nuevos puntos para el equipo que entrena Bebucho.

Después veremos nuevamente a El Seijal Los Tritones (que perdió el sábado ante el Creaciones Artesanía) que tendrá como rival al irregular equipo de Pepe Abelenda que mucho nos tememos que en esta ocasión los de la calle de Vizcaya van a tener que sudar mucho la camiseta para vencer a Los Tritones de Paco Martínez, que dicho sea de paso, tampoco están en un gran momento, al menos de cara a la portería contraria.

El otro encuentro que tendrá lugar hoy enfrenta al C. Moscoso y Creaciones Artesanía y que bajo nuestro punto de vista serán dos nuevos puntos para los de Artesanía. Los tres encuentros que acabamos de comentar son de Primera División.

Para mañana martes, todos los encuentros de Tercera División en los cuales nuestros favoritos son el Nino Gigi, que posee un gran equipo y que está haciendo últimamente grandes partidos, Naranjas Ibáñez que parece que sus confrontaciones en este torneo federativo no son lo bueno que desearían pero que en este "choque" deben de anotarse dos nuevos puntos, mientras que en los otros dos, la igualdad de fuerzas es la tónica que impera, aunque así por encima, pensemos en el General Optica y Cregasa.

Para el miércoles, el calendario nos presenta tres encuentros que pueden deparar una gran jornada de fútbol sala, ya que en los seis equipos participantes, existen jugadores que nos lo pueden hacer pasar fenómeno. Para el jueves, dos partidos de Pirmera, con María Pita y Academia Juan Flórez y otro de Segunda, donde los de Rebollo tendrán que correr mucho para doblegar al equipo del Santa María del Mar.

2009 Ministerio de Cultura

VENTANA al MUNDO

Sanciones ineficaces

SE acabaron los tiempos en que los Estados Unidos, una vez terminada la Segunda Guerra Mundial, ordenaba algo a sus aliados europeos, para que éstos la cumplieran al instante. Conforme las naciones del Viejo Continente fueron enriqueciéndose, al paso que se empobrecía Norteamérica, aquéllas se hacían más contestatarias.

LAS sanciones de la "ONU" contra Polonia no encuentran la correspondencia lógica entre algunos de sus pueblos. La semana antepasada, el Canciller federal, Helmut Schmidt, se trasladó a París para conversar con François Mitterrand acerca del problema polaco. Aun cuando la diplomacia se encargó de paliar las diferentes posiciones existentes acerca del problema, nadie pone en duda su existencia.

FRANCIA y la República Federal figuran a la cabeza de los pueblos europeos en lo que se refiere a los acuerdos económicos con la Unión Soviética. Se comprende así, la resistencia que oponen a un rompimiento directo con Moscú. Como los círculos políticos franceses se muestran mucho más radicalizados que los alemanes obre el asunto, se comprende que entre aquéllos exista una clara actitud antisoviética.

ES curioso que, mientras la Francia de Giscard se mostraba muy complaciente con la URSS, no sucede lo mismo con la de Mitterrand. Todo ello, a pesar de que en su Gabinete figuren cuatro ministros comunistas. El actual presidente francés parece ser un coloquiante más fácil para los Estados Unidos que el canciller germano. Y el hecho, en el fondo, no deja de resultar explicable.

EN caso de guerra, lo probable es que Alemania Federal resultase el país más afectado por el conflicto. No olvidemos que, si Inglaterra tuvo siempre en los franceses a sus "soldados continentales", algo parecido ocurre en París con respecto a Bonn. Tanto a Mitterrand, como a sus colaboradores, les interesa que las dos zonas alemanas permanezcan desunidas. Porque, en el caso de una reunificación, los germanos podrían mantener una actitud de neutralidad como la adoptada por Austria.

ESTO, en lo que se refiere al aspecto militar ya que, en el campo económico, se hace inevitable la competencia que los dos países muestran en su comercio exterior. Los franceses se muestran, acaso, más sensibilizados con respecto a los polacos. Tal vez no olviden que, en el pasado, soldados de aquel territorio lucharon al lado de las fuerzas napoleónicas. Más aún: una aristócrata oriunda de ese territorio, María Walewska, fue la amante del Emperador y de las pocas personas que acudieron a visitarlo cuando su destierra en la Isla de Elba.

MAS, historias aparte, los franceses temen mucho que alemanes y rusos lleguen a un entendimiento a sus espaldas, tal como ocurrió en 1939, con el famoso pactos Molotof-Ribbentrop. Una contingencia de este tipo podría llegar a producirse en el caso de que los alemanes, un poco de espaldas a sus aliados occidentales, intentasen lograr una fórmula que les garantizase la no agresión por parte soviética.

ES conveniente recordar que, entre las fórmulas arbitradas hace dos años por Helmut Schmidt figuraba la de un entendimiento con la Unión Soviética, que contribuyese a una distensión en nuestro continente. El actual Canciller federal muestra, por lo pronto, mucha mayor independencia hacia los Estados Unidos que la ofrecida en tiempos de la coalición acaudillada por Willy Brandt.

ES probable que, a pesar del aire triunfalista con que Ronald Reagan anunció el establecimiento de sanciones económicas contra la Unión Soviética, su acción no sea secundada por las naciones europeas. Piensan estos pueblos que los Estados Unidos se encuentran demasiado lejos así como que en sus silos se guardan la mitad de las armas termonucleares existentes en el mundo. ¿Qué haría Washington en el caso de una guerra, con Rusia? ¿Atender, primero, a sus aliados de la "OTAN", o vivir atento tan sólo a sus propios intreses nacionales?

TODAS estas preguntas, que ya surgieron en anteriores etapas de la Alianza Atlántica, vuelven a plantearse con la misma intensidad en el momento presente. Reagan se ha mostrado claro a este respecto. Dentro de sus augurios figuran un enfrentamiento bélico en Europa, cosa que, como es de suponer, provoca vivas reacciones entre los pueblos de nuestro continente.

LO más probable es que las sanciones, frente a la Unión Soviética, e incluso las llevadas a cabo contra Polonia, sólo surtan muy pobres efectos. Puede que, como ya ocurrió en ocasiones anteriores, los Estados Unidos se queden en la estacada a la hora de ponerlas en práctica. Sobre todo si pensamos que, incluso durante el boicot contra China y contra Cuba, buques ingleses, alemanes y franceses trasladaban mercaderías a estos dos países.

LA eficacia de unas sanciones adoptadas de forma unilateral, resulta más que dudosa. Lo fundamental para preservar la paz es que la reunión entre Reagan y Breznef se lleve a cabo. Sólo así el mundo podrá vivir un poco más tranquilo de como lo hace en la actualidad. Lo curioso del caso es que, conforme Washington conmina a los aliados occidentales para que se unan al boicot, su actual Presidente tenga programada una entrevista con el número uno ruso.

CREEMOS que, si como se dice, los polacos sustituyen la ley marcial por una fórmula más conciliatoria, todo marchará mucho mejor. Es probable, incluso, que los europeos más partidarios del boicot económico se vuelvan atrás. Con lo que, a la postre, las sanciones decretadas por Ronald Reagan y secundadas, en lo que se refiere a Polonia, por los países de la Comunidad Económica Europea, acaban por convertirse en algo parecido a papel mojado.

MENDA

Europa Occidental sigue sin secundar el boicot americano contra Rusia y Polonia

Varsovia suspende el servicio militar obligatorio ● Incertidumbre sobre el futuro de "Solidaridad"

WASHINGTON, 24.-- "La OTAN ha sido un éxito" al cumplir lo que era su propósito o sea, proteger a Europa Occidental, subrayó la embajada de Estados Unidos ante la ONU, al intervenir en una reunión de una organización conservadora, el "Comité para el Mundo Libre". Las declaraciones de Jeane Kirkpatrick se producen en un momento de graves divergencias entre Estados Unidos y los países eurooccidentales con respecto a la crisis polaca. Europa Occidental no se ha unido todavía a las sanciones adoptadas por la administración Reagan contra Moscú y Varsovia en represalia por la imposición de la ley marcial y la represión en Polonia.

Las afirmaciones de Kirkpatrick, que dijo no haber consultado con la Casa Blanca antes de pronunciar el discurso, podrían desencadenar una fuerte controversia si los goblernos europeos decidieran utilizarlas para justificar su resistencia a las presiones norteamericanos sobre la adopción colectiva de sanciones.

Las declaraciones de la embajadora norteamericana ante la ONU también han coincidido con el anuncio en París de la firma de un importante contrato franco-soviético sobre el suministro de gas siberiano a Francia, en el marco del proyecto del gasoducto "yamal".

La administración Reagan, que ha prohibido a la firma "General Electric" suministrar equipos para la construcción del gaseducto, en respuesta a la crisis polaca, ha tratado de convencer, sin éxito, a sus aliados europeos de que cancelen su participación en el proyecto.

El anuncio de la firma del contrato en París ha decepcionado hondamente al Gobierno norteamericano y se prevé dificultará la tarea del secretario de Estado, Alexander Haig, durante su entrevista con el ministro soviético de Asuntos Exteriores, Andrei Gromyko, el martes en Ginebra.

Estados Unidos ha advertido a Moscú que las relaciones Este-Oeste no pueden continuar con normalidad mientras siga la represión en Polonia y, como prueba de ello, ha aplazado la discusión sobre la reanudación de las negociaciones con la URSS sobre limitación de armas estratégicas.

Jeane Kirkpatrick, que al parecer consideró la posibilidad de dimitir de su cargo por considerar que la respuesta norteamericana a la crisis polaca era demasiado blanda, dijo que los países eurooccidentales no tenían obligación de coordinar su actitud con la de Wáshington.

"La OTAN no estaba concebida para ocuparse de problemas como el de Polonia y, por tanto, su respuesta a estos problemas no debería... originar dudas fundamentales sobre la Alianza Atlántica", dijo. Efe.

SANCIONES CONTRA LA U.R.S.S.

LONDRES, 24.-- Las sanciones económicas contra la Unión Soviética, impuestas por los Estados Unidos tras la crisis polaca, afectarán más a Occidente que a aquel país, afirmó hoy un portavoz de la delegación comercial soviética en Londres.

"Va a suceder con ellas lo mismo que pasó con el embargo de las exportaciones estadounidenses de grano durante la administración Carter, pues quienes salieron perjudicados fueron los productores de la región del Mid-West y no nosotros", agregó.

En cuanto a la posible suspensión de las obras del gasoducto para abastecer de gas soviético a países de Europa Occidental, el portavoz de la delegación comercial dijo que si el presidente Reagan consigue que esto pase, quienes perderán a la larga serán los importadores. (Efe).

SUSPENDE EL SERVICIO MILITAR OBLIGATORIO

VIENA, 24.-- El Consejo de Estado polaco ha suspendido el decreto sobre el servicio militar obligatorio que entró en vigor el 13 de diciembre pasado con la implantación de la ley marcial.

La agencia oficial polaca "PAP" informó de que la decisión se tomó ayer en vista de la progresiva "normalización" de la situación sociopolítica en Polonia.

Por otra parte, las líneas aéreas nacionales "Lot" van restableciendo sus vuelos internacionales, y a partir de mañana lunes, la compañía aérea polaca volará a 23 ciudades extranjeras, informó Radio Varsovia.-- (Efe).

INCIERTO FUTURO DE SOLIDARIDAD

VIENA, 24. Los dirigentes polacos aún no tienen un concepto claro sobre la futura función que deberán desempeñar los sindicatos independientes "Solidaridad", una vez que haya sido levantado el estado de sitio.

El vicepresidente del Gobieno, Mieczyslaw Rakowski, dio a entender en una entrevista a Radio Varsovia que las negociaciones mantenidas hasta ahora con Solidaridad no han sido fructíferas.

El político precisó que el Gobierno se ha dedicado en las últimas semanas a averiguar la postura de los sindicatos y en que forma trabajaban, pero que no se ha encontrado una respuesta.

Rakowski, conocido por su talante liberal, subrayó la necesidad de que los sindicatos sean independientes de sus patronos (el Estado), aunque no podrán actuar como partido y mucho menos como partido de la oposición.

Respecto al papel del líder sindical Lech Walesa en los sindicatos, el vicepresidente del gabinete eludió la pregunta y añadió que las autoridades están en contacto permanente con él.

Por orta parte, el miembro del "Politburo" del Partido Obrero Unificado Polaco (POUP, Comunista) Albin Siwak manifestó ante militantes del partido en Nowy Dwor ayer, sábado, que la cuestión de los sindicatos "aún no está decidida", y que la mayoría de los afiliados a Solidaridad insisten en que deben existir sindicatos.

Siwak afirmó que los sindicalistas tenían razón en pedir el derecho a estar sindicados, pero recriminó la actividad de los extremistas de Solidaridad, quienes, en su opinión, habían preparado un arreglo de cuentas con los militantes del Partido Comunista, según los documentos que obran en manos de las autoridades y que fueron requisados tras la implantación del estado de emergencia.

El miembro del "Politburo" reiteró su petición de juzgar a funcionarios estatales y a los responsables de Solidaridad por la anarquía causada en el país en los últimos 16 meses.

También el miembro del "Politburo" Zbiniew Messner reivindicó anoche en Katowice la depuración de militantes del Partido Comunista de elementos sin principios, descuidados e irresolutos.

Messner, quien asistió a la apertura de una discusión de los activistas del partido sobre la situación en la región de Katowice, exhortó a los comunistas a que defiendan el programa del Consejo Militar en el poder mientras dure el estado de emergencia en Polonia.

Messner subrayó que "las fuerzas hostiles" aún no han sido vencidas en una clara alusión a la oposición de Solidaridad, y acusó al "imperialismo norteamericano" y a ciertos países occidentales de apoyar a esos sindicatos.

En Varsovia se supo ayer que un grupo de activistas de Solidaridad que no fueron detenidos en las últimas semanas, creó el pasado 13 de enero el "Comité Nacional de Oposición" (OKO) que se encargará de coordinar la resistencia obrera mientras los dirigentes de Solidaridad estén internados o arrestados.

El Parlamento polaco se reunirá hoy lunes, y el martes y se espera que apruebe los decretos de la ley marcial.

Según noticias de Varsovia, el general Wojciech Jeruzelski, número uno polaco, leerá una declaración gubernamental ante el Parlamento que contendrá un suavizamiento de las disposiciones del estado de emergencia.-- (Efe).

EL PAPA APOYA CARTA DEL EPISCOPADO

CIUDAD DEL VATICANO, 24.-- El Papa Juan Pablo II ha expresado hoy, públicamente, su apoyo a la carta pastoral del Episcopado polaco sobre las condiciones de la paz nacional en Polonia, leída hoy en todas las iglesias del país.

El pontífice, hablando a las 25.000 personas presentes en la plaza San Pedro para el "Angelus", ha destacado que los obispos polacos, en su carta pastoral se refieren al "restablecimiento del funcionamiento normal del estado, la rápida liberación de todos los detenidos, el fin de las presiones por motivos ideológicos y de los despidos laborales por las convicciones de los trabajadorese o su militancia sindical".

El Papa ha citado textualmente, al respecto, la frase en la cual los obispos piden, "en nombre de la libertad", que se restituya a los trabajadores "el derecho a organizarse en sindicatos autónomos y autogestionados, y a la juventud el derecho a organizarse en asociaciones propias".

"Deseo --ha afirmado el Pontífice-- asegurar a mis compatriotas que esas intenciones suyas son también mías".

"La Iglesia --ha añadido el Papa--, junto con todos los hombres de buena voluntad, se esfuerzan porque sean respetados los derechos del hombre y los derechos de la nación, como condición de la paz en el mundo contemporáneo".

Anteriormente, en su alocución, Juan Pablo II había hablado del diálogo entre cristianos y musulmanes, especialmente en Norte Africa, y de su carta publicada el sábado para pedir oraciones por China, con motivo del año nuevo chino que comienza mañana lunes.-- (Efe).

EL PRIMADO DE POLONIA PIDE LIBERTAD

VARSOVIA, 24.-- La homilía del primado de Polonia, Jozej Glemp, leída hoy en las iglesias ha subrayado que la violación del derecho a la libertad conduce a la protesta, a la rebelión y a la eventual lucha fracticida.

En una apasionada defensa de las libertades cívicas, recortadas, si no anuladas, por el actual estado de guerra, Glemp ha exhortado igualmente al diálogo y a la paz como remedios para solucionar los problemas patrios.

En demostración de que la Iglesia prosigue su camino de no ceder ante la consumación de unos hechos que han suprimido muchas libertades constitucionales el primado ha abogado también en favor de que se restituya la actividad sindical.

En palabras de Glemp, y con el principio de la libertad por delante, el arzobispo y cabeza visible de la Iglesia h ainsistido en que había que devolver a los trabajadores el derecho de organizarse en sindicatos independientes y autogestionarios.

En el marco de respeto a las libertades auspiciado por Glemp se ha pedido hoy desde los púlpitos el restablecimiento de la normal actividad del estado, lo mismo que la liberación de los internados

(Pasa a la página siguiente)

2009 Ministerio de Cultura

Hoy serán inhumados los restos del ex presidente Eduardo Frei

Asistirán delegaciones de once países

SANTIAGO DE CHILE, 24.— Diez países han confirmado ya que enviarán delegaciones de asistencia a los funerales del ex presidente Eduardo Frei, que se oficiarán mañana por la tarde.

Entre las personalidades que concurrirán a las exequias, algunas de las cuales ya están en Chile, se encuentran las dos primeras damas de Ecuador y Perú y ex jefes de gobierno de Venezuela e Italia.

La comisión que coordina los detalles para la ceremonia de sepultura de mañana lunes, confirmó que además concurrirán enviados especiales de España, Alemania Federal, Argentina, Brasil, Colombia, Uruguay y Estados Unidos.

La delegación de España estará presidida por el ex presidente del Congreso de Diputados Fernando Alvarez de Miranda y el diputado por Asturias Luis Veag.

Presidirá la delegación peruana la primera dama del país, Violeta de Belaunde Terry, y la de Ecuador por la esposa del primer mandatario, Margarita Pérez de Hurtado.

En el cortejo fúnebre figurarán también los ex gobernantes de Italia, Mariano Rumor y de Venezuela, Rafael Caldera.

De Alemania Federal asistirán Kai Uve Von Hassel, presidente de la facción democristiana del Parlamento Europeo y el diputado Bruno Hieck, presidente de la Fundación "Kinrad Adenauer".

Por Uruguay acudirá el presidente del Partido Democristiano de ese país Juan Pablo Terra y de Argentina estará presente José Antonio Allende, presidente del Senado.

La delegación colombiana estará presidida por Rodrigo Botero, miembro de la Comisión Brandt a la que pertenecía Frei, mientras desde Brasil lo hará el líder de la oposición de esa nación senador Franco Mortuoro.

Por Estados Unidos encabeza la delegación el ex embajador de Santiago George Walter Landau.

A la misa de funerales, que oficiará el cardenal arzobispo de Santiago monseñor Raúl Silva ha comprometido su asistencia el presidente de la República, general Augusto Pinochet y la totalidad de su gabinete ministerial.

En una reunión que celebrará en horas de mañana la comisión encargada de coordinar los detalles de las exequias adoptará las últimas medidas para la organización de la cantidad incalculable de personas que se esperan para el sepelio.

La totalidad de las agrupaciones sindicales y laborables del país han llamado a sus militantes para que asistan a los funerales. Igual medida han adoptado otras distintas organizaciones sociales como la Unión de Escritores de Chile, colegios profesionales de Chile, y Organización Poblacionales de base.

En todas las provincias del país se han celebrado misas por el descanso del alma del ex presidente mientras cada hora aumentan las banderas a media asta en las casa particulares y edificios públicos chilenos, después que el Gobierno decretó duelo oficial por tres días.—(EFE).

Seis salvadoreños, muertos en enfrentamientos entre la guerrilla y la policía

SAN SALVADOR, 24.— Por lo menos siete personas resultaron muertas ayer en un enfrentamiento entre guerrilleros izquierdistas y la policía de esta capital, según informaciones oficiales.

Según dichas fuentes, el choque armado se produjo cuando un grupo de izquierdistas tendió una emboscada a una patrulla de la policía que realizaba un recorrido rutinario en la colonia "Montefresco" de San Salvador.

El ataque fue repelido por los agentes de seguridad y el enfrentamiento se extendió a las colonias vecinas, dijo la fuente, sin especificar el número de bajas que sufrió cada grupo.—(EFE)

ALEXANDER HAIG, EN GINEBRA

GINEBRA, 24.—El secretario de Estado norteamericano Alexander Haig ha llegado esta noche a Ginebra, donde celebrará el martes conversaciones con el ministro soviético de Asuntos Exteriores, Andrei Gromyko.

Haig ha puesto de relieve —en una breve declaración hecha al descender del avión— que deseaba referirse al caso polaco durante su reunión con el representante soviético.

El secretario de Estado norteamericano indicó también que no podría referirse al tema de la reanudación de negociaciones sobre reducción de armamento estratégico y agregó que las conversaciones sobre armamento nuclear solamente podrían suscitarse "en el marco de los acontecimientos de Polonia".—(EFE)

Posible firma de un convenio de cooperación cultural y educativo entre España y Cuba

La delegación española llegó a La Habana

LA HABANA, 24.— Una delegación española formada por altos cargos de los Ministerios de Asuntos Exteriores, Cultura y Educación y Ciencia ha llegado hoy a La Habana para tratar con las autoridades cubanas sobre la firma de un convenio de cooperación cultural y educativo entre los dos países.

Preside la delegación Amaro González de Mesa, director general de Relaciones Culturales del Ministerio de Asuntos Exteriores español y la integran también Juan Antonio Menéndez Pidal, subdirector general de Cooperación Internacional del Ministerio de Educación y Ciencia, José Ibáñez Cerda, director de Documentación y Bibliotecas del Instituto de Cooperación Iberoamericana, María Victoria Eiroa, jefe del Servicio de Acción Exterior del Ministerial de Cultura, Angel Ballesteros, consejero de la Embajada de España en La Habana y Manuel Fairen, segundo secretario de la misma.

La misión española fue recibida en el aeropuerto de la capital cubana por el embajador de España en Cuba, Enrique Larroque de la Cruz, y por funcionarios de esa representación diplomática, así como por integrantes de la delegación cubana que participará en las conversaciones.

Carlos R. Zamora, director de Relaciones Culturales del Ministerio de Relaciones Exteriores de Cuba preside la delegación cubana, de la que forman parte representantes de los Ministerios de Cultura y Educación.

Este convenio marco es el primero que se firma entre ambos países y contempla una extensa relación de materias de cooperación culturales y educativas, así como la creación de una comisión mixta que posteriormente definirá los aspectos concretos de ese acuerdo.

La delegación cultural española permanecerá hasta el domingo 31 en esta isla y, además de las sesiones de trabajo con la representación cubana, mantendrá entrevistas con autoridades gubernamentales y visitará centros de interés cultural y educativo. (EFE)

Fraga Iribarne se entrevistó con los gallegos del Uruguay

Hoy se trasladará a la Argentina para entrevistarse con políticos destacados

MONTEVIDEO, 24.— El presidente de "Alianza Popular", Manuel Fraga Iribarne, se reunió anoche con centenares de gallegos en su centro social de Montevideo y mantuvo un diálogo con ellos sobre el interés de su partido en mantener estrechas relaciones con los emigrantes.

El diputado, que llegó el viernes a Montevideo, recorrió durante toda la jornada distintas instituciones que congregan a emigrantes de Galicia.

Por la noche pronunció una conferencia sobre su provincia, Fraga se entrevistará hoy con el presidente uruguayo, teniente general Gregorio Alvarez, en la residencia veraniega de Punta del Este, 120 kilómetros al este de Montevideo.—(EFE)

FRAGA LAMENTA LA MUERTE DE FREI

MONTEVIDEO, 24.— El presidente de "Alianza Popular", Manuel Fraga Iribarne, afirmó ayer en montevideo que con la muerte de Eduardo Frei, "Chile, América y todo el mundo de habla hispana, pierden a uno de sus más grandes hombres".

El político español se refirió a la personalidad del expresidente chileno, fallecido el viernes, y dijo que "le conocía mucho. Le visité en el año 1969, ya a finales de su mandato, poco antes de las elecciones que llevaron a la presidencia a Salvador Allende".

Fraga Iribarne, que dedicó el día de ayer a recorrer distintas instituciones gallegas en Montevideo, permanecerá en la capital uruguaya hasta el lunes, que partirá hacia Buenos Aires.—(EFE)

Lugo.

DECLARACIONES

" "EL TRIBUNO"

BUENOS AIRES, 24.—El secretario general de Alianza Popular, Manuel Fraga Iribarne, llegará mañana a Argentina para entrevistarse con políticos destacados y, probablemente, con el presidente general Leopoldo Galtieri, según ha anunciado hoy una agencia de noticias argentina.

Por otra parte, el matutino "El Tribuno", que se edita en la provincia de Salta, publica hoy un reportaje dedicado a Fraga Iribarne en el que éste se declara firmemente partidario de que la alianza miliatr de la Organización del Tratado Atlántico Norte (OTAN) se extienda a los países del Atlántico Sur.

Fraga considera "increíble" el que "dos países hermanos" como Argentina y Chile "no encontraran una solución satisfactoria para ambos" en el conflicto [illegible] trfoe que sostienen.

Fraga Iribarne abordó también en sus declaraciones a "El Tribuno" de salta la política colonialista que aún mantiene Gran Bretaña, como lo demuestra en los casos de las Islas Malvinas y del Estrecho de Gibraltar, este último secularmente recamado por España".

"No hay ninguna duda de que en las Malvinas, como en Gibraltar, debe restituirse el principio de integridad territorial", opinó, añadiendo que "creo que la situación de las Islas Malvinas es un caso más fácil de solucionar que el de Gibraltar, y ambos contenciosos deberán zanjarse a corto plazo".

Fraga expresó su desconfianza respecto al movimiento de países no alineados, señalando que "la actual no alineación deja de tener sentido cuando muchos países que hablan de ella están desde hace tiempo perfectamente alineados".

Agregó que la alineación "es inevitable cuando el mundo se ha empequeñecido, las distancias se han acortado, y las armas han alcanzado un grado de potencia destructora tremenda".

Por otra parte, Fraga consideró que las relaciones bilaterales entre España y la Argentina son "buenas pero insuficientes".

"Subsiste lo que podemos llamar el espíritu del 12 de octubre. Allí se intercambian discursos, se hacen poemas, se conceden permiso, pero todo queda como algo retórico y no actualizado, cuando existe en estos momentos una corriente inversora española hacia la Argentina que es muy significativa y debería dar mayor impulso y realismo a nuestras relaciones".—(EFE)

Perecen cinco niños filipinos en el incendio de un cine

MANILA, 24.— La gente que llenaba un cine de las afueras de Manila perdió la serenidad cuando alguien gritó "fuego", y en el desórden consiguiente murieron cinco personas, resultando además cuatro heridos, según fuentes policiales.

Siempre según la policía, dos de los muertos eran niños, y no había habido incendio alguno. Aunque no se ha encontrado al culpable del incidente, las pesquisas policiales continúan.—(EFE)

Europa Occidental sigue sin...

(Viene de la página anterior)

dos y el cese de las presiones por causas ideológicas.

Los asistentes a las misas de hoy han podido comprobar que la jerarquía eclesiástica solicitaba asimismo respetuosa, pero firmemente, que se acabe con los despidos de trabajo por el mero hecho de expresar la libre opinión o pertenecer al sindicato "Solidaridad".

El documento leído hoy en las iglesias, gestado en la "carta pastoral" elaborado durante la reunión episcopal del pasado día 19, era explícito al señalar que "la paz está vinculada inseparablemente con la libertad".

A estos efectos, Glemp ha recordado la cita de San Pablo de que "para ser libres nos liberó Cristo" y que el divino don de la paz es, al mismo tiempo, una vocación hacia la libertad.

El primado ha recordado a su vez que dicha vocación de libertad es propia de cada hombre y de cada nación y que tiene su expresión natural en el Cristo que vino para pregonar la libertad a los presos y la liberación de los oprimidos.

En otro apartado de su homilía, Glemp ha indicado que la verdadera paz nace del respeto al derecho a la libertad y que la comprensión por todos de esto es precisamente la justicia social, que constituye el fundamento de la paz.

Las palabras del arzobispo constituyen una de las más enérgicas tomas de postura adoptadas por el clero católico ante evidencias como la contitnuación de las restricciones ciudadanas, surgidas hace casi mes y medio.

La súplica de Glemp en favor de la paz y de la concordia, por medio del diálogo, no eludió, en cambio, la grave situación existente en un país que carece de comunicaciones telefónicas con el resto del mundo y donde están internadas alrededor de 5.000 personas.

Por eso los polacos asisten expectantes a misa por misa, y a cuanto acto litúrgico se programa, con la esperanza de esecuchar palabras de aliento y la posibilidad de que se anuncien nuevas vías de resolución pacífica de la crisis.

Cuarenta y un día después de la militarización del país, con barreras policiales fijas en las salidas de Varsovia, por ejemplo, la Iglesia ha hecho oír su voz en favor de que se respeten los derechos inherentes a la condición humana y que estén contenidos a su vez en la constitución polaca.

Tampoco se ha olvidado Glemp de "quienes sufren, o sea, los internados, los arrestados, los silenciados, los que sufren dolorosamente la ausencia de sus familiares, los que padecen a causa de sus ideas o por haber sido despedidos".

Después de precisar que "saludamos con especial amor a los niños que echan de menos a su padre o a su madre", el primado ha dicho que se acordaban "con compasión de las familias que lloran la muerte trágica de sus prójimos".

Las palabras de Glemp aludían directamente a los muertos ocurridos durante los enfrentamientos registrados en la mina "Wujek" de Silesia, en el sur del país, que fue, en descripción del jefe del Gobierno, Wojciech Jaruzelski, una "tragedia personal".

Asimismo ha enviado su testimonio de gratitud al Papa Juan Pablo II "por preocuparse tanto por el bien de nuestra patria común" y auspiciar la justicia en Polonia.

El primado ha agradecido igualmente las ayudas y donativos que llegan del extranjero para paliar las deficiencias alimentarias y el socorro, últimamente, de las víctimas de las inundaciones del río Vistula en la provincia de Plock, situada en el noroeste de Varsovia.

En réplica a que el ascendente logro de libertades cívicas conducida, por otro lado, a la anarquía el arzobispo ha declarado en su homilía que la libertad no sólo es ajena a los principios anárquicos sino una tarea que todo hombre debe imponerse como reflexión.

Tras pedir el respecto de la libertad de conciencia y de opinión, Glemp ha exhortado también a que prosiga el camino del diálogo, roto desde que la pretendida plataforma del entendimiento nacional fue pronto papel mojado.

Sin embargo ,el primado ha insistido en que había de recomenzarse el diálogo entre las autoridades y la sociedad, en un marco negociador que era difícil, como concedió, aunque no imposible.

Asimismo h ainvocado su autoridad moral como máximo representante de un pueblo abrumadoramente católico para que se evite la "creciente oleada de odio, venganzas y revanchas" ocurridas, ya que la violación de la libertad "alejaba la reconciliación nacional".

Glemp ha recordado por su parte que el proceso de renovación iniciado en agosto de 1980 "había aportado grandes valores a nuestra vida social y nacional", en lo que ha calificado de "vivencia patriótica". De la homilía leída hoy terminaba con el juicio de que no se podía "destruir estos valores, que constituyen una esperanza para un futuro, mejor, a pesar del dolor existente".

POLONIA RECIBIRA PLENO APOYO ECONOMIC DEL ESTE

VIENA, 24.-- Los países miembros del "COMECON" (Mercado Común Socialista) apoyarán plenamente al Gobierno polaco en sus esfuerzos por restablecer el orden, informó la agencia oficial polaca "PAP".

Estas fuentes señalan que en la 102 sesión del comité de ejecutivos del "COMECON" los países miembros condenaron vehementemente las sanciones económicas norteamericanas y de otros países de la Alianza Atlántica que permitan a esos países injerirse en los asuntos internos de Polonia.

"PAP" resaltó que en la sesión de Moscú la semana pasada se tomaron importantes decisiones para consolidar y ampliar la cooperación entre los países miembros de la organización socialista.

En Varsovia, se anunció que a partir de mañana, lunes, el precio de los periódicos sufrirá un aumento del 10 por ciento.

Para el primero de febrero, las autoridades han previsto el incremento de los precios de muchos alimentos y artículos de consumo que en algunos casos alcanza hasta el 200 por ciento.

El Gobierno lanzó una campaña aclaratoria para justificar estas subidas y evitar posibles protestasy disturbios como ya suc dió en 1970 y 1976 en varias regiones del país.-- (Efe).

2009 Ministerio de Cultura

Mejoran los heridos en el accidente aéreo de Boston

Confusión en torno al número de ocupantes del aparato

WASHINGTON, 24.— El vuelo 30 de la "Wordl Airways" se había originado en Honolulú y después efectuó escalas en Oakland, California, y Newark, Nueva Jersey, antes de llegar a Boston, su destino final. Existe cierta confusión en torno al número de ocupantes del avión. Un portavoz del Consejo de Seguridad de Transportes Nacionales ha manifestado que cree que iban en el aparato 196 pasajeros y 12 tripulantes. Sin embargo, un portavoz del aeropuerto dice que iban en el avión 96 o 97 pasajeros y 12 tripulantes.—(EFE).

LOS HERIDOS MEJORAN

WASHINGTON, 24.—Las personas heridas anoche en el accidente aéreo ocurrido en el aeropuerto internacional Logan de Boston se encuentran en buen estado, según han informado hoy los portavoces de los hospitales donde fueron ingresados.

Un DC-10 de la compañía Wordl Airways, con 200 personas a bordo, patinó sobre la pista del aeropuerto al aterrizar. La parte delantera del aparato se separó del resto y penetró en las aguas heladas del puerto de Boston.

La evacuación de los tripulantes y pasajeros se efectuó con rapidez. Solo unas 30 personas fueron llevadas a los hospitales del área, a causa de los cortes o hematomas producidos por los efectos de su caída en el agua helada, pero solo tres fueron ingresadas.

Una azafata, que padece una fractura ósea, y una pasajera, que fueron ingresadas anoche en el hospital Winthrop se encuentran hoy en buen estado, según ha informado un portavoz del citado hospital.

El piloto, ingresado en el Boston City Hospital, también se encuentra en buen estado.

Un equipo de investigadores se ha trasladado desde Washington a Boston para investigar las causas del accidente, que se registró cuando caía agua de nieve y había niebla en la ciudad de Boston.—(EFE).

Expulsados de Chile tres exiliados demócrata-cristianos

Procedían de Caracas y pretendían asistir al entierro de Frei

SANTIAGO DE CHILE, 25.— Los exiliados políticos chilenos, dirigentes de la Democracia Cristiana, Renán Fuentealba, Jaime Castillo y Claudio Huerpe han salido por vía aérea, momentos antes de transmitir esta información, rumbo a Buenos Aires, tras la negativa del Gobierno de dejarles entrar en su patria para asistir a los funerales del ex presidente Frei.

Fuentealba, Castillo y Huepe llegaron a Santiago en un vuelo de "Viasa" procedente de Caracas.

La Policía no les permitió descender del aparato y después de tres horas de conversaciones fueron obligados a tomar otro avión y salir del país.

El vuelo 125 de Lan Chile-Santiago-Buenos Aires despegó del aeropuerto de Pudahuel a las 17,50 hora local (21,50 hora española).

COMUNICACION DEL MINISTRO DEL INTERIOR CHILENO

Minutos antes de la salida del avión, un portavoz oficial de la fuerza aérea de Chile, señalaba que Renan Fuentealba, Jaime Castillo y Claudio Huepe serían reembarcados en el vuelo 125 de Lan Chile que partía esta noche rumbo a Buenos Aires.

Al respecto el ministro del Interior, Sergio Fernández, ha manifestado: "Ellos tienen prohibición de ingresar en el país y, por lo tanto serán reembarcados en el próximo vuelo itinerario al exterior.

REACCIONES A LA NEGATIVA DE QUE LOS EXILIADOS DESEMBARCARAN

Ante la negativa de las autoridades chilenas, respecto de que los tres exiliados desembarcaran se han suscitado en Chile, diversas reacciones. El ex ministro de Relaciones Exteriores del Gobierno de Frei, Gabriel Valdés, ha criticado duramente la decisión del Gobierno chileno de no permitir la entrada al país de los exiliados políticos Renan Fuentealba, Jaime Castillo y Claudio Huepe.

Gabriel Valdés —actualmente funcionario de las Naciones Unidas— manifestó que la prohibición era una violación grave y reiterada de los más esenciales derechos humanos. Estamos, dijo, profundamente emocionados y tristes porque esto se hace en el momento en que todo Chile llora la muerte del presidente Frei".

Alejandro Hales, ex ministro de Minería de Frei, señaló a "Efe": "No tiene ningún derecho el señor ministro del Interior para impedir que vengan camaradas y amigos al entierro del presidente Frei".

Por su parte, Máximo Pacheco, presidente de la comisión chilena de derechos humanos señaló que la medida la consideraba ignominiosa y falta de toda sensibilidad. Yo creo, afirmó Pacheco, que no se justifica la expulsión del país de estas tres personas reconocidamente demócratas y que no constituyen peligro para la seguridad.—EFE.

El recibimiento a los Reyes de España se desarrollará en Nueva Delhi

Seis días durará la visita, en la que recorrerán Puna, Bangalore y Madrás

NUEVA DELHI, 24. — La visita oficial, de seis días, de Sus Majestades los Reyes don Juan Carlos y doña Sofía a la India será la culminación de un proceso de acercamiento y el comienzo de una nueva etapa en las relaciones bilaterales.

Esta nueva etapa que se inicia hoy con la llegada de los Reyes, fruto de la voluntad de la Corona de fortalecer la presidencia de España en todos los ámbitos de la vida internacional, se desarrolla en un marco de confianza política y de amistad entre los dos Jefes de Estado, con una base común de compartir instituciones democráticas de carácter liberal y una filosofía antigua de respeto a los valores morales.

La proyección española en las relaciones internacionales se propone, en palabras recientes de don Juan Carlos, ocupar el lugar que le corresponde en el mundo de hoy. España, fiel a la realidad de su historia y de sus tradiciones, está dispuesta a tomar parte decidida en el tratamiento de los grandes temas internacionales.

Desde el reconocimiento por el Gobierno español, de la India, como Estado soberano, a raíz de su independencia en agosto de 1947, y el establecimiento de relaciones diplomáticas en 1956, el acercamiento entre los dos países ha sido lento, con unos intercambios económicos en la actualidad muy por debajo de sus posibilidades.

700 MILLONES DE HABITANTES

La República de la India, con una población de unos 700 millones de habitantes, una superficie de más de tres millones de kilómetros cuadrados y un producto nacional bruto de 116.000 millones de dólares (1980), compra a España productos que representan solamente entre el 0,03 y el 0,66 por ciento del total de sus importaciones.

En 1980 las compras de España a la India alcanzaron los 24 millones de dólares frente a 53 millones las ventas. Este resultado favorable a la balanza comercial española se ha visto incrementado en el período de enero a octubre de 1981, con 26 millones de dólares de importaciones y 91 millones de dólares de exportaciones

España vende a la India productos químicos, hierro, acero y bienes de equipo, y compra pieles, cueros, calamares, moluscos, ropa y mineral de magnesio.

Si en el campo económico las posibilidades de incrementar la cooperación son amplias, pese a las dificultades existentes por la distancia y la penetración de otros países, en el campo político hay elementos de coincidencia.

Pese al camino emprendido por España con la solicitud de adhesión a la Alianza Atlántica y el proceso de integración en la Comunidad Europea, la India situada en el movimiento de países no alineados y con posiciones distintas sobre Afganistán y Polonia, mantiene posiciones similares sobre Oriente Medio.

La amistad española con los países árabes, una de las zonas más conflictivas de la geografía mundial, y el deso de la Corona de poner al servicio de la paz mundial la proyección internacional de nuestro país, puede ser una de las contribuciones al mantenimiento del equilibrio y la armonía entre diferentes potencias.

En la nuva etapa que se inicia, con la visita oficial de los Reyes, no se trata de lograr resultados inmediatos, en acuerdos concretos, sino de abrir cauces que permitan consolidar las bases para un incremento de las relaciones bilaterales en un futuro próximo.

La Comisión Mixta hispano-India, formada hace diez años, con la firma por el entonces ministro de Asuntos Exteriores, Gregorio López Bravo, de un acuerdo comercial y de cooperación, mantuvo su última reunión el pasado mes de diciembre.

CONTACTOS DE TIPO CIENTIFICO

Entre los temas en los que se mostraron interesados figura el deseo de establecer contactos con el Centro Superior de Investigaciones Científicas y el Instituto Nacional de Investigaciones Agrarias. También mostraron interés por la construcción naval y aérea, pesca y posible ayuda en materia turística.

En el terreno cultural desde hace dos años se está negociando un convenio que está muy avanzado, prácticamente listo. En la India hay interés por el idioma español, por el campo que puede abrir en toda Hispanoamérica, y esperan un esfuerzo de España en la promoción del idioma.

Sus Majestades los Reyes llegarán esta noche a Bombay, en un "DC-8" de la "Fuerza Aérea española" para pasar la noche en un hotel de las inmediaciones del aeropuerto, y mañana, lunes, a primera hora de la mañana emprenderán viaje a Nueva Delhi.

Acompañan a los Reyes el ministro de Asuntos Exteriores, José Pedro Pérez Llorca, y altos cargos de su departamento, el jefe de la Casa de Su Majestad, marqués de Mondéjar, el jefe de la Casa Militar, general Joaquín Valenzuela, el secretario general de la Casa de Su Majestad, general Sabino Fernández Campo, y otras personalidades.

RECIBIMIENTO OFICIAL

El recibimiento oficial se desarrollará en Nueva Delhi, el lunes por la mañana. En esta ciudad los Reyes permanecerán tres días, en los que tendrán lugar conversaciones con el presidente de la República, Sanjiva Reddy, y la primer ministro del Gobierno, Indira Gandhi.

El martes, día 26, los Reyes asistirán como invitados especiales a los actos oficiales que se celebrarán con motivo de la fiesta Nacional de la India, entre ellos una parada militar.

Durante la jornada de hoy se han intensificado los preparativos en esta capital, para la fiesta nacional, y las calles por las que transcurrirá el desfile han sido engalanadas con banderas indias y españolas.

En resto de las actividades de los Reyes en la India tendrán como escenario Puna (visita Academia Militar), Bangalore (visita a la Universidad de Ciencias Agrícolas), y Madras. La visita concluirá el domingo, día 31, en el que a primera hora de la mañana regresarán a Madrid.—(EFE).

Un matrimonio alemán desaparece en el Sáhara

ARGEL, 24.— Un matrimonio alemán se encuentra perdido en el desierto del Sahara desde hace cuatro semanas, según han informado en Argel fuentes consulares alemanas.

Manfred Philipp, redactor jefe de la televisión alemana, de 41 años, y su esposa Mónica, de 33, iniciaron la travesía del Sahara desde Tamanrasset, dos mil trescientos kilómetros al sur de Argel, en dirección a Mali y Alto Volta el pasado seis de diciembre.

El 22 del mismo mes dieron sus últimas señales de vida desde Mali, a partir de esa fecha no se ha vuelto a tener noticias de ellos.

Las autoridades argelinas han iniciad ola búsqueda del matrimonio desaparecido sin que hasta el momento hayan obtenido resultado alguno.—(EFE)

ULTIMA HORA

Frente a las costas de Tiro, Israel hunde dos pesqueros libaneses

BEIRUT, 24—Un barco de guerra israelí atacó ayer a medianoche a siete pesqueros libaneses frente a la costa de Tiro, hundió dos de ellos e hirió a cinco pescadores según la organización para la liberación de Palestina.

El barco, añade la OLP, estaba frente a la costa de Tiro, 80 kilómetros al sur de Beirut y 20 al norte de Israel dentro de las aguas territoriales libanesas.

Los cinco pesqueros no hundidos quedaron considerablemente dañados.

La noticia ha sido desmentida por un portavoz oficial israelí, pero confirmada por la radio estatal libanesa, que no ha dado más detalles.—(EFE).

MUBARAK: ISRAEL VIOLO ACUERDOS CAMP DAVID

BONN, 24.—(Por Diana Negre, de Efe).—El presidente egipcio, Hosni Mubarak, ha acusado nuevamente a Israel de violar los acuerdos de Camp David con la anexión del Golán pero añadió que no participaría en una guerra de Siria contra Israel en las circunstancias actuales.

En unas declaraciones al semanario alemán "Der Spiegel" en su edición del lunes, manifestó Mubarak que su gobierno fue el primero en condenar la anexión del Golán, que constituye "una violación directa de los acuerdos de Camp David", cuestión que tratará en su próximo viaje a los EE. UU

Señaló Mubarak que los demás países árabes se han mostrado hasta ahora prácticamente impasibles frente al comportamiento de Israel, contrario a sus intereses: "Como ha reaccionado Siria, por ejemplo, pregunten ustedes a Siria lo que ha hecho por el Golán —añadió—. Cuando Israel bombardeó el reactor atómico iraki, fue Egipto quien reaccionó más vivamente".

Mubarak explicó que Egipto no participaría en una guerra entre Siria e Israel, en el caso de que el estado judío atacara por sorpresa entre Siria y nosotros".

Reconoció el presidente egipcio que existe un acuerdo árabe para defensa conjunta, que calificó de "pura tinta sobre un papel. Para qué sirve? Siria e Irak están en constante disputa, Irán e Irak se encuentran en guerra, hay muchos ejemplos de querellas, el acuerdo de defensa árabe conjunta es prácticamente nulo".

Esta mismo desunión en el mundo árabe es una de las causas de la crisis del Oriente Medio, en opinión de Bubarak, quien se manifestó dispuesto a aceptar el plan de paz para la zona propuesto por el príncipe heredero saudita Fahd: "el plan es bueno, pero quién lo pondrá en práctica? —dijo—, Israel no hace nada que no haya aceptado y firmado antes. Firmó Camp David y hasta ahora cumplió con sus obligaciones. Si Israel se deja convencer por Fahd, estaremos de acuerdo".

Expresó Mubarak su confianza en que Israel llevara a cabo la retirada del Sinai, prevista en los acuerdos de Camp David en la fecha prevista: "No tengo duda alguna de que Israel se retirara a tiempo. En cuanto lo hayan hecho, emprenderemos una serie de proyectos de desarrollo".

Estos proyectos, en el Sinaí y otros lugares de Egipto, son de la máxima importancia, en su opinión, pues declaró que los problemas económicos son los mayores a los que actualmente se enfrenta el gobierno de El Cairo, pero "la situación es mejor hoy que antes y tenemos motivos de esperanza" —dijo

Abordó también Mubarak las relaciones de Egipto con la URSS y expresó su confianza en que se reanuden las relaciones diplomáticas, pero añadió que las relaciones con Moscú difícilmente serán tan buenas como con EE. UU.

La amistad con Washington, sin embargo, no obligará ni inducirá a Egipto a salir de su neutralidad: sino que se mantendrá en el grupo de países no alineados: "nunca nos sumaremos a uno de los dos bloques".

2009 Ministerio de Cultura

Sin acuerdos autonómicos, el proceso de construcción del Estado de las autonomías estaría distorsionado

"En España no es posible una coalición política de izquierda con el PCE"

● Declaraciones de Felipe González en Barcelona

BARCELONA, 24.—"Estoy convencido de que sin acuerdos autonómicos, el proceso de construcción del Estado de las Autonomías estaría en estos momentos profundamente distorsionado, sería enormemente inseguro y probablemente, habría soportado retrocesos graves"..

En estos términos se expresa el secretario general del PSOE, Felipe González en unas declaraciones que publica hoy el diario barcelonés "El Periódico".

El líder del PSOE manifiesta que "estoy abierto a una negociación, siempre que se respete lo fundamental del proyecto autonómico contenido en los compromisos y siempre que se mejore".

"Ahora —añade Felipe González—, que se acepte algo que me parece fundamental: la construcción del Estado de las Autonomías no puede permitir de ninguna manera el riesgo de fraccionamiento del Estado, ni siquiera de buena fe".

Tras indicar que: "Se ha abusado de la LOAPA, a veces como instrumento que se utiliza sin entrar en su contenido", el líder socialista señala que "el desarrollo autonómico en España debe hacerse desde unas bases que son autonomía hasta el techo máximo que uno pueda imaginar, manteniendo un principio de solidaridad y de unidad de España, que considero inquebrantable".

GANAR LAS ELECCIONES

En las declaraciones, Felipe González afirma que "yo no creo en la autonomía igualitaria. Lo que creo es en una autonomía no discriminatoria. Y la diferencia es lo suficientemente profunda como para que me entiendan los líderes políticos que saben leer ese concepto".

En otro apartado de la entrevista Felipe González dice que "tengo la impresión de que vamos a ganar las próximas elecciones generales.... pero no vamos a frustrarnos si no es así, porque lo prioritario no es ganar sino consolidar la democracia".

En un hipotético caso de que el PSOE ganara las próximas elecciones, Felipe González estima que le van a dejar gobernar "Creo que no va a haber el grado de respeto que nosotros hemos tenido con el gobierno, cuando le toque mandar al PSOE. No obstante —añade F. González— hay suficientes bases de comportamiento democrático en este país para que el PSOE pueda gobernar".

Preguntado sobre qué tipo de gobierno haría, Felipe González subraya que "el PSOE no debe caer en la tentación de gobernar en minoría", para añadir que "en España no es posible una coalición política de izquierda con el PCE".

JUICIO 23-F

Felipe González que también habla del juicio a los implicados en el 23-F, considera que el país saldrá fortalecido y subraya la necesidad de "hacer un enorme ejercicio de comunicación para que se le dé al juicio la dimensión justa".

Asimismo manifiesta su preocupación de que "desde el Ministerio del Interior se llegue a decir que no existe la llamada trama civil, el ministro sabe, como yo, que la hay"

Sobre la posibilidad de un indulto, Felipe González dice que "desde el punto de vista del propio funcionamiento de las instituciones, el hablar de indulto es, cuanto menos, extraordinariamente inoportuno".

En otros apartados de la entrevista, Felipe González se refiere al ex presidente del Gobierno, Adolfo Suárez, del que afirma que "se ha sido tremendamente injusto, a mi juicio, con Suárez como persona y desde luego, con Suárez como presidente del Gobierno".

También se refiere al líder de los socialistas catalanes Joan Reventós del que afirma que "no se siente irremplazable, pero me parece que es difícil reemplazarlo".

Finalmente, también se refiere a las relaciones entre los socialistas catalanes y la ejecutiva federal del PSOE y a las relaciones con la patronal CEOE.

Carrillo: "la ruptura de los pactos municipales por el "PSOE" sería un giro a la derecha"

MADRID, 24.— El incumplimiento de los pactos municipales de Madrid por parte del PSOE, "podría interpretarse como un corrimiento de la dirección del PSOE hacia la derecha y como una labor de drenaje dentro del PCE, en la misma línea, aprovechando la posición personal de algunos elegidos comunistas".

De esta forma se ha expresado el secretario general del PCE, Santiago Carrillo, en la clausura de las jornadas municipales sobre "Ayuntamiento y lucha contra el paro" que ha organizado la secretaría municipal del comité central del PCE.

Santiago Carrillo añadió que "nosotros, fieles a los pactos, los mantendremos invariablemente. Así lo hicimos cuando el PSOE acordó expulsar a Alonso Puerta" y en los cientos de cambios incluso de alcaldes, que ha hecho el PSOE en los distintos ayuntamientos.

Reiteró que tanto los diputados parlamentarios, como los concejales, son representantes de los partidos por lo que los partidos deben disponer de sus cargos cuando lo consideren oportuno ya que son los únicos que, tras las elecciones, pueden controlar su actuación. Afirmó que si él en algún momento estuviera en desacuerdo con la mayoría del partido él dejaría su puesto en el parlamento para que lo ocupara otro comunista, ya que el "puesto no es mío sino del partido".

A lo largo de la intervención, el dirigente del PCE destacó que en el último año ha habido una importante derechización y un intento de desacreditar a la izquierda. En cierto sentido, dijo, la crisis del PCE es fruto de ese intento.

Apuntó que este año preelectoral o electoral, va a haber un gran ataque contra la labor de los ayuntamientos de izquierda por lo que señaló la conveniencia de editar boletines en los distintos municipios para conocer lo que se ha hecho en ellos. También dijo que se podría publicar "una especie de libro sobre la gestión de los representantes del PCE" para popularizar su labor y para que los miembros del PCE contesten con datos a las acusaciones que la derecha va a hacer a los ayuntamientos de izquierda.

Santiago Carrillo se refirió a las jornadas que acaban de concluir en las que se ha estudiado lo que los ayuntamientos pueden hacer por mitigar el paro y dijo que las conclusiones serán estudiadas por los órganos directivos del PCE y las que proceda serán enviadas al grupo parlamentario comunista.

Anunció que el comité central está preparando reuniones monográficas sobre los principales problemas económicos y sociales de la clase trabajadora y sobre el intento de privatización de la Seguridad Social.

Finalizó su intervención recordando que hoy se cumple el quinto aniversario de los asesinatos de los abogados laboralistas de Atocha y pidiendo unidad para avanzar en el proceso democrático.

En estas jornadas que comenzaron el viernes, se han estudiado tres ponencias sobre "creación directa de puestos de trabajo", "creación indirecta de puestos de trabajo" y "planeamiento urbanísticos y lucha contra el paro".—(EFE)

Un carguero español, con veinticinco tripulantes, a punto de naufragar en el sur de Italia

Va escoltado por dos buques extranjeros

SAN SEBASTIAN, 24.—El carguero español "Guadalorce", con veinticinco tripulantes, lanza mensajes de socorro al Sur de Italia, en aguas del Mediterráneo, han informado a "Efe" en el programa "Onda Pesquera" que captó un S.O.S.

El "Guadalorce" está en medio de un fuerte temporal, ha sufrido un corrimiento de carga, y un escoramiento de 15 grados. El oleaje arrebató la carga que se encontraba en cubierta.

Los mensajes de socorro han sido recibidos en varias estaciones marítimas españolas, sobre todo de Onda Media, como Griñón (Madrid). También se informa que el buque español ha sido divisado por un carguero ruso y otro yugoslavo que lo escoltan hacia el puerto italiano de Mesina.

Si fuera necesario, los veinticinco tripulantes abandonarán el barco siniestrado y subirán a los dos barcos extranjeros para ponerse a salvo.—(EFE).

Lamo de Espinosa: "UCD" no incumplió los pactos autonómicos"

Responde así a las acusaciones del "PSOE"

CASTELLON, 24.—Las acusaciones del "PSOE" sobre incumplimiento de los pactos autonómicos son completamente infundadas, ha manifestado el ministro adjunto a la presidencia y presidente del grupo parlamentario de UCD, Jaime Lamo de Espinosa, en una entrevista que hoy publica el diario "Mediterráneo".

Sobre si la persoalidad de la provincia está suficientemente asegurada en el marco autonómico valenciano el ministro respondió uqe "es uno de los aspectos que "UCD" ha venido defendiendo con mayor intensidad a lo largo de toda la negociación en el conjunto del proceso estatutario".

Aseguró que "en las tres provincias valencianas existe un ocendrado sentimiento de su singularidad que en modo alguno debe destruirse" sino integrarse "en una región vertebrada como es el reino de Valencia".

El ministro, en lo que se refiere al proyecto de Fernández Ordóñez de crear un grupo parlamentario con los diputados de acción democrática que abandonaron UCD, dijo que "el consejo de dirección del grupo parlamentario de UCD ya ha tratado el asunto y ha manifestado, en principio, que lo que desea Fernández Ordóñez podría ser contrario a lo que llamaríamos un principio natural de ética política, dado que la población española eligió a estas personas en el marco de las listas de UCD"—

Sobre Seguridad Social

Mañana, reunión de la Administración Central y el Gobierno vasco

VITORIA, 24.— El próximo martes se celebrará en Madrid una nueva reunión entre representantes de la Administración central y del Gobierno vasco para tratar sobre el convenio económico de la Seguridad Social, previsto en el Estatuto vasco de autonomía.

Esta reunión será la primera que ambos organismos celebran desde la reestructuración del Ministerio.—(EFE).

En respuesta a la represión en Polonia

EE. UU. pretende suspender la Conferencia de Madrid

WASHINGTON, 24.—La Administración Reagan piensa adoptar varias medidas, incluida la suspensión temporal de la Conferencia Europa de Madrid sobre seguridad y cooperación, en respuesta a la continuacinó de la represión en Polonia.

Según el plan norteamericano, los primeros ocho o diez días de la Conferencia, tras su reanudación el próximo día 9, servirían a Occidente para denunciar las violaciones por Moscú de los Acuerdos de Helsinki. Luego la Conferencia entraría en un descanso hasta septiembre u octubre.

Fuentes oficiales, citadas hoy por el "Ne York Times", señalan que la Administración Reagan ha pedido a sus aliados que adopten ese plan, ya que para Occidente no tendría sentido negociar nuevos acuerdos en Madrid mientras el bloque soviético está violando los acuerdos existentes.

Al parecer, la mayoría de los aliados de Estados Unidos coincidieron tras la imposición de la ley marcial en Polonia en que la Conferencia de Madrid sobre seguridad y cooperación en Europa debería ser suspendida.

Sin embargo, el ministro de Asuntos Exteriores de Alemania Federal, Hans-Dietrich Genscher, ha dicho que la reunión constituye una excelente plataforma propagandística para Occidente, tanto en Alemania como en el extranjero, cara a la crisis polaca.

La Administración Reagan comparte la posición de Genscher, señala el rotativo.

Estados Unidos, que ha abandonado por ahora la idea de plantear el tema polaco en la Asamblea General o el Consejo de Seguridad de la ONU, tratará de lograr una resolución condenatoria de la represión en Polonia en la reunión de la Comisión de la ONU sobre Derechos Humanos que empezará en Ginebra el próximo día uno.

Pero la Conferencia de Madrid será el escenario principal de los esfuerzos norteamericanos para manifestar su oposición a la imposición de la ley marcial y la represión en Polonia, en las que Moscú está gravemente implicado, dice Occidente.

Los 35 países firmantes de los Acuerdos de Helsinki de 1975 reunidos en Madrid desde noviembre de 1980 han intentado ampliarlos y, el mes pasado, parecía que podrían llegar a un acuerdo mediante una fórmula de arreglo propuesta por ocho países no alineados o neutrales (Austria, Chipre, Finlandia, Liechtenstein, San Marino, Suecia, Suiza y Yugoslavia).

La propuesta hubiera obligado a la URSS a notificar con anterioridad las obras de sus tropas hacia los Urales, y a la OTAN a hacer otro tanto en el espacio aéreo y marítimo colindante con Europa.

Sin embargo, tras los hechos de Polonia, la fórmula de arreglo es "totalmente inadecuada" en muchos aspectos o "indiscutiblemente no puede considerarse ya como una base seria para el final de la Conferencia", afirma la Comisión norteamericana que vigila el cumplimiento de los Acuerdos de Helsinki.

Aún antes del inicio de la crisis polaca, Estados Unidos había discutido la posibilidad de suspender de modo prolongado la Conferencia de Madrid a causa de las violaciones soviéticas de los acuerdos.

✝

EL SEÑOR

Don Francisco Ferreiro Mosquera

Falleció en el día de ayer, en su casa de La Riveira - Quembre a los 74 años de edad, confortado con los Auxilios Espirituales

D. E P.

Su esposa, Herminia Bermúdez Bermúdez; hijos, José, Antonia, Francisco y Carlos Ferreiro Bermúdez; hijos políticos, José María Bermúdez, Eulogio Meijide de la Fuente; Carmen Gómez y Anunciación Liste Landeira; hermanas, Manuela, Dolores y Josefa; hermanos políticos, nietos, sobrinos, primos y demás familia,

RUEGAN a sus amistades una oración por su alma y agradecen la asistencia a la conducción del cadáver, hoy a las CINCO de la tarde, desde su domicilio a la iglesia parroquial de San Pedro de Quembre, donde se celebrará el funeral y acto seguido el traslado de sus restos mortales al panteón familiar, por cuyos favores anticipan gracias.

Casa mortuoria: Casa Portela - Riveira. QUEMBRE - CARRAL, 25 de enero de 1982

2009 Ministerio de Cultura

No fue aprobada la Memoria del Casino, en la junta general de ayer

Hubo momentos de tensión y tonos desagradables, por culpa del "bingo"

Celebró junta general el Casino de La Coruña, sin que llegara a aprobarse siquiera la memoria correspondiente al pasado año.

La junta se inició a las once horas y finalizó a las dos y cuarto. Asistieron alrededor de 200 socios y durante tres horas y pico se discutió solamente el punto primero del orden del día: lectura y aprobación, si procedía, de la memoria de actividades.

Bernardo aBrreiro señaló que la memoria estaba defectuosa por cuanto se habían silenciado u omitido diversas actividades. Durante su intervención calificó a la Memoria de pobre y calamitosa. Tampoco hubo acuerdo en lo referente al "bingo", expuesto en la Memoria referente al traslado a la planta primera del Casino de las instalaciones del "bingo", de que tanto se habló en juntas anteriores. Intervinieron, entre otros socios, además del presidente y de algunos directivos, Loureda, Roura, Souza Hernández, Dorrego, López Prado y el padre del ex alcalde, Domingo Merino. Hubo momentos de tensión y tonos desagradable, calificándose de absurda, por algunos socios, la demencial idea de bajar el "bigo" a la planta noble del Casino, hecho que podría traer el hundimiento del mismo.

Como eran ya las dos y cuarto, se decidió suspender la junta, que se reanudará el próximo domingo.

La comisión municipal de Hacienda tratará hoy sobre la financiación de la nueva grada elevada del Estadio

Hoy tendrá lugar una reunión extraordinaria de la Comisión de Hacienda municipal, para tratar del expediente de modificación de crédito necesario para afrontar las obras de construcción de la tribuna de preferencia y grada elevada del Estadio.

Como se sabe, el sábado, a mediodía fue derribada la grada elevada, que estaba prácticamente en estado de ruina. Se pretende ahora poner a punto para los Mundiales una nueva elevada, a cuyo fin el alcalde, Joaquín López Menéndez, tiene adelantadas las gestiones para la consecución de un crédito de 161 millones de pesetas.

PUBLICACIONES

"ECONOMIA"

"Desde que comenzó la escalada de los precios del petróleo, allá por el otoño de 1973, gran parte de la Humanidad espera con impaciencia el final de la crisis energético-económica". Asi comienza un trabajo que cifra el fenecido año 1981, como un mal año económico y hace previsiones sobre el presente 1982, que puede ser mejor, debido a la pluma de Gonzalo Fernández y publicado en el número 1.261, de "Economía", la revista que dirige José López del Arco y Soler.

Un balance económico sobre 1981, el turismo, el sistema mo-
Un balance económico sobre
netario, la construcción, la vivienda de protección oficial, y la publicidad exterior configuran otros trabajos insertos en "Economía", que incluye, además, sus habituales secciones.

"BOLETIN INFORMATIVO"

El número 364 de Boletín Informativo", que edita el Servicio de Estudios Económico del Banco Central, bajo la dirección de José Luis Diaz Jares, en texti bilingüe, dada su divulgación en el extranjero, integra en su sumario trabajos sobre el paro regional, la población española a fin de siglo y los preciso de consumo en la OCDE.

"MOMENTO ECONOMICO"

Con un texto claro y conciso, fácilmente digerible "Momento Económico", núm. 46 editado por el Servicio de Estudios Económicos de Banco Central, aborda interesantes aspectos de la actualidad económico-financiera.

"Moderado optimismo", titula el análisis sobre el P.I.B. (Producto Interior Bruto): "Un estudio muy reciente realizado por "The Economist Intelligente Unit", sobre las perspectivas españolas hasta 1985, afirma la recuperación de la Ecnnomía en los próximos 5 años, con un crecimiento promedio anual del 3,4%, previendo 1983 como año de un "miniboom" económico, que puede enlazar con el subsiguiente ingreso en la Comunidad Económica Europea".

Recital del cantautor Jacques Ivart, en la Caja de Ahorros

El próximo miércoles, la Alianza Francesa en La Coruña, con la colaboración de la Caja de Ahorros de Galicia, y en el salón de actos de la misma, en la Rúa Nueva, ofrecerá un recital de canciones del magnífico canta-autor, Jacques Ivart.

El acto dará comienzo a las ocho de la noche.

Homenaje a Muñoz Seca, por la "Agrupación Teatral Coruñesa"

El jueves próximo darán comienzo las representaciones de la obra del inolvidable autor Muñoz Seca, "¿Qué tienes en la mirada?" a cargo de la Agrupación Teatral Coruñesa que quiere, de esta manera, rendir homenaje al gran comediógrafo, autor de innumerables obras entre las cuales destacan "La venganza de don Mendo", "Los extremeños se tocan", etc., en el centenario de su nacimiento.

La representación —que está patrocinada por la Caja de Ahorros de Galicia— tendrá lugar en el teatro de la Ronda de Nelle a las ocho de la tarde y la entrada será pública. A estas representaciones seguirán las del sábado, día 30 y domingo, 31, a la misma hora, en el teatro Salesiano.

Intervienen en el reparto de la obra Fifí Castelo, Noly de las Heras, Marisa Veiga, María J. Sieiro, María J. Pujalde, Agustín Hervella, Rafael Poncela, Luis Núñez, Francisco Cotelo, Carlos Carretero y Manuel Buig con decorados de Gallart y bajo la dirección escénica de Miguel Méndez.

Coincidencia de criterios pro Galicia

El pasado día 21 ha informado la prensa de Vigo que se había hecho entrega del premio y del accesit del concurso "Julio Camba", habiéndose acordado que el próximo año sean otrogados dos premios uno para el mejor trabajo en castellano y el otro de la misma cuantía para el mejor en gallego, coincidiendo con el criterio del artículo "Original y Copia" que nuestro colaborador Manuel Roldán dejó expuesto en el número anterior de esta "Hoja del Lunes".

Esta tarde, junta general de "Os Gaiteiriños"

Esta tarde, en el local social, a las ocho de la tarde en primera convocatoria y a las ocho y media en segunda, tendrá lugar junta general de la agrupación folklórica "Os Gaiteiriños".

Entre otros asuntos, se tratará de la elección de presidente.

Conferencia de Vallejo Nágera, patrocinada por la Fundación Barrié

El próximo viernes, día 29, en el salón de actos de la Delegación Provincial de Cultura, pronunciará una conferencia Juan Antonio Vallejo-Nágera, sobre el tema: "El ingenuismo en España", patrocinada por la Fundación Barrié de la Maza; a continuación se inaugurará la exposición sobre el mismo tema y se procederá a la entrega de premios del concurso de arte naif, convocado por la Fundación.

El acto dará comienzo a las 7'30 de la tarde.

Pintura y escultura gallega, en Madrid

Lino Silva y Francisco Leiro exponen en el "Club Internacional de Prensa"

Acaba de presentarse en el Club Internacional de Prensa la obra reciente de dos artistas jóvenes gallegos. Se trata del pintor Lino Silva y del escultor Francisco Leiro.

Nacidos ambos en la localidad arosana de Cambados, en la provincia de Pontevedra, iniciaron su formación artística en la Escuela de Artes "Maestro Mateo" de Santiago de Compostela y tras pasar por la Facultad de Bellas Artes de Madrid, han venido desarrollando su actividad desde su Cambados natal, habiendo expuesto en diversas salas de Santiago, Pontevedra, Lugo, Vigo, Coruña, Cádiz y alguna exposición colectiva en Madrid.

La muestra que presentan ahora en Madrid recoge una selección de la obra reciente de ambos y en el caso de Lino Silva (Primer premio de pintura en el Certamen de Artes Plásticas de O Grove-1981) consiste en una veintena de composiciones cuyo denominador común más característico quizá habría que calificar de "realismo poético", en función de los temas —bodegones, retratos de tipos populares— y sobre todo debido al inconfundible lirismo galaico que se percibe en todas las composicionese.

Francisco Leiro presenta una colección de relieves recortados, de una exquisita marquetería y de esculturas en madera, en las que el estudio de la figura se consigue a partir de la geometrización volumétrica que permite la estructura de tacos de madera encolados en que se basa el esqueleto de cada obra. Estilísticamente van de la distorsión formal en unos casos a un tratamiento arcaizante o primitivo en otros.

Farmacias de guardia para hoy lunes

Hoy lunes estarán de guardia las farmacias siguientes:

SERVICIO DIURNO. (De 9 de la mañana a 10 de la noche).

Doña María José Sanjurjo López, Hércules 91. Teléfono 201883 (Zona Torre). Don Luis de la Cruz García, Real 11. Teléfono 222421. Doña María Isabel Cao Prieto. Avda. de Arteijo 21. Teléfono 253943 (Zona calle Nicaragua). Doña Pilar Fernández de la Vega Pombo, Entrepeñas, 14. Teléfono 262175 (Zona Agra del Orzán). Doña Elena Fojón Martínez-Reboredo, Marqués de Figueroa 5. Teléfono 231665 (Zona Estación Ferrocarril). Doña Ofelia del Amo Pol, Avda. de Monelos 211. Teléfono 286187 (Zona Canteira de Eirís).

SERVICIO NOCTURNO. (De 10 de la noche a 9 de la mañana).

Doña Josefina Calvo Estrada, Avda. de Finisterre 135. Teléfono 252893 (Zona Santa Margarita). Doña María Isabel Cao Prieto, Avda. de Arteijo 21. Teléfono 253943 (Zona calle Nicaragua). Don Agustín Castro y Castro, Fernández Latorre 43 .Teléfono 293902 (Zona Cuatro Caminos). Doña Elisa Pumpido Esperante, Cantón Grande 25. Teléf. 222427. Don Ramón Varela y Gutiérrez de Cavides, Ronda de Onteiro 53. Teléfono 232712 (Zona Los Mallos). Don Roberto Vidal Macho, Estrecha de San Andrés 15. Teléfono 221849.

+

XIV ANIVERSARIO DEL JOVEN

RODOLFO FRANCISCO PEREZ GONZALEZ

QUE FALLECIO EN LA CORUÑA, A LOS 15 AÑOS DE EDAD, EL DIA 25 DE ENERO DE 1968, CONFORTADO CON LOS AUXILIOS ESPIRITUALES

D. E. P.

SU FAMILIA,

RUEGA a las personas de su amistad una oración por el eterno descanso de su alma.

†

EL SEÑOR

DON JOSE I. DUBERT GARCIA

FALLECIO EN EL DIA DE AYER, A LOS 76 AÑOS DE EDAD, DESPUES DE RECIBIR LOS SANTOS SACRAMENTOS

D. E. P.

Su hijo, José Dubert Lojo; hermanas, María y Josefa; hermana política, sobrinos, primos y demás familia,

RUEGAN una oración por su alma y la asistencia a la conducción del cadáver y funeral, actos que tendrán lugar hoy lunes, a las 5,30 de la tarde, en la iglesia parroquial de Muros de San Pedro, por cuyos favores anticipan gracias.

Casa mortuoria: Calle Agesta, 9.

MUROS, 25 de enero de 1982

2009 Ministerio de Cultura

Un muerto y un herido grave, en accidentes de circulación

Juan José Teijeiro, de 52 años, resultó muerto al ser atropellado por una furgoneta "Citroen Dyane 6", matrícula C-1511-P, conducida por Pedro López Cal, de 24 años. El hecho ocurrió ayer tarde, a las siete, en la carretera local Franza-Ares.

El accidente se produjo al evitar la furgoneta una colisión con un autobús que venía de frente. Aquélla invadió el arcén derecho y alcanzó a la víctima, que transitaba por allí.

GRAVE, EN FERROL

En Ferrol, un turismo "Renault 12", matrícula C-9752-I, conducido por Manuel Ardao Feal, de 58 años, atropelló a Mariano Rubio Pérez, de 76 años, que resultó gravemente herido. El accidente se originó a las dos de la tarde de ayer.

En ambos hechos instruyó diligencias la Guardia Civil de Tráfico de La Coruña.

Asamblea de la Federación Intercomarcal de Comercio

Hoy lunes, a las 8 de la tarde en los locales de la Federación Intercomarcal de Comercio de la "UGT" se celebrará una asamblea para designar a los delegados que asistirán al próximo congreso de la Unión Comarcal de la UGT.

Seminario sobre educación vial escolar, en la Escuela Universitaria

Desde el pasado lunes, durante las tardes de los jueves y viernes tuvo lugar el desarrollo de un seminario sobre Educación Vial Escolar, conjuntamente planificado por la Jefatura Provincial de Tráfico y por la Escuela Universitaria de Formación del Profesorado de EGB. Proseguirá los jueves y viernes inclusive, hasta concluir el mes de febrero.

Los alumnos del último Curso de la Escuela Universitaria recibirán información relativa a las materias que conforman el programa de enseñanzas viales para todos los ciclos de la Enseñanza General Básica. Se trata en suma de cumplir los objetivos de la Administración dentro de los programas estatales de seguridad vial.

Las sesiones de trabajo, a cargo de funcionarios técnicos de la Jefatura Provincial de Tráfico, con colaboración de expertos cuando la materia lo requiera, tendrán efecto en el Salón de Actos de la propia Escuela Universitaria.

Unos dos mil manifestantes contra el aumento de tarifas del transporte público urbano

Figuraban pancartas y fue leído un comunicado en María Pita

Alrededor de dos mil personas se manifestaron ayer, en La Coruña, para mostrar su oposición al aumento de las tarifas del transporte público urbano y para reivindicar la mejora del servicio y la creación de una empresa municipal de autobuses urbanos en la que estén representados los trabajadores de la misma y los usuarios. La manifestación, que había sido convocada por la Federación de Asociaciones de Vecinos, salió alrededor de las 12 de la mañana de la Plaza de Pontevedra y finalizó en la laza de María Pita. La pancarta delantera, sostenida por directivos de las asociaciones de vecinos, aludía a los mecionados objetivos de la manifestación. Figuraban numerosas pancartas de asociaciones de vecinos de los partidos políticos y otras organizaciones que se habían solidarizado con la convocatoria. Las consignas más coreadas fueron: "Suba, non; Municipalización". "Melloras, sí; suba, non". "Queremos xa, a empresa municipal". "Queremos xa o bono-bus". "Billete reducido para subilados e pensionistas. "Uegocio non con transporte urbán".

Al final del recorrido, en la Plaza de María Pita, se leyó un comunicado y se cantó el himno gallego.

Desenrolados ocho griegos del petrolero "Haralabos", cuya tripulación está en huelga

El buque permanecerá, por tiempo indefinido, en la ría de Ares

Aún no se ha resuelto la huelga de los tripulantes del petrolero "Haralobos". Ocho de los mismos se han desenrolado y salieron para Barajas, rumbo a Atenas, de donde proceden.

Por su parte, el petrolero ha sido llevado a la ría de Ares, donde permanecerá hasta que se resuelva el probdlema de esta huelga de los tripulantes griegos, pakistaníes e hindúes del "Haralabos". La descarga ha sido paralizada y todavía lleva crudos a bordo, que alijará en La Coruña, tan pronto finalice la huelga y el buque regrese al pantalán de San Diego.

BLANCO Y NEGRO

LAS noticias del alcalde, Joaquín López Menéndez, a su regreso de Madrid, tras entrevistarse con los ministros de Transportes, Cultura e Interior, reflejan un cierto optimismo, singularmente por lo que se refiere al viejo problema de Alvedro, una reivindicación coruñesa que ha pasado por múltiples avatares, como es de todos conocido.

La crisis de La Coruña, latente desde hace años, comienza en la propia problemática de su aeropuerto. Si Alvedro no sale adelante, La Coruña habrá perdido una baza importantísima, diríamos que decisiva. Por eso el tema Alvedro, que irá a Consejo de Ministros el próxixmo día 29, debe ser mirado por todos los coruñeses con singular atención, para evitar su muerte lenta e inexorable que puede suponer la decapitación inexorable y lenta de la todavía capital de Galicia.

✣ ✣ ç

LOS comentarios que hemos leído en alguna prensa gallega contra La Coruña, abrumadoramente hirientes, terriblemente críticos, nos han movido al asombro. Ya lo saben: las declaraciones en T.V. de Fernández Albor sobre la capitalidad, con pronunciamiento particular y explícito, levantaron ampollas y la lógica respuesta del alcalde de La Coruña, que por eso fue nombrado por los coruñeses para defender los intereses de la ciudad.

Después vinieron respuestas envenenadas y algunos incidentes que agriaron una cuestión ya de por sí agria y apasionada. Triste, muy triste panorama, que debe ser resuelto con sensatez, amplitud de miras y análisis de costos. Que ya los bolsillos están, en razón de otras consideraciones, depauperados, para que se les quiera sangrar más con inversiones absurdas, para crear una infraestructura ya existente y que puede servir muy adecuadamente a la nueva Galicia que debe comenzar su andadura desde la unión y no desde el despropósito.

RUBEN SAN JULIAN

"Amigos de La Coruña" apoya la Facultad de Veterinaria en Lugo

"Amigos de La Coruña" nos remite la siguiente nota:

"La Asociación de "Amigos de La Coruña", en su última reunión de Junta Directiva, acordó salir una vez más en apoyo de la Facultad de Veterinaria para la provincia de Lugo.

Al mismo tiempo quiere dar las gracias a cuantas entidades, asociaciones y personas se han dirigido a nosotros felicitándonos por la reiteración en esta petición.

Con fecha de ayer se dice en la prensa, que le ha sido concedida a Galicia, la Facultad de Veterinaria, por acuerdo del Consejo de rectores reunidos en Madrid. Y se añade que los aspirantes a dichas Facultades son, Lugo y Santiago y que la decisión final será adoptada por la Junta de Gobierno de la Universidad Compostelana.

"Amigos de La Coruña" espera de esta reunión de la junta de gobierno de dicha Universidad, el comienzo a la descentralización universitaria, tan deseada y solicitada por todo el pueblo gallego, empezando así a poner coto al privilegio de que, una sola ciudad pueda disponer de todo tipo de Facultades, sin gasto supletorio alguno, como les ocurre al resto de los gallegos, dejando ya para siempre la fustración de tantos alumnos que no han podido pasar por la Universidad.

Creemos que en la Facultad de Veterinaria en Lugo, podría ser el comienzo de la reconstrucción de la Universidad, lo que redundaría muy especialmente en el alumnado.

SATISFACCION DE "ACEUNGA"

De ACEUNGA (Asociación de Estudios Universidad del Norte de Galicia), recibimos la siguiente nota:

"ACEUNGA, Universidad del Norte de Galicia, muestra su satisfacción por haberle sido concedida a Galicia una Facultad de Veterinaria y espera que, en la próxima reunión de la junta de gobierno de la Universidad Compostelana, se decida la ubicación en Lugo de dicha Facultad, empezando así la tan deseada descentralización de la Universidad, convirtiéndola en la Universidad de, y para toda Galicia.

La pretensión de ciertos sectores de situar esta nueva Facultad en Santiago, mientras las restantes ciudades gallegas no tienen una sola Facultad (exceptuando la delegada de Económicas de Vigo), de triunfar, sería una nueva y posiblemente definitiva frustración de miles de familias gallegas que, año tras año, tienen que realizar grandes sacrificios económicos, si desean que sus hijos cursen estudios universitarios.

Será entonces el momento indicado para reivindicar, por toda Galicia, la creación de la Universidad Gallega, al margen de la de Santiago, que, inexplicablemente va posponiendo la descentralización que, demanda toda Galicia".

Falleció don Evaristo Castiñeiras Regueira

Causó general sentimiento en el círculo de sus amistades y convecinos en general, el fallecimiento de don Evaristo Castiñeiras Regueira, funcionario municipal. El finado era muy querido y respetado y supo granjearse el afecto y cariño de las gentes por su hombría de bien, trato sencillo y generosidad. Tan pronto se divulgó la noticia del óbito fueron numerosos los amigos y allegados que se trasladaron al Hogar Funerario para orar ante el cadáver y testimoniar su condolencia a los deudos. El entierro se verificó en la mañana de ayer domingo, acto que constituyó una sentida manifestación de duelo. Mañana martes, a las siete de la tarde, serán oficiadas honras fúnebres en la iglesia de San José (Monte Alto) por el eterno descanso del extinto. Expresamos nuestro sincero pesar a la viuda, doña Magdalena Fernández Vasallo, hijos y hermanos, entre los que se encuentran el académico don Juan Naya, compañero de la Asociación de la Prensa y cronista oficial de la ciudad, y su esposa Natalia Castiñeiras Regueira.

Inauguración del curso 1982, en la Real Academia de Medicina y Cirugía

El próximo sábado tendrá lugar en solemne sesión la inauguración del Curso Académico 1982, en el Auditorium de la Real Academia de Medicina y Cirugía de Galicia.

En primer lugar el secretario perpetuo, don Pedro García-Baquero Méndez leerá la memoria de actividades de 1981. El discurso inaugural correrá a cargo del académico don Benito Regueiro Varela, sobre el tema "Medicina e ingeniería genética".

También habrá entrega de premios a galardonados durante el año y se anunciará los temas para el concurso del año actual.

SESION DE LA ACADEMIA

Celebró sesión plenaria la Real Academia de Medicina y Cirugía de Galicia, La Coruña, bajo la presidencia de su titular, Eduardo Pérez Hervada y el secretario general perpetuo, Pedro García-Baquero Méndez, con la asistencia presente o por delegación de los señores académicos numeradio doctores Regueiro Varela, García Sánchez, Usero Tiscar, Sánchez y Sánchez, Gutiérrez-Moyano, López Bermúdez, Moreno de Orbe, Hervada Iglesias, Tovar Martín, Pajarrón Ulloa, Jiménez Herrero, Suárez Núñez, Reyes Oliveros, Vidal Ríos, Jorge Echeverri, García Sabell, Solla Casalderrey, Bayón Sánchez, Novo González, Quintanilla Ulla y Sánchez Salorio.

Concedió por unanimidad el Premio Extraordinario, dotado con 250.000 pesetas por la Fundación Barrié de la Maza y que lleva aparejado la concesión del título de Académico Corresponsal al tema: "La subnormalidad en Galicia", al trabajo presentado por doña Alicia Ansede Martínez, doctor en medicina y cirugía, con la colaboración de María Jesús Sieira Míguez, licenciada en Farmacia, María Soledad Pereira González, licenciada en Medicina y Cirugía, María Alvarez Iglesias, licenciada en Biología, María Luisa Fernanda Aris García, licenciada en Medicina y Cirugía, Rosa María Fernández Bouzas, graduada en Biología; Ana María Tilve Costas, licenciada en Ciencias Químicas, de Santiago de Compostela, Hospital General de Galicia.

Al trabajo presentado para el premio Galo García-Baquero y Sáinz de Vicuña tema "La sordera en Galicia estudio epidemiológico y comparativo con el resto de España" otorar premio de 25.000 pesetas y título de Académico corresponsal, al trabajo presentado bajo el lema, "La sordera aisla al individuo"; siendo su autor doña Carmen Gil Caballero, licencia en Medicina y Cirugía, de La Coruña.

Con la misma unanimidad de criterio, se concedió mención honorífica el trabajo que lleva por lema "Divino sainete", presentado para el tema "Biopatología del hombre gallego", siendo su autor Inés García Alcázar, Jorge Fuentes Rodríguez y Juan Luis Manzano Medina, de La Coruña. Si alguno de los autores premiados, estuviese ya en posesión del título de académico corresponsal, este título pasará al siguiente de los colaboradores en el trabajo si los hubiese, según orden de lista.

Fueron designados también académicos corersponsales, en virtud de sus méritos y trabajos presentados, los profesores y autores don Julio Picatosta Patiño, don José Manuel Martínez Lage, don Andrés Tovar Pardo y don Juan Antonio Tábara Delgado.

Nueva directiva del Colegio de Agentes de Aduanas

En junta general extraordinaria celebrada por el Colegio Oficial de Agentes y Comisionistas de Aduanas, se ha elegido, en candidatura única, a los siguientes señores para los cargos que vacaban en la Junta de Gobierno.

Matías González Chás, presidente; Agustín Borrajo Martínez, vicepresidente, José Angel Prego Carregal, secretario.

La nueva junta de Gobierno de este Colegio quedará constituída de la siguiente manera: Presidente, Matías González Chás; vicepresidente, Agustín Borrajo Martínez; secretario, José Angel Prego Carregal; tesorero, Andrés Souto Armada, vocal, Enrique Viladriño de Llano.

Marcial Souza Hernández, presidente de honor del Círculo de Artesanos

En junta general celebrada recientemente por la Reunión Recreativa e Instructiva de Artesanos, se tomó el acuerdo de nombrar presidente de honor, por aclamación, a don Marcial Souza Hernández, que con tanto entusiasmo y dedicación desempeñó la presidencia, logrando logros evidentes.

Reunión en el Ayuntamiento para tratar del reglamento de Participación Ciudadana

Esta tarde, a las ocho, se celebrará en el salón rojo del Ayuntamiento coruñés una reunión de la comisión de Relaciones Públicas, Turismo y Participación Ciudadana, para tratar del Reglamento de Participación Ciudadana, cuyo proyecto ya está aprobado plenariamente.

A la sesión de estudio asistirán miembros de las asociaciones que en su día presentaron alegaciones, durante el período de información pública, que concluyó el pasado 29 de diciembre.

Las reuniones se continuarán los días 27 y 28, también en el Ayuntamiento. El ponente, José Manuel Rey Pichell, tiene singular interés en culminar este tema, al igual que el Reglamento de Honores y Distinciones.

Concurso organizado por "Sementeira", para creación de una muiñeira

La Escuela de Música y Baile Gallega "Sementeira", de Ancéis-Cambre, convoca concurso para redacción de una muiñeira inédita, para dos gaitas y percusión, con duración de uno a tres minutos.

Se otorga un premio único de 35.000 pesetas y el plazo de admisión de originales concluye el 30 de marzo del presente año.

2009 Ministerio de Cultura

Contéstenos, por favor

Xoan Piñeiro, uno de los mejores escultores contemporáneos

Dominó todos los estilos y materiales empleados ● Entrevista con Eliseo Alonso, qué presentó un libro sobre el gran artista

Con motivo de la inauguración de la muestra antológica del escultor gallego Xoan Piñeiro, el pasado martes, día 19, en el Aula de Cultura de la Caja de Ahorros de Galicia, y de la presentación en el mismo acto del libro de Eliseo Alonso sobre la obra de Piñeiro, realizada por el autor, nos hemos entrevistado con el conocido escritor, amigo del fallecido escultor ,acompañado del también artista gallego Xavier Pousa, y del traumatólogo coruñés Antonio Pernas, amigos todos de Xoan Piñeiro y admiradores de su obra. Le preguntamos:

EL LIBRO

—¿Qué encierra la obra del genial escultor de Goyán?

—En este libro se recoge toda una biografía de Piñeiro, su niñez, sus primeros pasos como escultor, sin apoyo de nadie. Se valió de sí mismo para superarse en el arte y gracias a su tesón consiguió consagrarse hasta el extremo de afirmar que Xoan era uno de los primeros escultores gallegos en el momento de morir. Fue albañil, electricista, marinero, y si multaneaba estos trabajos con los propios de su gran vocación. Se fue a Santander, tras obtener una beca para la Escuela de Artesanía en la que permaneció tres o cuatro años. Allí realizó importante trabajos de imaginería y obtuvo un Premio Nacional de Becario Ejemplar. Le propusieron ampliar sus estudios, y merced a la ayuda de la Diputación de Pontevedra pasó a la Escuela de Bellas Artes de San Fernando. En Madrid tuvo un estudio en Vallecas, que compartió con Pousa. Ambos estuvieron en Italia, visitaron las más importantes obras del Renacimiento y bebieron en las fuentes del más puro clasicismo. Le atraía Miguel Angel y Leonardo da Vinci, y en el Museo del Vaticano descubrió formas renacentistas, que le valieron para su obra posterior. En Madrid estuvo de 1950 a 1960; contrajo matrimonio en 1956 y recibió muchos encargos religiosos. Volvió a Goyán y fueron innumerables las obras escultóricas que realizó, encargos de toda Galicia.

TRES GRANDES MONUMENTOS

—¿Qué obras importantes descuellan por su técnica y perfección?

—Entre los grupos escultóricos diría que el monumento a Calvo Sotelo en Tuy, el de los Hombres del Mar, en Vigo, y el de San Juan Bosco, en los Salesianos de La Coruña.

—¿Realizó muchas exposiciones?

—En toda Galicia: Santiago. Vigo, Ferrol, La Coruña... Participó en bienales, en el Círculo de Bellas Artes de Madrid y en otras importantes muestras.

—¿Cómo nació este homenaje a la memoria de Xoan Piñeiro, plasmado en el libro ahora presentado y que perpetuará su memoria.

—Piñeiro que había nacido en 1920, falleció el 20 de diciembre de 1980. Entonces un grupo de amigos y compañeros acordamos rendirle un homenaje póstumo. Se recaudaron fondos para llevar a cabo la edición de esta obra, edición que hemos conseguido costear en más del cincuenta por ciento, mediante una exposición-homenaje que se organizó a tal fin el pasado verano, cediendo sus obras desinteresadamente. Este volumen, editado en La Guardia, apareció en el mercado hace poco más de un mes. Se compone de una primera parte de texto en la que figura la vida del escultor, desde su nacimiento hasta sus últimos momentos, en Goyán. Se incluye una parte gráfica constituída por reproducciones de esculturas tanto en color como en blanco y negro. La última parte está destinada a un catálogo general de obras con mención del lugar de ubicación y características particulares, para finaliar con un índice de las exposiciones de Piñeiro.

—¿En qué lugares figuran obras suyas?

—Además de los monumentos antes descritos, existen obras en el Museo Provincial de Bellas Artes de La Coruña, convento de las Angélicas, etc.

Efectivamente, en el Museo coruñés figura un grupo en piedra, de más de medio metro de altura, titulado "Mis padres", que representa una pareja de gallegos apoyándose uno en otro. Pertenece la obra a la primera época del gran escultor contemporáneo, y está conseguida con una técnica depurada. En La Coruña, el escultor de San Andrés de Hío hizo una triple exposición hace tiempo: en el Ayuntamiento, en la Asociación de Artistas y en el Jardín de San Carlos.

Eliseo Alonso define a Xoan Piñeiro como un "escultor completo" por la variedad y dominio de los diversos estilos y materiales empleados. Evolucionó desde una pura artesanía de la piedra hasta el último abstracto.

RODRIGUEZ MANEIRO.

Predicción del tiempo

Pocos cambios y heladas nocturnas en el interior

MADRID, 24.—El tiempo será mañana muy nuboso en el Cantábrico, con lluvias en su mitad oriental, cabeceras del Ebro, y en Baleares, con algunos chubascos en Menorca, informa a Efe el Instituto Nacional de Meteorología.

El cielo estará parcialmente nuboso en Cataluña y Levante, y casi despejado en el resto de España, con nieblas en Galicia, Cantábrico occidental, Duero, y neblinas en Centro, Extremadura y Guadalquivir. Sin cambios en las temperaturas y heladas nocturnas en Duero y Centro.

Durante la pasada noche ha estado muy nuboso, con lluvias en el Cantábrico oriental, alto Ebro y Baleares. Ha habido nieblas en Galicia y Duero.

Hasta medianoche se prevé cielo nuboso en el Cantábrico oriental, con lluvias ocasionales en Vascongadas y alto Ebro y alguna nevada en los Pirineos.

La nubosidad será variable en las islas Canarias y Baleares, con algún chubasco en Menorca, y algo nuboso, con nubes altas en el Sistema Central e Ibérico, Cataluña, Levante y puntos de Galicia. se formaron nieblas en Galicia, Asturias y Duero, y neblinas en Centro, Extremadura y Guadalquivir.—(EFE).

✝

LA SEÑORA

Doña Mercedes López López

Falleció el día de ayer, a los 91 años de edad, confortada con los Auxilios Espirituales

D. E. P.

Sus nietos, Emilio y Clara Mosquera Miñán, Alberto, María del Carmen, Belén y José Manuel Mosquera Boo, José Antonio y Mercedes Mosquera Bango y José Manuel Mosquera Fontela; nietos políticos y biznietos,

RUEGAN una oración por el eterno descanso de su alma y la asistencia a la conducción del cadáver al Cementerio de Feáns, acto que tendrá lugar hoy, a las CINCO de la tarde, y a continuación, a las SEIS Y MEDIA, se celebrará el funeral en la iglesia parroquial de Santa María de Oza, por cuyos favores anticipan gracias.

Casa mortuoria: C/ Las Rosas, torre 1 - 8.º D (Barrio de las Flores)

LA CORUÑA, 25 de enero de 1982

(Funeraria Apóstol)

✝

EL SEÑOR

Don Manuel Alende Gondariz

(CARTERO JUBILADO DE FERVENZAS)

Falleció el día 24 de los corrientes a los 81 años de edad, confortado con los Auxilios Espirituales

D. E. P.

SUS SOBRINOS Y VECINOS DE FERVENZAS,

RUEGAN a sus amistades una oración por el eterno descanso de su alma y la asistencia a la conducción del cadáver a la iglesia parroquial de San Vicente de Fervenzas, acto que tendrá lugar hoy, día 25, a las CINCO Y MEDIA de la tarde, y acto seguido el funeral por su eterno descanso, por cuyos favores anticipan gracias.

Casa mortuoria: Mende.

Fervenzas - Aranga, 25 de enero de 1982

✝

EL SEÑOR

Don Elías López Varela

Falleció en su casa de Santa Marta de Babío a los 77 años de edad, después de recibir los Santos Sacramentos

D. E. P.

Su esposa, María Varela Patiño; hija, María del Carmen López Otero; hijo político, Andrés Carballeira Fernández; hermanas políticas, nietos, sobrinos y demás familia,

RUEGAN una oración por su alma y la asistencia al sepelio y funeral, actos que tendrán lugar hoy, lunes, a las CUATRO de la tarde, en la iglesia parroquial de Santa Marta de Babío, por cuyos favores anticipan gracias.

Casa mortuoria: Carreira - Santa Marta de Babío

Bergondo, 25 de enero de 1982

✝

EL SEÑOR

DON FELIX PABLO SOBRON GONZALEZ

Falleció en el día de ayer, a los 73 años de edad, confortado con los Auxilios Espirituales

D. E. P.

Su esposa, Clotilde Fernández Sánchez (farmacéutica); hermanos, Angeles, José Luis, Josefina, Pilar, Jesús y Carlos; hermanos políticos y demás familia,

RUEGAN una oración por el eterno descanso de su alma y agradecen la asistencia a la conducción del cadáver, que partirá a las 5,30 de la tarde del Hospital General, para recibir cristiana sepultura en el cementerio parroquial de San Martín do Porto-Cabañas, por cuyos favores anticipan gracias.

Capilla ardiente: Hospital General

EL FERROL, 25 de enero de 1982

(Funeraria San Jorge)

2009 Ministerio de Cultura

PANORAMA FERROLANO

EL HOSPITAL GENERAL

EL FERROL DEL CAUDILLO. —El Hospital General de Caranza, presto a celebrar su bicentenario como antiguo Santo Hospital de Caridad, atraviesa momentos difíciles. La dirección del centro hospitalario ha dado a conocer al Comité el sombrío horizonte que se presenta, debido a que probablemente la Seguridad Social anule el concierto contraído desde hace pocos años en el sentido de sufragar los servicios de pediatría y de maternidad.

Parece ser que la Seguridad Social adeuda una importante suma al Hospital General, ya que este centro a lo largo de cada año viene prestando asistencia a no pocos beneficiarios de los que se llaman "del Seguro". Así se habla de un importante déficit en el ejercicio de 1981, que puede conducir a severas restricciones en el Hospital de Caranza, incluso el despido de muchos trabajadores.

Desde su puesta en servicio se ha considerado fundamental la función del Hospital General como establecimiento moderno, abierto y confortable, con equipos médicos de contrastada calidad. La ciudad departamental, de elevado censo laboral, precisaba de estas instalaciones, pues la Residencia de la Seguridad Social "Arquitecto Marcide" de poco llega, pues la mayoría de las veces se encuentra saturada.

Extrañamente, según informes de la dirección y del Comité, es la propia Seguridad Social la que no permiten el ingreso de asegurados en el Hospital General, y así se contabilizan los impagos por una serie larga de servicios prestados. Si el Hospital desapareciese, además de una atención sanitaria que es vital para El Ferrol y comarca, quedarían sin puesto de trabajo 335 personas.

Paradójica coyuntura esta del panorama hospitalario en El Ferrol. Por una parte se llevan a efecto manifestaciones reivindicando mejoras sanitarias (la última hace apenas una semana), y por otro existe la amenaza de cierre sobre un Hospital que resuelve un gran porcentaje de problemas asistenciales y de urgencia en la zona. ¿Hay quién lo comprenda? Un prestigioso médico ferrolano nos decía que daba la impresión de que se quisieran poner zancadillas a una institución bien organizada que funciona de manera ejemplar y que es querida por la mayoría de los ferrolanos.

Parece evidente que la Seguridad Social, con un sólo centro sanitario para una población de más de trescientos mil habitantes (El Ferrol y comarca), no desea resuelto los problemas asistenciales que se plantean y que se incrementarán a lo largo del tiempo. Un convenio razonable con el Hospital General parece no solo conveniente sino indispensable, a no ser que también en materia sanitaria se pretenda provocar el caos.

ALBORAN

Innovaciones y proyectos de los dos diarios coruñeses

Coincidiendo con los cien años de vida, "La Voz de Galicia" ha procedido a unas mejoras técnicas que la ponen en línea con los mejores rotativos españoles. La impresión en procedimiento "offset" y la utilización de tipos más legibles han dado al prestigioso diario coruñés un aire de modernidad, la que igualmente contribuye el nuevo modo de confección por secciones y la mayor superficie de sus páginas.

Por su parte, "El Ideal Gallego", que anda por los sesenta y cinco años de vida, también está a punto de modernizar su utillaje de imprenta y de efectuar una reorganización interna, que coincide con el incremento de capital necesario para atender el reto de los tiempos.

Como periodistas coruñeses, saludamos con alborozo este salto hacia adelante de dos prestigiosos e históricos diarios, siempre al servicio de Galicia en el quehacer informativo

Detenido el incendiario de la Sierra del Espadán

VALENCIA, 24.— La Guardia Civil ha detenido al presunto autor del incendio forestal que destruyó la sierra del Espadán, en la provincia de Castellón, y que ocasionó unas pérdidas que ascienden a unos 200 millones de pesetas.

Según informa "Diario de Valencia", se trata de Gregorio Barrera Vicente, vecino de Fortanete, que se ha confesado responsable del incendio por una acción imprudente, al intentar quemar maleza en un día de fuerte viento.

ORIGINAL Y COPIA

LA CULTURA

LA cultura es cultivo general intelectual, pero no monocultivo. La cultura se viene barajando y sacada como triunfo en el juego de la democracia. Es equilibrio de conocimientos para colocar al hombre en el grado medio del saber". La segunda enseñanza con sus años de bachillerato, tal como la promulgó la ley de 1908 y siguientes, tiende a darle cultura a los futuros universitarios y de enseñanzas superiores que luego se especializan en las letras y en las ciencias. La formación cultural media es la que ayuda al prestigio de la especialidad de cada uno para que la ignorancia no melle el título definitivo que puede sobresalir con el doctorado. Un bachiller aventajado es un hombre culto antes de tomar su decisión profesional, por eso deben de tener más exigencias sus estudios porque muchos de ellos no volverán a tocarse.

No es hombre culto el que sabe mucho de deportes y no sabe historia, literatura, ciencias y artes. La enseñanza media requiere conocimientos medios de todo. No es cultura el saber idiomas y no servirse de ellos para lo nuevo y lo bello. Para lo que dicen muchos políglotas les basta con uno.

La cultura abre el camino a la marcha de un pueblo para el progreso del mismo. Ortega señaló que la vida debe de ser culta pero la cultura debe de ser vital. La razón vital debe de estar por encima de la razón pura. En las cartas finesas de Ganivet se dice que un pueblo culto es un pueblo libre; un pueblo salvaje es un pueblo esclavo, y un pueblo instruido a la ligera, a paso de carga, es un pueblo ingobernable.

La vida moderna con su electrónica, su energía atómica, su cosmografía, su medicina con los nuevos descubrimientos, requiere un mínimo de conocimientos para darle al hombre el concepto de cultura, porque no todo ha de ser propaganda literaria de novelas y libros. Bien está el saber de novelas y novelistas pero no está mal el saber quién arrió la última bandera española en América como se sabe del primero que la izó. Son muy buenos los datos culturales que explican los refranes, óperas, zarzuelas, comedias y hasta canciones. Para la cultura es más importante visitar el museo del Prado que el polideportivo más activo. Es mejor saber de fábricas que de almacenes. Es mejor tener inteligencia que memoria aunque lo disimula tantas veces. La cultura no es política pero sabe de ella.

El hombre culto lleva en sí mismo su riqueza. Sin comenzar por la metafísica, que señaló Balzac, debe de haber en los conocimientos culturales el eco y las resonancias de los grandes protagonistas de la historia para darles la importancia que se merecen. Sabemos más del maestro Mateo que de los trabajadores que han trabajado las piedras que admiramos.

Los hombres cultos se apartan, en ocasiones, de las corrientes populares que tantas veces se suman al número sin analizar la razón. Las manifestaciones tienen siempre la vitalidad del triunfo o de la protesta. La libertad que produce choques no habla de cultura sino de guerras que nunca pueden ser santas.

Entre títulos e índices se han hecho los libros que hay que leerlos para juzgarlos. Su propaganda comienza tantas veces por la firma del autor que se convierte en actor de dedicatorias. Se paga la entrada comprando el libro para verlo de cerca. Esto tiene más de comedia que de cultura, porque hay libros que valía más no leerlos para quedar mejor la cultura

Manuel ROLDAN

†

LA SEÑORA

Doña Estrella González Lorenzo

(Viuda de José Antonio Crespo Casal)

Falleció en su casa de Ouces, a los 87 años de edad, confortada con los Auxilios Espirituales

D. E. P.

Sus hijos, Josefa y Camilo; hijos políticos José Varela y Josefa Correa; hermanos, Josefa, José, Asunción y Eva; hermanos políticos, nietos, biznietos y demás familia,

RUEGAN una oración por su alma y la asistencia al sepelio y funeral, actos que tendrán lugar hoy, lunes, a las CINCO Y MEDIA de la tarde, en la iglesia parroquial de San Juan de Ouces, por cuyos favores anticipan gracias.

Casa mortuoria: La Lagoa - Ouces.

Bergondo, 25 de enero de 1982

ATALAYA MEDICA

DISGUSTOS

Por Eduardo PEREZ HERVADA

En nuestros quehaceres médicos a lo largo de cincuenta y siete años, hemos encontrado muchas veces a personas derrumbadas por disgustos originados en los albores de la jubilización, o, también por ser objeto de obligado abandono laboral cuando se esperaba un ascenso o elevación de categoría, responsabilidades y mando capaz de satisfacer esperados anhelos. Y en no infrecuentes casos lo acaecido reportaba la aparición de graves dolencias, e incluso cánceres rápidamente mortales, en quienes no sufrían síntomas acusadores de un mal ni se quejaban de nada patológico. Esto hemos constatado en tres o cuatro casos.

Pero cuando se lee mucho por costumbre o se llevan a cabo críticas de libros para revistas profesionales, tropieza uno con ideas, aspectos o recopilaciones de temas interesantes y variados, muchas veces coincidentes con lo personalmente observado. Así en el tomo titulado "Cáncer" encontramos el capítulo "¿Puede predisponer a un tumor la fatiga, las preocupaciones y la tristeza?" lo que afirma hasta recordar unos cuantos ejemplos coincidentes con nuestra experiencia. El tema comienza a esbozarse y estudiarse de forma seria y sistemática, pues si en nuestra época las agresiones psicológicas se admiten y reconocen como origen de ciertas dolencias, tales como la úlcera gastroduodenal o la colitis ulcerosa ¿por qué a las cuales no pueden añadírsele el cáncer? Ya hace lustros que Jiménez Díaz describía la frecuente repercusión sobre el ánimo de las molestias gastrointestinales, hasta deprimir y angustiar al paciente y situarlo en condiciones de disminuir sus defensas contra las posibles agresiones. En las experiencias con animales se constatan resultados positivos entre las situaciones mermadoras de la habitual resistencia y las apariciones tumorales, aun cuando al hombre no se le encaja absolutamente en dichos exámenes. Por ello, en el ser humano las conclusiones son mucho menos claras.

Sin embargo, parecen existir razones que relacionan la aparición de un tumor maligno con los contratiempos, desengaños y afectaciones depresoras del ánimo. Así se valora el cáncer como una de las primeras causas de mortalidad en los seis meses siguientes a la muerte de un familiar; se aprecia la frecuencia de funciones en las viudas; se piensa que la eclosión cancerosa sucede a menudo a un traumatismo existencia, es decir, una muerte, separación, ruptura, pérdida de trabajo u otra causa que precede, en general, de seis meses a un año la aparición del cáncer; la incapacidad de expresar la hostilidad contra algo determinado conducente a una represión acrecería el riesgo, todos ellos factores todavía supuestos y no exentos de considerarse cercanos al azar. Aunque, desde luego, parezca verosímil emparejar la aparición de un variado tumor con determinado número de perturbaciones proclives a intervenir, por intermedio de fenómenos hormonales o no hormonales, en el brote apreciado.

Se admite razonable cualesquiera susceptibilidad del organismo para adquirir estados patológicos, en el instante de fallar o disminuir los mecanismos defensivos tan importantes en los aspectos físico y psíquico, por ejemplo, si el optimismo se torna pesimismo.

A PROPOSITO DE UN...

(Viene de la página 3)

evitar superfluas discordias internas entre gallegos en ningún caso justificadas por todo lo que hemos venido diciendo, el Parlamento acuerda la creación y financiación íntegra de un gran club de fútbol que se denominará, como histórico homenaje al balompié gallego, el Racing Deportivo de Los Celtas F.C., el cual jugará sus encuentros de liga, de copa y amistosos, en el nuevo Estadio Central de Galicia. Entrenamientos, en Lalín y en Chantada.

Buenas tardes, señoras y señores —concluyó el locutor—, les dejamos, como todos los días a estas horas, informados y convencidos, a los acordes, eso sí, del himno comunal de Galicia.

—000—

A pesar de la buena disposición, tronante y persuasiva, del locutor de la emisora Independiente de Galicia, las reacciones no se hicieron esperar:

En Vigo, por ejemplo, el "compañero" Soto y el concejal Leri, movilizaron por tierra, mar y aire a todos los vigueses de Vigo y de las afueras, que allí también lo son, y miles de hombres, mujeres, ancianos y niños, bien cogidos de la mano, trenzaron un cordón de protesta popular y cívica a todo lo largo de la costa, desde la isla de San Simón hasta la Estela de Bayona, cantando rítmicamente: "puerto, sí; aeropuerto, tmbién", "puerto, sí; aeropuerto también".

En El Ferrol, la manifestación coincidió con la salida del campo de fútbol, tras el triunfo del Racing sobre el líder, y el pueblo, enfervorizado, gritaba por la Plaza de España: "astilleros, sí; puestos de pipas, no", "astilleros, sí; puestos de pipas, no".

En Santiago, las fuerzas vivas, con chirimías, gigantes y cabezudos, desfilaron por la calle del Franco, o sea, por el tramo urbano de las peregrinaciones francesas (se aclara para incautos politizados), seguidas del sano pueblo, con profusión de pancartas que contenían el siguiente lema: "Queremos Universidad; viva la inteligencia", "queremos Universidad; viva la inteligencia".

Y en La Coruña —y también, pero en menor escala, en Pontevedra, Lugo y Orense— salieron tres manifestaciones, bien caracterizadas por sus lemas. Una, la del gremio burocrático afirmaba: "Los funcionarios, unidos, jamás serán vencidos". Otra, del sector de los servicios no oficiales, repetía: "Oficinas, sí; nada, no"; "oficinas, sí; nada, no". Y la tercera, de la industria el comercio, la construcción y el paro, que ya es un sector tan importante como los demás, coreaba con insistencia: "Galicia, sí; Coruña, también", "Galicia, sí; Coruña, también". Llegadas las tres numerosas comitivas a la Plaza de María Pita, el alcalde número dos de la instauración democrática, asomado al balcón y blandiendo el bastón de mando, dijo a la multitud: "Antes, solamente éramos una península; ahora, ya somos una isla. Cumplid con vuestro deber y que Dios os bendiga". Y, en efecto, todos se suicidaron en el Orzán, que en aquella injusta jornada estaba de un bravío de muerte.

—000—

Y entonces desperté.

Y escribí de un tirón este comentario a vuela pluma.

Cualquier similitud entre esta narración y la realidad no es pura coincidencia. Es aceite de colza.

Por la transcripción del sueño y la postdata,

E. Q.

2009 Ministerio de Cultura

El Colegio Municipal de El Ferrol, en situación difícil

Su funcionamiento es indispensable para la ciudad y su comarca ● La Escuela de Ingeniería Técnica publica la convocatoria de febrero ● Insistencia en la reivindicación de aparcamientos subterráneos en la ciudad ● Exito de los actos culturales en la Caja de Ahorros

EL FERROL DEL CAUDILLO.—Ha trascendido a la luz pública que el Ayuntamiento ferrolano podría desentenderse en breve del colegio municipal de Santa Teresa, centro benéfico donde se acoge a niños y niñas que bien por orfandad o por problemas familiares precisan de esta atención. La Corporación municipal alega que no se puede hacer frente a los gastos que acarrea el centro, debido a la precaria situación económica municipal.

El colegio de Santa Teresa es una tradicional y diríamos singular institución benéfica en la ciudad, que nació como Hospicio Municipal allá por los años 1904, aunque no es el primer hospicio de El Ferrol, pues ya en 1877 la prensa local hablaba de un establecimiento de esta índole. En 1939 se hacen cargo del mismo las Carmelitas Descalzas, convirtiéndolo en lo que es en la actualidad, o sea en el colegio municipal Santa Teresa. En 1966 marchan las religiosas y un año después el Ayuntamiento se ve en la imperiosa necesidad de buscar personal que se hiciera cargo del colegio.

Según informe de la concejal Elisa Montañés Fojo, los gastos totales del colegio en 1979 ascendieron a casi ocho millones y medio de pesetas, y en 1980 fueron mayores, resultando el coste mensual por alumno unas 29.000 pesetas, habida cuenta que en 1980 hubo solo 29 alumnos. En la actualidad hay 31 residentes, 21 niños y diez niñas.

Entre las alternativas viables se barajan las de construcción de un nuevo colegio, mediante la búsqueda de nuevas fuentes de financiación que podrían ser de los ayuntamientos que integran la Mancomunidad y solicitando la colaboración económica de la Diputación provincial. Crear asimismo un fondo con el Legado Carvajal para destinarlo a la atención de este colegio, respetándose así la voluntad del legador que pretendió que su fortuna fuese destinada a paliar los problemas sociales.

Si al carecer del apoyo necesario para el colegio se viese abocado a ser clausurada, también se propone la creación de becas municipales para los niños que estén en las mismas circunstancias. Durante la pasada semana se han venido celebrando reuniones en el Ayuntamiento sobre esta problemática, que continuarán hasta que se vislumbren soluciones que puedan ser definitivas.

CONVOCATORIA EN INGENIERIA TECNICA

La dirección de la Escuela Universitaria de Ingeniería Técnica Naval, de El Ferrol, pone en conocimiento de los alumnos oficiales y libres de este centro que hasta el día 30 del actual mes de enero se halla abierto el plazo de inscripción para la convocatoria extraordinaria de febrero, de acuerdo con las normas expuestas en el tablón de anuncios de la Escuela.

APARCAMIENTOS SUBTERRANEOS

La ciudad precisa de nuevos aparcamientos subterráneos (sólo cuenta con uno en la Plaza de Armas, en pleno centro de la ciudad), y de ello es consciente la comisión municipal de tráfico.

Sobre el tema se trató días pasados en una reunión celebrada en el Ayuntamiento, a la que asistieron miembros del equipo redactor del Plan General, el presidente de Urbanismo, Fernando Blanco, y portavoces de los partidos políticos que integran la Corporación municipal.

Los encargados del tráfico urbano se lamentaban de que en el Plan General, que será aprobado el próximo día cinco, no figurasen apartados específicos para la construcción de dichos aparcamientos, pero ello no es óbice para que en su día la Corporación municipal de turno decidan sobre el punto que consideren idóneo para llevar a cabo una obra de este tipo.

Entienden los responsables del nuevo Plan de Ordenación que en la Plaza de España, por ejemplo, donde está previsto uno de esos futuros aparcamientos, se desconoce la trama que pueda existir en el subterráneo, respecto a servicios que van por el subsuelo, y de ahí que no haya podido especificarse lo que en el día de mañana va a realizarse en aquel escenario.

Por otra parte, los técnicos aseguran que el también pretendido estacionamiento subterráneo en la Plaza de Honorio Cornejo, en la última fase de los Cantones en dirección a Esteiro, quedaría en un nivel más bajo que el mar, y ello originaría humedades en las instalaciones que crearían problemas serios al Ayuntamiento en caso de que éste realizara la concesión a la iniciativa privada, como parece lo más lógico.

En suma, será el propio Ayuntamiento el que en su día decida cuál sitio es el mejor y así ir resolviendo paulatinamente la perentoria necesidad de estacionamientos de vehículos en la urbe, constituyendo éste uno de los principales problemas de momento, como bien ha puesto de relieve el concejal de Tráfico, Romero Pico, quien ya manifestó que en este sentido el Plan General le había defraudado.

PROXIMO ACTO DE LA CAJA DE AHORROS

El último acto del programa del Aula de Cultura de la Caixa de Aforros de Galicia, Area de El Ferrol, para el actual mes de enero, será el próximo sábado, día 30, en la Casa de la Cultura de la villa de Neda, a las siete y media de la tarde, con una sesión folklórica a cargo del grupo etnográfico de Ferrol. Han tenido especial éxito las conferencias del mismo ciclo en el salón de actos de la Caja, tanto de contenido como de asistencia masiva de público, con la presencia de oradores de la talla de Carmen Conde, Vallejo Nágera y José Luis Pinillos.

ALBORAN

Al parecer, no serán adelantadas las vacaciones de verano en la Universidad

SANTIAGO. (Información de ROQUE LANDRO).—A pesar de cuanto rumor ha corrido al respecto y sigue corriendo, podemos asegurar que, de momento, no se ha tomado en los altos organismos de la cultura una decisión de adelantar las vacaciones de verano, motivado a que en los meses centrales del verano se va a jugar en nuestro país el mundial de fútbol. Doña Soledad Becerril parece no tener en cuenta los deseos de muchos estudiantes de poder ver marcar goles y lanzar penaltis sentados cómodamente en un sofá frente al televisor, sin la angustia de un inminente examen. Sin embargo, cabe la posibilidad de que a los universitarios compostelanos les alcance la medida de esta gracia especial, teniendo en cuenta de que se celebra aquí, en Santiago, el Año de Perdonanzas. Dos factores muy importantes que pudieran influir en la decisión de doña Soledad, mujer al fin y al cabo, para que nuestros universitarios pudieran engrosar alguna fila de los penitentes que se dirigirán al templo jacobeo buscando el perdón de sus pecados, teniendo en cuenta, además, que el próximo Año Santo se celebrará dentro de once años, cuando nuestros estudiantes se encuentren tras la mesa de un despacho tratando de ganar el pan de cada día para sus descendientes(porque once años son muchos años.

De todas formas, procuraremos tener al corriente a nuestros lectores de alguna decisión que se tome al respecto, si es que se produce, en el alto organismo de la Cultura.

NO VENDRA GUERRA CAMPOS

Otro rumor muy extendido por Santiago fue el de si vendría para ocupar la sede de Gelmírez el ilustre santiagués de tan grato recuerdo como es don José Guerra Campos, obispo de Cuenca en la actualidad. El ascenso y traslado para la diócesis compostelana del señor Guerra Campos no tiene visos de realidad. Así nos lo han manifestado personas muy allegadas al ilustre purpurado.

LA OBRA DE TODOS

Bajo el lema "La obra de todos los gallegos", próximamente será abierta una suscripción popular para dar fin a la obra de restauración de la Casa de la Troya, cuyos trabajos interiores aún no han comenzado por falta de la necesaria subvención económica. De momento tan solo se cuenta con aportaciones de la Asociación de Antiguos Tunos, Rectorado de la Universidad y Ayuntamiento, aunque promesas a este respecto las hay a montones. El Patronato de la Casa de la Troya quiere extender la petición de ayuda hasta nuestros emigrantes, porque a todos los gallegos nos interesa la apertura del Museo nostálgico que será abierto en la que fue famosa pensión.

LA SELECCION DE CAMERUN

Parece que la selección nacional de fútbol de Camerún se asentará definitivamente en el Hotel Peregrino de nuestra ciudad, a pesar de la tardanza en solicitar reserva de habitaciones en el referido hotel, porque como decía un ingenioso humorista radicado en Compostela, "Camerún que se duerme se lo lleva la corriente".

LECTURA DE POEMAS

Según una nota que nos han facilitado, el próximo día 17 del próximo mes de febrero se celebrará en el Colegio Mayor "Virgen del Portal" la lectura de poemas inéditos, a cargo de diversos universitarios. Será un acto simpático y muy aleccionador si tenemos en cuenta que los tiempos no están para poesías.

FORMACION DE JUDOCAS

En Santiago hay una corriente muy activa de jóvenes que practican el deporte judoca. Concretamente en el "Torneo de Reyes" han participado 59 de estos deportistas. Teniendo en cuenta el peligro de las noches compostelanas, que va decreciendo afortunadamente, no es extraño que el citado deporte oriental sea practicado hasta por el Club de Jubilados, al menos como defensa personal.

PEREGRINACION DE LOS DE VIVERO A LA CATEDRAL

Se espera que el próximo mes de abril se lleve a cabo la peregrinación a la Catedral de los hijos de Vivero residentes en Compostela. Dicha peregrinación será presidida por el alcalde de la ciudad lucense, antiguo residente asimismo en Compostela. Entre los actos que los de Vivero tendrán al margen de la procesión penitencial será el de una comida de hermandad en un restaurante compostelano, amenizada por la Tuna, y la actuación especial de la orquesta de "mariachis" "Salsa Mandinga", compuesta toda ella por vivarienses, cuya agrupación tiene resonancia internacional y acompañó en diversas actuaciones a la cantante Rocío Dúrcal.

UN SEMAFORO PELIGROSO

El semáforo de la bajada de las Ruedas no crea más que problemas a los automovilistas. Largas filas de coches habrán de esperar, en muchas ocasiones, la luz verde que les permita continuar su viaje, cuando el problema tiene fácil solución. Con evitar la desviación de vehículos hacia las Casas Reales estará todo resuelto. Esta arteria santiaguesa está comprendida dentro de la zona monumental, por lo cual su peatonalización entra en los cálculos del bando municipal dictado hace algunos meses. O al menos que un guardia municipal dirija el tráfico en ese lugar a las horas punta, para evitar la anarquía que allí tiene lugar. Es un ruego de un grupo de sesudos compostelanos que no conciben cómo ese problema no ha sido ya resuelto.

ALBERTO P. FERNANDEZ BENCE
MEDICO ODONTOLOGO
Ronda de Nelle, 108 - 1.º izquierda.
(Esquina Avda. Finisterre)
Para concertar consulta teléfono 255918.
(C.S.P. 2017-R)

RUA DEL VILLAR — LAUS DEO

La historia está cargada de falacias que la "vox populi" se encarga de sedimentar a través de los tiempos. Y así, tenemos como un ejemplo a San Caralampio, el "santo" compostelano por antonomasía, que no figura en ninguna lista oficial de bienaventurados, cuya imagen fue modelada por la fantasía de un carpintero de los Concheiros sin censura eclesiástica. Y lo mismo podemos decir de San Balandrín, que goza de particular devoción por algunas aldeas de Lugo, cuando el beato de tan eufónica denominación fue ideado por el estro de Alvaro Cunqueiro, al que atribuyó varias intervenciones milagrosas en pacientes desahuciados con úlcera de estómago.

En mi particular archivo, donde todo se extravía pero nada se pierde, como solía decir "Borobó" refiriéndose a su despacho de director de periódicos, que era un verdadero alarde de desorden, figura una carta de doña Josefina Blanco, viuda de don Ramón María del Valle Inclán, dirigida al escultor Asorey, en algunos de cuyos párrafos denota como el autor de las "Sonatas" era un fervoroso creyente, pese a su fama de irreverente y anticlerical. Dice así la carta de la ilustre dama:

"Pensando en la modesta losa que ha de señalar la sepultura de mi marido me asalta un escrúpulo que quiero confiar a usted. No quisiera hacerle pasar -se refiere a Valle Inclán-- por un renegado, porque no lo fue y el doctor que le asistió puede dar de ello testimonio, ni quiero hacer una ostentación poco en armonía con la desdichada forma de su entierro. En realidad de ello tuve ya la culpa y así se lo dije a usted. Con haber ordenado, en uso de mi derecho, lo que se debía hacer, las cosas hubieran ocurrido de otra manera y me hubiera evitado el dolor de ver hasta qué punto llegó el descuido irrespetuoso. Ahora, al fijar el lugar en que reposa, sin el triste número 939, pienso si sobre su nombre escueto no convendría grabar la locución latina que él cuidó siempre de poner en sus libros: "Laus Deo", o si una cruz de Santiago daría testimonio de sus creencias. Aconséjeme usted. "Laus Deo" podía ir como él no dejó nunca de terminar sus obras, así no se me podrá tachar de fanática ni acusarme de falsedad".

No hace mucho tiempo que estuve en el cementerio de Boisaca. Una senda estrecha me llevó al lugar donde reposan los restos del gran don Ramón, para rendirle un homenaje de oración. Es un caminito estrecho que bordean algunos árboles que crecen tímidamente en aquella estepa fría de muertos. Sus despojos están resguardados por una enorme piedra de granito compostelano, sobre la cual se puede leer simplemente "Valle Inclán". Ni un "Laus Deo" ni la cruz redentora, ni siquiera el más leve indicio de su fe acompañan a su nombre. El viento helado que llega por el Romaño parece detenerse ante la tumba, para rendirle homenaje de admiración y respeto. Y en torno a su modesto sepulcro parecen escucharse cantos de salmos y antífonas y rezos de santos ermitaños y plegarias monjiles, porque de todo ello está formada el alma del insigne don Ramón, marqués de Bradomín, feo, católico y sentimental, sobre cuya figura se vertieron las más irreverentes sentencias. ¡Laus Deo!

J. TRAVIESO QUELLE

BC

DIVIDENDO ACTIVO A CUENTA

Se pone en conocimiento de los señores accionistas de este Banco que se ha acordado el reparto de un dividendo activo a cuenta, número 102, por los beneficios del ejercicio de 1981, con arreglo al siguiente detalle:

	Nominal	Retención	Líquido
A todas las acciones en circulación comprendidas entre los números 1 al 57.956.902, ambos inclusive.	45,00	7,20	37,80

El **expresado dividendo** se hará efectivo, contra presentación de los correspondientes **Extractos de inscripción,** a partir del día 26 de enero actual, en las Oficinas Centrales y en todas las Sucursales y Agencias de la Entidad.

Madrid, 22 de enero de 1982
El Secretario General,
Juan Bule Hombre

2009 Ministerio de Cultura

HOJA del LUNES

Editada por la Asociación de la Prensa de La Coruña

AL RITMO DE NUESTRO TIEMPO

EL MUNDO DE LA ANTICULTURA

PUEDE que hayamos cometido una solemne tontería pasándonos la vida entregados a la lectura e intentando identificarnos con las gentes de otros pueblos. Empezamos a creer, al sesgo que marchan las cosas, que hemos perdido raramente nuestra andadura. Sobre todo, a juzgar por la anticultura que se impone mundo adelante. El libro parece ser juzgado por las nuevas promociones como un instrumento deleznable. Más de una vez, conforme comprendemos la alergia que existe en la actualidad hacia la letra impresa, empezamos a sospechar que hemos dilapidado nuestra existencia.

No se trata ya de que se imponga en el mundo una cultara libresca. Mas estimamos que de cualquier libro, por malo que sea, casi siempre puede obtenerse alguna provechosa enseñanza. No parecen estimarlo así muchos jóvenes de hoy, que califican de "rollo" todo lo que suponga una sucesión de ideas; todo aquello que implique ese esfuerzo que supone la "aventura de leer". Si estamos con Unamuno en que lo interesante no reside en encontrarse con "hombres que hablen como libros", estimamos de suma importancia encontrarnos con libros que hablan como hombres.

Pero, conforme el emperezamiento mental parece apoderarse de la Humanidad, al paso que la televisión fomenta una auténtica anticultura, comenzamos a reputarnos de seres frustrados. Parece como si el mundo de hoy, a pesar de la tecnificación alcanzado, sintiese el mismo desdén por la letra impresa, que suscitaba entre los nobles medievales.

Eran, aquellos, los tiempos en que, ante una inmensa sociedad de analfabetos, sólo los clérigos y algunos humanistas se entregaban a la lectura. Los caballeros se pasaban todo el tiempo consagrados al ejercicio de la guerra. Las damas de entonces, que tenían mucho tiempo libre —conforme la existencia se hacía cíclica—, se deleitaban con la lectura de los libros de caballería. Pero lo que no meditaba aquella sucesión de analfabetos, es que llegaría un tiempo en que el Libro —según apuntaba Víctor Hugo— acabaría por destruir al Edificio. Todo lo contrario de lo que sucede ahora, en que la indigencia mental parece aumentar en proporción directa al incremento de los electrodomésticos. O, mientras la gente no parece tener ya los pies para andar, sino para apretar los resortes de un automóvil.

Aun cuando los libreros, merced a una hábil propaganda, logran vender aquellos volúmenes en que aparecen inspirados los seriales radiofónicos, el índice de lectores disminuye de manera constante Incluso en Francia, país que siempre pasó por buen amigo de las letras, sólo un cinco por ciento de su población adulta frecuenta las bibliotecas públicas. Ya lo decía Machado: "El necio desdeña todo lo que ignora" De ahí que los seres humanos parezcan considerar como sus enemigos naturales a todos los que se deciden a escribir Vistas así las cosas, llegará el momento en que, "Fahrenheit 451", acaben por ser condenados a muerte todo saquellos que aparezcan entregados a la lectura

Cuanto sea denso, profundo, resulta una "plomada" para algunos de los muchachos de hoy Vivimos los tiempos en que, tras un asombroso progreso mecánico, el ser humano huye de cuanto suponga algún esfuerzo físico o mental. Ha nacido una generación sedentaria, que apenas utiliza sus energías como no sea para hacerle la pascua al vecino, para entregarse a una crítica fácil y demoledora. Esta es la época de los pintores que que no pintan de los escritores que no escriben.

Mas, conforme el mundo de los "pasotas" parece invadirlo todo, el amante de un buen libro piensa que en el mundo existen cosas más importantes que la zancadilla, el golpe bajo o el "Quítate tú para ponerme yo".

Leer o escribir requieren cierta concentración, un indudable esfuerzo mental. Mas, conforme se cuartean los deseos de ampliar el horizonte espiritual en cada individuo, la sociabilidad hace crisis. Y, lo que es peor, aumenta el número de atrabiliarios, de cuantos, negados para crear nada, transforman la envidia en válvula de escape para justificar su incapacidad espiritual o sus frecuentes frustraciones

M.

"FEISMO" GENERALIZADO

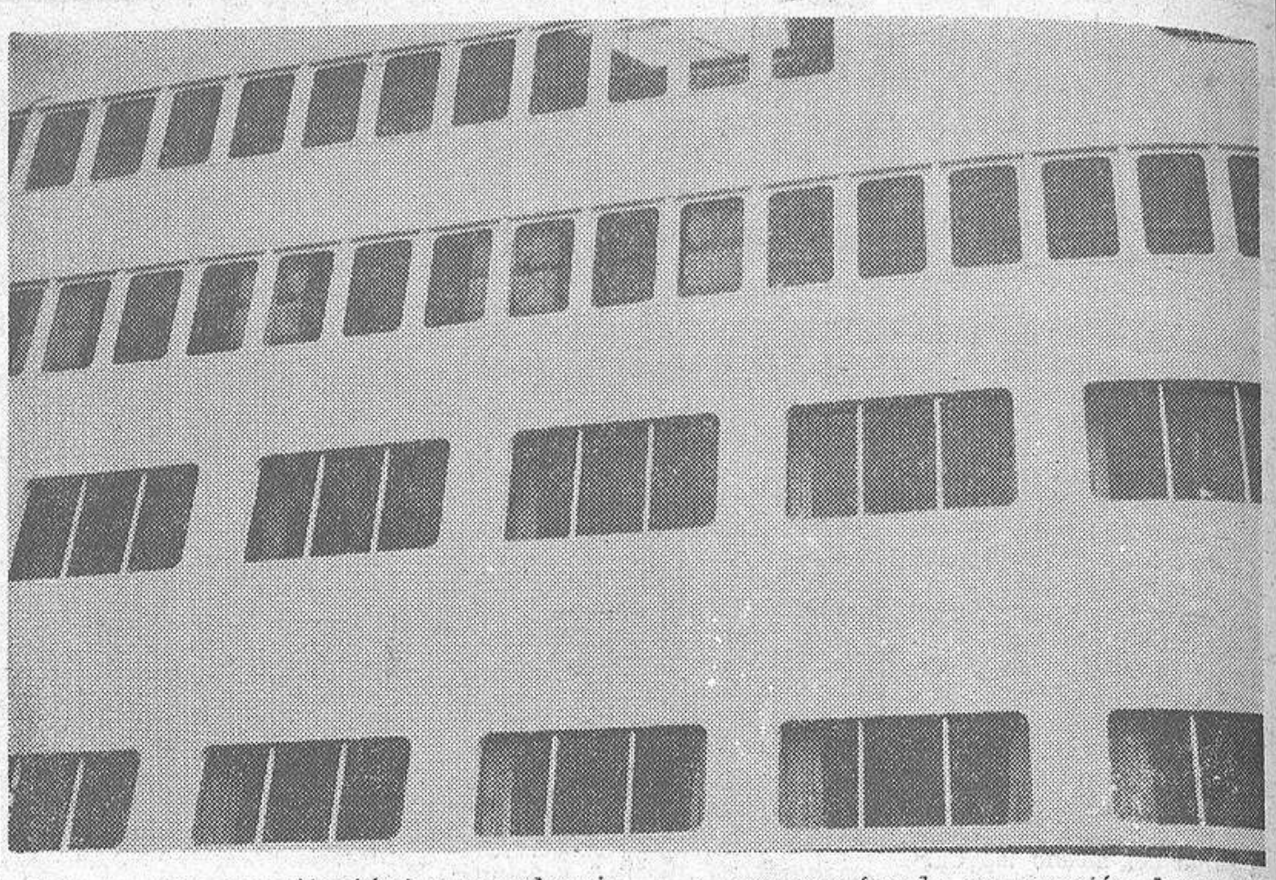

Si el estilo arquitectónico "modernista" fue considerado, durante algunos años de un gusto horrendo, resulta que, ahora, nuestros arquitectos se esfuerzan en salvar las supervivencias que quedan de esa tendencia. Incluso cuando el vigués Palacios construyó el Palacio de Comunicaciones de Madrid --comparado con una gigantesca tarta-- fue objeto de duras críticas. Hoy, pese a su aspecto un tanto barroquizado, muestra su airosa silueta en la Plaza de la Cibeles madrileña. En lo que sí no acabamos de encontrar la menor belleza es en las modernas construcciones funcionales, donde se sacrifica la estética de la fachada a la utilidad de los materiales. Todo ello, para el mayor "confort" de los que las habitan. Así como pasaron de forma meteórica los muebles cubistas, elaborados con metal y que adoptaban formas rectangulares, es muy probable que, a la postre, acabe por ocurrir lo mismo con las casas hoy tan en boga. Si todos los estilos tradicionales respondían a una profunda concepción humana, desde las catedrales románicas y góticas hasta nuestros cruceros barrocos, la línea de las edificaciones modernas se nos presenta impersonalizada. Pero lo que resulta indudable es que su influencia es notoria. Tal es lo que ocurre con la foto, que hoy presentamos aquí, más que por su sentido estético, por su curiosidad. El lector la identificaría en seguida con la fachada de cualquier edificio moderno se trata, sin embargo, de una de las zonas para camarotes del trasatlántico "Europa", que días atrás visitó el puerto coruñés. Los antiguos "ojos de buey", característicos de este tipo de navíos, han cedido paso a los ventanales, que, si dejan mayor paso a la luz, restan al navío su fisonomía tradicional. Estamos, pues, en la época en que impera el "feísmo" generalizado. Y tanto edificaciones como barcos no pueden sustraerse a esta deshumanización del arte, según la calificaría Ortega. (Foto Alberto Martí)

Mundo curioso

..ORTALIZAS "SOLUBLES"

JERUSALEN, 24.—Una empresa israelí especializada en la deshidratación de hortalizas negocia con una corporación de los Estados Unidos la venta de una patente para preparar verduras "solubles", que "reviven" con agua caliente, como el café instantáneo. El matutino israelí "Haaretz", que revela hoy las gestiones, no proporciona el nombre de la compañía norteamericana. El contacto fue establecido esta semana, en la exposición israelí de alimentos, agrega. La nueva patente pertenece a la procesadora y deshidratadora de alimentos "Deco-Tecnología", actualmente asociada con una empresa de Méjico para montar una planta desecadora de hortalizas con una inversión de 6 millones de dólares para procesar 5 toneladas de verdura fresca por año. Las verduras en polvo de "Deco" saldrán este año al mercado israelí, en bolsitas de polietileno que contendrán distintos tipos de combinaciones. El ama de casa sólo tendrá que colocar las pequeñas partículas en un recipiente, verter agua hirviendo, y en 3 minutos obtendrá hortalizas "cocidas" para servir. Otro producto original presentado en la Feria Internacional de Alimentos Procesados es el "pan de algodón", producido con harina de la semilla de esa planta, y con un 60 por ciento de proteínas (contra un 8 por 100 en los panes de harina común). Los "panes de algodón" fueron exhibidos por la empresa "Miluot", propiedad de 25 comunas colectivas (kibutz) de la Galilea Occidental, y se conservan frescos durante 10 días, sin necesidad de ponerlos en la nevera.—(EFE).

A LA FAMA POR EL BAILE

LISBOA, 24.-- Cinco jóvenes portugueses siguen hoy moviendo el esqueleto para que el libro de récord de Guiness incluya sus nombres en sus páginas, y así nadie pueda quitarles lo bailado. Si lo consiguen, harán que pase al olvido el argentino Carlos Sandino, quien, según el "libro de récords de Guiness", bailó en 1955 durante 106 horas, cinco minutos y diez segundos. De los siete jóvenes portugusese que desde la noche del viernes pasado comenzaron el baile, Antonio Gomes, de 16 años, es el que parece con más posibilidades de superar al argentino hasta ahora campeón. Gomes, durante las fiestas de fin de año, estuvo bailando sin parar 55 horas y, cuando por fin dejó de agitarse, dijo que todavía le quedaba cuerda para seguir sus contorsiones. De acuerdo con el reglamento de la prueba, los participantes tiene que pesar por lo menos 57 kilos y, en caso de que sean menores de edad, deberán tener autorización paterna. Cada cuatro horas de baile hacen una pausa de media hora que, para los efectos del récord, tiene consideración de tiempo muerto. En esos treinta minutos son sometidos a exámenes por un equipo de médicos de la Cruz Roja, pueden ir al baño o comer y beber lo que quieran. Durante el primer día de la prueba tuvieron que bailar "ritmos movidos" del tipo rock, pero a partir de entonces pueden dedicarse a músicas más lentas e incluso acompañados de parejas. Los participantes llevaban ya bailadas a las dos de la tarde (H. E.) 44 horas y siguen con ímpetu hacia la meta de su récord y la fama del "Guiness".

(EFE).

APADRINAN A LOS CUATRILLIZOS LEONESES

LEON, 24.—El vicepresidente de Asuntos Políticos, Rodolfo Martín Villa, el ministro de Sanidad y Consumo, Manuel Núñez, el presidente de la Diputación provincial y el alcalde de León, han apadrinado, junto a sus esposas, a los cuatrillizos leoneses. A los niños, que nacieron hace dos meses, les han puesto, los nombres de Roberto, Javier, Ana María y Sheila.—(EFE).

PROHIBEN UN MEDICAMENTO CONTRA EL CANCER

JERUSALEN, 24.-- Los jueces del Tribunal Supremo de Justicia de Israel han denegado hoy una nueva droga anti-cancerosa a un enfermo desahuciado, probada en otros países. El creador de la droga "DMBG", David Rubin, ha asegurado hoy que "es menos perjudicial que un antibiótico", y ha calificado de absurda la prohibición, promovida por el portavoz del Ministerio de Salud Pública, profesor Baruj Modan. "No sabemos qué contiene, ni dónde se produce", ha dicho Modan a Radio Israel, "y no podemos dejar que la droga sea probada con seres humanos sin saber de que se trata".--(EFE)

Agustín García Sancho

Especialista en enfermedades de la piel venérea, sífilis y propias de la mujer.

Consulta de 12 a 2 y de 6 a 8. Fuente de San Andrés. (Banco Valladolid, 4.º B).

Tefno: 222756 (C-2015 A)

2009 Ministerio de Cultura