HOJA OFICIAL del LUNES

Editada por la Asociación de la Prensa de La Coruña

INTEGRADA EN EL SINDICATO VERTICAL DEL PAPEL, PRENSA Y ARTES GRAFICAS

Año XI.--Número 599.--Avenida de Rubine, 16 — LUNES, 12 DE MARZO DE 1951 — Precio: 70 céntimos ejemplar

Discurso del Papa a los trabajadores españoles

Al acto de la Plaza de la Armería asistieron más de 100.000 personas

Seis mil pueblos españoles reunidos en Asamblea escucharon la voz del Pontífice

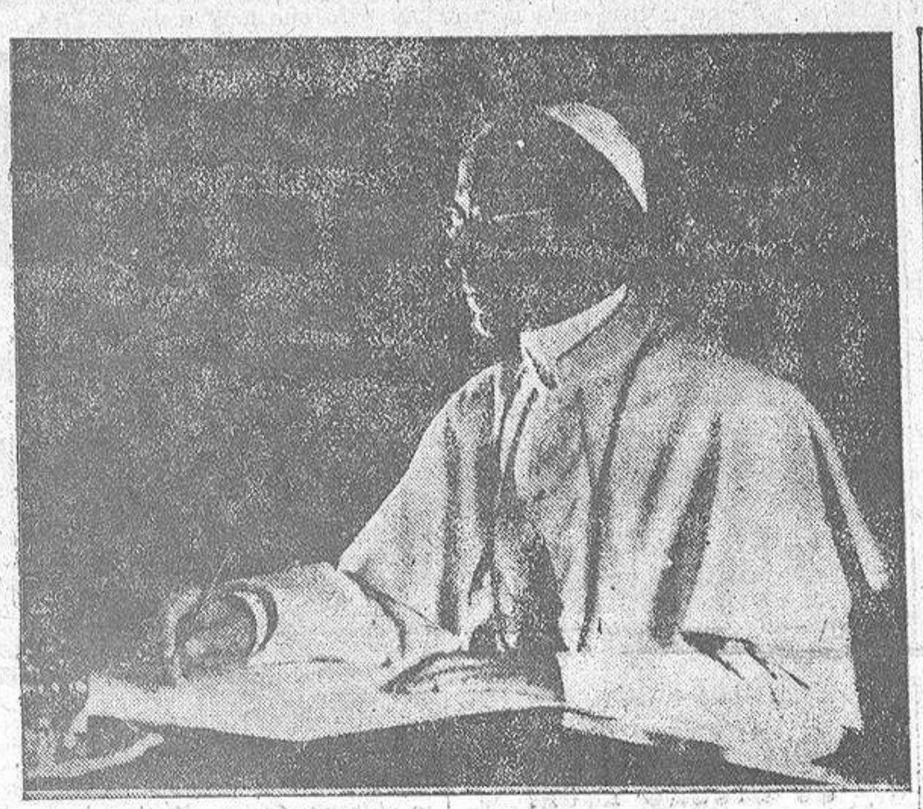

El ángel bueno y el ángel malo anduvieron ayer en lucha constante, a ver si conseguía levantar las nubes, el primero, o descargarlas el segundo. Y aunque hubo unos momentos en que parecía que el diablo iba a dar al traste con todo, se impuso nuestro buen ángel, y todo resultó muy bien. Porque después de los días de frío y agua que tuvimos, y del miedo que tenía la gente a la gripe, juntar a la intemperie en la plaza de toros, siete mil personas, en pleno invierno, es una verdadera hazaña. Lució un sol espléndido. Cuando ya se había oficiado la misa, llovió, pero duró poco, y la gente se sostuvo en su sitio. Después escampó y todo resultó bien.

Ayer habló el Papa para los españoles. Que nos perdone Radio Nacional que le hayamos cazado un lapsus, pero es frecuente en los matritenses creerse más señores que los demás. El Papa habló para todos los trabajadores de España. Y por vez primera en la Historia de nuestro país, se reunieron al conjuro de su apostólica palabra, seis mil pueblos de la Católica España para oir la Voz del Vicario de Cristo. Si Su Santidad adivinase a través del éter la ingente multitud que en aquellos momentos estaba escuchando su palabra, emitida en el idioma de Castilla, no podría ocultar la dulce emoción del momento. Porque no solamente le habrán escuchado miles y miles de radioyentes, sino seis mil pueblos españoles.

"Nunca ha sido fácil la cuestión social", decía el Pontífice a los trabajadores españoles. Porque para que se llegue a coincidir, se precisa que los de arriba abandonen su egoísmo y los de abajo reduzcan, aniquilen sus ansias revolucionarias. España es un oasis en la revolución que amenaza sepultar la civilización cristiana. Y para solucionar esas dificultades, la Iglesia tiene una doctrina "segura, consistente y realista".

Cuando el Pontífice impartió su bendición para España, una emoción irreprimible dominó a toda la concurrencia, y estamos seguros de que las mismas ondas del éter, vacilaron y se rindieron. Hablaba el Papa.

INFORMACION

MADRID, 11.—Cien mil personas se calcula que han escuchado la palabra evangélica de Su Santidad Pío XII, al mismo tiempo que se rendía el anunciado homenaje de los Sindicatos españoles al Vicario de Cristo en la Tierra.

A partir de las once de la mañana era ya numerosa la concentración de los obreros madrileños, figurando junto a ellos sus familias y otros núcleos de fervorosos católicos que espontáneamente han querido sumarse al homenaje nacional. A las doce, la inmensa muchedumbre llenaba totalmente la gran Plaza de la Armería, y fueron muchos los millares de personas que hubieron de congregarse en la Plaza de Oriente, ante la fachada principal de Palacio, para oir la voz de Su Santidad, y seguir, sin ver, la Santa Misa, que fué retransmitida por altavoces.

Al lado de la Epístola se situó el Patriarca de las Indias y Obispo de Madrid-Alcalá, Dr. Eijo Garay. Al lado del Evangelio, asimismo se situaron el presidente del Consejo del Reino y los ministros de la Gobernación, Asuntos Exteriores, Justicia, Agricultura, Educación Nacional y Trabajo.

Al terminarse la Misa, hablaron sucesivamente el obrero Santiago Alvarez Abellán; el empresario don Leonardo Caballero, y el delegado nacional de Sindicatos. Todos ellos, coincidieron en su ofrenda en nombre de ocho millones de trabajadores, al Vicario de Jesús en la Tierra.

Instantes después, en un impresionante silencio, comenzó a oirse la voz del Papa. Al impartir su bendición el Sumo Pontífice, la imponente multitud la recibió de rodillas, y al terminar Su Santidad sonó una clamorosa y unánime ovación, que duró largo rato, escuchándose simultáneamente estentóreos vivas al Papa, así como los de ¡España por el Papa! y ¡Los trabajadores españoles por el Papa!

Anteriormente, también se había dado a conocer la alocución del Obispo de León, que en días anteriores hizo pública para los trabajadores españoles. Simultáneamente al acto de Madrid, más de 6.000 ciudades y pueblos de España han ofrecido su homenaje al Vicario de Cristo.

Discurso del Pontífice

CIUDAD DEL VATICANO, 11. — El texto íntegro del radio-mensaje de Su Santidad el Papa Pío XII, dirigido hoy, a las 13'10 horas, a los trabajadores españoles, es el siguiente:

"Amadísimos hijos, empresarios, técnicos y trabajadores españoles, reunidos en Madrid y provincias para consagraros a Cristo Redentor y rendir vuestro ferviente homenaje de filial devoción a su Vicario en la Tierra. ¡Qué hermoso espectáculo—dejarnos comenzar así—este de una masa imponente de obreros, como la vuestra, aclamando a Jesucristo como a su verdadero Redentor! Porque al trabajador, al obrero, al hombre de una vida áspera y difícil, donde los problemas de hoy no alcanzan a hacer olvidar las preocupaciones de mañana, son muchos los que se han presentado y se presentan, especialmente en estos últimos tiempos, enarbolando la bandera de la Redención. Vosotros, sin embargo, seguís afeerados a la bandera de Cristo y confesáis abierta y solemnemente con el primer Papa, San Pedro, que no hay que buscar la salvación en ningún otro que en Cristo, pues no se ha dado a los hombres otro nombre debajo del Cielo, por el cual debamos salvarnos.

A El, a su Iglesia, al sucesor de Pedro, vosotros queréis permanecer fieles, cueste lo que cueste. Pero lealtad con lealtad se paga, y como seguramente vosotros esperáis de Nos en estos momentos una palabra sobre lo que la Iglesia puede ofreceros para la seguridad de vuestra existencia y la satisfacción de vuestras justas aspiraciones, esa palabra, con todo nuestro afecto paternal, os la queremos decir. Héla aquí, pues, en tres puntos:

Nade puede acusar a la Iglesia de haberse desinteresado de la cuestión obrara y de la cuestión social, o de no haberles concedido la importancia debida. Pocas cuestiones habrán preocupado tanto a la Iglesia como esas dos, desde que hace sesenta años nuestro gran predecesor, León XIII, con su Encíclica "Rerum Novarum" puso en las manos de los trabajadores la Carta Magna de sus derechos.

SIN LA IGLESIA LA CUESTION SOCIAL ES INSOLUBLE

La Iglesia ha tenido y tiene conciencia plena de su responsabilidad. Sin la Iglesia, la cuestión social es insoluble. Ella, por su parte, ha ofrecido para la fundamentación religioso-moral de todo orden social, programas amplios y bien pensados. Las legislaciones sociales de los diversos países, no son más que aplicaciones en gran parte de los principios establecidos por la Iglesia. No olvidéis tampoco que todo lo bueno y justo que halláis en los demás sistemas se encuentra ya en la doctrina social católica. Y cuando ellos asignan metas al movimiento obrero, que la

(CONTINUA EN QUINTA)

El Parlamento persa niega su confianza al nuevo Jefe del Gobierno

Una fuerte guardia protege la vida del Sha

TEHERAN, 11.—El Parlamento persa ha rechazado un voto de confianza a Jalil Fahimi, designado por el Sha para sustituir al general Razmara, asesinado recientemente.—(EFE).

EL ASESINO DE RAZMARA, CUSTODIADO

TEHERAN, 11.—La amenaza de asesinar al Sha ha aumentado la tensión en Persia y ha complicado también la formación del nuevo gabinete. La policía, armada de fusiles custodia la prisión central donde se encuentra detenido el asesino del general Razmara.—(EFE).

TEHERAN, 11.—El Sha ha concedido al fallecido general Alí Razmara la más alta condecoración, reservada a los militares muertos en acto de servicio. Se trata de la medalla Javit, que fué prendida por el Sha en el uniforme del general Hamid, Razmara, hermano menor del primer Ministro asesinado.—(EFE).

PROTEGIENDO LA VIDA DEL SHA

TEHERAN, 11.—Una fuerte guardia ha sido destacada hoy para proteger al Sha contra cualquier posible intento de asesinato por parte de los fanáticos islamitas.—(EFE).

LOS NORTECOREANOS SE RETIRAN HACIA EL PARALELO 38

Mientras una larga caravana comunista avanza hacia Seul

FRENTE CENTRO - ESTE DE COREA, 11.—Las fuerzas enemigas se retiran apresuradamente por montañas y carreteras hacia el paralelo 38, ante el empuje de las fuerzas aliadas que avanzan en este frente.—(EFE).

* * *

TOKIO, 11.—Las tropas surcoreanas han hecho retroceder al enemigo hasta una nueva línea defensiva.

Elementos de cuatro ejércitos comunistas se hallan concentrados a lo largo de un estrecho frente, a unos 23 kilómetros al Sur de Chunchon, más abajo del río Hongchon.

Despachos del frente informan sobre las ganancias de unos seis kilómetros obtenidas por elementos de la primera división de caballería estadounidense, en la carretera principal Yongeu-Hongchon. Después de desalojar al enemigo de dicha población, las tropas aliadas se han retirado a unas alturas que la dominan.

En el flanco derecho de la citada división, la 27 brigada británica y la sexta división surcoreana han ocupado un terreno dominante, exactamente al Sur de la carretera lateral que une a Yangdowon con Hoengson.—(EFE).

* * *

TOKIO, 11.—En la noche última ha sido observado un gran tráfico de vehículos comunistas en Corea, desde el paralelo 38 hacia el Sur. Los pilotos de la V Fuerza aérea informan que han destruído o dañado 119 de esos vehículos. Se precisa en el Cuartel General de dicha Fuerza Aérea, que los cazas nocturnos han divisado 1.100 vehículos enemigos, de los cuales la mitad avanza hacia Seul desde el área Kaesong-Choerwon.—(EFE).

Sevilla erigirá un monumento a Queipo de Llano

SEVILLA, 11.—La iniciativa del diario local "El Correo de Andalucía" de levantar en Sevilla un monumento al finado teniente general Queipo de Llano la ha recogido el Municipio, y será pronto una realidad.—(CIFRA).

Las potencias occidentales fijan sus condiciones a Rusia

Retirada de fuerzas en los Estados satélites, independencia de Austria y freno al derecho de veto, entre otras

PARIS, 11.—Las potencias occidentales han redactado una lista de sus condiciones mínimas para una mejora real y duradera en sus relaciones con la Unión Soviética, según se dice de fuente bien informada. Según estas fuentes, las principales condiciones son la reducción de la potencia militar del bloque soviético y el abandono por el Kremlin de las actividades subversivas en Occidente. Se pide también el arreglo del problema alemán a base de unas líneas estrictamente democráticas y la cooperación por los soviets en las Naciones Unidas para combatir la agresión, proceda de donde proceda.

Se considera necesaria la retirada de las fuerzas soviéticas de los Estados satélites de Rusia—se añade en dichas fuentes—, las cuales se calculan actualmente en unas 50 divisiones, sin incluir las fuerzas soviéticas en Alemania oriental, ya que esta retirada de fuerzas aliviará la presión militar sobre Europa central y suroriental, y dejarían de respaldar por la fuerza los regímenes políticos en esos países.

Otras de las condiciones que aparecen en la lista son: la conclusión de un tratado con Austria, pasando a ser este país una nación libre e independiente; un freno al abuso del veto en el Consejo de Seguridad de las Naciones Unidas y una cooperación en la organización internacional con el objeto de asegurar la paz y condenar la agresión.

Finalmente se informa que en lo que respecta a la retirada de las fuerzas de ocupación en Alemania, habría de esperarse al establecimiento de un mayor equilibrio entre las fuerzas de una y otra parte, con el fin de evitar la formación de un vacío militar en el corazón de Europa.—(EFE).

Corta el pelo al rape a un deudor

Y le hace pasear por las calles de la ciudad

CAEN, 11. — Un acreedor cortó el pelo al rape a un individuo que le debía 30.000 francos, y luego le hizo pasearse con él por las calles de la ciudad, conduciéndole, por último, a un bar muy concurrido, donde le obligó a sentarse, para mayor humillación del deudor.—(EFE).

2009 Ministerio de Cultura

VIDA CORUÑESA

Buenas noticias de las patatas

Aunque ustedes no lo crean, buenas noticias.

El precio de la patata había adquirido y tiene, unos alcances poco aceptables, porque aun cuando es cierto que "se mantuvo" algo y no alcanzó lo que temíamos, fué, ni más ni menos, porque la escasa capacidad adquisitiva disminuyó el número de consumidores. No hubo demanda, y los oferentes tuvieron que frenar o quedarse sin vender.

Pero estaba en el horizonte una nube preñada de peligros: el tránsito, desde ahora, hasta la aparición de la patata temprana, sobre cuyas cosechas no teníamos información. Y ahí viene la noticia.

Hemos adquirido 50.000 toneladas en el extranjero. Concretamente, en Dinamarca, Alemania, Holanda, Bélgica y Francia; adquisición hecha ya "en firme". ¿Cuándo llegará? Eso es lo que no sabemos, pero no creemos que tarde, según noticias que tenemos. Por otra parte, es muy posible que enlacen con la de patata temprana de Málaga, Almería y Murcia, que suelen ser las primeras, para seguir Córdoba, Sevilla, Granada y Valencia, todas de enorme producción.

¿Cómo se va a distribuir esa importación? Toca como promedio a cien vagones por provincia, pero la distribución será—debía ser—según el censo de personas, excluyendo o disminuyendo el cupo de aquéllas que tienen a las puertas la nueva cosecha, haciendo excepción con nosotros, que este año no vamos a tener ni una sola patatita para nuestras clásicas "menestras" de Pascua, que tan del agrado fueron de nuestras madres y abuelas ¡O témpora!

Ahora los Delegados se verterán sobre Madrid para arrancar el mayor número posible de vagones. Y ahí viene la habilidad, la elocuencia, la lloradita, la simpatía, y demás emociones psicofísicas. Nosotros quisiéramos tenerlos siempre entre nosotros, pero ¡ay! sino salen no comemos.

¡Por Dios, salgan, y salgan pronto! No se no svayan a adelantar otros. Nosotros tenemos mucho que pedir, y nada que llevar, por ahora, como no sea agua, muchísima agua, muchísimo frío. Además de la carne, alubias, madera, y otras "pequeñeces" por el estilo.

Y que no se envanezcan nuestros lectores porque haya habido estos días una pequeña baja. Esta es efecto de la siembra, porque los labradores sueltan ahora el excedente que tenían reservado. Y estos días se apuró mucho la gente a sembrar, aunque no tanto como hubieran querido.

Queipo de Llano, o el patriotismo al micrófono

Pocas figuras tan representativas para la España nacional, como esta que acaba de pasar, y que se llamó en vida, Queipo de Llano.

Don Gonzalo ha sido un héroe legendario. Por su figura, por su gesto, por su bizarría, por su patriotismo, por su inclinación irrefrenable hacia los humildes. Ningún personaje supo reunir en torno a la radio un tan inmenso número de oyentes,—de radioescuchas—como el héroe de Sevilla. Todo lo que decía el general se creía a pie juntillas. Y el buen pueblo español recibió más lecciones de patriotismo con sus charlas, que las que pudieran darle todos los conferenciantes juntos, y todos los libros de historia de la Cruzada.

Porque el general no solamente salvó a Sevilla y Andalucía, sino que salvó a toda España. Con la espada la salvó el Caudillo; con su palabra, Queipo de Llano imprimió a los espíritus adormecidos, a los amedrentados, a los pusilánimes y cobardes, una moral y una fortaleza, que eran de todo punto necesarios en aquellos momentos en que media España estaba dominada por las hordas del marxismo, y no sabíamos donde nos encontrábamos, que esperanzas teníamos, que posibilidades existían.

Tampoco lo sabía el general. Pero como había que lograrlo a toda costa, las "buenas noches" de D. Gonzalo eran el bálsamo diario que se vertía patrióticamente en los espíritus y en los corazones de los españoles de poca fe, para avivar ésta, para reanimarlos, o para atemorizar a los infinitos emboscados que en la retaguardia estaban arma al brazo dispuestos a maniobrar en la sombra, para quebrantar la enfermiza moral de unos y el flaco patriotismo de otros.

La Radio y la Prensa ha rendido al general Queipo de Llano el homenaje debido a sus incalculables merecimientos. La HOJA OFICIAL DEL LUNES pide a sus lectores una oración por el eterno descanso del llorado general y testimonia su pesar a la familia del ilustre militar ¡tan sentido en toda España! porque en toda ella era tan querido, y será tan llorado.

Se cobran como buenos, pero se usan como malos

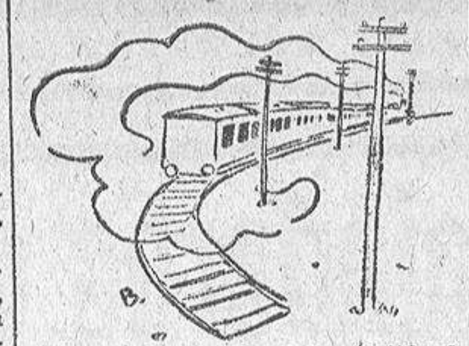

Una revista nacional ha rectificado una noticia aparecida en sus columnas, según la cual, las indemnizaciones pagadas por la Renfe en concepto de mojaduras, no han sido 25 millones de pesetas, sino solamente tres.

Con la rectificación ha quedado muchísimo peor. Hace unos días leimos la noticia de que había disminuído el número de vagones. Con o sin merma en el transporte, lo indudable es que no tenemos suficientes vagones, y sobre todo, que la mayoría de estos están en malas condiciones.

En esta situación, el comerciante a quien le tarda recibir sus productos, muchas veces pagados **a priori**, tiene que dar orden de facturar en cualquier vagón o plataforma, apelando a los encerados, que no impiden muchísimas veces que la mercancía llegue mojada. Entonces no cabe reclamación, porque la facturación se hizo con una "reserva" estampada en los talones del ferrocarril.

Por eso no hay el número de indemnizaciones que en buena lógica y en buena moral debiera hacer. Pero es que la Renfe no ofrece material en condiciones, aunque el que presenta, lo cobra exactamente lo mismo que si fuese bueno. No es pues porque no haya averías, sino porque no se pagan las mojaduras, amparándose en un precepto que es tan legal (!) como inmoral.

He ahí el por qué a pesar de la diferencia de coste, está desplazando el automóvil al ferrocarril. ¡Qué se la va a hacer!

Pero nosotros no nos resignamos. El f. c. es un "producto" de utilidad pública. Sus rectores tienen que someterse al interés público, al bien general. El Estado tiene que amparar al comerciante, y garantizarle, que su riqueza, su capital, no ha de sufrir la menor merma, salvo casos de fuerza mayor. Hoy esto no viene sucediendo, con el pretexto de la falta de material, aunque a veces suceda que hay congestión de vagones, como ha sucedido en una parte de Castilla, el mes pasado. ¡Las grandes paradojas de la vida económica, que cuestan tanto dinero, y a tanta gente, tantas lágrimas!

Claro que a pesar de todo vivimos en el mejor de los mundos. ¿Pero no han leído ustedes que los ferrocarriles franceses tienen cien mil millones de francos de déficit? Bien es verdad que allí está más reciente la guerra, pero han tenido dólares a voleo, y nosotros los vamos empezar a recibir. ¡Que es lo que le disgusta a Radio Varsovia por su **hondo patriotismo** español! ¡Ellos que odian tanto nuestro imperialismo, porque son naciones libres!...

Pero no nos salgamos de la vía. A arreglar los vagones, o a cobrarlos como malos. Aunque aumente el déficit. ¡Total!...

Nuestra balanza de comercio

La política comercial orientada al robustecimiento de la economía nacional y al intento de nivelar nuestra balanza de comercio, acusa cambios notables en las importaciones y exportaciones.

Las exportaciones en noviembre de 1950 fueron superiores a las de igual mes en los tres años anteriores, alcanzando la cifra de 121 millones de pesetas oro, con un aumento de 34 millones sobre igual mes del año anterior. Las importaciones son las más bajas, en igual mes de los últimos cuatro años.

Las restricciones en las exportaciones proceden de menores cifras en nuestras salidas de naranjas, plátanos, cebollas, minerales de hierro, tomates, uvas frescas, y vinos comunes y finos. En cambio hay cifras superiores, en cuanto al año anterior, en aceite de oliva, aceituna, blenda, conservas de frutas, mercurio, plomo, pulpa de fruta, y tejidos de algodón y lana.

Estos datos han sido sacados del último número recibido de Información Comercial Española de la Subsecretaría de Economía Exterior y de Comercio.

Dr. A. GUTIERREZ-MOYANO
ALERGIAS
Asma, Colitis, Eczemas, Reum
Tuberculosis, Urticarias)
De 12 a 2 y 5 a 7
JUANA DE VEGA, 13

ESTA SEMANA SE REPARTIRA MEDIO LITRO DE ACEITE

Entre hoy y mañana deben llegar las primeras partidas de aceite de oliva, con lo cual se pagarán todos los atrasos pendientes.

De Córdoba salió un tren directo —de los llamados "puros"—con 150 mil kilos, de los cuales pertenecen a nuestra ciudad 95.000 kilos, 40.000 para Santiago y 10.000 para la Puebla, y otros. De Jaén, y en vagones-cisternas, salieron 48.000 kilos. Se espera recibir ambas partidas entre hoy y mañana.

Para Ferrol salieron, en cinco vagones, 30.000, en g. v., que también estarán, Dios mediante, en esta semana. Para Santiago salieron también en vagones-cisternas, 16.000 kilos.

En la semana próxima seguirán facturándose de ambas estaciones nuevas partidas para nuestra provincia.

Mucho celebramos poder dar tan satisfactorias noticias, que cubrirán el déficit en tan vitamínico producto.

Hablando por los codos

¡Cuánto se habla en España! El pasado año celebró la Telefónica nada menos que 50.280.000 conferencias auales. Todos los españoles han podido celebrar, casi, dos conferencias.

En realidad no es así. Los conferenciantes de la Telefónica ¡que no tienen el mismo valor que los del Ateneo! son muchísimos menos, porque el número de charlatanes tiene un límite de edad, de necesidades inalámbricas, de cuestiones de urgencia, y demás.

¡Ah! Y estamos seguros de que por parte de los conferenciantes aun se podrían celebrar muchísimas más conferencias, pero como aquí también hay ley de impenetrabilidad, se tienen que dejar sin efecto muchísimas, por falta material de espacio y de tiempo.

Nuestras amigas las telefonistas—hay, de siempre, una estrecha relación entre el sexo bello del auricular y el feo sexo de las cuartillas— tienen discos consagrados.

—De dos a tres horas de demora. No llame antes.

Pero a la media hora ya está funcionando el timbre.

—Al habla Medina de Rioseco. El abonado está comunicando. Volveré a llamar.

Nueva rabieta, y de esta vez, si que tarda las dos horas. Otras veces, a la inversa.

—Media hora de demora. No llame, etc. etc.

Nos frotamos las manos de gusto, como diciendo ¡qué suerte hemos tenido! pero pasan dos y más horas, y hay que terminar anulando la conferencia. La ley de la impenetrabilidad.

Ahora las comunicaciones interurbanas tienen una nueva modalidad. Antes estábamos hablando con el vecino de enfrente, y de repente oíamos a través del teléfono:

—¡Cuelgue, que llaman de Tordesillas. ¡Y daba gusto!

Ahora pasa algo francamente inaceptable. Cuando va uno a llamar al censor, se oye una voz salida de la central, que le dice:

—Cuelgue que le voy a poner con Trasparga.

Y cuelga uno y... quince, veinte minutos, los que sean. Mientras, quedamos incomunicados con el exterior. De esto no tiene la culpa la señorita **aureolada** de la central. Nuevas modas, nuevos modos. La culpa la tienen los impenitentes charlatanes que utilizan el maravilloso instrumento musical, muchísimas, infinitas veces, para hablar de cosas insustanciales: subida de precios, escasez de productos, quinielas, fichaje de jugadores, y del último seismo.

En fin, nosotros proponemos un severísimo control, limitando el uso del micrófono, en bien del interés público. Toleramos el **utendi** y el **fruendi**, pero no el **abutendi**. En las interurbanas ya funciona la Caja. En las de casa, en cuanto se pase de determinado número, a tanto de sobreprecio. Sólo así podremos utilizar el teléfono, cuando lo necesitemos. ¡Y saldrán ganando, todos!

ESPECTACULOS DE LA SEMANA

LA FUNCION DE LA CRUZ ROJA

Una nueva agrupación artística coruñesa, La Farsa, tuvo el buen acierto de presentarse a nuestro público en función a beneficio de la benemérita institución de la Cruz Roja Española.

La novedad de una presentación, la finalidad altruista y el estreno de una obra teatral, llevaron muchos espectadores al Teatro Rosalía Castro, y justo es decir que no salieron defraudados.

La comedia, o apunte de comedia, titulado "Ayer y hoy", original de doña Antonia Gil Crespo, sin grandes pretensiones, entretiene y revela una vocación decidida que mereció abundantes aplausos. La representación, muy entonada, estuvo a cargo, como decimos, de La Farsa, y descollaron las señoritas Lage, Martínez, Juega, de la Peña, Chavert, Roibal y Guisan, y los señores Prieto (Carlos y José Manuel), Valenciano y De Castro.

Después fué ofrecido un conjunto de variedades, muy bien montado, con números de ballet, canciones, recitados, cuarteto de armónica, intermedios cómicos, etc., que igualmente obtuvo la anuencia del respetable.

Felicitamos a todos los participantes en esta brillante representación, muy especialmente a ese animoso grupo de La Farsa.

LOS MINIVERS Y NADA MAS

Nueva semana gris, en lo que a estrenos cinematográficos se refiere. Lo mejor del lote, esa nueva edición del matrimonio Miniver, estrenada en el Colón. En esta historia, un poquitín tristona, pero en la que estos matices dolorosos han sido elegantemente poetizados, lucen, como es lógico, dado que esta es la principal finalidad, Greer Garson y Walter Ridgeon, en una interpretación llena de naturalidad y gracejo. Abundan los pasajes emocionantes, como la visita al médico y la revelación de ella a su marido, durante la fiesta, de su incurable dolencia. El film, que gira en torno a este fatalismo, tomado estoicamente, mezcla los pasajes de pleno sentido humano con algunos falsos, al menos para nosotros: aquel "flirt" con el americano y los amores de la chica; pero, en general, puede catalogarse entre los buenos.

* * *

De las demás películas, poco o casi nada puede decirse. "Pasión gitana", que estrenó el París, es una pobrísima producción mejicana, en la que intervienen Carmen Amaya y Cagancho, para su mal.

El Rosalía presentó una cinta española, "Siempre vuelve de madrugada", en la que faltan demasiadas cosas para constituir una producción acertada. Ni un Mihura (Jerónimo), con su dirección, ni el otro (Miguel), con su guión, se lucen demasiado, aunque se apuntan algunos aciertos en lo que a mantenimiento de intrigas se refiere. Pero tan poco y tan mal ayudado por los intérpretes, que apenas se salva nada.

"La familia Vila", estrenada en el Coruña, tuvo el buen acuerdo de marcharse al día siguiente, por lo que podemos eludir hablar mal de ella, lo que siempre es desagradable.

Y de "La espada desnuda", film de dos jornadas, que se exhibe en el Avenida, tampoco se pueden decir cosas demasiado gratas. Con el descuido habitual con que los norteamericanos tratan los temas históricos, se mezclan los duelos con las galanterías en una forma que si no mejora el asunto en la segunda parte, va a terminar aquello pero que muy mal.—EXTRA.

HOMENAJE de los Ayuntamientos y Diputaciones al Director del Banco de Crédito Local señor Fariña

Se celebrará hoy en Madrid

Hoy se celebrará en Madrid el homenaje que las Diputaciones y Ayuntamientos de España tributan al director del Banco de Crédito Local, don José Fariña Ferreño.

El señor Fariña, coruñés entusiasta y enamorado de su tierra, ha trabajado incansablemente desde su alto puesto para impulsar las grandes obras de las entidades de administración local, que, merced a su labor, han podido restaurar su hacienda y efectuar evidentes mejoras en su progreso.

Nos anticipamos a este homenaje, felicitando efusivamente a don José Fariña con motivo de tan merecido galardón.

El Arzobispo de Santiago llegó ayer a La Coruña

Hará la visita pastoral y administrará la confirmación en esta ciudad

Ayer, a las ocho de la noche, llegó a La Coruña el Arzobispo de Santiago, Excmo. Sr. D. Fernando Quiroga Palacios, que viene con el objeto de realizar la Santa Visita Pastoral a las parroquias de esta ciudad y administrar el Santo Sacramento de la Confirmación. Nuestro ilustre Prelado viene acompañado del Vicario General de la Archidiócesis, Dr. Peña Vicente (don Fernando), y de su famliiar, el presbítero señor Gil Atrio.

Hoy, a las nueve de la mañana, hará su entrada solemne en la iglesia parroquial de Santiago, para hacer la Visita Pastoral, rezo de un responso en sufragio de los difuntos de la parroquia, y celebración de la santa misa, para seguir luego con la administración del Sacramento de la Confirmación a los niños de la parroquia.

Por la tarde, S. E. visitará diversas Comunidades y Asociaciones religiosas.

Hoy se inicia, pues, la Confirmación, administrándose en Santa María y Santiago. Mañana, martes, en San Jorge; el mércoles, en Santa Lucía; el jueves, en San Pedro de Mezonzo; el viernes, en Santo Tomás, y el sábado, en San Nicolás.

Dr. J. Sánchez
Ex-médico interno de la Casa de Salud Valdecilla (Santander)
Especialista en MEDICINA y CIRUGIA de las enfermedades del
RIÑON VEJIGA PROSTATA
SAN ANDRES, 166-2.º Teléf. 4365
LA CORUÑA

CARTELERA

TEATRO ROSALIA CASTRO

HOY, a las 4, 6, 8 y 11

UNA IMPRESIONANTE PRODUCCION

SIEMPRE VUELVE DE MADRUGADA

Es la historia de un hombre. Pero podría ser de muchos..., que no volvieron.

(Autorizada mayores)

2009 Ministerio de Cultura

El Deportivo perdió en Lérida, por 1-0

Marcó Cerveró a los 34 minutos del segundo tiempo

La delantera coruñesa continúa acusando una ineptitud absoluta

Rafael Franco fué objeto de un claro "penalty", que no tuvo sanción

LERIDA, 11.— (CRONICA ESPECIAL PARA LA "HOJA OFICIAL DEL LUNES", POR ANGEL FUEMBUENA, REDACTOR DEPORTIVO DE "LA MAÑANA").— Jerónimo Diaz nos decía el sábado, por la tarde, al interrogarle sobre la incierta marcha del Deportivo en estos últimos tiempos: "La culpa es de las lesiones y los árbitros. En estos dos aspectos hemos tenido siempre la suerte de espalda". Y, efectivamente, esta tarde ambas cosas se han puesto de manifiesto en el campo del Choperal, una vez más.

El partido transcurría sin que viéramos grandes cosas e incluso por los graderíos sonaban algunas palmas de tango. A los 30 minutos, aproximadamente, Rafael Franco consiguió escapar y se internaba en el área de gol. Cuando el tiro a bocajarro era inminente, Telechea y Valle, los dos defensas leridanos, le aprisionaron entre ambos y el delantero gallego rodaba por el suelo. Fué un "penalty" tan claro que el más lerdo de los árbitros no hubiera dudado en conceder, pero el señor Caballero, colegiado del Centro, hizo la vista gorda y de nada valieron las indignadas protestas de los coruñeses. Poco después, Rafael Franco, resentido de una antigua lesión, al parecer, había de permutar su puesto con Corcuera, perdiendo la delantera gallega la poca eficacia que hasta este momento venía demostrando.

He aquí, pues, los dos factores señalados por "Oso" Díaz y que otra vez volvían a cruzarse en el camino del Deportivo. Claro que achacar la derrota deportivista exclusivamente a estas dos circunstancias sería engañar a ustedes. Contribuyeron, no cabe duda, pero la razón primordial, como ocurre casi siempre, es que la delantera demostró una ineptitud absoluta a la hora de tirar a gol. Se combinaban bien, avanzaban; pero cuando tiraban, o bien lo hacían desde lejos o bien sus disparos salían fuera, volando. El solitario gol leridano, marcado por CERVERO en un barullo ante la puerta de Acuña, a la salida de un córner" cedido por Millán, demuestra bien claramente que las líneas defensivas gallegas respondieron perfectamente, en especial Ponte, que fué un auténtico coloso: magnífico de colocación y con gran seguridad en el despeje. La línea de volantes flojeó algo y nos pareció Maristany más defensivo que Cuenca. Y llegamos a la delantera, en donde sólo hubo un hombre eficaz y que se movía incansable, con coraje y con inteligencia, ensayando el tiro a gol, sin precisión en algunas ocasiones, malogradas en otras por la buena actuación del meta leridano.

Creemos, que la lesión de Rafael Franco debió influir notoriamente en el poco rendimiento de los delanteros deportivistas, que si bien tropezaron en una media y defensa leridanas en vena de aciertos, que los hicieron objeto de un marcaje implacable de hombre por hombre y hombro con hombro, tuvieron el gol en la punta de su bota en muchas ocasiones que fallaron lamentablemente. Así Tino, en un magnífico avance, enviado por Moll, a los pocos minutos de comenzado el encuentro, solo ante la puerta, a menos de dos metros, tiró inexplicablemente fuera. Anotamos un impresionante remate de cabeza del mismo jugador a un ángulo, que Monserrat consiguió enviar a "córner" en magnífica estirada, y otro tiro del mismo Tino que paró el meta leridano cuando ya se cantaba el gol, habiendo vuelto el balón al campo y pasado ante la meta; sin que en su trayectoria encontrase rematadores.

El primer tiempo fué de juego alterno, si bien el Lérida dominó algo más, muy bien apoyado por los volantes, terminando con empate a cero, como correspondía a la poca calidad de juego desarrollado.

En la segunda parte los locales se encoraginaron y consiguieron dominar intensamente por espacio de algunos minutos, durante los cuales se produjo el gol del triunfo. A los 34 minutos, Millán, acosado, se vió obligado a ceder "córner". El árbitro había señalado saque de puerta, pero rectificó después de consultar con el juez de línea. Sacó el "córner" Nogués, muy cerrado. Saltó Acuña, despejó de puño en corto, resbalando y cayendo al suelo. La pelota pasó de una cabeza a otra durante algunos segundos hasta que Cerveró, entre una muralla de jugadores, consiguió empujarla, de cabeza, a la red. El Deportivo presionó buscando el empate, y hubo momentos en que todos sus jugadores se movían en el área leridana, pero no pudieron burlar la sólida defensa y el partido terminó con la mínima victoria local.

Resumiendo, tuvo mala suerte el Deportivo, es cierto. Quizá se le escapara el partido con aquel "penalty" de que fué objeto Rafael Franco, Pero ante un equipo como el Lérida, al que ustedes ya conocen, en un momento en que su moral es francamente nula, este error arbitral no es suficiente para justificar la derrota. Sinceramente estimamos que la mereció, porque la delantera gallega carece de profundidad y sin profundidad no es posible ganar los partidos.

Se sacaron nueve "córners" por cada bando.

Los equipos alinearon así:

LERIDA: Monserrat; Telechea, Valle, Esquerda; Ramón, Cerveró; Alsúa, Di Paola, Pellicer, Martínez, Nogués.

DEPORTIVO: Acuña; Calvo, Ponte, Millán; Maristany, Cuenca; Corcuera, Osvaldo, Franco, Moll, Tino.

Antes de comenzarse el encuentro, ya en el terreno de juego, el capitán del equipo local hizo entrega a Acuña de un banderín, como recuerdo de la primera visita del Deportivo a Lérida.

Campeonato Gallego de Fútbol, 1.ª Categoría

Victoria del Fabril sobre el Noya: 5-1 (3-0)

ARBITRO: D. José Tellado (Galicia).

FABRIL: Santamarina; Figueroa, Arturo, Miguez; Pavón, Barros; R. González, M. Alvarez, A. Iglesias, Regueira, Guillén.

NOYA: Pombo; Mato, Gallego, Cao; Creo, García; Pérez Robet, Paradela, Hermo, Morales, Portela.

* * *

PRIMER TIEMPO.—A los 3 minutos, primer gol del Fabril, mediante remate de cabeza de GONZALEZ.

A los 11, segundo gol del Fabril al marcar ALVAREZ de "penalty".

A los 30, gol de Arsenio IGLESIAS.

* * *

SEGUNDO TIEMPO.—A los 10 minutos, jugada individual y gol de IGLESIAS.

A los 20, primer tanto del Noya, por MORALES.

A los 24, Alvarez ejecuta un "penalty" y el portero noyés desvía a ángulo.

A los 26, pase de IGLESIAS y remate a gol de GONZALEZ.

* * *

Una grata sorpresa nos deparó ayer el Fabril, cuyo actual equipo no conocíamos. Ofreció a la escasa concurrencia un buen primer tiempo, de amplio dominio, de evidente superioridad sobre el Noya. En la segunda parte bajó de tono al incurrir algunos de sus delanteros—casi todos—en la acción individual, tan perniciosa para el conjunto, y al revolverse el Noya y equilibrar, a ratos, la pelea, en su deseo de aminorar la derrota. Pero nos gustó, en general, porque dispone de un buen conjunto, en el que sobresalen las líneas delantera y media, flojeando, en cambio, la defensiva. Juegan con sentido los fabrilistas, están ya lejos del equipo modesto que se apelotona en la persecución de la pelota. Se advierte, en sus movimientos, así como en la "manera" de algunos de sus elementos la mano hábil y experimentada de su adiestrador aquel Chacho que fué y, al parecer, sigue siendo maestro de futbolistas. Ha sabido Chacho escoger bien, espigar con perspicacia en la renovada cantera coruñesa, que ahora parece volver a dar sus frutos tan ansiados.

Frente al Fabril, el Noya poco pudo hacer con su equipo rústico, batallador, entusiasta, al que le faltan el jugador "cerebral" y la artillería eficiente.

Halagadora actuación del Fabril, esta de ayer, en el Estadio, que nos hace prever un interesante partido para el día de San José, fecha en que se enfrentarán los dos rivales de la capital, Fabril y Español, equipos que preparan, respectivamente, aquellos extraordinarios ases que fueron Chacho e Hilario.--M.

Primera División

La anulación injusta de un gol de Zarra privó al A. de Bilbao de un merecido triunfo en Chamartín

Victoria del Barcelona en Alcoy y empate del Atlético madrileño en Atocha

ALCOYANO-BARCELONA, 0-1 (0-1)

ALCOY, 11. — ALCOYANO: Soro; Pintor, Sanz, Quisco; Blanco, Suárez; Ivars, Cerdá, Mundo, Olcina, Pierita.

BARCELONA: Ramallets; Curta, Szegedi, Martín; Gonzalvo III, Seguer; Torrá, Basora, César, Márcos Aurelio, Nicolau.

Arbitró el señor Zariquiegui, que estuvo mal.

A los cinco minutos de comenzar el encuentro, el árbitro anula un gol al Alcoyano, obra de Mundo. La bronca al árbitro fué épica, porque el gol fué irreprochable. Cuando faltaban cinco minutos para terminar el primer tiempo, un defensa azulgrana incurre en "penalty", que tira Mundo fuera. Poco después, Torrá avanza con pase a Basora, y el centro de éste es rematado de cabeza por César, consiguiendo el único gol del encuentro.

En la segunda mitad, con el viento a su favor, domina el equipo local, pero la superioridad de medios y defensas azulgranas impide que los avances locales se conviertan en gol. A los 23 minutos hay un avance del Barcelona con escapada muy peligrosa de Basora, que obliga a Quisco a cruzarse para impedir el remate, consiguiendo su objeto, pero saliendo lesionado el defensa alcoyano, que tiene que ser retirado del campo.

El juego se endurece, y a los 25 minutos el árbitro expulsa a Blanco, que ha puesto la zancadilla a Gonzalvo III, por lo que el Alcoyano queda con sólo nueve jugadores.

A la media hora sale Quisco, que ocupa de nuevo su puesto, pero sólo como figura decorativa. El Barcelona ha demostrado una superioridad técnica sobre el equipo local, sin embargo, el Alcoyano si no se le hubiera anulado el gol a los cinco minutos de juego, hubiera podido muy bien igualar el partido y aún haberlo ganado.—(ALFIL).

VALENCIA-SEVILLA, 4-0 (1-0)

VALENCIA, 11. — VALENCIA: Pérez; Asensi, Monzó, Díaz; Santacatalina, Puchades; Gago, Taltabull, Badenes, Pasieguito, Seguí.

SEVILLA: Busto; Venys, Antúnez, Campanal II; Alconero, Enrique; Oñoro, Herrera, Araujo, Domenech, Bomba.

Por indisposición del colegiado catalán señor Gómez Contreras, arbitró uno de los jueces de línea que venía con él, el señor Prades, actuando como juez de línea el valenciano señor Ruiz Ballester, que fué requerido, y el catalán Puyalte.

A los 20 minutos, Badenes recoge un saque de puerta de Pérez y, adelantándose rápidamente, remata raso y marca el primer gol de la tarde. A los 30, Gago resulta lesionado y tiene que ser retirado del campo.

El segundo tiempo fué extraordinario por parte del Valencia, que se impuso de manera clara, mostrando una superioridad técnica amplísima sobre el Sevilla. A los 6 minutos, centra Seguí y remata Gago el segundo tanto. El Valencia se hace dueño de la situación y la meta forastera es bombardeada constantemente. El Sevilla queda borrado por completo del campo. A los 40 minutos, Badenes remata una genial jugada de Seguí y marca el tercer gol, y el mismo jugador, a los 43 minutos, obtiene de cabeza, a centro de Gago, el cuarto y último tanto.

Los mejores del Valencia fueron Badenes, Puchades y Seguí, pero todo el equipo funcionó admirablemente. Del Sevilla los mejores fueron Antúnez, Alconero y Venys. La delantera no existió como tal línea.

El arbitraje de Prades fué bueno.—(ALFIL).

CELTA-SANTANDER, 1-0 (1-0)

VIGO, 11.—CELTA: Simón; Sansón, Lolín, Alonso; Díaz, Guimerans; Atienza, Hermida, Sobrado, S. Vázquez, Mekerle.

SANTANDER: Juanito; Lorín, Felipe, Ruiz; Herrero, Mathienssen; Madrazo, Pin, Mayub, Alsúa, Revuelta.

Arbitró Jáuregui, que estuvo regular.

Regular entrada en Balaídos y tiempo frío. Las malas condiciones del terreno, muy embarrado, deslucieron por completo el juego, que fué de poca calidad y de escasa emoción. La puerta del Celta atravesó solamente por dos momentos de apuro, mientras la del Santander sufrió varios acosos muy peligrosos que supieron resolver la solidez de su defensa y, en última instancia, el guardameta Juanito.

A los dos minutos de juego se marcó el único gol del partido, favorable al Celta, a la salida del primer córner de la tarde, que recogió Mekerle, rematando. Devuelta la pelota por la defensa, Santiago Vázquez, de tiro al ángulo, batió a Juanito. Este primer tiempo fué de dominio local, aunque no muy pronunciado, pasando la meta santanderina por varios peligros ,si bien el barro restó profundidad a la delantera viguesa. En esta primera parte, el Celta sacó seis córners, por ninguno el Santander.

El segundo tiempo transcurrió con las mismas características de juego deslucido, empleando el Santander un sistema defensivo que le dió buen resultado. Dos acosos a la puerta viguesa fueron bien neutralizados por Simón. En esta parte, el Celta sacó dos córners por ninguno el Santander.

Destacaron, por el Celta, los defensas laterales y el extremo izquierdo, y por el Santander, el portero, Juanito, los medios volantes y el interior Pin.—(ALFIL).

ESPAÑOL-MURCIA, 7-0 (3-0)

BARCELONA, 11. — Alineaciones: ESPAÑOL: Trias; Veloy, Parra, Soto; Flotats, Gelma; Grau, Arcas, Marcet, Xirau, Ejea.

MURCIA: Martín; Cobo, Arámberri, Bernabé; Juanete, Alco; Boyano, Blanco, Del Toro, Aretio, Raphy.

A los cinco minutos, Marcet obtuvo el primer tanto; dos minutos después, un tanto de Ejea entra tras de una magnífica jugada de todo el ataque, pero anulado por el árbitro, por fuera de juego. A los 14, un centro de Grau lo remata a la media vuelta Xirau, y obtiene el segundo tanto. A los 40, Marcet centra, y Xirau, de cabeza, logra el tercero.

A los 10 minutos de la segunda mitad, Xirau transforma, de "penalty" una mano del defensa murciano, en el cuarto tanto. El quinto es obra de Ejea, a los 22 minutos. A los 27, se registra un córner de Ejea, que remata de cabeza Arcas, a gol. A los 44, Grau, en saque de falta cerca del área, bate por séptima y última vez a Martín.

Del Murcia, el mejor fué el portero, que detuvo tiros dificilísimos La defensa, muy pesada. Discreta la media y la delantera

La labor del señor Marrón no tuvo más dificultades que las que él mismo se buscó—(ALFIL)

MALAGA-VALLADOLID, 0-0

MALAGA, 11—VALLADOLID: Valero; Lesmes I, Babot, Lesmes II; Ortega, Lasala; Gremades, Coque, Munne, Aldecoa, Pepín.

MALAGA: López; Rubio, Arnau, González; Becerril, Gutiérrez; Azqué, Bazán, Gimeno, Torres, Rodríguez.

El resultado del partido ha sido justo, pese a un error del árbitro, que ha privado al Málaga de un tanto seguro. El Valladolid ha jugado bastante mejor que el equipo local, con más aplomo, velocidad y cohesión, mientras el Málaga, salvando a López, Arnauz y González, ha dado una de sus peores tardes en la Rosaleda. El Valladolid ha sido uno de los equipos que mejor impresión han causado en Málaga.

A los 13 minutos, el Málaga consiguió un gol, en una combinación entre Gimeno, Torres y Azqué, tirando este último a puerta, y metiendo la pelota en la red; pero, ante la sorpresa del público, el árbitro anula el tanto, en medio de una gran bronca.

El arbitraje de García Hernández, regular.—(ALFIL).

R. SOCIEDAD-AT. MADRID, 1-1 (1-1)

SAN SEBASTIAN, 11.— ATLETICO DE MADRID: Domingo; Riera, Lozano, Farias; Aparicio, Hernández; Esturch, Mújica, Ben Barek, Pío, Escudero.

REAL SOCIEDAD: Eizaguirre; Murillo, Marculeta, Peporro; Suárez, Artigas; Epi, Barinaga, Caeiro, Igoa, Pérez.

El primer tiempo fué de dominio alterno, jugando el Atlético de Madrid, a la defensiva. No se registró ningún tanto.

En la segunda mitad, a los diez minutos, Mújica, batió a Eizaguirre, marcando el primer gol para el Atlético de Madrid.

A los trece minutos Caeiro, recogiendo una pelota bombeada, marcó el tanto del empate, de cabeza.

Se han distinguido, por el Atlético, Ben Barek, que ha hecho un gran partido, y por la Real Sociedad, Peporro y Epi, que estuvieron muy bien.

El arbitraje de Mazagatos fué bastante deficiente.—(ALFIL).

MADRID-AT. BILBAO, 2-2 (1-2)

MADRID, 11.— ATLETICO DE BILBAO: Cayetano; Canito, Areta, Garay; Manolín, Nando; Iriondo, Venancio, Zarra, Panizo, Gainza.

REAL MADRID: Alonso; Clemente, Hon, Pont; Muñoz, Narro; Macala, Montalvo, Pahiño, Molowny, Cabrera.

El partido ha sido muy emocionante y bien jugado por ambos bandos, que han puesto junto a un fútbol de buena calidad, un entusiasmo y una codicia que ha mantenido a los espectadores pendientes de él. El dominio, como es natural, ha correspondido durante más tiempo a los bilbainos. El Madrid se creció de tal modo que el Atlético tuvo que poner gran empeño en defender su meta.

El encuentro se inició con fuerte ataque del Madrid. A los 10 minutos de juego, Gainza recibe una pelota y se dirige rápido hacia el gol perseguido por Clemente que, ante la inminencia del gol, no duda en hacer falta al exterior vasco cuando está ya dentro del área, pero el señor Fombona, no sanciona la falta. Un fallo de Pont da lugar a un escalofriante disparo de Zarra que Alonso desvía a córner, tirándolo Iriondo. Fallo de Alonso en la salida y remate limpio de Zarra que envía el balón a la red, a los 13 minutos de juego.

El Atlético se impone. Jugada de Gainza con pase a Venancio y cañonazo de éste que Alonso desvía a córner. Instantes después el mismo interior vasco envía alto el pelotón cuando estaba frente a Alonso.

A los 20 minutos, al intentar Hon cortar una jugada de Zarra cae al suelo, víctima al parecer de un calambre, y es retirado del terreno.

A los 22 minutos, Cabrera cede a Molowny y éste alcanza el gol del empate. Luego, Zarra, acosado y sujetado por Clemente y Pont, se interna en el área y tira cruzado, marcando el gol de la ventaja.

En la continuación, con diez hombres, el Madrid no abandona su ataque. A los 29 minutos, Molowny recibe la pelota en fuera de juego, que el árbitro no percibe, y avanza con ella, sortea las entradas de la defensa vasca y tira a puerta, marcando el empate.

El partido es emocionante pues los dos bandos tratan de marcar el gol de la ventaja. Manolín sirve una pelota a Iriondo que, después de zafarse de Narro, centra para dar lugar a un espectacular remate de Zarra que va a la red. El limpio gol del ariete internacional es anulado por supuesto fuera de juego.

Fombona tuvo una actuación malísima. Con sus fallos perjudicó a los bilbainos, que debieron salir con los dos puntos de Chamartín.—(ALFIL).

Laboratorio de Análisis Minerales

JOSE MARIA LABARTA, Profesor adjunto de la Universidad e Instituto

GENERAL FRANCO, 44, segundo. Teléfono 1857. — SANTIAGO.

TRIPLE SECO

Y

ANIS LARIOS

Dos licores sin igua

LARIOS, S. A.-Málaga

2009 Ministerio de Cultura

LA LIGA

RESULTADOS DE AYER
PRIMERA DIVISION

Celta-Santander, 1-0.
Málaga-Valladolid, 0-0.
Español-Murcia, 7-0.
Real Sociedad-At. Madrid, 1-1.
Madrid-At. Bilbao, 2-2.
Valencia-Sevilla, 4-0.
Lérida-Deportivo, 1-0.
Alcoyano-Barcelona, 0-1.

CLASIFICACION

	J.	G.	E.	P.	F.	C.	P.
At. Madrid	24	13	5	6	68	44	31+ 7
Sevilla	24	14	2	8	65	40	30+ 8
Barcelona	24	13	3	8	71	45	29+ 5
Valencia	24	13	3	8	52	40	29+ 5
R. Sociedad	24	12	4	8	61	45	28+ 4
Valladolid	24	12	4	8	42	39	28+ 4
Celta	24	12	2	10	53	45	26
Santander	24	11	4	9	44	51	26+ 2
At. Bilbao	24	11	3	10	69	50	25+ 1
Málaga	24	11	3	10	45	37	25— 1
Madrid	24	11	3	10	69	63	25+ 1
Español	24	10	3	11	68	63	23— 1
Deportivo	24	9	4	11	48	38	22
Murcia	24	6	3	15	29	67	15— 9
Alcoyano	24	6	1	17	31	69	13—11
Lérida	24	4	1	19	32	113	9—15

SEGUNDA DIVISION. Grupo primero

Ferrol-Lucense, 3-0.
Sabadell-Badalona, 4-0.
San Andrés-Huesca, 4-2.
Numancia-Oviedo, 3-4.
Baracaldo-Logroñés, 2-1.
Gijón-Osasuna, 5-0.
Gerona-Tarragona, 0-1.
Torrelavega-Zaragoza, 2-1.
(Descansó la Orensana).

CLASIFICACION

	J.	G.	E.	P.	F.	C.	P.
Gijón	24	13	1	5	34	24	37+13
Zaragoza	25	15	5	5	49	34	35+ 9
Oviedo	24	12	4	8	61	54	28+ 4
Sabadell	25	12	4	9	54	58	28+ 4
San Andrés	25	12	3	10	46	59	27+ 1
Huesca	24	12	2	10	50	36	26+ 2
Logroñés	26	10	6	9	53	48	26+ 2
Gerona	24	10	2	12	47	46	22— 2
Ferrol	25	9	4	12	32	41	22— 4
Numancia	25	7	8	10	40	51	22— 4
Baracaldo	24	9	4	11	36	49	22— 2
Lucense	24	8	6	10	37	50	22— 4
Torrelavega	24	9	4	11	43	59	22— 2
Orensana	24	8	4	12	40	54	20— 4
Badalona	24	8	3	13	34	46	19— 3
Tarragona	25	8	3	14	41	55	19— 3
Osasuna	25	8	3	14	36	64	19— 5

SEGUNDA DIVISION. Grupo segundo

Mallorca-Ceuta, 4-0.
Córdoba-Hércules, 3-3.
Las Palmas-Levante, 3-1.
Cartagena-Melilla, 6-3.
Mestalla-Plus Ultra, 1-1.
Granada-Linense, 2-1.
Tetuán-Salamanca, 4-0.
(Descansó el Albacete).

CLASIFICACION

	J.	G.	E.	P.	F.	C.	P.
Tetuán	23	12	5	6	56	30	29+7
Córdoba	23	11	6	6	57	43	28+4
Las Palmas	23	12	2	9	38	25	26+4
Salamanca	22	9	7	6	44	36	25+1
Granada	22	10	4	8	43	38	24+2
Hércules	23	9	5	9	55	44	23+1
Plus Ultra	22	10	3	9	33	35	23+1
Melilla	22	10	2	10	52	52	22+2
Mestalla	22	8	6	8	31	37	22
Levante	23	7	7	9	36	45	21—3
Cartagena	20	8	4	8	44	44	20—2
Mallorca	23	8	4	11	39	49	20—2
Ceuta	23	8	4	11	34	54	20—4
Linense	22	8	2	12	38	47	18
Albacete	23	5	6	12	40	56	16—8

TERCERA DIVISION. Grupo primero

Santiago-Juvenil, 0-2.
Ponferradina-Lemos, 3-0.
Avilés-C. Popular, 3-1.
Vetusta-Leonesa, 3-1.
Juventia-Palencia, 5-2.
Langreano-Caudal, 3-4.
Arsenal-Arosa, 4-0.
Pontevedra-At. Zamora, 3-4.

CLASIFICACION

	J.	G.	E.	P.	F.	C.	P.
At. Zamora	26	19	2	5	97	45	40+14
Caudal	26	19	2	5	76	35	40+14
Juventia	26	16	3	7	58	39	35+ 9
Juvenil	26	15	4	7	67	44	34+ 8
Leonesa	24	12	5	7	61	41	29+ 5
Langreano	26	13	1	12	51	49	27+ 1
C. Popular	25	10	6	9	45	40	26+ 2
Avilés	25	11	3	11	50	50	25— 1
Pontevedra	26	11	2	13	55	61	24— 2
Ponferradina	26	12	2	12	59	73	24
Arosa	26	8	5	13	44	56	21— 3
Vetusta	26	9	2	15	48	58	20— 6
Arsenal	26	9	1	16	42	59	19— 7
Lemos	26	8	2	16	41	72	18— 8
Santiago	26	4	5	17	29	63	13—15
Palencia	26	6	1	19	31	64	12—11

CAMPEONATO LOCAL DE LIGA
SEGUNDA DIVISION

Oza Juvenil-Torre, 2-1.
C. D. Candado-España, 4-3.
Nelle S. D.-Santa Margarita, 0-4.
Unión Granja-Vioño, 3-3.
Imperator O. A. R.-Falperra, 4-0.

PARTIDOS DE LA PROXIMA JORNADA

(2-2) Barcelona-Celta.
(0-2) Santander-Málaga.
(2-3) Valladolid-Español.
(0-7) Murcia-Real Sociedad.
(6-3) At. Madrid-Madrid.
(1-3) At. Bilbao-Valencia.
(5-4) Sevilla-Lérida.
(1-0) Deportivo-Alcoyano.

SEGUNDA DIVISION. Grupo primero

(0-4) Sabadell-Lucense.
(4-3) Badalona-San Andrés.
(0-1) Huesca-Numancia.
(1-4) Oviedo-Baracaldo.
(1-6) Logroñés-Gijón.
(2-4) Osasuna-Gerona.
(1-3) Tarragona-Torrelavega.
(1-1) Zaragoza-Orensana.
(Descansa el Ferrol).

SEGUNDA DIVISION. Grupo segundo

(1-2) Salamanca-Mallorca.
(1-4) Ceuta-Córdoba.
(1-2) Hércules-Las Palmas.
(1-3) Albacete-Cartagena.
(2-2) Melilla-Mestalla.
(0-2) Plus Ultra-Granada.
(2-3) Linense-Tetuán.
(Descansa el Levante).

TERCERA DIVISION. Grupo primero

(4-1) At. Zamora-Santiago.
(1-3) Juvenil-Ponferradina.
(0-3) Lemos-Avilés.
(3-6) C. Popular-Vetusta.
(4-1) Leonesa-Juventia.
(0-4) Palencia-Langreano.
(3-0) Caudal-Arsenal.
(2-2) Arosa-Pontevedra.

Segunda División

Neto triunfo del Ferrol sobre la Lucense: 3-0 (0-0)

FERROL-LUCENSE, 3-0 (0-0)

EL FERROL DEL CAUDILLO, 11.—El Inferniño registró esta tarde el mayor lleno de toda la temporada, ya que con la Lucense se trasladaron a nuestra ciudad numerosos aficionados.

En el partido, mucha rivalidad, mucho nerviosismo y escaso juego, características de estos partidos, sobre todo en la primera fase, en que, a pesar del coraje de unos y otros, no se consiguió ningún tanto, siendo muy escasos los tiros a ambas puertas. Dominó un poco más la Lucense en esta parte, siendo en la siguiente continuamente cominados los forasteros por el Ferrol.

Mientras el marcador estuvo a cero, el partido transcurrió con muy escasas violencias, pero al conseguir el Ferrol sus dos primeros goles, en cuatro minutos escasos, dieron comienzo las brusquedades, sobre todo por parte de Mantido, jugador con muy buenas cualidades pero que cada entrada que hace es una falta que comete, y el señor Santos López no supo cortarlas.

El Ferrol, en la segunda parte, salió dispuesto a imponerse a sus contrarios y lo consiguió, logrando algunas jugadas que trajeron por consecuencia los tres tantos marcados en este tiempo.

Por los locales sobresalieron Zamorita y Munuaga, a los que siguieron en méritos Sobrino y Marquínez.

Por la Lucense, Prego, que nada pudo hacer en los tres tantos que le marcaron; Josechu y Amoedo.

Iban 12 minutos de juego de la segunda parte cuando fué castigada la Lucense por una entrada de Mantido a Pepiño; Cobas tiró sobre la puerta de Prego y Marquínez consiguió el primer tanto. A los 4 minutos de este gol, fué Vélez el que logró batir a Prego, en una jugada personal que, después de sortear a tres contrarios, tiró muy fuerte y colocado. Faltando 3 minutos para terminar, consiguió el Ferrol su tercer gol, en la mejor jugada de la tarde, partiendo de un buen pase de Porta a Juan y de éste a Marquínez, quien, sobre la marcha, remató a la red.

La actuación del señor Santos López, mala, ya que permitió el juego violento. A sus órdenes los equipos alineaban así:

FERROL: Zamorita; Sobrino, Malet, Perniche; Cobas, Munuaga; Pepiño, Porta, Juan, Vélez y Marquínez.

LUCENSE: Prego; Atienza, Josechu, Mantido; Montero, Mero; Amoedo, Ticho, Herraiz, Benito y Balsa.—FERRO.

Tercera División

Triunfó el Juvenil en Santiago: 2-0 (1-0)

SANTIAGO-JUVENIL, 0-2 (0-1)

SANTIAGO DE COMPOSTELA, 11.—El partido de tercera división Santiago-Juvenil de La Coruña, se resolvió a favor del conjunto visitante, por 2-0.

Los primeros quince minutos fueron de presión coruñesa. Con vistosas jugadas, los delanteros del Juvenil se acercaron continuamente al marco del Santiago. Fruto de este dominio fué que, al cuarto de hora de juego, lograran los forasteros su primer tanto al lanzar Rábade un disparo sobre la puerta santiaguesa que el meta no pudo blocar. Después la contienda se nizo de dominio alterno, atacando el Santiago con coraje, aunque con escasa fortuna e imprecisión en el tiro. Sin que el marcador registrase nuevas variaciones, se llegó al descanso.

En el segundo tiempo, fué más nivelado el juego, dejando de dominar el equipo forastero. No obstante, tuvo dos ocasiones de marcar, malogradas por la buena actuación del portero local, en sendas intervenciones. En las filas locales continuó la escasa fortuna en los momentos decisivos y, por otra parte, los delanteros santiagueses estuvieron torpes dentro del área, abusando del pase. El Juvenil se defendió bien y sin agobios, realizando esporádicos avances, siempre muy peligrosos y que mantuvieron en constante jaque a la línea de zaga santiaguesa. Finalizando el encuentro, el extremo derecho del Juvenil, Eliseo, en jugada personal llevada por su ala, después de burlar a la defensa local, lanzó un tiro esquinado que valió al equipo coruñés el segundo tanto, haciendo así más holgada su victoria.

No obstante su triunfo, el juego del Juvenil ha sido inferior en comparación con sus actuaciones de temporadas anteriores. Sin embargo, su victoria fué merecida.—(MENCHETA).

IMPRESION DE UN ACOMPAÑANTE

A la llegada del equipo del Juvenil a nuestra capital, después de su triunfo en Santiago, interrogamos a un veterano aficionado que lo acompañó en su excursión.

Nos manifestó que el Juvenil había realizado un excelente partido, mostrándose en todo momento superior al Santiago, al que dominó durante todo el primer tiempo y en algunas fases del segundo. Los jugadores coruñeses incurrieron en el defecto de levantar más de lo debido la pelota, así como sus delanteros en el de abusar del pase en el área enemiga. No obstante, el equipo blanquiazul se empleó con gran codicia y ganó una victoria muy merecida

En la segunda parte resultó lesionado, de poca importancia, el medio Docampo, que pudo continuar jugando.

Otero tuvo pocas ocasiones de emplearse. Se distinguieron Tomé y Docampo, en las líneas de atrás; y en la delantera, que ligó muy buenas jugadas, los interiores, Rábade y Lechuga II.

El público estuvo correcto, y el árbitro se mostró algo "casero", aunque sin perjudicar a ninguno de los dos bandos.

PONTEVEDRA-A. ZAMORA, 3-4 (1-1)

PONTEVEDRA, 11.—El partido, declarado a beneficio de la caja del club, fué muy interesante, realizándose jugadas muy buenas en ambos tiempos.

A los 17 minutos, Tilbe, desde fuera del área, tiró fuerte a gol, consiguiendo el primero del Pontevedra, aprovechando un despeje en falso del portero forastero. A continuación presionó el Pontevedra hasta el final del primer tiempo. Cuando finalizaba éste, Brígido logró el tanto del empate.

Al comenzar la segunda parte, el A. de Zamora presionó fuertemente sobre la meta local y se le anuló un gol que consiguió Chillón. A los 14 minutos, el delantero centro Brígido consiguió el segundo, en una buena combinación de toda la delantera. A los 21, el mismo jugador logró el tercero, reaccionó brillantemente el Pontevedra y, a los 39 minutos, Tilbe, de espléndido tiro, logró el segundo gol local. Tres minutos después, el mismo Tilbe consiguió el empate a tres. Cuando faltaban 4 minutos para el final, el árbitro castigó al Pontevedra con "penalty" inexistente, obteniendo Reyes, al ejecutar el castigo, el gol del triunfo zamorano.

Los dos equipos jugaron regularmente.

Por el Pontevedra destacaron los defensas, especialmente Javier. Por los visitantes, Navarro y Brígido fueron los mejores.

El árbitro madrileño, señor Arteaga, desastroso, provocando la alteración del público a la terminación del encuentro, a casua del "penalty". (MENCHETA).

Constantino Miranda campeón nacional de campo a través

La prueba constituyó un triunfo para los corredores catalanes

MADRID, 11.— El corredor catalán Constantino Miranda, se ha proclamado campeón de España de campo a través, al resultar vencedor en la carrera disputada hoy en la Casa de Campo. La prueba fué disputadísima, y el terreno se hallaba muy pesado a causa de las insistentes lluvias de estos días. Numerosísimo público siguió con gran atención el desarrollo del XXXIII Campeonato de España de "Cross", sobre un circuito de 13.500 metros, a cubrir dos veces.

La clasificación oficial fué la siguiente: 1.º, Miranda, campeón de España, 49 minutos, 01 segundos (Cataluña); 2.º, Coll, 49 minutos, 01 segundos (Cataluña); 3.º Guixá, 49 minutos, 16 segundos (Cataluña); 4.º, Amorós, 49, 23 (Levante); 5.º, Irizar, 49, 30 (Guipúzcoa); 6.º, Quesada, 49, 42 (Cataluña); 7.º, Revert (Castilla); 8.º, Leonardo Vegas (Castilla); 9.º, Boixaderas (Cataluña); 10, Teizeira (Castilla); 11, García (Cataluña); 12, Alonso (Guipúzcoa); 13, Larraza (Guipúzcoa); 14, Ramos (Vizcaya); 15, Iradi (Guipúzcoa); 16, Macías (Castilla); 17, Martín (Castilla); 18, Mariano Hernández (Castilla); 19, Aldazabal (Guipúzcoa); 20, Huergo (Asturias); 22, Castro (Galicia).

La clasificación por regiones es la siguiente: 1.º, Cataluña, campeón de España; 2.º, Castilla; 3.º, Guipúzcoa.—(ALFIL).

NOTICIARIO

EN LA PASADA SEMANA

El Cuarteto Femenino de París dió un magnífico concierto de la serie de los organizados por la Sociedad Filarmónica. Fué algo magnífico.

En el capítulo de conferencias tenemos qué registrar, tres. La del doctor Fernández Cruz, en la Real Academia de Medicina, donde disertó con su habitual elocuencia y saber, sobre "Perturbaciones nutritivas por déficit en la composición mineral de la dieta"; la del Dr. Hernández Anduezа, en Artesanos, acerca de "Los insectos como transmisores de enfermedad", y la del D. Arturo Núñez Samper, en el ciclo organizado por el Seminario de Estudios Políticos, sobre "Divagaciones en torno a la seguridad social".

Todas ellas, y en sus diversos aspectos, fueron muy elogiadas, y los oradores muy felicitados.

LA PROCESION DE DOLORES SALDRA EL VIERNES A LAS SEIS Y MEDIA DE LA TARDE

Con una enorme concurrencia de fieles se viene celebrando en la iglesia parroquial de San Nicolás la tradicional novena en honor de la Santísima Virgen de los Dolores. Ocupa en los cultos de la tarde la Cátedra del Espíritu Santo el R. P. Virgilio Esteso, de la residencia de Redentoristas de Carmona (Sevilla). Sus sermones son escuchados con gran unción por los fieles coruñeses.

La procesión de la Santísima Virgen de los Dolores saldrá el viernes próximo a las seis y media de la tarde y hará el recorrido de años anteriores.

CONFERENCIAS RADIADAS DEL P. ALBERTO DE CASTRO

Anoche a las diez y media pronunció una interesantísima conferencia ante los micrófonos de Radio Nacional de España en La Coruña, el ilustre jesuita R. P. Alberto de Castro que con tanto éxito espiritual vino disertando en las conferencia que para Caballeros hubo la pasada semana en la iglesia del Sagrado Corazón. Hoy a la misma hora y ante el mismo micrófono, el insigne jesuita cubano volverá a dar otra conferencia acerca del tema: "El Amor. La síntesis y el genio. Cristo construye la síntesis de la Ley. España aplica en la Historia la síntesis realizada por Cristo".

CICLO DE CONFERENCIAS EN HOMENAJE A LOS REYES CATOLICOS

Para conmemorar cumplidamente el V centenario de los Reyes Católicos, la Delegación Provincial de Educación Popular ha organizado un ciclo de conferencias a cargo de catedráticos, escritores y destacadas personalidades de la vida cultural coruñesa.

Este ciclo, que empezará una vez terminadas las solemnidades religiosas próximas y otras actividades culturales, se anunciará en breve detalladamente.

En breve también, una vez resueltos trámites y ultimados detalles, se publicarán las Bases de certámenes anunciados por esta Delegación.

EL T. E. U. REPETIRA "JULIETA Y ROMEO"

Con un rotundo éxito el Teatro Español Universitario celebró su segunda Jornada de Arte, poniendo en escena la comedia de Pemán "Julieta y Romeo". El selecto público que abarrotaba la elegante sala, salió complacidísimo, tanto de la obra como del magnífico elenco de actores que la interpretaron.

A solicitud del numeroso público que ha quedado sin poder saborear el éxito de esta obra, el T. E. U. volverá a reponerla el miércoles, para lo cual podrán adquirirse las invitaciones en la Delegación Provincial del Frente de Juventudes, Juana de Vega, 7, primero, de cinco a siete y media de la tarde, a partir de hoy.

RACIONAMIENTO

ACEITE	un cuarto de litro	a 3'05 ptas.
AZUCAR	100 grs.	a 0'95 "
ALUBIAS	200 "	a 1'30 "
ARROZ Cte.	200 "	a 0'90 "

EL PUERTO

Entraron: "LOLINA" de los puertos del Norte con carbón; y el buque sueco "RAGNEBORG" de Bilbao con cargamento de patatas.

Se esperan: "Kaolino" con arcilla; "Galicia" con carbón; "Jésús Nazareno", con adoquines; "Soro" con carbón; y "Faro de Cullera" también con carbón.

SUCESOS

Caco en acción.—Caco, que no descansa, hizo estos días las siguientes hazañas:

De una obra en construcción en la calle de Juan Castro Mosquera, le robó una gabardina con una boina, una bufanda y unos guantes a Cándido Pan Pérez, vecino de Los Castros.

—En la calle de Tabares, le sustrajeron 1.600 pesetas, ayer, a Manuel Pato Vázquez, de Cospeito, en Lugo.

—Del patio de su casa le robaron durante la madrúgada de ayer ocho gallinas valoradas en 300 pesetas, a Regino Fernández Dominguez, de Ponte d'a Pedra.

FARMACIAS DE GUARDIA

Durante la semana actual prestarán servicio de guardia las farmacias siguientes:

Doña María D. Risco de Banet, Alfredo Vicenty núm. 16 (esquina a Plaza de Portugal); don Manuel Pardo Cacharrón, San Andrés 119; doña Carmen Gómez Fernández, Cantón Grande, 1; Viuda de López Méndez, Panaderas, 21; don Teófilo Batallán Pena, Avenida de Rubine (esquina a Comandante Barja) y don Jesús Gustavo Díaz Sánchez, Falperra 76.

DE GASPERI Y SFORZA, A LONDRES

Van a tratar del problema de Oriente

ROMA, 11.—Hoy partirán para Londres el primer ministro, De Gasperi, y el ministro de Asuntos Exteriores, conde Sforza, según informa el corresponsal de la United Press. Al parecer, en este viaje van a tratar los estadistas italianos del problema de Trieste.—(EFE).

Se estrella un avión en Hongkong

Perecieron sus 27 tripulantes

HONGKONG, 11.—Veintisiete personas han muerto al estrellarse un aparato "Skymaster", a causa de la niebla, en el monte Parket, en Hongkong, esta mañana. El avión se incendió inmediatamente, quedando completamente destrozado. Se hallaba tripulado por ocho hombres. El piloto era norteamericano. Se confirma que no hay supervivientes. El avión despegó a las 10'35, hora local, del aeropuerto del Kaitak, en Mainlant, para Bangkok —(EFE).

LOS OCUPANTES ERAN CHINOS

HONGKONG, 11.—En relación con la catástrofe registrada esta mañana, y en la que se estrelló un avión siamés en el monte Parker, a causa de la niebla, muriendo, entre pasajeros y tripulantes, 26 personas, la Compañía propietaria del aparato no ha revelado aun los nombres de los ocupantes, pero se cree que la mayoría son chinos. —(EFE).

¡NO SE FIJE EN PRECIO!...
APRECIE LA CALIDAD
Coñac MALLA ROJA
estupendo
LARIOS, S. A. - Málaga

joel
ALTA SASTRERIA
SAN ANDRES, 17 - A.

DOCTOR GARCIA SANCHO
Medicina general. Enfermedades de la Piel. Venéreo y Sífilis. Diatermia
Consulta de 11 a 1 y de 4 a 7
San Andrés (La Espuma) Tel. 2750

Dr. J. Campo Mondomingo
CIRUGIA GENERAL
PLAZA DE VIGO, 24
(Edificio Equitativa) Teléfono 2001

2009 Ministerio de Cultura

Discurso del Papa a los trabajadores españoles

(CONTINUACION DE PRIMERA)

Iglesia rechaza, se trata siempre de bienes ilusorios que sacrifican la verdad, la dignidad humana, la justicia social o el verdadero bienestar de todos los ciudadanos. En su historia dos veces milenaria la Iglesia ha tenido que vivir en medio de las más diversas estructuras sociales, desde aquella antigua, con su esclavitud, hasta el moderno sistema económico, caracterizado por las palabras capitalismo y proletariado.

La Iglesia, nunca ha predicado la revolución social, pero siempre y en todas partes desde la epístola de San Pablo a Filemón hasta las enseñanzas sociales de los Papas en los siglos XIX y XX, se ha esforzado tenazmente por conseguir que se tenga más cuenta del hombre que de las ventajas económicas y técnicas, para que cuantos hacen de su parte lo que pueden, vivan una vida cristiana y digna de un ser humano.

EL DERECHO A LA PROPIEDAD PRIVADA

Por eso la Iglesia defiende el derecho de la propiedad privada, derecho que ella considera fundamentalmente intangible. Pero también insiste en la necesidad de una distribución más justa de la propiedad, y denuncia lo que hay de contrario a la naturaleza en una situación social donde, frente a un pequeño grupo de privilegiados y riquísimos, hay una enorme masa popular empobrecida. Siempre habrá desigualdades económicas, pero todos los que de algún modo pueden influir en la marcha de la sociedad, deben tender siempre a conseguir una situación tal que permita a cuantos hacen lo que está en sus manos, no sólo el vivir, sino aun el ahorrar. Son muchos los factores que deben contribuir a una mayor difusión de la propiedad, pero el principal debe ser siempre el justo salario. Vosotros sabéis muy bien, queridos hijos, que el justo salario y una mejor distribución de los bienes naturales constituyen dos de las exigencias más apremiantes en el programa social de la Iglesia. Ella ve con buenos ojos, y aun fomenta, todo aquello que dentro de lo que permiten las circunstancias tienda a introducir elementos de contrato de sociedad en el contrato de trabajo y mejora de la condición general del trabajador.

LA LUCHA DE CLASES NUNCA PUEDE SER UN FIN SOCIAL

La Iglesia exhorta igualmente a todo aquello que contribuya a que las relaciones entre patronos y obreros sean más humanas, más cristianas y estén animadas de mútua confianza. La lucha de clases nunca puede ser un fin social.

Las discusiones entre patronos y obreros deben tener como fin principal la concordia y la colaboración. Pero esta obra la pueden llevar a cabo solamente hombres que vivan de la fe y cumplan su deber en la esperanza de Cristo. Nunca fué fácil la solución de la cuestión social, pero las indecibles catástrofes de este siglo la han hecho angustiosamente difícil. La reconciliación de las clases, la disposición al sacrificio y al respeto mútuo, la sencillez de la vida, la renuncia al lujo exigida imperiosamente por la actual situación económica, todo eso y tantas otras cosas, solo se pueden obtener con la ayuda de la Providencia de Dios y la Gracia de Dios.

Ser, pues, hombres de oración. Elevad vuestras manos a Dios para que por su misericordia y a pesar de todas las dificultades se realice esa gran labor. Con esta ocasión, no podemos menos de dirigir algunas palabras de elogio paternal a esas instituciones que habéis creado y continuais creando en gran número, con el fin de educar a los jóvenes trabajadores haciendo de ellos excelentes obreros especializados y al mismo tiempo cristianos convencidos. No podríais hacer cosa mejor. En el auge y florecimiento espiritual vemos un signo prometedor para el porvenir.

Se suele acusar a la fe cristiana de consolar al mortal que lucha por la vida con esperanza del más allá. La Iglesia, se dice, no sabe ayudar al hombre en su vida terrena. Nada más falso. Os basta mirar al gran pasado de vuestra querida España.

LO QUE LA IGLESIA HIZO POR ESPAÑA

¿Quién ha hecho más que la Iglesia para que la vida familiar y social fuera ahí feliz y tranquila? Por lo que hace a la solución de la actual cuestión social, nadie ha presentado un programa que supere a la doctrina de la Iglesia en seguridad, consistencia y realismo. Por eso es tanto mayor su derecho a exhortar y consolar a todos, recordándoles que el sentido de la vida terrena está en el más allá, en la vida eterna. Cuanto más vivamente os penetréis de esa verdad, tanto más os sentiréis impulsados a colaborar para una solución aceptable de la cuestión social. Siempre será verdad que lo más precioso que para este fin puede dar la Iglesia es un hombre que, firmemente anclado en la fe de Cristo y de la vida eterna, cumpla, impulsado por ella, las tareas de esta vida.

"EL PAPA POR ESPAÑA"

Esto era lo que os queríamos decir. Una palabra todavía, amadísimos trabajadores españoles, para aceptar y agradecer el homenaje a nuestra humilde persona. Y en cuanto a nuestra correspondencia ¿qué os hemos de decir? Durante todo el gran jubileo que acaba de terminar, hemos visto con nuestros propios ojos, hemos tocado con nuestras propias manos el fervor entusiasta del pueblo español por el Papa. Pero los peregrinos españoles, entre los que os recordamos, queridos trabajadores, especialmente a los que estuvisteis en la clausura de la Puerta Santa, han podido ver, han podido también experimentar, el amor que el Papa les reserva. "España por el Papa", era su grito apasionado e incontenible, al que Nos hemos contestado con paternal amor: "Y el Papa por España". Que Dios os bendiga, hijos queridísimos, y bendiga igualmente a vuestra patria y a vuestros dirigentes como Nos, con plena efusión de afecto paternal, a todos os bendecimos".—(EFE).

Siete mil personas escucharon al Pontífice en el acto de La Coruña

Dió comienzo el acto que los Sindicatos coruñeses ofrendaron al Papa de la Paz, a las doce de la mañana, con una misa que en un altar portátil erigido en el centro del ruedo celebró el M. I. Sr. D. Santiago Fernández Sánchez, Abad de la Colegiata y Asesor religioso de la Delegación Provincial de Sindicatos.

Los tendidos estaban ocupados por los empresarios, productores y público de La Coruña.

Para la mejor marcha y el más eficaz desarrollo del programa confeccionado, fué instalado un perfecto servicio de altavoces. En los tendidos había una serie de pancartas.

Durante la celebración de la Santa Misa, la "Masa Coral Polifónica El Eco" interpretó un Ave María, y la Banda municipal de música también interpretó diversas composiciones de música selecta.

Para presidir el acto, que resultó muy solemne y bien organizado, ocuparon asiento en el palco central de la Plaza, el Gobernador civil y jefe provincial del Movimiento, señor Hierro Martínez; General Gobernador militar, señor Mariñas Gallego, que ostentaba a la vez la representación del Capitán General, Sr. Delgado Serrano; Presidente de la Audiencia territorial, señor Rubio Usera; Comandante de Marina señor Fontenla Maristany; General de Artillería, señor Pérez Montero; el Abad de la Colegiata (después de haber celebrado la misa), y otras representaciones oficiales de la vida local. Las jerarquías sindicales, con el secretario provincial señor Campomanes Iglesias (don Fernando) que a su vez representaba al Delegado nacional de Sindicatos, se hallaban en el ruedo, dando frente al altar portátil.

Terminada la santa misa, que fué seguida por todos con gran devoción, pronunciaron discursos un representante del sector obrero, otro por parte de los empresarios, y por último, el secretario de Sindicatos, señor Campomanes.

El productor del Sindicato de la Madera, don Constante Díaz López, en su vibrante alocución, hizo presente que los obreros españoles que cumplen su diaria misión en el campo, en la industria y en el mar, se sentían obligados a rendir esta manifestación de lealtad y afecto al Supremo Jerarca de la Iglesia.

Seguidamente hizo uso de la palabra, por los empresarios, don Angel Torres de la Riva, que en brillantes párrafos abundó en demostraciones de amor a Su Santidad, e invitó a sus compañeros a que en este día de homenaje sindical miren a Roma, y en el Palacio Vaticano podrán contemplar a Pío XII embargado su corazón por responsabilidades enormemente más grandes que las de cualquier hombre de ocupaciones y preocupaciones.

Por último hizo uso de la palabra el secretario provincial de Sindicatos señor Campomanes. Hizo ver el por qué del solemne acto que se celebraba en honor del Sumo Pontífice, y puso de relieve que este homenaje no era sino la solemnización espléndida, magnífica y singular, del que a diario rinde a la Iglesia Católica la Organización Sindical, organización, que, con los Papas, condena las doctrinas materiales del capitalismo explotador y del comunismo exclavizante; con los Papas propugna la accesión a la propiedad de los desposeídos de ella y el aumento de la responsabilidad social de los obreros mediante su participación en la organización del trabajo, de la empresa, de la profesión, y de la política nacional, transformando así su fisonomía.

ALOCUCION DE SU SANTIDAD

Por último fué escuchada por los altavoces la retransmisión de la alocución que dirigida a los obreros españoles pronunció en Roma el Santo Padre. Sus palabras fueron seguidas con emocionante atención por todos en medio de un respeto ejemplar.

Al escucharse las palabras de la ceremonia de la bendición de S. S. el público se descubrió e hincó sus rodillas en el suelo.

Al final, la banda de música municipal coruñesa interpretó el Himno Pontificio.

ANIVERSARIO DE LA CORONACION DEL PAPA

A las siete de la tarde de ayer, en la iglesia Colegiata se celebró un solemne acto religioso para conmemorar el Día del Papa, acto al que asistieron muchos fieles. Hubo exposición de S. D. M., sermón alusivo a la conmemoración del día que pronunció el cura párroco de San Nicolás don Faustino Calvo Veiga; Te Deum solemne cantado por un afinado coro alternando con el pueblo, y bendición con el Santísimo. En el presbiterio se encontraba el Cabildo Colegial con el Abad M. I. señor don Santiago Fernández Sánchez, que ofició en la ceremonia religiosa, y delante del presbiterio se destacaban las banderas de las diversas ramas de Acción Católica y los banderines de los Aspirantes.

El acto resultó muy solemne.

El Archiduque Otto cumplimenta al Primado

TOLEDO, 11.—El archiduque Otto de Habsburgo, acompañado de su hermana y de su prometida, ha visitado hoy al Cardenal Primado en el Palacio Arzobispal. Después de cumplimentar al Dr. Plá y Deniel, los ilustres visitantes recorrieron la Catedral y las ruinas del Alcázar.—(CIFRA).

La revisión de la renta en el arrendamiento urbano

(CONTINUACION DE SEXTA)

ces, apenas si resultó eficaz la medida, toda vez que las rentas, por su escasa cuantía, restaban fuerza moral al inquilino para demandar la revisión.

Pero siguió el legislador dando cargas. Y por el decreto de 21 de mayo de 1943 ya se concretó que esa declaración del propietario a la Hacienda, respecto a las elevaciones de renta, tenía que ser hecha dentro del *trimestre natural* en que se llevase a efecto el incremento. Y en la ley de presupuestos de 31 de diciembre de 1945 se remachó la cuestión, aunque concediendo a los arrendadores una moratoria hasta el primero de marzo del año siguiente, para formular tales declaraciones.

Sin embargo, las normas consignadas tuvieron carácter meramente fiscal, hasta que el art. 133 de la vigente ley de arrendamientos urbanos, de 31 de diciembre de 1946, las elevó al rango de preceptos de derecho sustantivo, al otorgar esa facultad revisoria al inquilino sin necesidad de acudir a juicio, y cuando las declaraciones no fuesen hechas dentro de los plazos señalados por las normas fiscales.

Esta ley fué, además, promulgada en situación distinta a la de las épocas en que se dictaron las anteriores. A la sazón los escasos pisos que se desalojaban volvían a alquilarse por rentas notoriamente superiores, "contagiados" sus propietarios por las que fijaban los dueños de las viviendas construídas después de primero de enero de 1942, al amparo de la libertad de contratación que para las mismas se estableció por la ley de 7 de mayo de ese año. Un sólo contrato nuevo en vivienda antigua, revalorizaba por completo toda la casa. Y más, si el aumento de alquiler se hurtaba al Fisco. Y más todavía, si se dejaban de hacer reparaciones necesarias y aun se repercutían aumentos contributivos improcedentes.

De ese modo la "guerra de nervios" inicial dió paso a una lucha enconada entre propietarios e inquilinos y surgieron las demandas revisorias. Pronto tuvo oportunidad el Tribunal Supremo de terciar en la cuestión y, como no podía ser menos, a la vista del invocado art. 133, dictó las sentencias de 6 y 23 de febrero y 4 de marzo de 1948, en las que recalcó la finalidad del precepto—*obtener una declaración exacta de la base tributaria y considerar ineficaces las elevaciones de renta que se oculten a la Hacienda*—aplicando el derecho a la revisión lo mismo a las viviendas anteriores que posteriores a 1942, y a toda clase de arrendamientos urbanos.

Pese a la claridad del art. 133 y al criterio jurisprudencial, surgió una enconada disputa entre comentaristas e intérpretes de la ley, que se mostraron en pro y en contra de quienes estimaban que las declaraciones tardías de los propietarios, *aunque fuesen anteriores al planteamiento de la demanda de revisión*, resultaban ineficaces para enervar la acción novatoria, ya que, con arreglo al art. tercero del decreto de 21 de mayo de 1943—al que se refiere el precitado art. 133—, esa declaración tenía que formularse dentro del *trimestre natural* en que se otorgase el contrato.

La polémica causó cierta desorientación entre profesionales y litigantes, que incrementó la sentencia dictada por uno de los Juzgados de La Coruña, desestimando la revisión, basándose sustancialmente en que, cuando se celebró el acto conciliatorio antecesor de la demanda, ya el propietario había declarado la verdadera renta al Registro Fiscal.

Mas el Tribunal Supremo, insistiendo en la tesis ortodoxa, y pronunciándose ya de manera concreta y contundente sobre este punto del debate, estableció en resientísima sentencia de 16 de diciembre de 1950, la siguiente doctrina: "El supuesto de aplicación de dicho precepto legal—el art. 133—es la omisión del arrendador de declarar a la Hacienda, *en los plazos establecidos en las leyes fiscales*, las rentas que efectivamente perciba, *sin distinguir entre los casos en que la declaración fuera de dichos plazos, se haya hecho antes o después del ejercicio de la correspondiente acción por el inquilino*".

Después de tan rotundo pronunciamiento, creo que, por lo menos en el ámbito judicial, ha quedado ya definitivamente resuelta la polémica. Pues, en fin de cuentas, para los encargados de administrar justicia, la doctrina del Tribunal Supremo es norma orientadora insoslayable.

Los montes comunales

(CONTINUACION DE SEXTA)

Por último, no se puede perder de vista que si esos montes, convertidos en verdaderos matorrales, con escasos pastos y pésimos tojos, no se mejoran con el arbolado, el suelo irá degenerando inexorablemente también, y entonces no habrá árboles, no habrá esquilmos, y no habrá hierbas.

Relacionado con esto nos llega la noticia de que los madereros gallegos están disgustados ante la noticia de que se va a construir una fábrica de celulosa porque temen "que al haber mayor demanda se produzca una elevación de precios". He ahí un caso típico de antagonismo entre el intermediario y el productor, la producción, y el interés público.

Y es que al conocido vulgarmente como maderero, no le interesa que los precios suban, sino todo lo contrario. No gana al compás de la subida de precios. Son conceptos distintos. El productor se beneficia cuanto mejor y más alto sea el precio, y al salir beneficiado producirá —repoblará— con el mayor interés movido por el estímulo de unos mayores ingresos. En cambio el maderero ganará lo mismo o menos, porque al subir los precios en el mercado, no encontrará compradores —constructores, minas, etc.— o los encontrará con muchas más dificultades. Si por el contrario, los precios bajan, aunque pierda el productor, ellos se benefician lo mismo, porque su ganancia es la diferencia del precio que existe y existirá siempre entre lo que le pagan los compradores y lo que él paga a los productores.

Prosigan los Ayuntamientos la obra de repoblación, colaborando con el Patrimonio Forestal, bien convencidos de que no sólo hacen una labor eminentemente patriótica al impedir a disminuir las importaciones de madera, sino también y principalmente, una obra social, al lograr unas rentas para la administración municipal, de que hoy no gozan, y que en un mañana muy próximo contribuirá al bienestar del Municipio, de los vecinos, y sobre todo, de los pobres.

✝

LA SEÑORA

DOÑA DOLORES NAYA TRILLO

Viuda de Andrés Raso

Cigarrera jubilada

Falleció el día 11 del corriente a los 87 años de edad — R. I. P.

Sus apenados hijos Rogelia, Encarnación (del Comercio de esta Plaza), Leonor y Emilio Raso Naya; hijos políticos Manuel Gómez, Manuel Alvarez y Josefina Gómez; nietos, bisnietos y demás familia,

RUEGAN a sus amistades se dignen asistir a la conducción del cadáver al Cementerio de Santa María de Oza, acto que tendrá lugar hoy, a las seis y media de la tarde, por cuyo favor anticipan gracias.

Casa mortuoria: MONELOS 101.

"Gran Funeraria"

✝

LA SEÑORA

Doña Manuela Trillo Moreno

FALLECIO EN EL DIA DE AYER, A LOS 74 AÑOS DE EDAD

D. E. P.

Sus hijos Manuel, Palmira y Josefa; hijos políticos Fernando Méndez, Enrique Cayazzo y Encarnación Vázquez; hermanos José, Juan, Antonio, Rosa y Josefa; hermanos políticos José, Matilde, Josefa, María y Josefina; nietos Luis García, José Puga, Josefa Méndez, Laura Méndez, Dolores Tenreiro, José Tenreiro, Fernando Cayazzo y Pilar; biznietos, sobrinos, y demás familia,

PARTICIPAN a sus amistades tan sensible pérdida, y les ruegan la asistencia a la conducción del cadáver al Cementerio de Santa María de Oza, acto que se efectuará hoy, a las seis de la tarde, por cuyo favor quedarán agradecidos

Casa mortuoria: CASA NOVA DE EIRIS, número 25.

✝

EL SEÑOR

Don Francisco Díaz Cerdido

CELADOR DE LA JUNTA DE OBRAS DEL PUERTO

FALLECIO EN EL DIA DE AYER, A LOS 45 AÑOS DE EDAD

D. E. P.

Su apenada esposa doña Rosa Lamora García; hijos Francisca, María Rosa, Emilio y María Teresa; hermanos Teresa y Salvador; hermanos políticos, primos, sobrinos, y demás familia,

RUEGAN a sus amistades asistan a la conducción del cadáver al Cementerio General, acto que tendrá lugar en el día de hoy, a la una y media, por cuyo favor les quedarán eternamente agradecidos.

Casa mortuoria: FALPERRA, 79, segundo izquierda.

(Gran Funeraria).

✝

EL SEÑOR

DON RICARDO VIDAL LINARES

OFICIAL PRIMERO DE LAS FABRICAS DE GAS Y ELECTRICIDAD

Congregante de María Santísima de los Dolores, Hermano Terciario de Santo Domingo y Congregante del Cristo de la Buena Muerte y del Apostolado de la Oración

Descansó en la paz del Señor, después de recibir los Santos Sacramentos y la Bendición de Su Santidad. — R. I. P.

Su apenada esposa doña Francisca Sieira Brage; su hijo Ricardo Vidal Sieira (ausente); hija política doña Eva Durantes Martínez (ausente); su nieta María del Carmen (ausente); su hermana doña Teresa Vidal Linares, viuda de Castro; hermanos políticos, sobrinos, y demás parientes,

RUEGAN su asistencia a la Misa de Animas que se celebrará hoy, a las ocho y media, en la Iglesia de San Nicolás, y a la conducción del cadáver al Cementerio General, hoy, a las seis menos cuarto, por lo que les quedarán agradecidos. Casa mortuoria: **Cordonería, 6 - 2.º**

(Gran Funeraria).

2009 Ministerio de Cultura

HOJA OFICIAL DEL LUNES
Editada por la Asociación de la Prensa de La Coruña
Lunes, 12 de Marzo de 1951.--Avenida de Rubine, 16.--Teléfonos 1542 y 1177

Los montes comunales deben repoblarse sin excusas ni pretextos

La provincia de La Coruña puede tener unas rentas anuales de 30 millones de pesetas

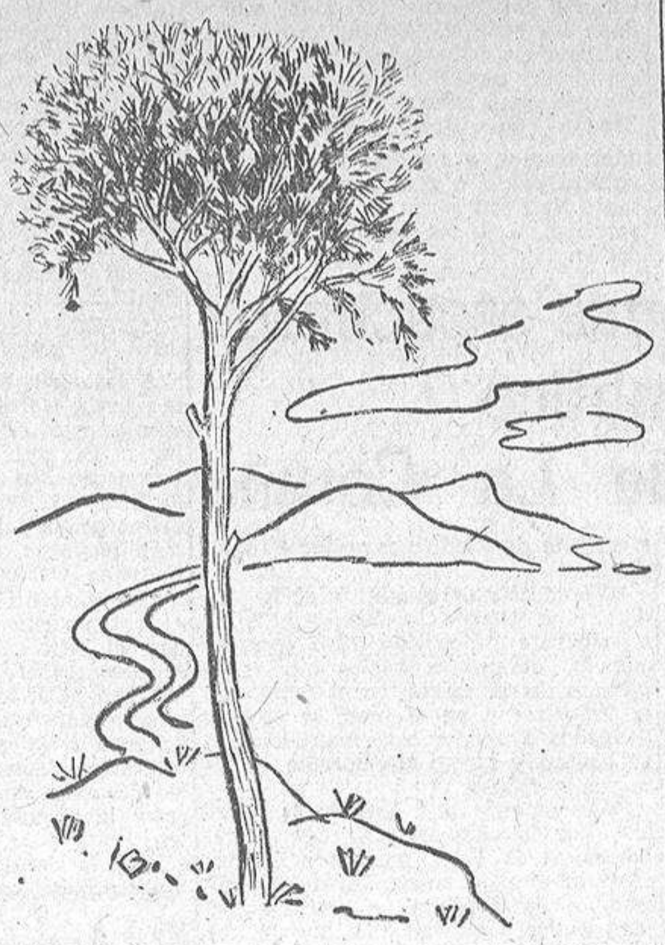

Unas declaraciones hechas a "Campiña" por el ingeniero de Montes afecto a la Diputación Provincial, nos da la noticia de que en esta provincia se han repoblado ya 15.000 hectáreas, en su mayoría a pinos, y que existe capacidad para repoblar unas cien mil hectáreas. También se dan las cifras, y sobre ellas hemos de hacer unos números y unas consideraciones.

¿Se han dado cuenta los pueblos de lo que significa esto? ¿Han meditado los Ayuntamientos y los vecinos, sobre la renta anual y constante que en buena ordenación de montes pueden lograr con la repoblación forestal? Vamos a hacérsela nosotros.

Corresponde a los Ayuntamientos un 40 por ciento de participación, o más cremastísticamante 300 pesetas por hectárea. Con lo repoblado, la renta que se puede obtener a partir de los veinte años —de un modo permanente y constante— es de 4.500.000 pesetas que repartido entre los 94 Ayuntamientos de la provincia da un promedio de unas 47.000 pesetas anuales. Si se repoblasen las cien mil hectáreas que existen, como mínimo, de montes comunales en la provincia, se obtendría una renta de 30 millones de pesetas anuales o sea 311.000 pesetas por Ayuntamiento.

Pero claro está, que no todos los Ayuntamientos tienen montes comunales, y que los que tienen la dicha de poseerlos, disponen de muy distintas extensiones. Por eso las rentas que van a obtener muchos de ellos rebasan ya hoy por encima de las cien mil pesetas anuales. Son todos, Ayuntamientos rurales. Por eso, los beneficios que se pueden obtener en los pueblos con la repoblación forestal, son enormes.

Háganse cargo, nuestros lectores, de que hoy día los Municipios viven con dificultades extremas. Apenas pueden hacer más que pagar a sus funcionarios. De ahora en adelante, las obras públicas, hoy en franco abandono, adquirirán un auge enorme, y los vecinos de esos pueblos recibirán indirectamente unos beneficios que no son para contar.

Además de esos beneficios, se están ya hoy día percibiendo otros en forma de jornales, de entresacas —leñas y demás— y de pistas forestales. Pues con todo eso, los pueblos se oponen sistemáticamente a la repoblación. Es vieja enfermedad. ¿De dónde parte esa oposición? ¿Cuál es su causa?

¡La falta de pastos! Está visto que los pueblos son menores de edad siempre. Porque aunque se perdieran los pastos —que no se pierden— no se quieren parar a pensar que los montes que no se repueblan terminan inexorablemente por repartirse. Por ley fatal: la del más fuerte, la del más pudiente, la del más influyente, o la del más desaprensivo. Que esto es un axioma, lo prueba el hecho de que esos mismos vecinos recuerdan en su Municipio, que antes existían muchos más montes comunales, o montes de mucha mayor extensión. ¿Se puede saber a qué manos han ido a parar? ¡Sin discusión: a los más ricos del pueblo!

Pero los montes públicos, comunales, o vecinales, han sido señalados por la Providencia para cumplir una finalidad eminentemente benéfica y social: para cubrir las escaseces o las necesidades de los pobres. Si se reparten, no pueden cubrir esa necesidad, ni pueden cumplir esa función, que es eminentemente social, que se dirige al bien común de esos pueblos, que han estado y han gemido desde siglos atrás en la más dolorosa de las orfandades.

¿Han sido capaces los Ayuntamientos de resistir las influencias, o las imposiciones, de los que se han apropiado indebidamente de esos montes? ¡Ni hablar! Muchas veces fueron los propios regidores, los beneficiarios. ¡Que lástima que no existiese la ley israelita del Jubileo para que cada 50 años volviesen esas tierras a sus legítimos propietarios!

Pues los actuales regidores están en el derecho y en la obligación de dar sus montes para la repoblación forestal. Los Ayuntamientos son los administradores de las propiedades comunales. En esta función no deben reparar. Lo único que deben tener en cuenta es dejar las extensiones suficientes para pastos y esquilmos. Y mejor que esto, regenerar esos pastos, mejorarlos, con lo cual lo que se pierda en extensión se gana en cantidad y en calidad.

(CONTINUA EN QUINTA)

cada día

EN LA CARRERA en cuesta de los precios de toda clase de géneros, artículos y servicios, sólo había permanecido fiel a su honrada tradición la báscula, digna heredera de la balanza de Themis. Hoy ya se ha incorporado al pelotón de cabeza, y ha cambiado sus misteriosos resortes para no mover la aguja indicadora, a menos que se subvencione con el ciento por ciento de su modesto precio anterior.

Lamentemos la desaparición de esta última muestra de lo que fueron aquellos venturosos tiempos en que, un instrumento con más trabajo--eran más kilos los que castigaban sus planchas--cobraba menos.

* * *

..LO BUENO QUE TIENEN los tiempos de escasez, es lo que fomentan el espíritu emprendedor y comercial de los ciudadanos. Un amigo nuestro adquirió días pasados una buena cantidad de sellos de correos de cincuenta céntimos. Ante nuestra extrañeza por tan inusitada compra, nos dijo el hombre, mientras guiñaba astutamente: "Me han dicho que va a subir el franqueo de correspondencia, y me prevengo para poder escribir algún tiempo sin aumento".

Y es que este instinto de la especulación no reconoce fronteras.

* * *

EN LA ULTIMA SESION del Ayuntamiento se otorgaron licencias para la apertura de dos escuelas de conductores de vehículos mecánicos. Esto se llama previsión, porque los automóviles van a comenzar a llegarnos de un momento a otro.

Ahora que para ir neutralizando bueno sería también disponer ya de academias para peatones desamparados. Mientras tanto, lo que la gente quisiera saber es a qué horas son las prácticas de aquellas escuelas, para irse situando en las copas de los pinos más próximos.

* * *

HACE TIEMPO SE PENSO en aumentar el número de jardines infantiles, aprovechando unas enseñanzas adquiridas en Lisboa. El resultado obtenido hasta ahora ha sido el de partir por el aje el único que existía.

* * *

Y CONGRATULEMONOS POR FIN de que se nos ofrezca para esta semana el racionamiento de la concordia, en el que vuelven a reunirse el aceite y el azúcar.--C.

IDEAS DE PLENO SIGLO XX

El hombre que no conoce sus propias fuerzas es que nunca ayudó a su mujer en una mudanza.

Nada estimula tanto el arrepentimiento como el ser cogido "infraganti".

Un diplomático es el hombre que puede hacer que sus huéspedes se sientan en sus casas, cuando él desearía que efectivamente lo estuvieran.

La única ocasión en que el hombre pone la otra mejilla es cuando le han afeitado ya una.

Una de las mayores exportaciones de estos tiempos es la de secretos militares.

La murmuración sólo interesa a las mujeres cuando se refiere a personas que conoce, o que no conoce.

En la era de los descuentos, hay que preguntar al trabajador lo que cobra, no lo que gana.

Un caballero, en la actualidad, es el que nunca ofende a una mujer en público.

A muchas jovencitas le preguntan si quieren casarse más los padres que los amigos.

Hay hombres que aparecen siempre soñolientos, mal vestidos, llenos de manchas y faltos de vitaminas. Otros, en cambio, no tienen hijos.

OBSERVE LA PREGUNTA DEL MEDICO

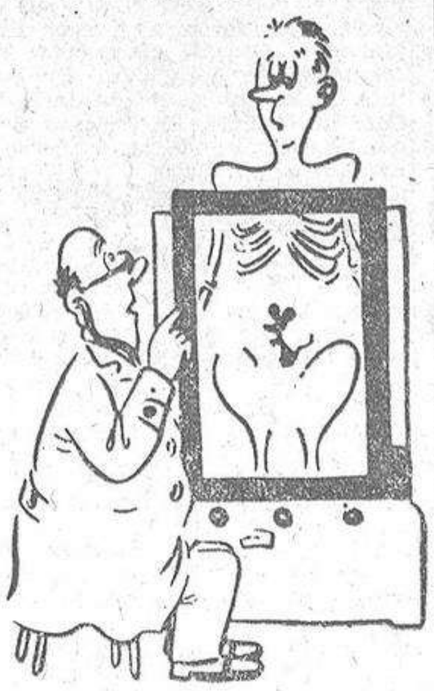

—Dígame: ¿y duerme usted con la boca abierta?

DE ARTE

Corral Díaz en Educación Popular

En los salones de Educación Popular se inauguró en la semana pasada una exposición de pinturas de J. Corral Díaz.

Corral expone 73 cuadros, en los que figuran bodegones, flores, retratos, paisajes y marinas. Sobresale de un modo especial en los retratos, de los cuales hemos oído grandes elogios por su depurado arte, saliendo gratamente impresionados los visitantes de esta exposición.

Felicitamos a Corral Díaz por esta exposición, y le deseamos muchos éxitos económicos, porque los artísticos están perfectamente logrados.

Conozca usted a los existencialistas

Ustedes habrán oído hablar de Sartre y su existencialismo, y hasta leerían descripciones de cómo son los existencialistas, pero por si no los vieron nunca, les ofrecemos la vista panorámica de algunos de ellos, divirtiéndose de lo lindo. En lo único que aciertan es en eso de su frialdad de relaciones con el peluquero, después de las subidas que ha experimentado el servicio.

ECOS JUDICIALES

La revisión de la renta en el arrendamiento urbano

Por F. JIMENEZ DE LLANO.

Las casas con "renta antigua", no permiten a sus propietarios obtener un rendimiento ni siquiera mediano. Esta gran verdad ha movido a muchos de ellos a ocultar al Fisco la auténtica cuantía de sus exiguas rentas. Y el Fisco, a su vez, viose en la necesidad de adoptar medidas encaminadas a conseguir una correlación entre la base contributiva y la realidad de lo que los arrendadores perciben de los inquilinos en concepto de merced arrendataria. E impuso un procedimiento que, si fomenta la ruptura de hostilidades entre propietarios y arrendatarios, está alcanzando resultados muy satisfactorios para la Hacienda.

La primera medida en este sentido viene establecida en la ley de 16 de diciembre de 1940, al obligar a los propietarios de fincas urbanas a presentar la relación completa de los productos de éstas y otorgar a los inquilinos el derecho a limitar su alquiler a la declaración hecha al Registro Fiscal, por el arrendador, cualquiera que fuera el pacto entre ellos fijado, que había de entenderse modificado por tal ocultación.

Esta norma fué el clarinazo que rompió esas hostilidades. Mas, enton-

(CONTINUA EN QUINTA)

Pícaro MUNDO

CARTAS CON RETRASO

Es raro el día en que no se nos informa de que en el nuestro o en cualquier país, un ciudadano ha recibido una carta depositada en el correo catorce, treinta y dos o cincuenta años antes. Lo que no se explica nunca es el motivo de cada retrasillo de esos, que sería precisamente lo bueno de la noticia. Pero debe de ser que ahí resida la clave de tales acontecimientos. Yo creo que, al igual que los panaderos, antes de la industrialización de las levaduras, guardaban un poquito de masa para mezclarla con la del siguiente día, los servicios postales mantienen viva de esta forma la posibilidad de la carta extraviada, sin cuyo pretexto la vida económica y pasional del mundo caería dentro de un rigor matemático aborrecible para la variable naturaleza humana.

La garantía de que en cada servicio, por bien organizado que esté, caben pequeños fallos, realza su valor, da motivo para que se hable de él cuando aparecen esas cartas trasnochadas y fortalece el argumento de "probablemente su carta en que hacía la reclamación debió sufrir extravío".

Cuentan que fué el rey Sargon el inventor del servicio de correos, no sólo por el interior de su reino, sino que consiguió una buena comunicación con Egipto. Y se afirma que ninguna de sus tablillas sufrió extravío. Pero este defecto inicial, de hace cerca de tres mil años, fué subsanado; de ahí que el rey Faruk no suela recibir correspondencia atrasada de Mesopotania, como esos vecinos de Melun, Bruselas o Zamora, últimos en haber disfrutado del encanto de recibir cartas viejas.

LA ESPINA DORSAL, EJE DE LA FELICIDAD

Acaba de publicarse, fuera de nuestras fronteras, claro, un minucioso y brillante estudio acerca de la comodidad. En el primer postulado se considera que la posición de la columna vertebral es la clave del carácter del hombre. Un espinazo arqueado, perteneciente a persona inclinada sobre un torno, un mostrador, un surco o un calcetín roto, no predispone al buen humor. En cambio las vértebras de los potentados y altos jefes, suavemente reclinadas sobre muelles respaldos, hacen a su propietario afable, risueño y acogedor.

Afirma el tratadista que la posición de la espina dorsal que mejor predispone a la felicidad es la horizontal: ligeramente ondulada, y esto me recuerda un poemita de cierto poeta norteamericano dedicado al colchón, y en el que se canta la perfecta identidad entre este instrumento de las civilizaciones oriental y occidental—que en esto no hay discrepancias—con el cuerpo humano.

En verdad que para esta conclusión no hacía falta escribir ni media docena de renglones. Esa concepción de la comodidad la tenían los humanos aún antes de los almohades.—M. S.

Horrible tragedia

2009 Ministerio de Cultura