EDICION DE LA MAÑANA

LA CORRESPONDENCIA DE ESPAÑA

AÑO LX.---NÚM. 18.738. Madrid.---Martes 1 de Junio de 1909. Ediciones Mañana, Tarde y Noche.

ECOS DE LONDRES

La música y los sombreros

DE NUESTRO REDACTOR

La grave cuestión de los sombreros de las señoras en los espectáculos resucita en Londres. ¿Pues no se había ya resuelto con la costumbre de no ponerse sombrero por las noches? Es que ya no se trata de las veladas. Esa es cuestión resuelta: las inglesas se quitan el sombrero á la hora de comer, y no se lo vuelven á poner hasta el día siguiente. Se trata de las *matinées*; de los terribles sombreros, ya *Lustige Witre* (viuda alegre), ya cónicos, con que van por las tardes á los teatros y á los conciertos, y principalmente de las relaciones entre esos gigantescos sombreros y la música.

¿Estorban los sombreros de las señoras para oir música? Tal es el problema que hoy plantea en los periódicos un músico de fama.

La cuestión es compleja; todas las cuestiones son complejas; las opiniones están divididas; siempre hay opiniones contrapuestas sobre todos los temas.

Hace muchos años, dijo Ruskin que no podía gozar de la música como no viese á los intérpretes, instrumentistas ó cantantes.

En su tiempo, la afirmación de Ruskin sonó á herejía. Entonces prevalecía un concepto romántico y oscurantista de la música. Digo oscurantista, porque se creía que sólo en la oscuridad podía gozarse plenamente de ella.

En realidad, era muy poca gente la que había oído música á oscuras; pero los poetas, que lo falsifican todo, habían dado en cantar las excelencias de una sonata de Beethoven cuando se oye en noche plácida, sin luna y sin estrellas. Y aunque nadie había oído en oscuridad tan absoluta una sonata entera de Beethoven, todo el mundo decía que eran esas las condiciones ideales para oirla, porque se decía que la música era el arte de la oscuridad.

Actualmente la mayoría de los aficionados piensa como Ruskin, y gusta de ver al instrumentista, al cantante ó al director de orquesta. Los aficionados han caído en la cuenta que una sonata de Beethoven no suena dos veces de la misma manera, ni aunque la toque el mismo artista, y mucho menos si la ejecutan artistas diferentes.

Consiguentemente, una buena parte del interés se enfoca hacia el ejecutante. Interesa, como antes, la música por sí misma; pero ya está dejando de ser un misterio que habla en la oscuridad para convertirse en un arte de movimiento y de color.

Su movimiento, como su colorido, naturalmente, son puramente internos, como nacidos en la cantera profunda de nuestras emociones; pero no sólo se expresan en el instrumento ó en la voz del ejecutante, sino en los movimientos de sus miembros, en su respiración y, sobre todo—y ello principalmente en los artistas más impasibles,—en la expresión de los ojos.

La personalidad del artista completa el vacío que deja la música en la conciencia del más atento oyente. Cuando el oyente tiende á distraerse, el espectáculo de la lucha del artista por expresar lo que concibe vuelve á encarrilar su atención hacia la música. Y no se oye menos, sino más, mucho más cuando se ve al artista que cuando se escucha la música á oscuras.

De ahí la protesta de los asistentes varones á los conciertos contra los monstruosos sombreros de las damas.

El conflicto es de solución difícil, porque no se puede obligar á las señoras á que lleven sombreros más pequeños, y mucho menos á que salgan sin sombrero por las tardes. Tampoco estaría bien condenarlas á dejar los sombreros en el suelo, porque serían pisados, ni á que se los pongan sobre las rodillas, porque se rozarían.

No se ve probabilidad de resolver este problema. Los señores varones arrecian en sus quejas y amenazan con dejar de asistir á los conciertos.

Y así la única solución posible es que los dueños de las salas coloquen á la entrada suficiente número de saloncitos-perchas, llenos de espejos, y que las señoras se vayan habituando á quitarse los sombreros á la entrada y á volvérselos á poner á la salida.

Ramiro de Maeztu.

ECOS

Entre los papeles que dejó Ibsen, muerto hace tres años, han aparecido cuatro obras de su juventud, completamente inéditas: una larga novela y tres breves poemas en verso.

La novela lleva por título *El cautivo de Akersuus*. Es el relato de un episodio histórico de fines del siglo XVIII. El prisionero es Cristian Loithnus, rico colono noruego, al cual por haberse rebelado contra las exacciones de los agentes del gobierno, fué acusado de alta traición y encerrado en los calabozos de la fortaleza de Akersuus. Allí permaneció diez años y—¡suprema ironía!—recibió el indulto algunas horas antes de morir. Ibsen finge, por prudencia, publicar las *Memorias* de un tío suyo, á quien atribuye la versión de las aventuras dolorosas del héroe.

De los tres poemas en verso, el primero data de 1856, época de la boda de Ibsen con Susana Thoresen. Es una fantasía. Ibsen sueña haber sido enterrado vivo y describe su desesperación ante la obscuridad que le envuelve. De súbito, se le aparece una radiante imagen de celestial belleza: es su prometida, que viene á traerle la libertad.

Los otros dos poemas son escenas familiares de encantadora sencillez.

Los *ltos de América* no se han concluído.

En Sarseboerg, un soldado llamado Klein y perteneciente al 97º de Infantería, acaba de heredar de un tío de América una fortuna de 29 millones de francos.

El nuevo archimillonario es de una humilde familia de Westfalia.

El oficial á cuyas órdenes directas está, ha dicho:

—Ahora sí que te comprarás un gran uniforme.

El soldado Klein ha contestado ingenuamente:

—No creo deber permitirme esos lujos.

¡Pobre millonario! Le ha de costar mucho trabajo acostumbrarse á la idea de que es rico.

Pero, al fin, ¡qué remedio tendrá sino acostumbrarse!

En nuevas excavaciones practicadas en Pompeya, ha sido descubierta una *villa* patricia bastante bien conservada.

Las tres paredes sacadas ya á la luz ostentan 35 frescos magníficos, con personas de tamaño natural.

Estos frescos se hallan en perfecto estado.

Trabájase activamente para descubrir el pérstilo, que se supone de un gran interés.

El gran pintor Zuloaga es uno de los hombres más modestos del mundo. No se muestra orgulloso de su maestría artística de su gloria, ni de su autoridad.

Pero hay algo de que Zuloaga se enorgullece, y es de sus grandes condiciones de torero. Este descubrimiento lo debemos al *Gil Blas*, de París.

Vean ustedes los detalles que da del caso el periódico parisién:

«Zuloaga se hallaba recientemente en Sevilla. Una fiesta amistosa se dió en honor suyo. Y en la plaza, donde se daba una corrida *de novios* (¿qué clase de corridas serán estas de que habla el *Gil Blas?*), 500 personas pudieron ver, vestido con el traje tradicional, al maravilloso colorista, que hundía su espada en la *nuca* de un toro de tres años, con una decisión que demuestra que, si sabe manejar el pincel, sabe también matar, sin hacerla sufrir, á la temible fiera.»

¡Y aquí, sin enterarnos!

Mr. Mac Cleand, alcalde de Nueva York, acaba de firmar un decreto concediendo una renta vitalicia de 10.000 francos á la viuda del célebre policía Petrosino, asesinado recientemente en Mesina por los anarquistas italianos.

En condiciones normales, á la viuda de Petrosino le quedan cincuenta años de vida.

La cantidad que el Ayuntamiento neoyorkino le regala podrá, pues, ascender á 500.000 francos.

Es un capitalito.

En Villanueva del Campo, provincia de Zamora, se registra un curioso ejemplo de longevidad familiar. Tal vez no haya otro caso en estas condiciones.

Es una familia compuesta de siete hermanos, que sumaban entre todos la friolera de 543 años y seis meses.

La cifra se descompone en esta forma: el mayor de los hermanos tiene ochenta y seis años y cinco meses, el segundo ochenta y tres años, el tercero ochenta años y seis meses, el cuarto setenta y siete y dos, el quinto setenta y tres y siete, el sexto setenta y dos y tres, el pequeño setenta y medio.

Ninguno de los siete hermanos tuvo nunca la más ligera enfermedad.

Dios les aumente la edad y les conserve la salud.

HACE CIEN AÑOS

España.

MADRID.—Se celebra, con la solemnidad de costumbre, la fiesta del Santísimo Corpus Christi, haciéndose procesión, á la que asisten todos los sacerdotes de Madrid y Ordenes religiosas, al frente de las cuales van los respectivos priores. Las fuerzas del batallón de infantería española, mandado por el coronel Guy. El paso de la procesión fué presenciado por numeroso concurso de gentes, sin que á pesar de la aglomeración ocurriera incidente alguno digno de mención.

—Dispone el Gobierno que para que el cuerpo de la beata Mariana de Jesús, que existía en la iglesia de mercenarios descalzos de esta corte, no carezca del culto que le tributaban sus devotos, se hace saber que el Gobierno ha dispuesto se traslade á la iglesia parroquial de San Juan, entretanto se reedifica la de Santiago, donde fué bautizada la beata.

—Por la tarde concurren numerosos fieles al templo de las monjas del Sacramento, donde se celebran las Cuarenta Horas. Tanta es la aglomeración de fieles y tan grande el calor que dentro de la iglesia se experimenta, que algunas señoras sufren fuertes síncopes, dando lugar estos accidentes á pasajeras confusiones y alarmas, que por fortuna no tuvieron más consecuencias que los consiguientes sustos.

Extranjero.

ALEMANIA.—En vista de las correrías de Schill, el Senado de Bremen se ha reunido en asamblea extraordinaria, acordando dirigir una proclama á los habitantes prescribiéndoles la obediencia á las autoridades civiles y militares en todo lo que atañe á la seguridad del Estado. También se ha ordenado el armamento de la burguesía, estando ésta pronta siempre á prestar servicio. En todas las puertas de la ciudad se han emplazado cañones cargados de metralla. Se trabaja en la fabricación de cartuchos.

Sábese que la guerrilla de Schill se ha presentado últimamente en Altona, apoderándose con preferencia de armas y de uniformes.

FRANCIA.—En París se han recibido cartas de Viena. En ellas se da cuenta de las batallas libradas el 21 y el 22 del mes anterior entre el Ejército francés, compuesto de 80.000 hombres, y el Ejército austriaco, compuesto de 150.000 soldados. Apenas había pasado el Cuerpo de ejército francés el Danubio, el puente fué arrastrado por una súbita crecida del río. Enterado de esta circunstancia el archiduque Carlos, acudió con sus fuerzas para batir esta vanguardia. A pesar de disponer los austriacos de ochenta cañones que disparaban sus fuegos, y sólo de veinticinco los franceses, no lograron la victoria. Durante esta batalla, el puente sobre el Danubio fué reparado, y las tropas francesas de la vanguardia pudieron retirarse.

INGLATERRA.—El marqués de Wellesley, antiguo gobernador de las Indias, ha sido enviado á Cádiz en representación del Gobierno para entrevistarse con los individuos de la Junta de Sevilla y disminuir los efectos de una proclama en que ella había anunciado que pronto se vería obligada á abandonar la ciudad ante el temor de que la invadieran los franceses.

NUESTRA DESGRACIA

España, país pintoresco

El otro día, al pasar por una calle céntrica, miré por casualidad á un escaparate y me paré ante él para contemplar de cerca lo que tras los cristales se exponía. Vi numerosas postales de asuntos españoles, y entre ellas, dos que me indignaron profundamente.

La primera representaba una vista panorámica de Granada, tomada desde el Albaicín. En primer término aparecía una manola cabalgando sobre un burro con jamugas. Acompañábala un majo de patillas y sombrero de catite. Y cerca del grupo, un fraile conversaba grave con un bandolero de trabuco y faja.

La otra postal era una fotografía del patio de los Leones. Pero en éste, en vez de moros, había manolas y jaques vestidos á la antigua andaluza, en actitudes, no de curiosos, sino de habitantes del Alcázar.

Ambas postales, editadas para extranjeros, me abochornaron. Pase que allende los Pirineos se perpetúe la leyenda, falsa y denigrante, de la España de pandereta. Pero que nosotros, los perjudicados por la mentira, fomentemos las ideas absurdas que tiene el mundo sobre nuestra patria, es criminal é indigno.

¡Pueblos pintorescos! Los hay aún, y se llaman Marruecos, China, España. Turquía dejó de serlo desde la revolución de julio. Los japoneses se libraron del estigma arrojando á los rusos de la Mandchuria y batiendo á Rodjesvensky en el Estrecho de Corea.

¿Qué es un pueblo pintoresco? Un pueblo que sólo tiene apariencias de civilización, que es débil y explotable. La leyenda no es un nimbo de oro, como dicen los enamorados de lo antiguo, más que cuando realza prestigios reales. Inglaterra, Alemania, Francia, Italia, pueden hablar con orgullo de sus tiempos pretéritos. Nosotros no. Porque el recuerdo de lo que fuimos, unido al espectáculo de lo que somos, es una reprobación, una acusación tremenda.

Los siglos muertos gravitan sobre nuestra alma colectiva, abrumándola, impidiendo que salga de los panteones donde gime prisionera, para volar á lo alto, batiendo sus alas frente al sol del porvenir. Vivimos en una noche que no esclarece ninguna luz de verdad, que no disipa ninguna esperanza.

¡Ah! ¡Pero somos un pueblo pintoresco! ¡Toros, atavismos, vino, tradiciones! Los extranjeros jalean nuestra idiosincrasia, y si por acaso encuentran en nuestro suelo ciudades europeas, se llaman á engaño. ¿Fábricas, museos, escuelas modernas, granjas agrícolas, palacios construídos recientemente? Eso lo tienen en su tierra Aquí vienen á buscar lo que en ella falta, ambiente, sol asesino, costumbres curiosas, contrastes originales. La uniformidad de la civilización les causa hastío. «¡Ustedes no tienen derecho á europeizarse!» —me dijo un inglés en Sevilla el año pasado.

Es verdad. Según los extranjeros, no tenemos derecho. Una España que no sea la de Gautier ó la de Merimée es absurda. Debemos servir de puente espiritual que una al Atlas con los Pirineos. El Estrecho no existe. Ya lo dijo Dumas

Bien; pero salgamos de nuestras fronteras. Aventurémonos por Europa y América del Norte, y comparemos nuestro prestigio moral con el de los pueblos cuyos nacionales nos visitan y estudian.

Veremos que un español no significa nada, que nadie le teme ni le respeta. Un inglés, un francés, un alemán, un yanqui, son mirados de un modo muy distinto. La teoría de aquel político inglés, que movilizaba escuadras apenas un súbdito de S. M. Británica era ofendido en algún punto del globo, porque los ingleses, fuera de su país, siempre tienen razón, aunque no la tengan, se ha impuesto en todas las naciones. Sólo los hijos de España son una excepción. Si acaso, les acompañan en ella los chinos y los marroquíes.

En Panamá y el Brasil, los españoles son equiparados á las bestias de carga. Pobre carne de explotación, trátanles á latigazos aquellos mismos que hacen zalemas á los europeos ó americanos del Norte que tienen detrás Gobiernos enérgicos y naciones poderosas.

Somos pintorescos, originales, exóticos. Somos, por lo mismo, despreciados. ¡Cómo se exalta el amor á la Patria apenas se pasa las fronteras! Es un fenómeno que experimentan en su corazón todos los hombres de todas las nacionalidades. Pero un francés, un inglés, un alemán, un yanqui, no sienten ese amor como lo sienten los que emigran de España. Ellos piensan con orgullo en la *Greater Britain*, en el *Deutschland über alles* del himno germánico, en el prestigio de la Francia gloriosa, en el «essor» gigantesco de los Estados Unidos. Su patriotismo se acrecenta con el espectáculo de la nacional grandeza. El nuestro, por el contrario, se aviva con el de la propia debilidad.

Digamos muy alto que no queremos ser pintorescos, es decir, débiles, explotados y miserables; que la leyenda es falsa, que la *pandereta* miente; que en nosotros, lo que llaman original, es lo accesorio, y que el deseo de ser fuertes, y respetados, y considerados como iguales, reemplaza en nuestras almas á la inconsciencia suicida que nos hiciera perderlo todo, sin conceder á la catástrofe más comentario que un encogimiento de hombros.

Hay que dejar de ser pintorescos, para mostrarnos dignos de Europa y del mundo. Imitemos al Japón, que barrió á cañonazos la leyenda y se puso en pie, en un extremo del Asia, enseñando á los blancos, en vez de casas de té, fábricas, y en lugar de juncos, acorazados de combate.

Fabián Vidal.

DIARIO DE PARIS

CONTRASENTIDO

(DE NUESTRO REDACTOR)

Ya tenemos á Marcel Prevost académico. Ha sido electo en calidad de novelista. Y es de suponer que los doctos varones que tienen asiento bajo la cúpula del palacio Mazarino, llamados á velar por la pureza del idioma y al mismo tiempo encargados de otorgar premios á la virtud á fin de mantener adecentadas las costumbres públicas, hayan aceptado, amén del Prevost literato, el Prevost moralista. Son cosas en este escritor que van de la mano en sus libros.

Ciertamente no hay en la actualidad novelista francés que tenga el público mundial con que cuenta Marcel Prevost, sobre todo en el mundo femenino, entre el que disfruta de larga fama y también de felices fortunas. Es una especie de *enfant terrible* en letras y mundanerías.

Yo asistí á una de sus conferencias en *Fémina* y era de ver cómo le asaltaban con miradas prometedoras tantos lindos ojos de mujeres. ¡Ay, amigo Castro, aquella era una alta ocasión para un hombre de arrestos! Porque en la hermosa sala no se veían más que mujeres. ¡Y qué mujeres! Lo más hermoso, lo más elegante, lo más espiritualmente cultivado de este París trastornador de histéricas y de enfermos.

Las novelas de Prevost se ven en todas las bibliotecas de damas y en manos de muchachas que en el tranvía leen ó que se refugian en un rincón de jardín, en estos días de sol y buen aire, bajo la sombra amable de los árboles, para solazarse con las páginas de sus libros favoritos. Ninguna lee á Anatole France. Sólo las muy ilustradas se entretienen con las novelas de Pierre Loti. Casi todas prefieren á Marcel Prevost. Algunas hay que aun descienden en las preferencias y encenagan el espíritu en las groserías antiestéticas del cínico *Willy*.

Yo no recomiendo Prevost á las lectoras españolas. Y no por gazmoñería. Hay muchas cosas mejores que leer. Esa literatura de perversas complicaciones psicológicas y de refinadas sensualidades enfermizas es enormemente perjudicial. Ella contribuye no sólo á una desmoralización peligrosa, á un desequilibrio de nervios, sino que quita toda fortaleza al alma, haciéndola curiosa, muelle, sin resistencia al mal.

No es Prevost ni un buen escritor, ni un mal novelista. Es una medianía. Claro que es superior á nuestro amigo Trigo. Es menos pornográfico y sobre todo mucho más artista.

¿Es un psicólogo? Ahí está el punto controvertible. Porque si ha sabido escrutar sagazmente, mediante un sondeo analítico, el alma de la mujer parisién; si ha observado también las influencias de las costumbres sobre los temperamentos femeninos, entonces hay que aceptar también su papel principal, el que se destaca más fuertemente á través de sus libros: el de moralista. Si es así, yo no comprendo lo que ocurre. La Academia lo ha rechazado como falso novelista y luego lo consagra como escritor llamándolo á su seno. Es un contrasentido.

Hace un año la Academia Francesa rechazaba indignada un legado de cien mil francos. Una francesa que desde pequeña había emigrado á los Estados Unidos y en calidad de institutriz había logrado amasar una regular fortuna, no dejó un momento solo, en su expatriación, de recordar su país de origen. Para vivir espiritualmente en el terruño natal, leía cuantos libros, sobre todo novelas, se publicaban en Francia. Claro es que por ser uno de los autores más en auge leía continuamente á Prevost, así como á otros dioses menores de este Olimpo literario.

Aterrada, en vista de la desmoralización que se había entronizado en Francia durante su ausencia, quiso contribuir, con excelente espíritu patriótico, á que se combatiera el mal. Entonces nació en ella la idea de instituir el legado de los cien mil francos para moralizar las costumbres. Y lo confió á la Academia Francesa para que lo administrase como mejor estimase convenir á tan altos fines. Y ¡qué indignación! ¡Con qué cólera fué rechazado, como si se tratase de una grave ofensa, el patriótico recuerdo de la pobre emigrada que, al cabo de tantos años, seguía pensando cariñosamente en su lejano país!

La culpa estaba en los libros de Prevost. Sin duda la Academia no se ha acordado de esta famosa aventura al elegir académico al autor de *Le jardin secret*. Al consagrar al novelador, es indudable que también se consagra al moralista, porque son en Prevost cosas inseparables. Es un contrasentido.

Novelista simple, venía logrando hasta ahora la fortuna de las burguesas complicadas este afortunadísimo Prevost. En adelante, académico, alcanzará también el favor de las damas aristocráticas, que acaso alternen la lectura del devocionario con las páginas de *Lettres à Françoise*.

ANGEL GUERRA.

TRIBUNA LIBRE

LA GRAN VÍA

IV

Consecuencia de todo lo expuesto en mis anteriores artículos, es que el Excmo. Ayuntamiento, que desde luego se ha mostrado propicio á subvencionar con unos cuantos millones de pesetas al contratista de las obras de la Gran Vía, puede de hecho invertirlas directamente en ellas sin necesidad de recurrir á intermediarios.

Subdividido el proyecto en tres trozos ó secciones, debe, de antemano, hacer público que el primero que ha de comenzarse será tal, que el segundo será cual, y que el tercero y último será el que reste por ejecutar.

Y teniendo presente que no es tan fácil enajenar los solares tan pronto como algunos se figuran, y que ni al Ayuntamiento ni á nadie le conviene construir fincas para revenderlas, porque lo más usual y corriente es que el comprador rebaje, de antemano, de las rentas del 36 al 35 por 100 para capitalizar el resto al 5, al 6 ó al 7, en detrimento de su verdadero valor, lo procedente es que se fije un plazo de diez años para la terminación de cada trozo, y que no se dé principio al siguiente hasta que haya transcurrido la fecha prefijada.

Justifican y razonan esta solución, que á nuestro juicio es la más acertada, varias circunstancias que ya se han ido exponiendo en general, pero que, con el fin de que por parte de todos se preste la debida atención sobre ellas, vamos á enumerar:

1.º Que además del proyecto de Gran Vía, que le ha de costar al Excmo. Ayuntamiento algunos desembolsos, hay otros servicios que no es posible desatender.

2.º Que hay muchas calles en el casco antiguo de Madrid que también necesitan una reforma total ó parcial.

3.º Que el Excmo. Ayuntamiento podrá ó no vender los solares que resulten tan pronto como lo desee.

4.º Que en ningún caso debe hacerse constructor de casas, á menos que no le conviniera edificar para sí dos ó tres, instalando en ellas los servicios municipales que en la actualidad se hallan en casas alquiladas, como son: Escuelas, Juzgado municipal, Casa de Socorro, Servicio de incendios, etc.

5.º Que al tratar de hacer las obras en plazos más cortos, se produce una verdadera subida de alquileres, pues las 515 casas que han de derribarse, si el proyecto no se modifica, suponen un buen contingente de inquilinos, y en su mayoría de reducidos alquileres, que han de mudarse á otras habitaciones del mismo tipo, las cuales son precisamente las que escasean.

6.º Que el propietario, lo mismo que el comerciante, ya saben de antemano á qué atenerse, y dentro del plazo convenido, pero fijo, pueden disfrutar libremente de su propiedad en la forma que mejor les conviniere.

7.º Que no consintiendo, como no debe consentirse, según las Ordenanzas municipales, ninguna obra de consolidación en las fincas ruinosas, quizá durante este plazo mayor hayan sido derribadas algunas por sus propietarios, en cuyo caso la expropiación será del solar y siempre más exigua que la de la finca construída.

8.º Que variando en parte el trazado se pueden obtener mayores ventajas, no siendo precisas tantas expropiaciones.

Podría consistir esta variación, además de reducir el ancho de calle que se dejaría en 20 metros, en conservar en la calle de San Miguel la alineación actual de los números pares, desde el palacio de la excelentísima señora duquesa de Sevillano hasta la esquina de la calle del Clavel; en dejar para los propietarios, al reedificar las fachadas, la rectificación de las suyas desde la calle del Clavel hasta el encuentro de aquélla con la calle de Hortaleza; en romper por el número 4 de la calle de Fuencarral, dejando aislada la casa llamada de Astrarena, y lo cual, por el momento, no interrumpe la apertura de la nueva calle, y que será ó no expropiable, según lo imponga la economía con que deben llevarse á efecto estos trabajos; en seguir por la calle del Desengaño, siempre en línea recta, cruzando por la travesía del Horno de la Mata, callejón de Tudescos á la calle del Marqués de Leganés, Federico Balart, Rosal y San Cipriano, á desembocar en el mismo ángulo de la calle de Leganitos y Plaza de Leganitos.

Dicho trazado en esta forma daría lugar á una calle completamente recta en toda su longitud, y las nuevas expropiaciones no convenidas, que son las menos, serían por la parte de la calle del Desengaño, travesía del Horno de la Mata, calle de la Luna, Tudescos, Ceres y Marqués de Leganés. En cambio, las demás se reducen de un modo notable.

Podría también unirse la calle de San Miguel con la calle de la Flor Baja, inclinando un poco el eje de la calle en el segundo trozo; pero esto produciría un pequeño quebranto, mucho menor es cierto que en el trazado aprobado, aunque quizá se diría que para no hacer una calle perfectamente recta no valía la pena de que se hiciesen modificaciones de ningún género.

La calle de Preciados, prolongando las alineaciones actuales y con su mismo ancho desemboca en la calle de la Flor Alta, y desviándolas un poco, puesto que quedan cortadas por la plaza del Callao, puede hacerse desembocar en el mismo cruce de la calle Ancha de San Bernardo, lo cual parece más apropiado.

Vistas, pues, las dificultades con que hasta la fecha se ha ido tropezando, natural es que se vayan determinando soluciones y concretando sobre el particular lo que resulte más práctico y hacedero. Y como quiera que esta situación juzgada indefinidamente da lugar á que al propietario de solares no se le consiente edificar, como ocurre en la calle de Santa Margarita, pero tampoco se le expropia; á que al dueño de fincas tampoco se le dé licencia para determinadas obras como ocurre en el número 2 de la calle de San Miguel, hora es ya de que cese esta anarquía y el movimiento se comprueba andando, pues ni con juntas, ni con reuniones, ni con buenos deseos se ha conseguido otra cosa hasta la fecha, más que producir molestias á la propiedad y á los inquilinos, que tienen necesidad de vivir en sitios determinados.

Alfredo López Alcrudo.
Arquitecto.

Este diario no pertenece al Trust.

2009 Ministerio de Cultura

INFORMACIONES DEL EXTRANJERO

SERVICIOS ESPECIALES DE LA CORRESPONDENCIA DE ESPAÑA

POR CABLE-TELÉGRAFO-TELÉFONO Y CORREO

PALABRAS IMPERIALES

Los húngaros contra el Kaiser

Escepticismo.

BUDAPEST. Hace algunos días, un diario húngaro publicó una carta de su corresponsal en Viena, en que éste reseñaba escrupulosamente las fiestas celebradas con ocasión del viaje del Kaiser, y contaba algunos detalles poco conocidos de las mismas.

La carta contenía el siguiente párrafo:

«Y ahora voy á ocuparme de ciertas palabras que Guillermo II dijo al conde de Andrassy, ministro del Interior de Hungría, en el curso de una conversación política.»

Estas palabras fueron:

«No deben ser desatados los lazos que unen á Hungría con Austria. Al contrario, hay que estrecharlos más, sobre todo en lo que se refiere á los intereses militares y económicos.»

Este párrafo llenó de indignación á los diputados del partido de la Independencia, que componen la mayoría de la Cámara húngara.

Los órganos en la Prensa de dicha poderosa agrupación política han publicado enérgicos artículos protestando de las palabras del Kaiser.

Uno de ellos ha publicado un editorial, donde dice, entre otras cosas, lo que sigue:

«Guillermo II ha sobrepasado los límites de su etiqueta internacional, inmiscuyéndose en los asuntos de un Estado extranjero.

Ya sabemos que Alemania es enemiga de la autonomía húngara

Arbitro de la política austriaca, le molesta que Hungría sueñe con reivindicar su independencia y que rechace con todas sus fuerzas la invasión del pangermanismo.

Los madgyares, como los tchecos, no quieren que Alemania se convierta en dueña de los destinos de sus razas.

Por esto están dispuestos á defender sus derechos tradicionales, que Viena, esclava de Alemania, desconoce y viola.»

Se ha movido tal escándalo, que el ministro de Interior, conde de Andrassy, ha hecho publicar la nota siguiente:

«El Emperador de Alemania no ha dicho en Viena, refiriéndose á Hungría, lo que un periódico le atribuye.

Hablando con el conde de Andrassy, limitóse á decirle que pensaba siempre con admiración, cariño y respeto, en su padre, el conde Julio, que echó los cimientos de la Triple Alianza, unión de naciones que hay que mantener estrechamente en beneficio de ella y de la paz de Europa.»

Esta explicación oficiosa ha sido acogida con un escepticismo general.

Nadie la cree verídica y continúa la excitación contra el Kaiser y Alemania.

Los amigos de Andrassy esparcen extraoficialmente el rumor de que el Kaiser, contra lo que se atribuye, aconsejó á Francisco José se entendiera, para gobernar en Hungría, con el partido independiente.

Sin embargo, tal rumor, que confirma la intromisión de Guillermo II en los asuntos interiores de Hungría, sólo ha servido para excitar más el recelo de los húngaros, que unánimemente reprueban las palabras imperiales.

Los hombres de todos los partidos sostienen que Hungría debe impedir, con la mayor energía, que la influencia alemana se deje sentir en su política interior, como sucede en Austria.

SOBERANOS Y PRÍNCIPES

El duque de los Abruzzos.

ROMA. Las últimas noticias recibidas del duque de los Abruzzos están fechadas en Cachemira.

Ellas dan cuenta de que el Príncipe ha realizado una ascensión á la montaña de Zozila, cuya alta cima está perpetuamente cubierta de nieve.

Después de hacer allí interesantes observaciones científicas, descendió de la montaña, marchando en dirección al glacis de Baltoro.

Francisco José á Lind.

VIENA. En los centros palatinos se asegura que el Emperador Francisco José dejará á mediados de verano su residencia de Ischl, y marchará á Lind.

El Soberano presenciará allí las maniobras que el conde de Zeppelin realizará con su dirigible.

EL CENTRO CATÓLICO BUSCANDO DINERO

LLUEVEN LOS IMPUESTOS

Los contribuyentes, aterrados.

BERLIN. Los liberales de las fracciones *freissining* han abandonado, definitivamente, la Comisión de Hacienda del Reichstag, dimitiendo las Secretarías que ocupaban.

Dicen que no quieren ser cómplices del establecimiento de las nuevas contribuciones que dicha Comisión propone á Bülow, en sustitución del rechazado impuesto sobre las herencias en línea directa.

Los católicos han ocupado los puestos vacantes.

Su *leader*, Erzberger, se multiplica, proponiendo tributos nuevos.

La nueva mayoría, compuesta de los católicos y de los conservadores, continúa negándose á aprobar los impuestos que graviten sobre los ricos solamente.

Como el *déficit* diario de millón y medio aumenta, amenazando con llevar al Imperio á un desastre financiero, la Comisión de Hacienda ha decidido proponer las contribuciones que siguen:

Una muy crecida sobre los licores extranjeros que sean importados en barriles.

Otra sobra los que entren en el Imperio embotellados y rotulados.

Otra sobre los productos de perfumería, dentífricos, cosméticos, tinturas, perfumes, jabones y esencias.

Los socialistas han llamado á esta contribución «el tributo de los dientes sucios».

Otra sobre el café y el té.

Otra sobre los fósforos.

Otra sobre las lámparas eléctricas.

Otra sobre el carbón.

Otra sobre la harina.

La indignación es muy grande entre el pueblo, que, enterado de lo que prepara la Comisión de Hacienda del Reichstag, teme que la vida se encarezca más todavía.

Los periódicos socialistas dicen que el Kaiser, en su deseo de poseer más acorazados que Inglaterra, está arruinando al Imperio y condenando al hambre á los trabajadores.

Créese que las contribuciones nuevas sobre el carbón y la harina serán rechazadas por el Reichstag.

Recuérdase que cuando la Liga Naval comenzó su campaña en pro del aumento de la flota de guerra, Bülow, con la ayuda de los católicos y contra el parecer de las izquierdas radicales, consiguió fuese votado un gravamen importantísimo sobre los trigos.

Por eso ahora, viendo lo grave de la situación financiera y no atreviéndose á aumentar la carga, ya pesadísima, del pueblo, pidió el establecimiento del impuesto sobre las herencias.

La negativa de los conservadores y católicos le obliga, ó bien á aceptar las compensaciones tributarias que la Comisión de Hacienda le propone, ó ya á pedir al Kaiser el decreto de disolución.

El *Vorwaerts* critica acerbamente los planes financieros de la nueva mayoría.

Dice que los socialistas se regocijan en parte de lo que ocurre, pues el pueblo y la clase media, arruinados por las contribuciones á que obligan los gastos nuevos del ejército y de la escuadra, engrosarán sus filas.

Con excepción de la Prensa católica, todos los diarios de Alemania, incluso muchos de los conservadores, califican lo que sucede de tristísimo y peligroso.

¡COMO ESTABAN SOLOS!

Cuatro yanquis roban á treinta

La sorpresa de unos consumidores.

NUEVA YORK. Un suceso extraordinario, que ha causado general asombro, ocurrió ayer en el número 444 de la Séptima Avenida.

En los bajos del magnífico inmueble á que nos referimos, se encuentra instalado el café Fishman.

Dicho café está siempre lleno por la tarde y por la noche.

En cambio, por las mañanas nunca hay en él más de treinta ó cuarenta consumidores.

Ayer, á eso de las diez y media, desayunábanse tranquilamente en las mesas cercanas á la calle, unas treinta personas, hombres y mujeres.

Casi todos ellos son empleados de las oficinas instaladas en el barrio.

Los camareros servíanles con apresuramiento, pues tenían prisa, cuando cuatro hombres de mala facha se presentaron en la puerta del café.

Todos los parroquianos volvieron el rostro hacia ellos.

Un camarero se les aproximó, diciéndoles con displicencia:

—¿Van á sentarse?

Un formidable puñetazo, que le hizo rodar á cinco pasos de distancia, fué la respuesta que le dieron los recién llegados.

Estos, aprovechándose del estupor que produjera entre los parroquianos del café acción tan brusca, sacaron revólvers y se adelantaron diciendo á media voz:

—¡El que se mueva ó grite, será muerto en el acto!

Nadie atrevióse á decir una palabra. Las mujeres, pálidas y aterradas se estrechaban contra los hombres, que no pudiendo creer á sus ojos, parecían estatuas.

Dos de los bandidos situáronse en la puerta con los revólvers amartillados.

Los otros dos acercáronse á los parroquianos, y les ordenaron, conminativos, vaciasen sus bolsillos sobre las mesas.

Todos obedecieron. Pero los bandoieros, viendo que el botín era casi insignificante, consultáronse con la vista, y uno de ellos, hablando con el acento especial de los hombres del Oeste, dijo:

—¡Voy á registrar los bolsillos, uno por uno! ¡Cuidado con moverse!

Y metódicamente, con una tranquilidad estupenda metió su mano izquierda en todos los bolsillos de los parroquianos.

Un compañero suyo le seguía, llevando abierta una gran bolsa de tela.

Y en ella se juntaron el dinero y los relojes de los hombres, y hasta los pendientes de las mujeres.

Cuando se terminó el despojo, los bandidos reuniéronse en la puerta, y diciendo burlonamente á los robados «¡Muchas gracias!» subieron á un automóvil parado en medio de la avenida y desaparecieron.

Dos policías les vieron salir del café; pero nada sospecharon.

Apenas los bandidos abandonaron el establecimiento, todos los consumidores, avergonzados, se levantaron como impulsados por un resorte y salieron tumultuosamente á la calle, gritando:

—¡A esos ladrones!

Los policías acudieron, preguntando:

—¿Qué pasa?

—Que nos han robado.

—¿Quiénes?

—¡Esos que huyen en el automóvil! ¡Que se van! ¡Persíganles!

Los agentes, asombrados, miraban á los cuatro ocupantes del automóvil, que se alejaban velozmente, y á los parroquianos del café, y no se atrevían á creer á sus ojos.

—¡Pero si son ustedes treinta y ellos cuatro solamente!—dijo al fin uno.

—¡Pues nos han robado!

Mientras, los bandidos habían desaparecido.

Los policías miraron filosóficamente a los robados, hicieron que éstos les contaran su mala ventura y dijéronles para consolarlos:

—¡Se merecen ustedes lo que les pasa, por cobardes!

Los bandidos no han sido capturados, y las treinta víctimas han tenido que soportar, encima de su desdicha, infinidad de burlas y alusiones molestas.

MUNDO ECLESIÁSTICO

El cardenal Kopp.

ROMA. El estado del cardenal Kopp, obispo de Breslau, sigue siendo el mismo.

La avanzada edad y la debilidad general del enfermo permiten abrigar pocas esperanzas.

Su Santidad ha enviado la bendición papal á Mons. Kopp *in articulo mortis*.

LOS VIAJES DEL CONDE ZEPPELIN

ESPERANDO AL CONDE

Zeppelin no parece.

BERLIN. Hasta las diez de la noche ha permanecido estacionado en Tempelhof un enorme gentío, ávido de saludar con sus aclamaciones el regreso del conde Zeppelin.

A dicha hora ha comenzado á circular entre el público la noticia de que el aeronauta había llegado á Bitterfeld y desde allí se disponía á regresar á su hangar del lago Constanza, sin pasar por Berlín.

Esta noticia produjo en la muchedumbre, congregada en Tempelhof, decepción grande, al mismo tiempo que no menor inquietud: el público se preguntaba qué habría ocurrido al aeronauta para desistir de su propósito.

Formáronse animados grupos, y en ellos se discutían los motivos que habrían podido obligar al conde á no pasar de Bitterfeld.

El Kaiser hízose transmitir cuantas noticias se tenían del conde de Zeppelin; éstas eran las ya dichas.

Poco después de las diez se supo que el dirigible del conde había pasado por Weimar; á partir de esa hora ya no se volvió á tener más noticias del aeronauta, y el público, desazonado é inquieto, empezó á retirarse de Tempelhof.

Al regreso, el tema de todas las conversaciones era la posibilidad de que hubiera ocurrido al conde de Zeppelin un accidente.

Hasta la hora en que telegrafío no se ha vuelto á tener noticias del dirigible.

Durante toda la noche la inquietud ha sido grande, y en las redacciones de todos los periódicos se ha hecho guardia para comunicar enseguida al público cualquier noticia que se hubiese tenido del conde de Zeppelin.

Accidente al «Zeppelin».

PARIS. Un telegrama de Goeppingen participa que el dirigible del conde Zeppelin ha chocado contra un árbol, sufriendo gravísimas averías.

Faltan detalles del accidente.

Noticias del «Zeppelin».

STUTTGART. Las noticias que se tienen del dirigible *Zeppelin*, dicen que á las tres de la madrugada fué visto en Schwemfort.

A las cuatro y cuarenta y cinco el dirigible pasaba por encima de Wurzbourg.

LAS LUCHAS SOCIALES

Las violencias de las huelgas.

FILADELFIA. Continúa la huelga de *chauffeurs* de automóviles.

Los huelguistas se entregan á toda clase de violencias contra los *chauffeurs* que no les secundan.

Ayer hicieron saltar por la dinamita un auto, dirigido por un *chauffeur* no huelguista.

Este resultó gravemente herido.

SINIESTROS Y CATÁSTROFES

El final de un día de campo.

ROMA. Telegramas de Sondrio (Lombardía), dan cuenta de un terrible accidente de automóvil.

Regresaba del campo un ómnibus ocupado por familias que habían pasado el día fuera de la ciudad, cuando se encontró en la misma carretera con un automóvil que marchaba en dirección contraria, á una velocidad vertiginosa.

El conductor del ómnibus, comprendiendo el peligro, quiso apartar á un lado el vehículo; pero antes que pudiera hacerlo, el automóvil se echó encima y el ómnibus volcó, con todos sus viajeros.

Un imponente grito de terror se elevó entonces del interior del mismo; los cristales del coche se habían roto, sus ventanillas se habían hecho añicos y los viajeros, revueltos unos con otros, formaban una masa informe y sangrienta.

Inmediatamente que se repusieron de la impresión, las personas que habían salido ilesas dedicáronse á socorrer á los heridos; siete de ellos fueron retirados del interior del coche en gravísimo estado.

Entre ellos fué recogida una niña, que á los pocos momentos falleció en brazos de su madre, que herida ella tan bién, abrazaba desesperadamente conte su pecho ensangrentado el cadáver de la criaturita.

GUERRA Y MARINA

La Marina francesa.

PARIS. Parece que en las altas esferas de la Marina hay el acuerdo de imprimir en los años venideros un vigoroso impulso á las construcciones navales para que Francia salga del estado de inferioridad á oue ha quedado relegada durante los últimos años y vuelva á colocarse en el rango de las primeras Potencias de Europa, estimulada por los esfuerzos constantes que realiza su enemiga natural.

Objeto de la deliberación del Consejo Supreperior de Marina ha sido recientemente asunto tan importante, habiéndose acordado, después de una detenida y amplia discusión, que ha durado dos días, importantes resoluciones.

El Consejo Superior de Marina está convencido de que todos los sacrificios del país deben dirigirse á la creación de una poderosa flota de línea, relegando á segundo término las flotillas de torpederos y submarinos, porque está demostrado que el combate entre los grandes acorazados de dos naciones enemigas es lo que decide la lucha.

Si Francia quiere recuperar el rango que ocupaba entre las primeras Potencias marítimas deberá poseer en 1920, que es la época en que estarán acabadas todas las construcciones navales del programa alemán de 1906, 45 grandes acorazados.

Los nuevos barcos que se han de construir tendrán un desplazamiento de 22.500 toneladas próximamente.

Su potencia ofensiva la constituirán doce cañones de treinta centímetros como armamento principal, y diez y ocho de catorce como secundario.

Se prescinde por completo en las nuevas construcciones de cruceros acorazados.

Con arreglo al programa proyectado por el Consejo Superior, desde 1910 á 1920 deberá Francia construir 33 acorazados de 22.500 toneladas y terminar 39 acorazados, puesto que los seis del tipo *Danton* están proyectados para 1911.

En cuanto á los seis del tipo *Patrie*, están incluídos en el número total anteriormente indicado.

En cuanto al coste, si se admite como promedio la cifra de 65 millones de francos para cada barco de 22.500 toneladas, tendrían que invertirse en Marina 2.145 millones de francos.

En 1920 la flota alemana de línea estará constituída por 38 acorazados y 20 cruceros acorazados de menos de veinte años de servicio, ó sean 58 barcos de combate.

Si el programa naval del Consejo Superior es aceptado, Francia dispondrá en la misma época de 57; de éstos, 45 acorazados y 12 cruceros acorazados de más de 10.000 toneladas.

De estas cifras comparativas se deduce que Francia se preocupa de igualar sus fuerzas navales á las de su rival.

Ahora tienen la palabra el Gobierno y el país, por medio del Parlamento.

MISCELANEA

Pachás degradados.

LONDRES. *The Daily Telegraph* publica despachos de Constantinopla anunciando que Izzel pachá y Runir pachá han sido condenados á sufrir la degradación cívica.

Además les serán confiscados los bienes.

Los crímenes de los terroristas.

SAN PETERSBURGO. La Policía practica incesantes investigaciones para descubrir á los autores del asesinato de su compañero M. Socrieff.

El crimen se ha perpetrado en circunstancias misteriosas, difíciles de esclarecer.

El día 29 de mayo M. Socrieff retiróse á su casa á la hora de costumbre y sin que en él se advirtiera nada anormal.

Al día siguiente observóse que M. Socrieff no salía de su aposento; sin embargo, ninguno se inquietó; supusieron los criados del hotel donde residía que el inspector, fatigado por el trabajo que le estaba encomendado, se levantaría más tarde que los demás días; pero transcurrieron las horas sin que M. Socrieff saliera de sus habitaciones, y comenzaron á sospechar que pudiera habor sido víctima de algún accidente personal.

Puesto el hecho en conocimiento del dueño del hotel, dió aviso á la Policía, y pasado el tiempo necesario para corroborar las sospechas de todos, llamaron á la puerta de la estancia reiteradas veces, sin obtener contestación.

Forzóse entonces la puerta por orden de la autoridad, y los agentes y criados penetraron en la habitación de M. Socrieff, encontrándole tendido en el lecho, con el rostro invadido por una palidez cadavérica.

Al tocar el inanimado cuerpo del inspector se advirtió que había fallecido.

Inmediatamente se dió aviso á un médico, que, al examinar el cadáver, advirtió síntomas de que M. Socrieff pudiera haber sido víctima de una intoxicación.

La autopsia del cadáver ha corroborado que el inspector murió envenenado, y la Policía sospecha que su compañero ha sido víctima de una venganza de los terroristas.

M. Socrieff estaba encargado de la misión especial de examinar las cartas de procedencia sospechosa que se echaban en Correos.

Para examinarlas utilizaba un procedimiento del que era inventor, mediante el que podía fotografiar el contenido sin necesidad de abrir las cartas.

La peste bubónica.

PARIS. Las últimas noticias recibidas de Amoy (Tonquin) son muy alarmantes para la salud pública.

La peste bubónica ha hecho su funesta aparición en varios distritos de la región Sur del Celeste Imperio, causando numerosas víctimas.

Según los datos recibidos en Tonquin, en dichos distritos sucumben diariamente más de cincuenta personas víctimas de la terrible epidemia.

Relaciones internacionales

Nuevos embajadores.

PARIS. El ministro de Negocios Extranjeros ha recibido el *exequatur* del Gobierno ruso para M. Georges Louis y el del Gobierno otomano para M. Bompard.

Ambos diplomáticos acaban de ser nombrados embajadores de Francia en San Petersburgo y Constantinopla, respectivamente.

Banquete de despedida.

CONSTANTINOPLA. El embajador de Francia, M. Constans, se ha despedido oficialmente del Gobierno otomano.

El gran visir ha dado en honor de M. Constans un gran banquete de despedida.

Al acto asistieron los ministros turcos y los representantes del Cuerpo diplomático extranjero.

ARTE, LITERATURA Y CIENCIAS

Nuevo cometa.

NUEVA YORK. El profesor Brooks, del Hobart College, ha anunciado haber descubierto un nuevo cometa, que se dirige hacia nuestro planeta.

En los Observatorios yanquis se están realizando estos días trabajos para comprobar el descubrimiento del profesor Brooks.

AMERICA LATINA

La revolución de Santo Domingo.

PUERTO PLATA. Durante las últimas horas ha mejorado algo, á favor del Gobierno, la marcha de la revolución.

El general Camacho, que se había apoderado de una población situada en la frontera haitina, se encuentra cercado por las tropas leales.

Mensaje presidencial.

CARACAS. El Presidente Gómez ha enviado un mensaje al Congreso.

En él recomienda el fomento de las Empresas colonizadoras, industriales, agrícolas y mineras.

ESCÁNDALO EN EL SENADO YANQUI

A puñetazo limpio

El periodista y el senador.

WASHINGTON. El *New York Times* publicó el viernes último un artículo muy violento en que se comentaba un discurso pronunciado el jueves por el senador Baly.

A él pertenecían párrafos como los siguientes:

«El intermedio cómico de la sesión estuvo á cargo del senador Baly.

Este hizo reir de lo lindo á sus compañeros de representación y á los periodistas encargados de las reseñas.

Premioso de palabra, balbuciente, habló mucho y no dijo nada.

Su argumentación fué absurda, y las consecuencias que sacaba de ella de lo más peregrino que darse puede.

Mal gusto y peor tino han tenido los que eligieron á Baly.

Están haciendo en el Senado un papel desastroso.»

Baly, al leer el artículo, montó en cólera.

El sábado dirigióse al Senado y quejóse amargamente, ante varios compañeros, de lo que estimaba un insulto inmotivado y sangriento.

Los senadores que le escuchaban aconsejáronle se calmase, pues el *New York Times* ha publicado ya artículos semejantes en diversas ocasiones, haciendo en ellos blanco de sus censuras á senadores muy conocidos por su talento é independencia.

Tales razones no aplacaban á Baly, que, furioso, decía, en uno de los pasillos:

—¡Como vea al autor de ese artículo, voy á darle una paliza! ¡El *New York Times* es un periódico indigno!

Hablaba á gritos, y sus palabras fueron oídas por Mr. Manning, redactor parlamentario del *New York Times*, que se dirigía tranquilamente á la tribuna de periodistas.

Acercóse á Baly, y preguntóle con mucha política:

—¿Qué tiene que decir contra mi periódico?

Baly volvióse iracundo, y casi metiéndole los puños por los ojos, gritóle:

—¡Que publica infamias é indignidades!

—¡No es verdad!

—¡Sí lo es! ¡El artículo que ha insertado el viernes no es razonable ni honrado!

—¿Qué artículo?

—¡Este!

Y el furioso senador mostró al periodista la columna del diario, donde aparecía el artículo que tanto le había indignado.

—Ese artículo es mío—respondióle tranquilamente Manning,—y en él digo la verdad. Muchos de los senadores que nos escuchan se reían disimuladamente cuando usted hablaba.

Tal audacia exasperó á Baly, que gritó, ya fuera de sí:

—¡Esto hay que rectificarlo!

—Yo no rectifico sino las inexactitudes, y es un hecho cierto que el Senado escuchó regocijadísimo su discurso del jueves.

—¿No rectifica?

—¡No!

Un formidable puñetazo, que hizo ver al periodista las estrellas, fué la glosa que el senador puso á tan rotunda negativa.

Manning, que no es manco, contestó en igual forma y ambos comenzaron una reñida sesión de boxeo entre el asombro de los senadores, que, viendo su encarnizamiento, no se atrevían á separarles.

Fué incalculable el número de bofetadas y puñetazos que se propinaron los contendientes. A los pocos minutos, de las narices de ambos salía sangre en abundancia.

Además, sus ojos estaban hinchados y amoratadas sus mejillas.

Acudieron los ujieres y tras grandes esfuerzos lograron separarles.

Lleváronse al periodista por un lado y al senador por otro, pero pocos momentos después ambos encontráronse nuevamente en la sala de los médicos de guardia.

El periodista, mientras le aplicaban hilas y paños de árnica, gritó al senador:

—¡Conste que no rectifico!

La respuesta de Baly fué lanzarle á la cabeza una caja que contenía un botiquín de urgencia.

La caja no hizo blanco en el periodista, pero en cambio contusionó gravemente al médico que le curaba.

Hubo que sacarles de la sala y curarles uno después de otro, pues querían acometerse nuevamente.

Ayer domingo el *New-York Times* ha publicado un extenso relato de la sesión de boxeo sostenida por Baly y su redactor Manning.

Y la pone el siguiente comentario:

«Dijimos el viernes que el senador Baly habla mal.

Hoy decimos que boxea peor que habla.»

GRAN MUNDO

LONDRES. Una horrible desgracia aflige en estos momentos á la familia Samuel.

Mr. Samuel, el banquero, hermano del diputado, ha tenido la desgracia de morir, aplastado por un tren, en la estación de Leamington.

La familia Samuel recibe muchas expresiones de pésame.

LA CORRESPONDENCIA DE ESPAÑA, es el único periódico que por tener ediciones mañana, tarde y noche, y por circular dos de ellas en Madrid, difunde más persistentemente la publicidad, pues sus anuncios son leídos por la mañana y por la noche.

Es, por lo tanto LA CORRESPONDENCIA DE ESPAÑA, el diario que ofrece mayores ventajas á los anunciantes.

Avisos útiles.

AVISO

Desde 1.º de junio seguirán haciendo operaciones de préstamos sobre ALHAJAS y PAPELETAS del MONTE las Casas VICTORIA, 2, CARRERA DE SAN JERONIMO, 14 y PRINCIPE, 2.

GRAN SALDO DE CALZADO HORTALEZA, 72

2009 Ministerio de Cultura

INFORMACIONES DE PROVINCIAS

TELÉGRAFO — CORREO — TELÉFONO

Exposición regional gallega

El Comité de la Exposición que próximamente será inaugurada en Santiago, dirige á todos los hijos y amantes de Galicia una circular, que dice así:

La Exposición que habrá de celebrarse en Santiago, á partir de la primera quincena del próximo mes de julio, puede y debe ser considerada no sólo como un compromiso de honor que alcanza á todos los hijos y amantes de Galicia, sino también como una empresa necesaria y transcendental, que reportará inmediatos, positivos y generales beneficios.

Hoy que la protección y la estima se dispensan á los pueblos á medida que ellos se esfuerzan en acrecentar su significación y valimiento en los diversos órdenes de la actividad y de la producción, importa sobremanera que Galicia prepare y acelere el logro de las propias legítimas aspiraciones, acogiendo la propicia oportunidad que ofrece la proyectada Exposición para poner de manifiesto en armónico conjunto los dones que la naturaleza le concede pródigamente y á la par el grado de adelantamiento de sus industrias, así como el número y la calidad de cuantos dentro de esta región enaltecen y cultivan el trabajo.

Con manifiesto error, se cree todavía por muchos que Galicia nada produce que sea digno de atención, y á los gallegos toca demostrar la inexactitud de este juicio tan gratuíto como perjudicial, no sólo para que Galicia obtenga la merecida honra, sino también el razonable y justo provecho.

Al presentarse completo é imparcial testimonio de la labor de los hijos de Galicia, se conseguirán inmensas ventajas de carácter particular, puesto que una vez conocidas las producciones y apreciadas las condiciones de esmero y baratura serán aquellas solicitudas en nuevos y dilatados mercados.

Por otra parte, secundada la Exposición con el concurso muy honorable que le proporcionan numerosos industriales nacionales y extranjeros, ella será, seguramente, la escuela por excelencia, donde los unos observarán útiles innovaciones y adelantos, para adaptarlos á las industrias establecidas, y donde otros encontrarán nuevos factores de riqueza, que acaso, con notorias ventajas, podrían implantarse en nuestra comarca.

Aquilatadas estas consideraciones en un justo medio de general conveniencia, influyen el ánimo de este Comité para aconsejar una vez más á los centros oficiales, entidades científicas y artísticas, á los industriales, agricultores, cosecheros y fabricantes y, en una palabra, á todos los elementos que constituyen la vida moral y económica de Galicia, que aporten su concurso á la magna empresa de la Exposición, bien seguros de que sus obras, por modestas que á sus autores parezcan, desempeñarán importante papel y serán tan debidamente recompensadas como sinceramente agradecidas.

Sean, pues, todos los buenos hijos y entusiastas amantes de Galicia y los que con Galicia simpatizan, heraldos de estas desapasionadas apreciaciones, y sírvanse acoger el ruego que, en cumplimiento de gratos deberes, les dirige el Comité para que á la vez que con la mayor urgencia remitan las hojas de inscripción, y en la plena seguridad de ser atendidos en sus justos deseos, soliciten las informaciones y servicios que consideren necesarios para realizar los laudables propósitos de contribuir al más lisonjero éxito de la Exposición Regional Gallega de 1909.

Santiago, mayo de 1909.—El presidente, *Pedro Pais Lapido*.—El secretario general, *Máximo de la Riva García*.»

NOTICIAS DE SOCIEDAD

BODAS

Han contraído matrimonio:

En Malaga, D. José Parra con la Srta. Eulalia Arias.

En León, D. Joaquín Ruiz con la Srta. Victorina García.

En Padrón, D. Juan Daviña con la Srta. Luisa Rey.

En Escanilla, D. José Peris con la Srta. Valera Huerta.

En Granada, D. Manuel Martín con la señorita Antonia Calvo y D. José Luis Merino con la Srta. Victoria Pérez.

En Cartagena, D. Alfonso Barahona con la señorita Juanita Sánchez.

En breve contraerán matrimonio:

En Sevilla, D. Antonio de León con la señorita Ana Manjón.

En Murcia, D. Manuel Durán con la Srta. Joaquina García.

En Cartagena, D. Salvador Castelo con la señorita Matilde Martínez.

NECROLOGÍA

Han fallecido:

En Vitoria, D. Emilio Pueyo.

En Barcelona, D. Matías Pakornig, doña Isabel Guardia y doña Pía Sampere.

En Alcoy, doña Ana García Muñoz.

En Olite, D. Cándido Montaño y doña Emeteria Martínez.

En Cádiz, D. Angel Fernández Reino y el niño Feliciano Caubín.

En Santander, D. Marcos Gutiérrez.

En Zamora, doña Blasa Acebes.

En Alicante, D. José Alberola.

En La Palma, D. Bartolomé Pérez.

En Valencia, D. Adolfo Royo, doña Francisca Pizcueta y doña Amalia de Aracil.

En Oviedo, doña Felipa del Barrio.

En Verín, el reverendo padre fray Antonio Hortas.

En Villadangos, D. José Honrado.

En Orense, la niña Hortensia López.

En Tudela, D. Donato Labarga.

En Reus, doña Paula Manresa.

VIAJES

Han llegado:

A Oviedo, D. Francisco Arias.

A Alicante, D. Luis Mauricio Agustina y don Esteban Latorre.

A Zaragoza, D. Joaquín Jimeno.

A Ciudad Real, D. Javier Irastorza.

A Bilbao, D. Eduardo de Arriaga y D. Miguel Elgoibar.

A Cáceres, el conde de Campomanes, D. Luis de Cepeda y D. Tomás y D. Francisco Amarillos.

A León, la Srta. Soledad de P. Cristellys.

A Valladolid, D. Carlos Alvarez Guijarro y D. Miguel Galante.

A Valencia, D. Silverio Estruch, D. Juan Colomer, D. Antonio Melo, D. Adolfo Beltrán, don M. Cervelló con su familia, D. Juan M. Cruzans, D. Ricardo Javaloyes, D. Enrique Santamaría, el padre Calasanz Rabaza, D. Ricardo Descalz, don Conrado Escrig, D. Evaristo Crespo Azorín y D. Antonio Enríquez.

Han salido:

De Valladolid para Madrid, D. Fernando Casado, D. Felipe Arnedo; para Segovia, D. Vicente Sagarra y D. Fernando Gómez.

De Málaga para Madrid, D. Ricardo León.

De Alicante para Sevilla, el marqués del Bosch.

De Santander para Madrid, D. Isidoro del Campo.

De Zaragoza para Toledo, D. Antonio Portolés y D. Raimundo Goizueta.

De Oviedo para Madrid, D. Francisco López.

De Gijon para Madrid, D. Jacobo Toron.

De Murcia para Palencia, doña Cecilia Cacho, y para Madrid, D. Francisco González.

De Valencia para Barcelona, D. Jaime Viladrich y D. Eusebio Díez; para Andalucía, doña Francisca Navarro de Pérez Milá, y para Madrid, D. Félix Azzati, D. Blas Uruburu, D. José Boro, D. Miguel Portolés, D. Ricardo Plá y don José Benlloch.

NACIMIENTOS

Han dado á luz.

En León, la esposa de D. Pedro Pardo, una niña.

En Zaragoza, la esposa de D. Manuel Lasala, una niña.

En Sevilla, la esposa de D. Manuel Puerto, un niño y la de D. Joaquín Garrido Prieta, una niña.

En Oviedo, la esposa de D. Félix Díaz, un niño.

En Cádiz, la esposa de D. Lorenzo Tello, un niño y la de D. Arturo Mena, un niño.

ANDALUCÍA

Una riña y un hundimiento.

HUELVA. Un oficial de una zapatería de la calle de Sagasta, llamado Manuel Toro Magro, castigó duramente á un aprendiz, hijo de otro oficial, Antonio González Pinedo.

Entre los oficiales hubo una acalorada discusión, y cogiendo las chavetas, se acometieron, resultando Antonio con una herida en el vientre, de resultas de la cual falleció en el Hospital.

—Ejecutando las obras del alcantarillado en la calle de San Andrés, se hundió un paredón, sepultando al obrero José Pérez Cruz.

Acudió el alcalde, que organizó los trabajos de salvamento, y cuando después de una hora se le sacó, el obrero estaba ileso, habiendo permanecido todo este tiempo en pie y tapándose la cara con el pañuelo.

Un incendio.

BAILEN (lunes, mañana). Durante la madrugada anterior, un violento incendio ha destruído las existencias de un establecimiento de paquetería, recientemente inaugurado en la Plaza de la Constitución, y propiedad de D. Manuel Ledesma.

El edificio, que estaba asegurado, sufrió daños graves.

La proximidad de la Inspección de vigilancia al lugar del suceso permitió que lo advirtieran el guardia municipal Andrés Barragán y un sereno, los cuales dieron la señal de alarma, despertando y poniendo en salvo á un matrimonio y dos niñas de corta edad, que habitaban la casa.

El guardia y el sereno hicieron además que acudiera personal suficiente para extinguir el incendio.

INAUGURACION DE UN DRAGADO

FIESTAS EN PERSPECTIVA

HUELVA. (Lunes, madrugada.) Ha llegado el tren de dragado del puerto, y la Junta de obras, para solemnizar la inauguración de las mismas, ha organizado unos brillantes festejos populares, proponiéndose invitar al Rey, ministros de Fomento y Marina y altas personalidades de la región.

Pero ha surgido un conflicto á causa de que el comandante de Marina se opone á los trabajos del dragado.

La Empresa de las obras ha contratado á ochocientos obreros belgas, que ya vienen de camino.

Una exposición.

Organízase una Exposición benéfica de muñecas, habiéndose ya recibido una valiosísima, regalo de la Infanta doña Isabel.

ARAGÓN

Suceso aclarado.

ZARAGOZA (lunes, tarde). En las oficinas de Vigilancia se han presentado hoy un hombre y una mujer, pidiendo detalles de la mujer y la niña que ayer fueron arrolladas por el tren.

Las aludidas personas son hermanos de las víctimas.

Se desarrolló una tristísima escena al saber que se trataba de persona de su familia.

La mujer arrollada se llamaba Francisca Uche y la niña Teresa Tremul.

Aquélla se había quedado viuda hacía dos meses, y siempre manifestaba que su hija correría la misma suerte que ella.

Ayer salió de su casa, calle de Hernán Cortés, núm. 44, y tomó la determinación que la produjo la muerte.

Además deja otros dos niños.

El gordo en Zaragoza.

El premio mayor de la lotería ha correspondido en el sorteo de hoy al núm. 25.456, vendido por el administrador de aquí, D. César La puente.

De las indagaciones hechas sólo se sabe que el billete fué vendido en décimos sueltos.

En la misma lotería ha sido vendida la decena completa del 25.451 al 25.460.

La suerte, como se ve, ha favorecido hoy á Zaragoza.

El mercado.

Las impresiones que se tienen respecto á la agricultura son de que se cogerá media cosecha.

El negocio triguero está encalmado.

Durante la semana han entrado en esta plaza 58 vagones de trigo.

Los precios que rigen son los siguientes:

Catalán de monte, de primera, á 47 pesetas el caíz; de segunda, á 44,50; hembrilla, á 43.50; huerta, á 42; maíz, á 28 pesetas los 187 hectolitros; cebada superior, á 22 pesetas; corriente, á 18; avena, á 16; harina de primera, á 43 pesetas los cien kilogramos; entrefuerte, á 41,50; segunda, de fuerza, á 37.

Han terminado las operaciones del esquileo, hallándose el mercado de lanas encalmado.

Del extranjero se reciben impresiones acusando tendencia al alza.

Por las lanas de Pina se piden 20 pesetas arroba, pero los compradores no se deciden.

El aceite y el vino están en calma absoluta.

La peregrinación granadina.

Ha llegado esta mañana, procedente de Barcelona, la peregrinación granadina, siendo recibida en la estación por el Sr. Pellicer, el mayordomo del palacio arzobispal, Sr. Magaña, y algunas Cofradías.

Los granadinos, que vienen presididos por el arzobispo de Granada, permanecerán aquí pocas horas.

Han visitado el templo del Pilar y al arzobispo, Sr. Soldevila.

Noticias diversas.

ZARAGOZA (lunes, noche). En la Academia Jurídico-práctica aragonesa ha continuado la discusión acerca del Derecho civil aragonés, demostrando sus conocimientos en la materia varios socios.

—Comunican de Gallur que José Oliva riñó con un hermano suyo, infiriendo el primero al segundo una cuchillada en la espalda.

—En Sástago se le disparó la escopeta al vecino Casimiro Serrano, causándole una herida grave en el brazo.

—En Pina, estando probando una pistola, tuvo la desgracia de herirse en una pierna el vecino Pascual Mesana.

—La Prensa excita al alcalde para que dicte algunas medidas encaminadas á que los perros no vayan por la calle sin bozal, pues en pocos días han sido varias las personas mordidas en Zaragoza.

—La colonia aragonesa de Toledo ha regalado al Sr. Paraíso un artístico pergamino con los escudos de Aragón y Toledo y las firmas de los aragoneses allí residentes.

El Sr. Paraíso ha agradecido mucho el obsequio.

—Ha regresado el capitán general, Sr. Rodríguez Bruzón, á quien hoy ha cumplimentado el gobernador.

—Los oficiales de Caballería Sres. Rodríguez y Grande tomarán parte en el concurso hípico de Valencia.

—El ingeniero Sr. Arellano y el personal técnico correspondiente, ha empezado á hacer estudios acerca del pantano de Yesa.

—Ha fallecido el maestrante D. Antonio Vidal.

—Le ha sido concedida la encomienda de Isabel la Católica al concejal D. José Sancho Arroyo

—Estando bañándose esta tarde en el baño popular del Ebro se ahogó un joven llamado Manuel Baret.

—En la calle de la Palma, una mujer, llamada Manuela Regueral, se sintió enferma repentinamente y murió al poco rato.

Noticias de Huesca.

HUESCA (lunes, noche). En Apiés ha tomado posesión del curato el presbítero D. Andrés Lapeyra.

Al acto, que ha revestido mucha solemnidad, asistieron las autoridades y los presbíteros señores Blasco, Erice, Buesa, Rodríguez Lapuerta y otros.

—La compañía de la Comedia, de Madrid, ha terminado su campaña aquí y ha salido para Barcelona.

—Se ha celebrado la feria de ganados, que ha estado muy desanimada, á causa de la lluvia.

—En Tamarite se ha celebrado una reunión para tratar del establecimiento de una línea de autos á Binefar.

El mejor dentífrico del mundo es el **Elixir Nacarine**

CASTILLA LA VIEJA

Asilo para sacerdotes.

SANTANDER (lunes, tarde). Los prelados de León, Vitoria y Palencia, con el cardenal Aguirre y el obispo de Santander, buen número de sacerdotes y otras personas, han ido hoy por la línea de Bilbao hasta la estación de Marrón y desde allí, en carruajes, hasta el santuario de «La Aparecida», donde el obispo de esta diócesis desea fundar un Asilo para sacerdotes viejos y pobres.

Los excursionistas asturianos.

SANTANDER (lunes, tarde). Por la mañana, los excursionistas asturianos, divididos en grupos, y en compañía de los diputados y concejales, dedicáronse á visitar los edificios públicos, utilizando para ello buen número de carruajes.

Por la tarde han realizado una excursión marítima por la bahía, habiendo sido obsequiados á bordo de las embarcaciones y resultando la jira verdaderamente deliciosa.

Visitaron después la Casa Consistorial y la Escuela de Comercio.

Por la noche se ha celebrado en el Instituto Carvajal una conferencia, dedicada á los excursionistas.

Ha disertado el presidente de la Real Sociedad de Excursionistas Montañeses, D. Julián Fresnedo, haciendo una amena descripción de la provincia de Santander y exhibiendo con el mismo fin innumerables proyecciones de paisajes de estas montañas.

Conferencias pedagógicas.

VALLADOLID (lunes, noche). En la Escuela Normal se han celebrado conferencias pedagógicas, disertando los Sres. Asparza y Solana acerca de la primera enseñanza, el Magisterio y la Industria y la instrucción primaria en Alemania é Inglaterra y sobre el mejoramiento de la clase del Magisterio.

La romería del Carmen.

El segundo día de la romería del Carmen ha resultado animadísimo y espléndido.

En los mercados, con motivo de la festividad del día, no ha habido entradas.

CATALUÑA

Los conservadores.

BARCELONA. (Lunes, tarde.) Ayer tuvo lugar la anunciada reunión general de socios del Centro Conservador, bajo la presidencia del Sr. Boladeres.

Este explicó el objeto de la reunión, rechazando el calificativo de caciquista y retrógrado que se aplica al partido, enumerando las leyes descentralizadoras y sociales que se deben al mismo.

El secretario Sr. Gasó dió lectura de la memoria reglamentaria, en la que se recuerdan los grandes éxitos de los viajes de los Reyes á Cataluña, y se demuestra la identificación del Centro con el partido y los gobernantes.

Los trabajos de reorganización del partido llevados á cabo; las atenciones del Gobierno hacia el mismo, con motivo de los viajes regios y el del ministro de Gracia y Justicia; los nombramientos de senadores vitalicios y otros.

Termina la memoria haciendo resaltar lo adelantados que están los trabajos á favor de la conjunción de la derecha, para contestar á los avances de la izquierda.

Se dió cuenta luego de la fórmula de transacción, propuesta por la ponencia nombrada para entender acerca de la proposición del señor Bartrina, en la que se pide se adopten por el partido orientaciones francamente regionalistas.

En ella se afirma que ninguna necesidad hay de hacer declaraciones determinadas desde el

LOTERIA NACIONAL

Sorteo del 31 de mayo.

800	25.455	
100.000	25.456	Barcelona, Valencia, Zarag.ª
800	25.457	....
600	16.110	
60.000	16.111	Madrid, Madrid, Madrid.
600	16.112	....
544	9.686	....
20.000	9.687	Cartagena, Aguilas, Madrid.
544	9.688	....
1.500	19.774	Granada, Córdoba, Cádiz.
1.500	25.165	S. Ildefonso, Sevilla, Huelva.
1.500	18.168	Cartagena, Alicante, Madrid.
1.500	2.902	Madrid, Madrid, Madrid.
1.500	19.794	Madrid, Córdoba, Cádiz.
1.500	27.356	Málaga, Málaga, Málaga.
1.500	18.518	Madrid, Madrid, Madrid.
1.500	27.265	Granada, Granada, Granada.
1.500	1.883	Durango, S. Sebastián, Cart.ª
1.500	18.601	Montoro, Cartagena, Vigo.
1.500	16.447	S. Roque, Lérida, Granada.
1.500	17.923	Puerto Real, Madrid, Bilbao.
1.500	444	Zaragoza, Valencia, Valencia.
1.500	28.917	Oviedo, Oviedo, Oviedo.
1.500	30.527	Bilbao, Bilbao, Bilbao.
1.500	12.742	Mataró, Sevilla, Madrid.
1.500	17.428	Albacete, Oviedo, L. Palmas.
1.500	19.757	Valencia, Cádiz, Burgos.

99 aproximaciones de 800 pesetas cada una, para los 99 números restantes de la centena del premio primero.

99 ídem de 800 ídem íd. para los 99 números restantes de la centena del premio segundo.

El siguiente sorteo se celebrará el día 11 de junio.

Constará de 19.000 billetes, al precio de 100 pesetas el billete, divididos en décimos á 10 pesetas, distribuyéndose 1.314.040 pesetas en 1.008 premios.

PREMIADOS CON 300 PESETAS

	1.511	2.485	3.629	4.746			8.407	9.885	11.154	12.005	13.228	14.470		17.688	18.802	19.996	20.886	22.226	23.648	24.952		27.192	28.568	29.740
Cent.ª	1.850	2.515	3.680	4.785	*6 mil*	*7 mil*	8.475	9.895	11.169	12.006	13.250	14.483	*16 mil*	17.721	18.846		20.915	22.252	23.656	24.985	*26 mil*	27.199	28.571	29.746
	1.538	2.706	3.685	4.791			8.527		11.181	12.021	13.258	14.499		17.761	18.874	*20 mil*	20.927	22.528	23.657	24.989		27.256	28.581	29.747
21	1.564	2.569	3.641	4.892	6.009	7.014	8.584	*10 mil*	11.220	12.044	13.261	14.521	16.005	17.770	18.880	....	20.934	22.340	23.666	24.993	26.001	27.259	28.583	29.759
144	1.425	2.570	3.644	4.901	6.031	7.020	8.600		11.218	12.052	13.267	14.594	16.051	17.801	18.899	20.018	20.984	22.366	23.674		26.062	27.277	28.585	29.850
208	1.517	2.582	3.782	4.922	6.062	7.091	8.625	10.020	11.261	12.066	13.270	14.604	16.060	17.845	18.900	20.029	20.990	22.400	23.685	*25 mil*	26.029	27.379	28.587	29.875
226	1.578	2.656	3.761	4.949	6.082	7.097	8.629	10.028	11.280	12.101	13.291	14.631	16.080	17.846	18.968	20.033		22.465	23.716		26.030	27.384	28.590	29.904
241	1.616	2.666	3.781	4.95	6.085	7.115	8.682	10.035	11.300	12.140	13.301	14.701	16.111	17.855	18.979	20.077	*21 mil*	22.485	23.748	25.038	26.050	27.391	28.597	29.914
251	1.690	2.677	3.799		6.241	7.152	8.724	10.078	11.310	12.170	13.354	14.751	16.152	17.912	18.998	20.088		22.547	23.772	25.061	26.062	27.436	28.644	29.938
301	1.700	2.702	3.802	*5 mil*	6.240	7.225	8.747	10.116	11.345	12.184	13.381	14.767	16.153	17.928		20.091	21.064	22.555	23.792	25.063	26.097	27.448	28.676	29.945
360	1.718	2.721	3.827		6.248	7.232	8.755	10.122	11.355	12.201	13.372	14.781	16.169	17.929	*19 mil*	20.104	21.086	22.572	23.801	25.084	26.104	27.476	28.706	29.961
388	1.746	2.729	3.957	5.018	6.251	7.255	8.838	10.150	11.380	12.230	13.384	14.848	16.210	17.933		20.105	21.088	22.595	23.816	25.115	26.123	27.478	28.739	29.996
409	1.763	2.740	3.950	5.060	6.252	7.289	8.841	10.186	11.411	12.253	13.411	14.870	16.222	17.995	19.009	20.107	21.165	22.604	23.884	25.125	26.205	27.488	28.740	
418	1.816	2.758	3.972	5.089	6.276	7.305	8.919	10.212	11.420	12.260	13.414	14.881	16.388		19.035	20.124	21.172	22.639	23.856	25.134	26.304	27.506	28.747	*30 mil*
441	1.817	2.784	3.980	5.117	6.320	7.357		10.217	11.467	12.288	13.431	14.902	16.440	*18 mil*	19.122	20.155	21.223	22.644	23.860	25.146	26.364	27.561	28.749	
456	1.825	2.904		5.148	6.346	7.364	*9 mil*	10.222	11.468	12.312	13.432	14.905	16.554		19.131	20.158	21.224	22.648	23.871	25.160	26.380	27.563	28.757	30.015
518	1.850	2.961	*4 mil*	5.168	7.550	7.376		10.345	11.469	12.363	13.446	14.977	16.621	18.002	19.148	20.173	21.252	22.665	23.898	25.173	26.411	27.599	28.776	30.039
607	1.848	2.985		5.171	6.408	7.452	9.017	10.384	11.472	12.366	13.481		16.684	18.014	19.189	20.180	21.277	22.715	23.898	25.186	26.429	27.602	28.811	30.060
637	1.862	2.998	4.000	5.182	6.411	7.454	9.045	10.395	11.489	12.372	13.501	*15 mil*	16.709	18.016	19.222	20.189	21.327	22.768	23.914	25.225	26.443	27.615	28.818	30.195
642	1.866	......	4.028	5.218	6.421	7.456	9.051	10.401	11.510	12.414	13.510		16.797	18.017	19.233	20.230	21.348	22.810	23.918	25.240	26.463	27.657	28.841	30.221
664	1.877	*3 mil*	4.032	5.220	6.425	7.618	9.119	10.410	11.512	12.436	13.520	15.047	16.800	18.032	19.241	20.240	21.395	22.816	23.923	25.262	26.481	27.650	28.846	30.230
674	1.889		4.039	5.228	6.502	7.681	9.178	10.451	11.521	12.471	13.551	15.059	16.914	18.057	19.249	20.274	20.411	22.862	23.939	25.278	26.521	27.686	28.854	30.242
684	1.892	3.022	4.103	5.236	6.518	7.765	9.191	10.454	11.525	12.524	13.550	15.071	16.935	18.062	19.263	20.285	21.425	22.875	23.948	25.288	26.579	27.703	28.881	30.276
715	1.899	3.070	4.105	5.274	6.557	7.807	9.227	10.534	11.528	12.568	13.564	15.081	16.976	18.134	19.269	20.291	21.485	22.906	23.967	25.312	26.584	27.862	28.931	30.301
754	1.908	3.081	4.124	5.345	6.548	7.820	9.233	10.576	11.567	12.587	13.582	15.114		18.143	19.276	20.298	21.536	22.920	23.999	25.323	26.603	27.899	28.932	30.319
792	1.917	3.088	4.187	5.344	6.610	7.844	9.267	10.595	11.572	12.608	13.587	15.154	*17 mil*	18.151	19.284	20.301	21.541	22.944		25.350	26.608	27.956	28.945	30.326
822	1.948	3.095	4.222	5.367	6.620	7.846	9.321	10.597	11.578	12.611	13.603	15.184		18.186	19.420	20.304	21.548	22.958	*24 mil*	25.376	26.708		28.954	30.367
858	1.958	3.104	4.229	5.386	6.648	7.870	9.326	10.625	11.579	12.641	13.646	15.268	17.029	18.211	19.453	20.355	21.602	22.963		25.382	26.747	*28 mil*		30.394
862		3.114	4.233	5.439	6.654	7.876	9.328	10.627	11.585	12.660	13.660	15.311	17.072	18.314	19.484	20.405	21.618	22.988	24.017	25.388	26.770		*29 mil*	30.496
868	*2 mil.*	3.120	4.255	5.449	6.664	7.895	9.348	10.651	11.621	12.665	13.697	15.390	17.146	18.325	19.492	20.415	21.630		24.022	25.410	26.779	28.086		30.504
886		3.170	4.256	5.461	6.672	7.900	9.351	10.702	11.625	12.670	13.715	15.403	17.176	18.365	19.496	20.458	21.638	*23 mil*	24.121	25.412	26.791	28.059	29.008	30.552
888	2.029	3.205	4.284	5.522	6.673	7.995	9.356	10.711	11.628	12.682	13.721	15.431	17.188	18.380	19.539	20.508	21.671		24.258	25.428	26.800	28.105	29.062	30.572
904	2.043	3.231	4.312	5.524	6.683		9.358	10.738	11.690	12.755	13.781	15.438	17.211	18.381	19.542	20.534	21.675	23.007	24.391	25.439	26.811	28.107	29.074	30.622
914	2.066	3.251	4.317	5.533	6.690	*8 mil*	9.402	10.741	11.640	12.776	13.818	15.460	17.252	18.382	19.562	20.551	21.691	23.075	24.426	25.452	26.825	28.150	29.105	30.651
960	2.101	3.255	4.329	5.540	6.741		9.417	10.784	11.689	12.838	13.827	15.464	17.294	18.387	19.575	20.569	21.778	23.099	24.481	25.482	26.833	28.154	29.142	30.673
981	2.105	3.264	4.331	5.564	6.745	8.071	9.455	10.835	11.702	12.867	13.804	15.500	17.308	18.422	19.621	20.586	21.788	23.142	24.502	25.493	26.835	28.172	29.202	30.707
	2.107	3.304	4.334	5.601	6.756	8.098	9.465	10.845	11.719	12.868	13.890	15.538	17.337	18.428	19.701	20.614	21.814	23.217	24.527	25.504	26.855	28.207	29.205	30.709
	2.111	3.310	4.371	5.625	6.777	8.107	9.472	10.849	11.755	12.877	13.921	15.582	17.355	18.470	19.754	20.657	21.828	23.224	24.540	25.615	26.926	28.230	29.209	30.788
Mil.	2.121	3.349	4.391	5.652	6.781	8.113	9.490	10.868	11.759	12.899	13.960	15.601	17.349	18.467	19.764	20.654	21.880	23.250	24.549	25.619	26.927	28.251	29.249	30.815
	2.138	3.354	4.394	5.682	6.817	8.128	9.491	10.927	11.767	12.916		15.688	17.365	18.497	19.797	20.693	21.885	23.258	24.589	25.638	26.950	28.285	29.264	30.818
1.016	2.186	3.366	4.408	5.685	6.842	8.154	9.498	10.936	11.772	12.954	*14 mil*	15.780	17.376	18.510	19.845	20.720	21.892	23.297	24.632	25.641	26.937	28.334	29.277	30.833
1.033	2.195	3.377	4.425	5.736	6.848	8.189	9.514	10.992	11.808	....		15.844	17.384	18.527	19.872	20.722	21.917	23.309	24.659	25.684	26.968	28.342	29.299	30.866
1.061	2.198	3.379	4.459	5.784	6.860	8.195	9.517		11.810	*13 mil*	14.094	15.857	17.403	18.545	19.875	20.725	21.929	23.330	24.664	25.701	26.969	28.349	29.361	30.874
1.141	2.213	3.391	4.461	5.815	6.868	8.214	9.536	*11 mil*	11.890		14.131	15.880	17.411	18.572	19.882	20.737	21.955	23.343	24.692	25.758	26.991	28.391	29.368	30.907
1.143	2.219	3.402	4.509	5.830	6.875	8.240	9.574		11.912	13.057	14.141	15.881	17.428	18.577	19.884	20.745	21.961	23.346	24.700	25.789		28.411	29.390	30.935
1.144	2.250	3.413	4.528	5.857	6.908	8.251	9.582	11.001	11.940	13.054	14.155	15.927	17.466	18.631	19.885	20.748	21.982	23.418	24.711	25.795	*27 mil*	28.418	29.398	30.959
1.181	2.259	3.483	4.529	5.846	6.909	8.259	9.659	11.041	11.948	13.070	14.220	15.944	17.488	18.649	19.892	20.761		23.457	24.715	25.815		28.451	29.439	30.968
1.208	2.267	3.486	4.555	5.865	6.914	8.302	9.678	11.045	11.960	13.085	14.258	15.954	17.545	18.673	19.900	20.780	*22 mil*	23.466	24.732	25.821	27.061	28.465	29.560	30.991
1.213	2.285	3.501	4.579	5.912	6.946	8.343	9.801	11.059	11.975	13.114	14.244	15.962	17.581	18.680	19.932	20.800		23.506	24.771	25.858	27.073	28.467	29.592	
1.224	2.299	3.505	4.659	5.935	6.970	8.362	9.854	11.089		13.155	14.371	15.991	17.594	18.714	19.948	20.831	22.048	23.545	24.782	25.905	27.093	28.491	29.605	
1.239	2.339	3.575	4.676	5.964	6.974	8.363	9.858	11.115	*12 mil*	13.158	14.374		17.601	18.761	19.951	20.838	22.078	23.562	24.789	25.912	27.117	28.502	29.612	
1.261	2.404	3.587	4.688	5.987	6.985	8.385	9.880	11.124		13.175	14.387		17.617	18.769	19.966	20.853	22.122	23.598	24.836	25.916	27.123	28.508	29.682	
1.264	2.417	3.588	4.691		6.988	8.415	9.881	11.135	12.000	13.187	14.402		17.638	18.786	19.972	20.854	22.176	23.600	24.860	25.977	27.174	28.516	29.700	
1.281	2.431	3.617	4.728		6.994	8.429	9.889	11.144	12.002	13.190	14.428		17.667	18.798	19.976	20.872	22.190	23.640	24.905	25.988	27.178	28.536	29.725	

©2009 Ministerio de Cultura

momento que la política del Gobierno conservador es francamente descentralizadora, y de otras consideraciones de las que ya di el extracto hace días.

Se entabló una discusión, que termino aprobándose la fórmula y el envío de telegramas á los Reyes y á Maura, reiterándoles la adhesión y felicitando á Don Alfonso por ser hoy el cumpleaños de su boda y vitoreando al Rey.

Homenaje á los héroes.

La procesión cívica del día 8, en homenaje á los barceloneses ejecutados por los franceses durante la dominación, promete revestir gran solemnidad.

Asistirán las bandas militares, la municipal y las de diversos Asilos.

Los restos de los ocho héroes serán conducidos en otros tantos armones de Artillería.

Asistirán también las Sociedades de carácter artístico, mercantil, literario, etc., los Coros Clavé y otros con sus estandartes.

También asistirán las Asociaciones políticas de todas clases, éstas sin banderas para no dar carácter político alguno al homenaje.

Al pasar la comitiva por frente al Ayuntamiento, el alcalde depositará coronas en los armones.

Las fiestas.

BARCELONA (lunes, tarde). Continúa el tiempo inmejorable, primaveral, facilitando las excursiones al campo y espectáculos al aire libre.

Hoy ha aumentado el número de barceloneses que han salido á los pueblos inmediatos.

La *garden-party* organizada por la Junta auxiliar de damas del patronato contra la tuberculosis, resultó espléndida, habiendo asistido concurrencia distinguidísima, en la que figuraba lo más notable de la sociedad barcelonesa.

La *Kermesse* resultó brillante y el producto de la función muy importante.

Colonias escolares.

Han empezado los trabajos para la organización de las colonias escolares, que costea el Ayuntamiento.

La Comisión ha ido á examinar los locales que en diferentes pueblos de los más afamados por su situación existen en Cataluña, y que habrán de ocupar los niños de las escuelas.

Bautizo civil.

En la calle de San Rafael se promovió ayer un desorden, consecuencia de un bautizo civil.

De una de las casas de aquella calle salió un niño llevado en brazos por una joven y cubierto con una bandera de los colores republicanos.

Iba acompañada de representantes de varias Sociedades librepensadoras y republicanas, con banderas y músicas.

La Policía hizo arrollar las banderas y así fueron hasta el Juzgado.

A la salida volvieron á desplegar las banderas, ejecutando la banda de música La Marsellesa.

Cuando iban á penetrar en la Rambla, la Policía ordenó que arrollaran las banderas nuevamente y cesara la música.

Aplaudiendo y dando vivas siguieron hasta casa de los padres, y como la policía les hiciera callar en sus gritos, se promovió una pequeña confusión, siendo detenidos dos jóvenes y conducidos al Juzgado.

La romería del Ramo.

Esta mañana ha tenido lugar una romería á la cumbre del Tibidabo, á la que ha asistido numeroso contingente de personas de todas las clases sociales.

Esta romería se titula del Ramo, porque todos los asistentes llevan uno, que ofrecen á la Virgen.

Se celebró una misa en la cripta de la iglesia que se está construyendo en aquel lugar, decorada con banderas, guirnaldas de flores y follaje.

Buenas impresiones.

De Tarrasa comunican que son muy satisfactorias las impresiones recogidas en su campaña por las provincias de España, por los representantes de las fábricas de aquella localidad, y que son muy lisonjeras las noticias de notas de pedidos que se van recibiendo.

Desprendimiento de tierras.

En Santa Coloma de Cervelló ocurrió ayer un desprendimiento de tierras en una cantera, quedando sepultados varios obreros, de los cuales falleció uno de resultas del hundimiento.

Hundimiento.

Escriben de San Cugat del Vallés que, momentos antes de empezar el baile en el salón teatro de aquel pueblo, denominado de Clavé, se hundió la techumbre con gran estrépito.

Por fortuna, no ocurrió ninguna desgracia, por no haber empezado todavía el espectáculo.

En honor de Guimerá.

VENDRELL (lunes, tarde). Ayer empezaron los festejos en honor del poeta Sr. Guimerá, hijo predilecto de esta villa.

Muchos balcones lucían colgaduras y banderas.

Le fué entregado un álbum firmado por el vecindario.

Luego se procedió á descubrir una lápida conmemorativa, que ha sido colocada en la casa donde se desarrolló la infancia del poeta.

Acto seguido se colocaron rótulos en la calle y plaza que llevarán su nombre.

Por la noche se bailaron sardanas, y hubo una función de gala en el teatro, representándose *La festa del clep*.

Hoy terminarán los festejos con un *aplech* en la linda playa de San Salvador, que va tomando gran incremento.

GALICIA

El «Alfonso XIII».

CORUÑA. (Lunes, mañana.) Hoy lunes, á las diez de la mañana, llegó el vapor *Alfonso XIII*, procedente de la Habana, sin novedad á bordo.

Nuevo ferrocarril.

LUGO (lunes, tarde). Ante el notario don Cándido López Rúa acaba de firmarse la escritura de constitución de una Sociedad para estudiar el ferrocarril Villaodrid-Lugo.

Forman la Sociedad tres consejeros de Bilbao, dos de Ribadeo y otros dos de Lugo.

Según anticipé, se sabe que hay ya capital suficiente para construir, no sólo ese ramal, sino también el resto del ferrocarril central gallego.

Ahora todas las gestiones se encaminarán á activar la línea Villaodrid-Villafranca.

Los consejeros de la Sociedad acaban de recorrer los cotos mineros de Incio y Puebla de Brollón, con objeto de que la línea de Villafranca vaya por ellos para exportar los minerales por Ribadeo.

De conseguirlo resultará que mientras los puertos de Coruña y Vigo, contando con línea férrea desde hace más de veinte años, no han alcanzado el desarrollo que debieran por la elevación de las tarifas, en cambio Ribadeo será el principal puerto exportador de Galicia.

La opinión apoya resueltamente la empresa, por entender que se avecina con ella una época de prosperidad para la provincia.

NAVARRA

Noticias de Navarra.

PAMPLONA (lunes, noche). El cambio brusco de la temperatura, después de los pasados días calurosos, se ha sentido mucho aquí.

Los labradores están por ello muy satisfechos.

—En Ochagavía se ha celebrado la tradicional feria de ganado vacuno, habiéndose vendido más de cien novillos á cuarenta duros cada uno.

—En el Concurso de la Jota que se prepara, tomarán parte el Orfeón pamplonés y la Rondalla aragonesa que dirige Orós.

Habrá premios para cantadores y bailadores.

VASCONGADAS

LAS VÍCTIMAS DE UN LOCO

—

HORRIBLE TRAGEDIA

Nuevos detalles.

GUERNICA. Acabo de regresar de los lugares donde se ha desarrollado la horrible tragedia que anoche comuniqué por telégrafo, ateniéndome á las primeras impresiones.

Estas eran algo confusas, y hay que variar algo el relato.

Las actuales informaciones son las siguientes:

En el pueblo de Navarniz hallábase Antonio Lequerica, de veintisiete años, en compañía de su madre, el cual había demostrado en varias ocasiones hallarse perturbado.

Ayer el padre necesitó hacer un viaje á Guernica, oponiéndose á la pretensión de su hijo Antonio, que quería acompañarle.

Esto produjo gran contrariedad á Antonio, que se mostró excitadísimo, hasta tal punto, que su madre y algunos vecinos tuvieron que atarle, dejándole encerrado en su casa.

Antonio posee una gran fuerza, logrando desasirse, incendiando la casa, de la cual se quemó la parte posterior.

Acudieron los vecinos á sofocar el incendio, aprovechando estos momentos el loco para escaparse.

Llevaba en los bolsillos algunas navajas de afeitar y en la mano un azadón.

A las doce y media presentóse el loco en el caserío de La Requeta, á cuatro kilómetros de distancia, hallando sentado á la puerta de su casa al colono Julián Hespizúa, de cincuenta y ocho años, ocupado en preparar unas hojas para el ganado.

El loco le acometió súbitamente, partiéndole la cabeza de un azadonazo.

Un sobrino del colono salió á auxiliarle y luchó un rato con el agresor; pero viéndose impotente, se encerró en su casa, mientras el loco, con un grueso madero, terminaba de destrozar la cabeza del cadáver.

Un niño de doce años, hijo del interfecto, presenció lo ocurrido y corrió á un caserío situado á kilómetro y medio, para pedir auxilio al colono Lino Mayuregui, que, solícito, acudió á prestárselo.

Cuando llegaron al lugar del suceso, el loco había desaparecido después de matar á un perro de gran tamaño que le había acometido.

Lino, temeroso de que el criminal hubiese ido á su casa, regresó, encontrando en el camino á una hija suya de quince años, que le dijo que un hombre acaba de matar á su abuelo José Albuena, de ochenta y seis años, y á su madre, hija de éste.

El loco se había presentado en el caserío de Martunonte, y encontrando fuera al anciano, le destrozó la cabeza de un golpe rápido con el azadón.

A los gritos del anciano salió su hija Magdalena con una niña de quince años y otra de siete meses en brazos.

El loco se abalanzó sobre ella, destrozándola la cabeza de un golpe.

Los niños lograron huir por una puerta falsa.

Lino y otros vecinos continuaron la persecución del criminal.

Este, poco después, se presentó en el caserío de Goicortados, donde encontró á la anciana de sesenta años, Eugenia Basterrechea, á la que destrozó la cabeza.

A sus gritos salió una hija de aquélla, llamada Victoria Iturraspe, de veinticuatro años, con un niño de diez y ocho meses.

El loco la acometió, arrojándola al suelo, y en el momento en que levantaba una gruesa piedra para matarla, se presentó Alejandro Plaet, esposo de Victoria, el cual sujetó al loco, siendo ayudado por su mujer y algunos vecinos que se presentaron.

Entre todos lograron sujetar á Antonio.

El resto del suceso es en la forma que ya comuniqué.

El loco ha declarado que hizo lo anterior por salvar al mundo y á España.

Todo el vecindario de Guernica está consternado.

Las muertes ocurrieron en el término de Aranzúa.

Nervión.

VALENCIA Y LA EXPOSICIÓN

Los mineros de Ojos Negros.

VALENCIA. (Lunes, tarde.) En el tren de la una, del Central de Aragón, han llegado otros 110 huelguistas de las minas de Ojos Negros, por las mismas causas que los que anteriormente vinieron, esto es, por incumplimiento del contrato por parte del contratista, de que ya se dió noticia.

En la estación había algunas fuerzas del Cuerpo de Vigilancia, mandadas por un capitán del mismo, el cual en unos tranvías especiales ha conducido á estos obreros al puerto.

Provisionalmente, allí en el puerto, han sido alojados en los almacenes de la antigua estación del Norte y en otros locales.

A bordo del vapor *Aurora* saldrán dentro de unos instantes para Almería, de donde proceden.

Subvención á Olivert.

El Ayuntamiento, en la sesión de hoy, ha confirmado las impresiones que adelanté respecto á la subvención al Sr. Olivert para la construcción del aeroplano de que es inventor.

Ha acordado concederle cinco mil pesetas para adquirir el motor y las hélices, y otras cinco mil para los otros gastos, con la condición de que, si el invento fracasa, el motor y las hélices serán de propiedad de la Corporación, y si tiene el éxito que se supone y sirve para volar, con el producto de los espectáculos que se organicen se irá reintegrando el Ayuntamiento de la cantidad anticipada.

Por los condenados de Alcalá del Valle.

En la redacción del periódico *Humanidad Nueva*, dirigido por el profesor racionalista señor Terrer, ha sido convocada para mañana una reunión de los delegados de las Sociedades obreras para tratar de continuar las gestiones en pro del indulto de los condenados por los sucesos de Alcalá del Valle.

Los tranvías.

Durante los tres días que el Rey ha permanecido aquí, la Compañía general de tranvías ha recaudado 236.254 pesetas.

Pésame.

La casa donde falleció ayer el obispo de Lorima, auxiliar de este arzobispado, ha sido visitadísima.

Las listas se cubren de firmas.

Toda la Prensa dedica elogios al finado.

Congresos obreros.

VALENCIA (martes, madrugada). En la Casa del Pueblo se ha celebrado una Asamblea magna de delegados y representantes de todas las Sociedades obreras de la capital y de la región, para dar impulso á los trabajos de organización del Congreso Obrero que, por iniciativa de la Junta local de Reformas Sociales, se celebrará durante la Exposición.

En la reunión de hoy han sido nombradas varias comisiones, que se encargarán de los distintos trabajos relacionados con el referido Congreso.

También adelantan rapidísimamente los que se relacionan con el Congreso que los albañiles se disponen á celebrar.

La Comisión organizadora ha recibido numerosas adhesiones.

Todo hace suponer que este Congreso habrá de revestir mucha importancia.

Concurso hípico.

Mañana comenzará el Concurso hípico internacional, que durará hasta el día 18 de junio.

El Concurso ha despertado gran expectación, así por el número como por la calidad de los corredores inscriptos.

Las pruebas serán las siguientes:

Inauguración. Dos mil pesetas en premios, divididas en cinco. Diez obstáculos.

Habits rouges gentlemen. Premios: tres mil pesetas, distribuídas en seis.

Recorrido de campo. Premios: objetos de arte valorados en tres mil pesetas.

Copa de la Exposición y tres mil pesetas, en diez premios, más tres extraordinarios, entre los que figura el que donó LA CORRESPONDENCIA DE ESPAÑA.

Campeonato de saltos de altura. Premios: 1.250 pesetas, divididas en tres, y el de anchura igual cantidad que el anterior, repartida en el mismo número de premios.

Copas de SS. MM. el Rey y la Reina madre doña María Cristina, más las de los Infantes doña Isabel, doña María Teresa y D. Fernando, y copas de las Cortes y de Valencia y premio de diez mil pesetas, divido en trece.

Recorrido de caza. Premio: cuatro mil pesetas, dividido en siete.

Gran prueba militar. Premios: objetos de arte valorados en cinco mil pesetas.

Prueba Omnium. Premio: siete mil pesetas, dividido en trece.

Al objeto de tomar parte en el Concurso hípico, han llegado el duque de Andría y el marqués de Martorell.

ACADEMIAS MILITARES

Artillería.

SEGOVIA. (Lunes, mañana.) En los exámenes de ingreso de la Academia de Artillería aprobaron el segundo ejercicio los alumnos don José Contreras Martínez, D. Antonio Muro Gómez, D. Carlos Sanch, D. Domingo Yaadiola, D. Juan Postegues Valera y D. José Senante Cela.

SEGOVIA (lunes, noche). En los exámenes para ingreso en la Academia de Artillería, han aprobado el primer ejercicio:

D. Francisco Castillo Madmés, D. Antonio Torre Mora, D. Eduardo Barea Vildorola, don Juan Pérez Fernández, D. José Gándara Sandara, D. Julián Arzadun Ibarroran, D. Carlos Marín Bernardo, D. Manuel Ríos Bayona y don Cándido Gonzalo Vitoria.

En el tercer ejercicio ha sido aprobado:

D. Norberto Morell Salinas.

Administración Militar.

AVILA (lunes, noche). En la Academia de Administración Militar han aprobado el primer ejercicio:

D. Pedro Hernández Fernández, D. Antonio Garrido Rosas, D. Luciano Barajas Vilches, don Manuel Orbe Morales, D. Miguel Llopis Florit, D. Licinio San Miguel Cano, D. Pedro Dopena Torrente, D. Domingo Castresana Montero, don Antonio González Ballesteros, D. Lorenzo Moreno Tauste y D. Rafael Ramírez Menéndez.

Aprobados en el segundo ejercicio:

D. José Figuerola Alama, D. Gabriel Cordero Alcázar, D. Manuel Fernández Martínez, D. Enrique Cebollero Lindeman y D. César Castañón Juan.

Aprobados en el tercer ejercicio:

D. Antonio Sanz Neira y D. Rafael Luque Centaño.

Ingenieros.

GUADALAJARA (lunes, tarde). Han aprobado el primer ejercicio:

D. Luis Fernández Ortigosa, D. Alfonso Berisso Lhardy, D. Nicolás Suárez García, D. Fernando Martín López, D. Juan Fernández Aceituno, D. Esteban Pérez Cuello, D. Luis Melendreras Sierra y D. Antonio Sola Rodríguez.

GUADALAJARA (lunes, noche). En la Academia de Ingenieros han aprobado el segundo ejercicio:

D. Antonio de Aspiazu Tato, D. Enrique Valenzuela Hita, D. Benito Jiménez Azcárate Altimiras, D. Cayetano Fúster Morell, D. Pablo Monguio Fonts, D. Félix Berrio Indart y D. Ramón Peñarredonda Fernández.

En el tercer ejercicio no ha sido aprobado ninguno.

Caballería.

VALLADOLID (lunes, noche). En la Academia de Caballería han aprobado el primer ejercicio:

D. José Sánchez Ocaña, D. Julián Velao y don Emilio Santos.

Aprobados en el segundo ejercicio:

D. Tomás Guerrero, D. Joaquín Miguel, don Amalio Salgueiro y D. Francisco Sánchez.

Aprobados en el tercero:

D. Ricardo Manuel Balmori, D. José Lahoz, D. Federico Gómez, D. Carlos Abalos, D. Sebastián Moneda.

TOROS EN PROVINCIAS

Novillero herido.

JEREZ DE LA FRONTERA. (Lunes, tarde.) Anoche á última hora se suscitó un incidente entre el novillero Olmedo y el banderillero Jambrío.

Este fué á pedirle el sueldo á Olmedo, y con este motivo surgió un disgusto, resultando Olmedo con tres heridas leves.

Toros en Salamanca.

SALAMANCA. (Lunes, mañana.) Los toros de Carrero lidiados, resultaron buenos, matando ocho caballos.

Corchaíto mató muy bien dos de sus toros, alcanzando dos orejas. En el otro también fué aplaudido.

Chiquito de Begoña tuvo una tarde excelente. Matando, alcanzó las orejas de sus tres toros. Fué sacado en hombros y contratado para septiembre.

En San Clemente.

SAN CLEMENTE (lunes, noche). En la corrida de esta tarde, los toros de Melgarejo y Pallón han resultado superiores.

Recajo y Corchaíto II muy bien toreando y matando.

Con las banderillas se han distinguido y cosechado palmas Alamares y Espejito.

La corrida puede ser calificada de buena.

BOLSAS Y MERCADOS

MADRID

Cierre del día 31.	
Interior fin corriente	86.10
Interior fin próximo	8 ,45
Interior contado, serie F	86,10
Interior contado, serie E	86,10
Interior contado, serie D	86,[illegible]
Interior contado, serie C	86,25
Interior contado, serie B	00,00
Interior contado, serie A	86,25
Interior contado serie G y H	00,00
Amortizable, 5 por 100.	
Amortizable, serie F	101,80
Amortizable, serie E	101,85
Amortizable, serie D	101,85
Amortizable, serie C	101,86
Amortizable, serie B	102,00
Amortizable, serie A	101,00
Amortizable, 4 por 100.	
Amortizable, serie E	96,50
Amortizable, serie D	96,50
Amortizable, serie C	96,5
Amortizable, serie B	00,0
Amortizable, serie A	00,00
Amortizable en diferentes series	96,50
Banco de España	463,00
Banco Hipotecario	000,00
Banco de Castilla	000,00
Banco Hispanoamericano	000,00
Banco Hispano-Colonial	000,00
Banco Franco-Español	000,00
Banco de Cartagena	00,00
Banco Español del Río de la Plata	516,00
Tabacos	405,50
Explosivos	000,00
Altos Hornos	000,00
Azúcares, preferentes	105,75
Azúcares, ordinarias	18,00
Azúcares, cédulas	00,00
Construcciones metálicas	00,00
Papelera Española	00,00
Hidráulica Santillana	00,00
Nortes	00,00
Madrid-Zaragoza-Alicante	00,00
OBLIGACIONES	
Sisas del Ayuntamiento	00,00
Obligaciones de 250 pesetas (1861)	00,00
Idem Erlanger (1868)	82,25
Idem por Resultas 4 % de 500 ptas.	94,0
Expropiaciones del Intr., 5 por 100	00,00
Idem de Ensanche. 100 por 100	00,00
Obligaciones de la Diputación	00,00
Azucareras	000,00
Construcciones Metálicas	00,00
Madrid-Zaragoza-Alicante	00,00
Serie Valladolid-Ariza	000,00
Idem, serie C	000,00
Nortes (nuevas)	00,00

CAMBIOS

Francos	11,05
Libras	27,96
Marcos	00,00

BARCELONA

Cierre del día 29.	
Interior fin corriente	88,55
Interior fin próximo	00,00
Amortizable 5 por 100	00,00
Amortizable 4 por 100	00,00
Hispano Colonial	78,12
Norte	80,70
Madrid-Zaragoza-Alicante	97,55
Orense-Vigo	25,00
Obligaciones M. Z. A.—Serie B	00,00
Villalba-Segovia	00,00
Valladolid-Ariza	00,00

BILBAO

Cierre del día 29.	
Interior	88,25
Amortizable 4 por 100	0,00
Amortizable 5 por 100	000,00
Obligaciones Ayuntamiento	99,50
ACCIONES	
Banco Vizcaya	000,00
Banco Bilbao	112,00
Banco Cartagena	000,00
Banco Guipuzcoano	000,00
Banco Vitoria	00,00
Banco Burgos	000,00
Banco Gijón	000,00
Crédito Unión Minera	615,00
Altos Hornos	200,50
Unión Resinera	0,0
Unión de Explosivos	176,00
Alcoholera Española	00,00
Minas de Cala	000,00
Minas Meneras	000,00
Minas Almagreras	82,50
Minas Villaodrid	000,00
Ferrocarril Santander-Bilbao	000,00
Ferrocarril Bilbao-Portugalete	000,00
Hidroeléctrica Ibérica	000,00
Aurora	00,0
La Polar	00,00
Sociedad General de Industria y Comercio.—Serie A	268,00
Sociedad General de Industria y Comercio.—Serie B	263,00
OBLIGACIONES	
Ferrocarril Bilbao-Durango	000,00
Ferrocarril Santander-Bilbao	00,00

Ferrocarril Tudela-Bilbao	000,00
Ferrocarril Norte de España	000,00
Ferrocarril Durango-Zumárraga	00,00
Resinera Española	000,00
	000,00

PARIS

Cierre del día 29.	
Renta francesa	97,77
Exterior español	96,75
Interior español	79.10
Ruso 1906	101,45
Ruso 1901	81,00
Ruso nuevo 4 1/2 por 100	96,30
Renta del Brasil	86,00
Banco Nacional de Méjico	1.077,00
Banco de Londres y Méjico	528,00
Banco Español del Río de la Plata	462,00
Acciones Norte España	345,00
Acciones Madrid-Zaragoza	415,00
F. C. Andaluces, obligaciones	386,00
F. C. Norte, 1.ª serie	384,00
F. C. Asturias	376,00
Acciones Riotinto	1.984,00
Acciones Tharsis	175,00
Cambio sobre España	149,50
Cambio sobre Londres	25,17
Turco	98,05
Argentino	00,00
Banco Yucatán	248,00
Rand	251,00
Goldfields	160,0
Transvaal	89,
Sels	841,
Lebal	370,
Sosnowice	1.570,
Peñarroya	1.217,00
Lyonnais	1.245,00
Wagons Lits	157,00
3 por 100 belga	96,00
5 por 100 chino	518,00
4 por 100 húngaro	98,50
3 por 100 portugués	68,70
3 por 100 suizo	94,00
4 por 100 japonés	97,95
5 por 100 japonés	104,[illegible]
4 por 100 italiano	104,
Tabacos Filipinas	960,
Obligaciones Andaluces 1.ª serie	885,0
Idem id. 2.ª id.	885,0
Norte España, 1.ª hipoteca	393,00
Idem id. 2.ª id.	384,00
Idem id. 3.ª id.	381,50
Barcelonas, prioridad	882,[illegible]
Zaragozas, 1.ª hipoteca	396,[illegible]
Idem 2.ª id.	391,25
Idem 3.ª id.	391,25

LONDRES

Cierre del día 28.		
Exterior		00,00
Consolidados ingleses, 2 1/2		00,00
Renta alemana, 4 por 100		00,00
Brasil, 4 por 100		00,00
Idem, 5 por 100		00,00
Uruguay, 3 1/2 por 100		00,00
Argentino, 6 por 100		00,00
Cobre	Al contado	60 7/8
	A plazos	61 5/8
Estaño	Al contado	171 5/8
	A plazos	172 5/8
Cinc, al contado		22 1/8
Plomo, al contado		13 1/2
Antimonio, al contado		30 1/2
Fundición hierro, contado		49,05
Plata metal		24 1/8
Plata onza standard		164 1/2
Canadian-Pacific		184 1/2
Denver		32
Erie Common		16 7/8
Missouri Texas		43 1/2
Hudson's Bay		00,00
Gran Trunk Pref		104 1/2
Unión Pac. Common		193 3/4
Anaconda		10 1/2
De Beers		15 7/8
Chartered		2 5/16
East Rand		5 9/16
Gedulд		5 5/8
Goldfields		9 7/8
		00,00

NUEVA YORK

Cierre del día 29.	
Erie	109 1/8
Atchison	83 1/4
Amalgamated	81
Anaconda	24 5/8
Canadian Pac	180
Missouri & Texas	41 7/8
Northern Pac	147 3/8
Southern Pac	128 1/8
Union Pac	189 1/8
	64 1/4

MERCADOS NACIONALES

BARCELONA (1) 29.

Aceite de oliva.

Andaluz superior, de 1[illegible] á 183 ptas. 100 kilos
1[illegible]5 á 126 id. id.

(1) [illegible] de una semana para [illegible] —Estos valores son, por lo tanto, los que registran en el mercado hasta el sábado próximo.

Tortosa inf. lamp.	000 á 000	id.	id.
Idem buenos	000 á 000	id.	id.
Idem finos	000 á 000	id.	id.
Aragón	190 á 191	id.	id.
Lérida	125 á 126	id.	id.
Urgel	155 á 160	id.	id.
Ampurdan	000 á 000	id.	id.
Mallorca	000 á 000	id.	id.

Mercado encalmado.—Nulos arribos.

Aceite de orujo.

De color verde, 1.ª	80 á 00	ptas.	100 kilos.
Idem 2.ª	68 00	id.	id.
Amarillo, 1.ª	84 00	id.	id.
Idem, 2.ª	78 00	id.	id.
Idem obscuro	57 00	id.	id.
Idem fermentado	00 00	id.	id.

Aceite de coco.

Blanco (con env.)	91 á 00	ptas.	100 kilos.
Cochin	102 00	id.	id.
Palma	125 00	id.	id.

VALENCIA, 31.

Naranja común, arroba	1,60	pesetas.
Idem mandarinas	0,00	id.
Arroz bomba, 100 kilos	66,50	id.
Idem amonquili	38,50	id.
Alubias pinet	34,00	id.
Idem amonquili	38,00	id.
Cacahués blancos, primera, saco de 50 kilos	46,00	id.
Idem de segunda	44,00	id.
Idem corriente	40,00	id.
Idem rojo primera	47,00	id.
Idem corriente	45,00	id.
Idem segunda	40,50	id.
Pasas	00,00	id.
Alcohol de 94 grados	51,50	id.
Destilado á vapor	52,50	id.

SEVILLA 31

Trigo barbilla, los 100 kilos.	28,00 á 28,50	pts.
Idem candeal, idem	29,00 á 29,50	id.
Idem tremés, idem	27,50 á 28,00	id.
Cebada, idem	17,50 á 18,00	id.
Avena negra, idem	17,50 á 18,00	id.
Idem rubia, idem	16,50 á 17,00	id.
Maíz, idem	20,00 á 21,00	id.
Garbanzos 1.º, la fanega	110 á 115	reales.
Idem regulares, la idem	85 á 96	id.
Idem medianos, la idem	70 á 78	id.
Alpiste, la idem	44 á 48	id.
Habas chicas, la idem	44 á 46	id.
Habas mazaganas, la idem	35 á 42	id.
Harina 1.ª la arroba	22 á 28	id.
Idem 2.ª, la idem	17 á 19	id.
Idem 3.ª, la idem	13 á 14	id.

Aceites nuevo, la arroba	00 á 00	id.
Idem, viejo	00 á 00	id.

VALLADOLID 29.

Trigo, las 94 libras	57 á 57,25	rs.
Harina selecta, los 100 kilos	48,00	pesetas
Idem blanca	42	id.
Idem corriente	41,00	id.
Idem segunda	40,00	id.
Maíz, la fanega	37,00	reales
Guisantes	40,00	id.
Habas	38,00	id.
Algarrobas	39,00	id.
Lentejas	39,00	id.
Cebada	30,00	id.
Patatas, la arroba	1,30	pesetas
Garbanzos, fanega	60 á 200	rs.
Vino tinto, cántaro	12 á 19	id.
Vino blanco, idem	16 á 21	id.
Alcohol	000 á 000	id.

BOLSAS MERCANTILES

(Cambios de hoy.)

LONDRES

Cobre 3 meses	00-00-0	libras tonelada.
Estaño »	000-00-0	» »
Plomo »	00-00-0	» »
Plata 2 meses	00-0/00	peniques onza.
Azúcar de 88º Mayo	10-7 0/0	chel. 50 kils.
» de 88º Agto	10-8 1/2	» » »

LIVERPOOL.

Algodón, junio y julio.	5-75	peniques libra
» enero y febro.	5-77	» »

NUEVA YORK.

Café	Mayo	0,00	centavos libra
	Julio	0,00	» »
	Septiembre	0,00	» »
	Diciembre	0,00	» »
Algodón	Agosto	00,00	» »
	Diciembre	00,00	» »

HAVRE.

Café	Mayo	00,00	frs. 50 kilos
	Julio	00,00	» »
	Septiembre	00,00	» »
	Diciembre	0,00	» »
Algodón	Julio	00-00 0/0	» »
	Octubre	00,00	» »
Lana	Mayo	00-00 0/0	» »

PARIS.

Azúcar 88º	Julio	31,62 1/2	frs. 100 ks.
	Agosto	31,62 1/2	» »

HAMBURGO.

Azúcar 88º	Mayo	21,85	marc 100 ks.
	Agosto	21,60	» »

Telegramas de la Casa Emilio [illegible], Juan de Mena, 13.

2009 Ministerio de Cultura

INFORMACIONES DE MADRID

CASA REAL

Su Majestad el Rey ha firmado los siguientes decretos:

Gracia y Justicia.—Disponiendo se ponga en ejecución el nuevo arreglo parroquial de la diócesis de Avila.

—Promoviendo á la dignidad de chantre de la Catedral de Calahorra, á D. Gerardo Arenzana Subero.

—Nombrando canónigo de la iglesia colegial de Jerez de la Frontera, á D. Manuel de los Reyes Ruiz.

—Idem magistrado de la Audiencia territorial de Cáceres, á D. Ignacio Valor y Thous.

—Trasladando á D. Francisco Barrios Alvarez, á magistrado de la Audiencia de Alicante.

—Idem á magistrado de la Audiencia de Córdoba á D. José Muñoz Bocanegra.

—Idem á magistrado de la Audiencia de Jaén, á D. José García Valladares.

—Conmutando á Pastor Varela y Pastor López, por destierro, la pena que le impuso la Audiencia de la Coruña.

—Idem á Antonio Bujanda Pérez, por otra menor (Audiencia de Logroño).

—Idem á Filomena López Berriz, por cuatro años de prisión correccional (Audiencia de Alicante).

—Indultando á Santiago Morales de la tercera parte de la pena que le impuso la Audiencia de Ciudad Real.

—Idem á José Suárez Méndez, del resto de la que le falta por cumplir (Audiencia de Oviedo).

—Idem á Francisco Primo Pérez, de la íd. íd. (Audiencia de Palencia).

—Idem á Ramón García Estévez (Pontevedra).

—Idem á José López Gutiérrez (Audiencia de Granada).

—Conmutando por otras menores las penas que impuso la Audiencia de Madrid á Blas de la Lama Martínez y Margarita Arnal.

—Idem por destierro el resto de la que impuso la de Oviedo á Herminia Fernández Villar.

—Idem por la de seis años de prisión correccional la que impuso la Audiencia de Badajoz á Micaela Soto.

SS. MM. saldrán para el Real Sitio de San Ildefonso el día 6 de junio. El 5 marcharán á La Granja 53 guardias Alabarderos, y con ellos prestarán allí servicio cuatro oficiales mayores.

S. A. la Infanta doña Isabel ha asistido á la solemne función religiosa celebrada en la iglesia de San Ginés á la Virgen del Amor Hermoso.

S. M. el Rey ha destinado 1.500 pesetas, como donativo, para las familias de los náufragos del Cantábrico.

QUEJA JUSTA

Abandono del barrio de Argüelles

Sr. Director de
LA CORRESPONDENCIA DE ESPAÑA.

Muy señor mío: Me permito molestar á usted en mi nombre y en el de los vecinos de esta barriada, para suplicarle haga llegar nuestras quejas á quien corresponda.

La primera y principal es la falta de agua, ó mejor dicho, el que pueda utilizarse ésta, á pesar de estar hecho el tendido de cañerías por la calle de Ferráz, en el trayecto comprendido entre la calle del Marqués de Urquijo hasta el final de aquélla, habiéndose dado el caso muy reciente de tener los vecinos de una casa que sofocar un pequeño incendio á fuerza de cubos de agua de la fuente más próxima, con no poco trabajo y con el riesgo de que el siniestro hubiese revestido caracteres de gravedad.

¿No sería fácil y poco costoso poner esta calle y las transversales (sobre todo las que afluyen á Rosales) en condiciones de evitar un día de luto?

Por otra parte, el alumbrado en el trayecto anteriormente citado, es tan escaso y deficiente, que los vecinos de esta barriada nos vemos en la precisión de no salir después de anochecer, porque la vigilancia en estos andurriales tampoco se conoce, y para aumento de males, la Compañía del tranvía ha tenido á bien suspender la circulación de los últimos coches desde la hora que á ella le conviene, á pesar de cobrar el trayecto como si fuese completo.

¿Espera el Ayuntamiento á que el día menos pensado ocurra una verdadera catástrofe, si tuviésemos la desgracia de un incendio en este barrio?

Creo que tan sencillo y fácil es todo esto de remediar, como vergonzoso el tener que solicitarlo (y no es esta la primera vez), por cuyo motivo muy de veras le agradeceremos haya llegar nuestras quejas á quien debe oirlas, en la confianza de que serán atendidas, tanto por lo justas como por lo reiteradas.

Anticipa á usted gracias en nombre de estos vecinos y en el suyo, su afectísimo seguro servidor q. b. s. m., *Alonso Zuazo.*

Mundo eclesiástico

El segundo día de la Pascua de Pentecostés se ha celebrado hoy en la Catedral y en todas las iglesias parroquiales de Madrid con toda solemnidad, especialmente en el primero de los citados templos.

Hoy, según habíamos anunciado, no ha habido despacho en las oficinas de la Secretaría de Cámara ni Vicaría de la diócesis de Madrid.

Las funciones en obsequio al bendito paduano, cuya fiesta principal tendrá lugar el 13 del mes próximo, empezarán el 5 del mismo.

En San Luis predicará todas las tardes el muy notable orador, canónigo de la Primada de Toledo, D. Francisco Frutos Valiente; en la iglesia Pontificia de San Miguel ocupó la sagrada cátedra el R. P. Rendetorista A. Monreal, y el 4 del mismo mes empezará en la iglesia parroquial de San Marcos, predicando D. Raimundo de Peñafort Sarrió.

En los tres citados templos hallaránse vistosamente engalanados los altares destinados al bendito San Antonio.

Ayer tarde ha hecho la reserva en la parroquia de la Concepción el obispo de Zamora.

En la parroquial iglesia de Santa María, en donde durante todo el mes ha venido celebrándose el ejercicio de las Flores de Mayo, dedicado á la Excelsa Patrona de esta corte, ha estado esta tarde, como última de las funciones realizadas, muy brillante.

La numerosa y excelente masa coral, compuesta de señoras y señoritas, ha rayado á grande altura, siendo numeroso el contingente de fieles que han acudido á despedir á la Reina de los Angeles.

A la fiesta han acudido varios colegios de la feligresía.

El altar de la Virgen estaba primorosamente adornado con flores y velas rizadas.

Junta parroquial de Nuestra Señora de Covadonga. Ayer domingo se reunieron en el despacho del cura ecónomo, los individuos que componen las tres secciones de la Junta parroquial para cumplir los fines que han presidido á la constitución de estas agrupaciones.

El principal acuerdo adoptado ha sido el de establecer una escuela nocturna, puesto que no existe actualmente en la demarcación de la parroquia, habiéndose ofrecido varios señores para desempeñar las distintas clases.

También se acordó fomentar la propaganda de las buenas lecturas. La acción benéfica fué objeto de especial deliberación, y además de recabar ingresos por varios medios se ha empezado la preparación de un padrón de los verdaderamente necesitados.

Se ha celebrado ayer domingo la primera comunión de trece niñas y dos niños, preparados por las señoritas catequistas de la parroquia de Nuestra Señora de Covadonga; los trajes para tan sublime acto fueron regalados por la misma obra.

En el jardín de la presidenta de la catequesis se les obsequió con abundante desayuno.

Por la tarde hicieron los niños la renovación de las promesas del bautismo, y se les impuso el escapulario de la Inmaculada Concepción, terminando el acto con el reparto de premios, que consistieron en cortes de vestido, pantalones, mantillas, rosarios, estampas y libros.

La función resultó hermosísima, contribuyendo notablemente el coro de las señoritas catequistas.

PLEITOS Y CAUSAS

En lo civil.

En la Sala primera de la Audiencia se han visto dos apelaciones.

José González Méndez alegó que el día 3 de marzo de 1908, en el momento de bajar el salvavidas de un tranvía de la Compañía de Tracción, del que era cobrador, se causó una hernia inguinal.

El Juzgado absolvió á la Compañía demandada, fundándose en el informe de los médicos, sentando el principio de que la prueba corresponde al obrero, según lo que determina el artículo 1.º de la ley en relación con el 1.214 del Código civil.

Ha sostenido la apelación el distinguido letrado Sr. Galiana (D. Vicente), impugnandola con mucha fortuna el Sr. Olivares.

***

D. Salvador Castilla falleció bajo testamento, en el que nombró albaceas mancomunados é *in solidum* á los Sres. Sánchez Juárez, Soria y Castro. El primero de ellos se asesoró de un letrado para desempeñar su cargo, y éste se creyó por ello letrado de la testamentaría.

Posteriormente renunciaron el albaceazgo los Sres. Juárez y Soria, y entonces el abogado reclamó al otro albacea el importe de su minuta, el cual se negó á abonar.

El abogado demandó al testamentario, estimando su gestión como arrendamiento de servicios y como mandatario de los albaceas.

El letrado Sr. Nevado ha sostenido la apelación en un buen informe, oponiéndose á la demanda por no haber demostrado el demandante su cualidad de abogado en ejercicio en la fecha que decía haber prestado sus servicios.

Una absolución.

El Jurado de Torrelaguna, el mismo que ha conocido de la causa de Cabanillas, se ha vuelto á reunir para conocer de una causa por malversación.

El veredicto ha sido de inculpabilidad, como solicitaba el defensor, Sr. Herrero (D. Manuel).

Alvar-Arranz.

LA LOTERIA DE AYER

EL SEGUNDO Y EL TERCERO EN MADRID

En el sorteo deayer se nos escapó el *gordo* pero nos quedamos con los dos siguientes. No debemos quejarnos los madrileños de la suerte, después de todo.

Del segundo nos quedamos con las tres series, que las vendió el Sr. Llorente en su administración della calle de Hortaleza.

A tal sitio hubo que dirigirse para procurarse noticias del paradero de los billetes.

El Sr. Llorente, que es lotero amable en extremo, nos enseñó una carta y nos dijo:

—El dueño de una de las series completas reside en Pontevedra.

Es un comerciante de aquella capital que me pidió un billete días pasados por medio de esta carta; pero en ella, como vé, me ruega que, caso de resultar agraciado, no dé su nombre á la publicidad, ¿qué he de hacer yo?

Había que reconocer la legitimidad de tal reserva, y como por el momento no podíamos trasladarnos á Pontevedra para descubrir al poseedor del billete, nos tuvimos que dar por satisfechos con la escueta noticia.

Sin embargo, al alejarse el premio tantas leguas de la capital, pierde mucho el interés de los madrileños.

—¿Y las otras dos series?

—Se han vendido en décimos á desconocidos.

Poco ha dado de sí el premio segundo respecto á noticias.

Veamos el tercero.

Fué vendido también en décimos en la lotería de la calle del Arenal, número 1, de doña Caridad Badell.

No se conocían tampoco muchas noticias del paradero del billete núm. 9.687, que es el agraciado, hasta las doce de la mañana, en que se presentó en la lotería un señor muy guasón y con muchas ganas de broma—razón tenía para estar de buen humor—y presentó un décimo premiado con 2.000 pesetas.

Estuvo charlando con los dueños del estanco establecido en el mismo local, y les dijo formalmente que era la primera vez que jugaba á la lotería.

—*Vini, vidi, vici!*—tendrá derecho á decir.

No hubo medio de que declarara su nombre. El, para justificarse, hablaba de *ingleses* numerosos y tesoros que le están acechando hace tiempo.

Medio billete lo ha vendido una mujer llamado Josefa Rey, que es repartidora de *El Liberal* y que al mismo tiempo que deja el periódico en las casas, coloca los décimos que puede entre los vecinos.

Como la carrera que reparte es la de la calle del Arenal, se supone que por allí deben estar los dueños de la mitad del tercer premio.

Y nada más por hoy.

EN LA ACADEMIA ESPAÑOLA

JUNTA REGIA

La Real Academia Española ha celebrado Junta pública con ocasión de la *Fundación Fastenrath* y del reparto de premios de la *Fundación de San Gaspar.*

Su Majestad el Rey acudió á la docta Casa á presidir el acto académico. Vestía el Monarca uniforme de Artillería.

A su derecha estaba, de uniforme, el Sr. Maura, y á la izquierda el ministro de Instrucción Pública.

Con S. M. fueron á la Academia el marqués de la Torrecilla, el conde del Grove y el ayudante honorario, Sr. Kindelán.

En el estrado había unos 30 académicos, y entre ellos tenían asiento el obispo de Sión y el gobernador, marqués de Vadillo.

A corta distancia de la presidencia de honor, y en un pequeño bufete, se hallaban D. Alejandro Pidal, presidente efectivo de la corporación, y D. Mariano Catalina, secretario perpetuo de la misma.

La concurrencia de público no era numerosa, sin duda por celebrarse el acto académico á las dos y media de la tarde, cuando la mayoría de las familias de Madrid están aún de sobremesa.

También habrá contribuído á ello el calor que se siente, como un anticipo del verano.

En la elegante sala había más señoras que caballeros.

Abierta la Junta por Don Alfonso XIII, leyó de modo admirable un discurso apropiado al acto, D. Alejandro Pidal, muy brillante en el fondo y en la forma, como obra suya.

En el desempeño de los altos deberes que le impone su penoso y glorioso *oficio de Rey*, decía el Sr. Pidal, acude hoy V. M. á dos funciones soberanas: á proclamar solemnemente la constitución de la fundación Fastenrath, establecida con la generosa donación de la viuda del escritor alemán que mereció y quiso ser también escritor español por su saber y por su afecto á la Patria insigne de Cervantes, fundación creada y organizada por el celo activo y la alta inteligencia de V. M., y confiada por V. M. para el desempeño de su encargo á la Real Academia Española, y á prestar generosamente su mano para entregar los diplomas de los premios de San Gaspar, ciñendo así con la propia diestra que rige el cetro, los lauros gloriosos de la inmortalidad á las humildes sienes de la virtud, del sacrificio y del valor, es decir, de todos los heroísmos modestos que honran, enaltecen, dignifican y elevan á la humanidad, levantándola sobre las miserias del suelo hasta sublimarla, cabe el trono mismo de Dios, y hacerla semejante al Altísimo.

Con grandes donaires de estilo hizo desfilar rápida y brevemente ante los ojos del Monarca, cautivando al auditorio, los hechos y las personas que han sido objeto este año de los premios de San Gaspar.

Eugenia Correas, Teresa Ortega Alemán, Teresa Carrillo, Victoria Pascual de la Morena, Gregoria Tejero, Francisca Más y Manuel López Crespo, que á modo de violetas de la virtud se esconden á las miradas de todos, verdaderos héroes de la caridad en la miseria y contra ella, comparecen en primer término en el hermoso relato hecho por el Sr. Pidal.

Siguen los que matizan su ardiente caridad con la valentía y el arrojo: el soldado Rafael Cots y Oliver, que realizó un heroico acto de salvamento en Cartagena; el joven Tomás Calvo, que salvó de la muerte en Tudela á dos obreros, casi asfixiados, en el fondo de un pozo; el teniente del regimiento de Infantería de Vergara, D. Luis Duelo y Font, que á los ojos de ciertas ciencias flamantes debe padecer la *monomanía* del sacrificio, á juzgar por la serie de actos de abnegación que recientemente ha realizado; el niño Manuel López; el cabo de Carabineros José Feito Marrón; el bañero Ramón Bilbao, el guardia de Seguridad de Madrid, Raimundo García; el anciano Antonio Durán y, por último, el héroe de Tortosa, Salvador Videllet Sol, apodado *Blanquet*, que, cuando la inundación, salvó nada menos que á 78 personas, con menosprecio de su vida y de su reducida hacienda.

La mayoría de estos héroes de la caridad ocupaban en la sala de la Academia las dos primeras filas de butacas, y recibieron de manos del Monarca el premio merecido, entre los aplausos de S. M., de sus ministros, de los académicos y del público.

Al *Blanquet* se le hizo una conmovedora ovación. Las lágrimas se asomaron á los ojos de la selecta concurrencia.

El payés vestía pantalón corto y chaquetilla de alpaca negra, destacándose en su sencilla indumentaria la blancura inmaculada de su camisa. En el héroe de la caridad parecía imperturbable la modestia.

Cerca de las cuatro levantó S. M. el Rey la interesante sesión, y fué D. Alfonso despedido en el pórtico por los académicos.

EJÉRCITO Y ARMADA

Como complemento á la información de ayer sobre la fiesta de los Ingenieros, agregaremos que por la noche se verificó el banquete anunciado de jefes y oficiales, en el que brindaron el general Marvá y los capitanes del Río y Castillo, siendo todos muy aplaudidos.

El coronel del 2.º Mixto recibió bajo sobre 200 pesetas para mejorar el rancho de la tropa, de un anónimo comun cante que firmaba «Un ingeniero militar».

—Hay una vacante de capitán-profesor en la Academia de Infantería.

—Se ha presentado al señor ministro de la Guerra el nuevo general de brigada señor marqués de Sotomayor.

—Se ha publicado la propuesta de destinos de Sanidad Militar.

—El regimiento de Wad-Ras, y no el de León, como alguien ha dicho, es el que estará de guarnición en La Granja durante la jornada regia. Ha recibido orden de salir el día 4 de junio, marchando el primer batallón con el teniente coronel Sr. López Pozas y el coronel Sr. Aranda.

Aquí quedará encargado del despacho el teniente coronel del segundo batallón, Sr. Figueras.

—Se ha dispuesto que, á partir de la convocatoria de este año, sólo se cubran las plazas de alumnos que resulten vacantes hasta el 15 de septiembre de cada año, por separación ó falta de presentación de los de nueva entrada, adjudicándose por orden de censuras á los aspirantes aprobados sin plaza en el mismo concurso.

—Se nombra ayudante del general Carbó al capitán de Infantería D. Justo Salvador Ucar.

—Se concede licencia matrimonial al capitán de Estado Mayor D. Alfonso Ramón Casañs.

—Pasa á situación de reemplazo el teniente coronel de Estado Mayor D. Antonio Morer.

—Fija su residencia en esta corte en situación de cuartel el general marqués de Sotomayor.

—Hay una vacante de primer teniente en el escuadrón de Cazadores de Menorca.

—Pasa á situación de retiro, por edad, el coronel de Artillería D. José Fernández Ladreda, director de la Fábrica de armas de Oviedo.

—Los capitanes de la Guardia Civil señores Aranguren, Díaz Mazoy y de la Iglesia, van destinados, respectivamente, á Coruña, Orense y Oviedo.

—Ayer se ha reunido la Junta Directiva del Colegio de María Cristina en el despacho del general Martín Arrúe. Asistió á ella el coronel director del Colegio, Sr. Aguado.

Se dió cuenta de los donativos recibidos, de las mejoras introducidas en el Colegio, del aumento de profesores de primera enseñanza, etcétera, etc.

El general Martín Arrúe expuso sus satisfactorias impresiones después de las visitas que realizó á los Colegios de Toledo y Aranjuez.

—El Sr. Maura estuvo ayer en el ministerio de la Guerra conferenciando con el ministro.

—Según noticias recibidas en Guerra, el general Benítez, secretario del Estado Mayor Central, sufrió ayer la caída de un caballo en Recoletos, esquina á la calle del Almirante.

Fué asistido primeramente en la Policlínica de Socorro, y después trasladado á su domicilio, donde ha acudido gran número de generales, jefes y oficiales á interesarse por su salud.

La última noche la pasó bastante intranquilo; pero, según el dictamen médico, el estado del general no es, afortunadamente, de gravedad.

A.

Revista de comisario.

La del mes de junio la pasarán las clases militares que no forman Cuerpo, residentes en esta corte, en el orden que se expresa á continuación:

Los señores jefes y oficiales de plantilla no pertenecientes á Cuerpo y los pensionistas de las cruces de San Fernando y San Hermenegildo, los días 1 y 2, y horas de las tres á cinco de la tarde, ante el comisario de Guerra D. Joaquín Boville Figueras, en la Costanilla de los Angeles, núm. 1 (comisaría de transportes).

Los jefes el día 1.º y los oficiales el 2.

Los jefes y oficiales de reemplazo, transeuntes y con licencia de todos los Cuerpos del Ejército, los días 1 y 2, de tres á cinco de la tarde, ante el comisario de Guerra D. Germán Rodríguez Leira y en el mismo local que los anteriores.

Los jefes el día 1.º y los oficiales el 2.

Las partidas sueltas é individuos de tropa transeuntes, el día 2, y horas de las tres á cinco de la tarde, ante el comisario D. Germán Rodríguez Leira y en el propio local que los anteriores.

La zona de reclutamiento de Madrid, núm. 1, y el primer Depósito Caballería reserva núm. 1, la pasarán el día 1.º, á las doce y treinta y doce de la mañana, respectivamente.

Los retirados por Guerra, con arreglo á las leyes de 8 de enero y 6 de febrero de 1902, la pasarán el día 2, de tres á cinco de la tarde, en la Costanilla de los Angeles, núm. 1.

Los Depósitos de Artillería é Ingenieros, el día 1.º, á las diez y seis y diez y treinta, respectivamente.

Á LOS SUSCRIPTORES

de LA CORRESPONDENCIA DE ESPAÑA en Madrid que se trasladen, durante el verano, á cualquier punto de España, continuaremos sirviéndoles el periódico sin aumento de precio; pero para ello es condición indispensable el pago anticipado de tres meses, por lo menos.

Rogamos á todos los señores suscriptores que, cuando nos avisen el cambio de residencia digan con claridad, no sólo el punto adonde se trasladan, sino las señas donde últimamente recibian el periódico, para facilitar el servicio.

LA SEGURIDAD EN MADRID

ASALTO Á UN HOTEL

Hace dos ó tres días que, á punto de anochecer, varios individuos asaltaron el hotel número 3 de la calle de Avila (Cuatro Caminos), donde habita el oficial mayor de la Contaduría del Ayuntamiento de Madrid, Sr. Caramanzana.

Aprovechando las primeras sombras de la noche y la ausencia del jardinero, saltaron seis individuos las tapias de la huerta, penetrando en el interior y dirigiéndose á la casa.

Una niña, que vió saltar por la tapia á los ladrones, dió aviso de ello á la esposa del señor Caramanzana, y dicha señora, acompañada por la criada, salieron resueltamente á la huerta, dirigiéndose cada una por diferente camino.

Al verse sorprendidos los ladrones trataron de amedrentar á la sirviente, arrojándole varias piedras, una de las cuales le alcanzó en un brazo, produciéndola una fuerte contusión.

A las voces que dió la criada acudieron algunos vecinos y un guardia de Seguridad que por casualidad pasó por aquellos sitios, y entonces los ladrones, al verse sorprendidos, huyeron de la huerta, saltando por las tapias de algunos jardines contiguos.

Del hecho dió parte á las autoridades el señor Caramanzana, sin que haya conseguido el resultado positivo de que pongan vigilancia por aquellos sitios, completamente huérfanos de ella desde que quitaron, hace poco tiempo, la Comisaría de los Cuatro Caminos.

BELLAS ARTES

LA EXPOSICIÓN DEL CÍRCULO

Deseando la Comisión organizadora despertar en los niños la afición á las Bellas Artes, ha dispuesto que el martes se conceda la entrada gratuíta, no sólo á los que concurran en colectividad, sino también á todos los que individualmente deseen visitarla. Además ha dispuesto que á cada niño, menor de doce años, se le entregue un número que gratuítamente le dará opción al sorteo de una magnífica caja de pinturas, en la cual encontrará el agraciado todos los elementos necesarios para probar sus aptitudes artísticas. El regalo se adjudicará á las siete de la tarde. Para el público en general y las personas que acompañen á los niños, excepto los profesores que acompañen á sus grupos de alumnos, el billete de entrada es de 0'50 pesetas, como de diario.

El próximo tercer martes escolar, será dedicado á las niñas el regalo.

En el segundo domingo popular se agotaron también los billetes de entrada, y fué permitida la entrada gratuíta, habiendo obtenido la obra que el Círculo regalaba en ese día el poseedor del billete de entrada núm. 775.

GRAN MUNDO

Fiesta aristocrática.

Esta temporada mundana, que ha sido tan extraordinariamente lucida y tan fecunda en fiestas espléndidas, nos reservaba todavía una gratísima sorpresa.

Como sucede en los fuegos artificiales al acercarse el final, las piezas que centellean son cada vez más brillantes hasta que estalla el *bouquet*, lo mismo ocurre en este final de *season* madrileña.

El baile que se ha celebrado en el palacio de la señora de Iturbe ha sido precioso, y se distinguía de otros por ese sello particular de originalidad que tan amable é inteligente dama sabe imprimir á todas sus recepciones.

El recuerdo de las fiestas pasadas que ha dado se conserva vivo en la memoria de todos, y con afirmar que el éxito de la de anoche alcanzó igual altura que las anteriores, queda expresada la mayor alabanza.

La organización de representaciones de esta índole, en Madrid, resulta empresa arriesgadísima, pues la alta sociedad, con relación á otras capitales, es muy reducida, y no son pocos los obstáculos que hay que vencer para que *salga bien.*

La Reina María Antonieta, á quien placían los bailes en extremo, como era natural en una Soberana bella y joven, rodeada de la corte más lujosa y refinada de aquella época, tenía afición singular á los *quadrilles masqués et travestis*, y son innumerables los que se bailaron al principio de su reinado en Versalles.

En una de esas fiestas originales figuraron varios *quadrilles*, cuyos personajes ostentaban en cada uno indumentaria diferente, y en uno de los cuales tomó parte la misma Reina.

Cuatro eran los *quadrilles*; uno con trajes de la época de Enrique IV, uno de saltimbanquis, otro de tyroleses (el de la Reina) y el cuarto de indios.

El *quadrille* de *Pierrettes* y *Pierrots*, que anoche se bailó en el antiguo palacio de Guadalcázar, hubiera gustado sumamente á la hermosa Reina de Francia, y los nombres ilustres que ostentaban algunas de las linajudas parejas podían competir con los de las parejas versallescas, evolucionando también las primeras en un marco verdaderamente regio, tanto por sus hermosas dimensiones, como por su riqueza y suntuosidad, y la ordenanza perfecta que se observó en los menores detalles.

El héroe de la pantomima, el célebre y gracioso *Pierrot*, fué también el héroe de la fiesta de anoche, presentándose, sea con su traje tradicional blanco, sea con el de más fantasía, negro. Su traviesa compañera, *Colombina*, se transformó en el personaje menos legendario de *Pierrette*, que tuvo admirable encarnación en las muchachas aristocráticas, y además una originalísima indumentaria.

Y ahora que me toca describir la fiesta, acudiré al mismo *Pierrot*, como en la canción, diciéndole:

Au clair de la lune,
Mon ami Pierrot,
Prete-moi ta plume
Pour écrire un mot.

Muy de veras celebraré que la inspiración, debida á la pluma de *Pierrot*, tenga la aprobación de mis lectores.

SS. AA. las Infantas doña Isabel y doña Eulalia y el Infante D. Luis Fernando, realzaron la fiesta con su augusta presencia; acompañábanlas las marquesas viuda de Nájera y de Arcohermoso.

Las egregias damas fueron recibidas con los honores tradicionales; iban ambas de blanco.

Mucho celebran ver en la corte á la Infanta doña Eulalia las damas aristocráticas, á quienes la bella y encantadora hermana de Don Alfonso XII honra con su amistad.

Al subir la magnífica escalera, cuyos peldaños de mármol cubre una espesa alfombra azul con flores de lis áureas, los invitados notaban el ambiente festivo del palacio; preciosos grupos de rosas gigantescas Paul Neyron alegraban la vista, y la servidumbre, vestida con la librea de gala, el calzón corto y el pelo empolvado, presenciaba, con la corrección que es el privilegio de las grandes casas, el desfile de los concurrentes.

Cuando las Personas Reales llegaron, un poco después de las once, los salones estaban ya llenos de elegantes damas, todas vestidas de blanco ó de negro, y se organizó en el de baile el rigodón de honor.

S. A. la Infanta doña Isabel lo bailó con el marqués de Ivanrey, teniendo *vis á vis* el Infante D. Luis Fernando y la dueña de la casa.

S. A. la Infanta doña Eulalia bailaba con el embajador de Austria, y tenían enfrente á la condesa de Welsersheimb y el embajador de Inglaterra.

Formaban las demás parejas damas de la Reina, diplomáticos y personajes palaciegos.

Terminado el rigodón, Sus Altezas tomaron asiento en el fondo del salón de baile y entonces entraron las parejas de *Pierrots*, siendo la primera la encantadora Piedad Iturbe, exquisitamente ataviada, y el duque de Medinaceli, ambos de negro; después iba una pareja blanca, y así hicieron su entrada, alternando el color oscuro con el claro, y fueron todas á saludar á las Infantas, yendo después á colocarse en el sitio que correspondía á cada una.

Formaban el *quadrille*:

Piedad Iturbe y el duque de Medinaceli.
Casilda de Santo Mauro y D. Luis Ivanrey.
Rafaela Camarasa y D. Leopoldo Mazas.
Casilda Camarasa y D. Alvaro Villamayor.
Nini Pidal y Javier Vadillo.
Condesita de Almonacid y D. Fernando Ivanrey.
María Tovar de Lemos y D. Andrés Allendesalazar.
María Victoria Delgado y D. Juan de Cárdenas.
Blanca Castilleja de Guzmán y el barón Cottu.
Marquesita de Peñalba y D. Angel Rocamora.
Concha T'Serclaes y D. Eduardo de Laiglesia.
Mildred Caltabuturu y el conde Fitz-James.
Emilia Aliendesalazar y D. José de Sandoval.
María Travesedo y D. Alberto Camposanto.
Julia Carcer y un Melgarejo.
Dolores Castelfuerte y Mr. Robertson.
Inés Santa Cristina y un joven extranjero.
Marquesita de la Guardia y conde de Revillagigedo.

La suntuosa habitación presentaba entonces un aspecto de singular originalidad.

Todos los concurrentes, sin excepción, iban de blanco ó de negro, y apiñábanse para ver bailar las juveniles parejas, entre las cuales reinaba el mayor *entrain*, pues las *Pierrettes* del siglo XX no aportan á sus bailables la seriedad de las damas del siglo XVIII cuando organizaban un *menuet*.

Algunas de ellas estaban preciosas, y su traje realzaba más todavía su belleza, como las señoritas de Santo Mauro, marquesita de Almonacid,

009 Ministerio de Cultura

Delgado, Castilleja de Guzmán, Caltabuturu, Castelfuerte, etc.

Tuvieron que repetir el *quadrille*, y después, en alegre y rápida farándula, recorrieron las calles del frondoso jardín, espléndidamente iluminado, y adquiriendo aspecto fantástico en las medias sombras proyectadas por el arbolado, dando vida y regocijo por su paso este raudal juvenil, cuyas risas sonaban cristalinas en el aire tibio de tan hermosa noche de primavera.

El *buffet*, colocado en la terraza, en dos mesas cubiertas de claveles rosados, daba al jardín el aspecto mágico de una escena de ópera, en que se celebra una fiesta á la veneciana, pues no faltaban para mayor ilusión grandes farolas japonesas, para completar tan bonita decoración.

Algunas de las señoras presentáronse con la cabeza adornada, y su atavío, expresión de su gusto, sentaba á maravilla á su tipo de belleza.

Ideal estaba la señora de F. de Henestrosa, con su traje negro de lentejuelas y un bicornio con plumas artísticamente colocado sobre su cabellera rubia cenicienta; y no sé si sera casualidad, mientras trazo estas líneas oigo al pícaro *Pierrot* tarareando:

Ouvre-moi ta porte
Pour écrire un mot!

Bellísima y encantadora la señora de Peñalver, de negro, con inmenso sombrero muy elegante, que no tenía otro defecto más que el de tapar tan seductora cara.

Madame de Lermontoff, con su acostumbrada distinción, presentóse con un enorme sombrero y el pelo empolvado, recordando la gentil figura de María Antonieta.

La señora de Boistegui llevaba airosamente una pequeña toca de terciopelo negro á la veneciana, con una *riviere* de brillantes que sentaba maravillosamente á su tipo tan fino y distinguido.

Con aderezo de perlas á la bizantina, la señora de Areces; muy linda, la Srta. Amparo Pidal, con gorra puntiaguda de azafata; la de Hoces, muy arrogante, con plumas de vaykyria; también encantadora, la de Alvarez Calderón, con adorno muy parecido al anterior; la señora de Agrela, con plumas blancas y lazo áureo; la señorita de Peñalver, con plumas finas blancas; la marquesa viuda de Hoyos, con alas de águila desplegadas, de gran efecto; la duquesa de Nájera, con precioso adorno de plumas negras y cantidad de deslumbrantes brillantes; y en cuanto á damas bellas y elegantes, las Princesas Pío de Saboya y Metternich, marquesa de la Mina, Ivanrey, Bolaños, Aulencia, Campillo, Hoyos, Comillas, Atarfe, Santa María de Silvela, Corpa, Argüeso, Santillana y Jura-Real.

Señoras y señoritas de Sandoval, Potestad, Núñez de Prado, Cirat, Martínez de Irujo, Castellanos, Silvela, Bassan, Pérez de Guzmán, Beltrán de Lis, Villate y Vaillant, Collantes, Heredia.

Mucho celebraron sus amigos ver de nuevo en la corte á la amable Mme. Weil y á su encantadora hija Marichette.

La señora de Lázaro Galdiano, que vestía con mucho gusto, de blanco, recibía felicitaciones tan numerosas como sinceras, por la preciosa reunión que se celebró en su casa el jueves, y sus amigos expresábanla su sentimiento de verla marchar pronto para seis meses.

También estaban las duquesas de Pinohermoso, Sotomayor, Santo Mauro, Valencia, Noblejas, Hornachuelos, Andría, viuda de Frías, Seo de Urgel, Tovar, T'Serclaes y Vistahermosa.

Marquesas de Ahumada, Casa Calderón, Bayamo, Castayna, Santa Genoveva, Perinat, Bazán, Candelaria de Yarayabo, Casariego, Castelfuerte, Pozo Rubio, Riscal, Santa Cristina, Santo Domingo, Viana y Casa Torres.

Condesas de Tattenbach, Tovar, Torre Arias, Agrela, Caltabuturu, Buena Esperanza, Puerto, Alcubierre, Benomar, Esteban Collantes, Heredia Spínola, Aguilar de Inestrillas, Castilleja de Guzmán, Caudilla, Pardo Bazán, Serrallo y Villamarcial.

Baronesa de Portocarrero.

Señoras y señoritas de Allendesalazar, García Prieto, Calvo de León, Gaviria, Dominé, Travesedo, Ramos Pówer, Villaverde, Silvela, Vaillant, Alcalá Galiano, Silva, Cárdenas, Méndez Vigo, Carvajal y Quesada y muchas más que sentimos no recordar.

El sexo fuerte también tenía lucidísima representación. Estaban los duques de Alba, Granada, Plasencia, Valencia, Santo Mauro, Hornachuelos, Seo de Urgel, Luna, Montellano; marqueses de la Torrecilla, Martorell, Santa Cristina, Santo Domingo, Mina, Bolaños, Atarfe, etc.

En suma, una fiesta preciosa y original, que hace honor á la distinguida dama que la organizó, y que, ayudada por su gentilísima hija y su hermana la marquesa de Ivanrey, hizo los honores con la amabilidad que sus amigos aprecian tanto en ella. Aunque hubiera muchos detalles que contar todavía, termino esta crónica á ruego del perezoso *Pierrot*, que ahora tararea á mi oído:

Ma chandelle est morte;
je n'ai plus de feu.

Traduciré el último verso al castellano por «ya no me queda tinta en el tintero».

Madrizzy.

PARQUE CINEFLUO

Uno de estos días terminarán las obras que está realizando la nueva Empresa arrendataria del Parque de Recreo (Cinefluo), situado en la plaza de Cánovas, y tendrá Madrid un lugar de esparcimiento para verano, que sustituirá dignamente á los Jardines del Buen Retiro, de grata memoria.

Entre las novedades figura el ILUSIORAMA, espectáculo único en el mundo y de tal novedad y fantasía, que encantó á cuantos le visitaron en la Exposición Hispano-Francesa de Zaragoza, donde se presentó por primera vez, siendo honrado con la asistencia de los Reyes y los Infantes.

Para este espectáculo está contratada la bellísima y sugestiva artista señorita Luisa Vigné, que ha llamado notablemente la atención en el mundo entero.

Volverá á funcionar también el vapor *Lepanto*, con sus viajes marítimos; y por el escenario del elegante teatrito, construído al aire libre, irán pasando sucesivamente las cupletistas, bailarinas y mimicas más renombradas en el Extranjero.

Se establece además un café-restaurant, en el cual se hermanará la economía con el más esmerado servicio.

La inauguración se efectuará en breve.

SEÑORAS...

Desde 1.º de junio empieza la liquidación de los siguientes lotes:

UNO de vestidos, á..... 20 pts.
UNO de abrigos de seda, á..... 15 pts.
UNO de guarda-polvos de seda, á. 12 pts.
UNO de blusas de tul, á..... 6 pts.
UNO de faldas Tusor, á..... 12 pts.
UNO de faldas playa, á..... 6 pts.

La Villa de París.—Atocha, 67.

VIDA PARLAMENTARIA

EN EL SENADO

LA SESION

Comienza á las cuatro menos cuarto, bajo la presidencia del Sr. Azcárraga, hallándose en el banco azul el Sr. Sánchez Guerra.

El Sr. PALOMO reitera el ruego dirigido al ministro de Fomento, de que le envíe nota de los buques abanderados en España desde el año 1900 hasta la fecha.

El ministro de FOMENTO promete complacerle.

Se entra en el

ORDEN DEL DIA

Jura el cargo de senador, por la Universidad de Zaragoza, el Sr. D. Vicente Fornés, ingresando en la Sección cuarta.

Se pone á discusión el dictamen acerca del proyecto de ley para el fomento de las industrias marítimas nacionales, consumiendo el primer turno en contra el Sr. CALBETON, que comienza por declarar que la minoría democrática estima que la discusión de este proyecto no debe ser larga, porque ya las minorías gubernamentales han tomado posiciones, declarando cuál será la actitud de cada una, cuando sean llamadas á regir los destinos del país.

Aplaude los propósitos del Gobierno al presentar este proyecto, aunque censura que detrás de estos buenos propósitos están para aprovecharse de sus beneficios determinadas Empresas.

Esta especie de subvención es contraproducente, á juicio del orador, puesto que se dejan abandonados los puertos.

Considera también otra equivocación del Gobierno la de cerrar las puertas á las mercancías extranjeras.

Alude irónicamente á la intelectualidad de la Comisión que ha hecho el estudio de este proyecto en seis horas, y, según se afirma públicamente, se niega á aceptar enmiendas que pudieran mejorar la ley.

Pregunta si ha de ser primado el carbón español que transporten los buques para sus necesidades, ó sólo ha de ser objeto de prima el carbón que transporten para transacciones comerciales.

El orador pide descanso por cinco minutos por encontrarse fatigado; tiempo que se aprovecha para aprobar varios dictámenes, que no podemos detallar por la forma en que fueron leídos: en voz tan baja que no llega á la tribuna.

Reanuda su interrumpido discurso el señor CALBETON.

Dice que el gobierno establezca una comisión inspectora sobre la flota y todo el material de la Compañía que resulte beneficiada con el proyecto.

Aboga además por que se de el tiempo necesario para que el concurso sea un concurso verdad, y pide que lo mismo que en el Banco de España se nombra un gobernador por el Estado, se debe nombrar otro para la Compañía Transatlántica.

El Sr. SANZ ESCARTIN le contesta en nombre de la Comisión.

Defiende á los individuos de la misma diciendo que no han estudiado el proyecto en seis horas, puesto que es asunto que desde el año 1904 tiene estado parlamentario en las Cortes españolas.

Considera que es de absoluta necesidad favorecer á las empresas que realicen servicios beneficiosos para el país, y añade que lo mismo hacen otras naciones.

Rectifican los Sres. CALBETON y SANZ ESCARTIN insistiendo en los mismos argumentos expresados anteriormente por cada orador.

Interviene para alusiones el Sr. ALZOLA, que explica el génesis de este proyecto.

Termina diciendo que no tiene explicación que en otras naciones que tienen menos condiciones que nosotros y no reúnen los materiales de que nosotros disponemos, se llegue á una producción mayor y más económica que en España.

Se suspende el debate y se levanta la sesión á las siete y media.

EN EL CONGRESO

LA SESION

Es abierta por el Sr. Dato, con escaso número de diputados.

En el banco azul, el jefe del Gobierno y los ministros de Gracia y Justicia, Gobernación y Hacienda.

Apruébase el acta.

Ruegos y preguntas.

El Sr. LLORENS pide documentos.

El Sr. ROMERO habla de la reposición de unos concejales del Ayuntamiento de Herencia.

El Sr. NAVARRO REVERTER pide al ministro de Fomento dos expedientes.

El Sr. CERVERA se refiere á un incidente ocurrido en Valencia durante la estancia de Su Majestad.

Después se lamenta amargamente de que no se permitiera que una Comisión de obreros fuera recibida en audiencia por S. M. el Rey para pedir el indulto de los presos de Alcalá del Valle.

El Presidente del CONSEJO explica que eran numerosísimas las peticiones de audiencias al Rey é imposible concederlas por el poco tiempo que S. M. permaneció en Valencia.

Por otra parte, el Presidente dijo á los comisionados que el indulto de los presos de Alcalá del Valle se hallaba en tramitación, que son numerosísimas las peticiones que se han hecho en favor de aquél, y que una nueva petición no añadiría nada á las numerosas ya conocidas por Su Majestad.

El ministro de la GOBERNACION asegura que ignora á qué incidente se ha referido el señor Cervera.

El Sr. MORET explana su anunciada interpelación sobre el resultado de las últimas elecciones.

Trata principalmente del Censo de Madrid.

Asegura que antes contaba dicho Censo de 102.406 electores y que en la primera rectificación subió á 106.996.

De éstos tenían que emitir forzosamente el voto 85.000, y sólo lo han hecho 61.000.

En los primeros momentos se dijo que los elementos obreros no habían votado, porque les tenía sin cuidado la sanción penal; pero esta afirmación está desvirtuada, porque el partido obrero se ha cuidado mucho, quizás más que ningún otro partido, de que su clase votara.

«No, no es esa la explicación. El motivo de que no se haya votado es que el Censo está equivocado.»

Examina dos distritos, el de la Latina y el del Congreso, y asegura que en el primero los errores, es decir, los apellidos equivocados, están en una proporción del 45 por 100, y en el del Congreso, de 40,90.

Cree que no será fácil que el Gobierno llegue á la perfección del Censo.

Resulta que no han votado el 28 por 100 de los electores que debían votar según la ley, y esto indica que ese es en general el tanto por ciento de los errores.

Opina que el Instituto Geográfico y Estadístico sin el poderoso auxiliar de los partidos políticos, no podrá hacer un Censo verdadero.

Recuerda las supercherías que se cometían antiguamente y la necesidad de que aquello terminara; pero la nueva ley dispone la constitución automática de las Mesas, pero han surgido una serie inacabable de dificultades. Porque para formar las listas de los presidentes, adjuntos y suplentes, ha habido necesidad de admitir numerosísimas renuncias por los errores del Censo.

Asegura que han sido muchas y muy importantes las personas que en Madrid no han cumplido sus deberes electorales, no cuidándose de rectificar sus nombres ni de acudir á los comicios; pero les excusa, porque existe una circunstancia que atenúa la falta.

Y es que hemos querido que los ciudadanos pasen de un sistema escandaloso de hacer las elecciones á otro sistema completamente purgado de supercherías.

Y no hay que olvidar que el escepticismo se había apoderado de los ciudadanos hasta el punto de que creían inútil emitir su sufragio. Nada tiene de particular, pues, que no pueda desarraigar fácilmente aquella creencia.

Estima que no puede admitirse más excusa que la certificación facultativa justificada.

Cree que para llegar á la rectificación verdad del censo se debía sombrar una Comisión extraparlamentaria.

Después habla de la suplantación del sufragio, y opina que debía adoptarse el sistema del papel electoral de Bélgica, ya que nuestra cédula electoral no sirve para nada.

Asegura que la mayor perversión electoral se halla en los pequeños núcleos de población, al revés de lo que ha ocurrido en Italia.

Habla del decreto de adaptación para censurarlo, porque sanciona todos los horrores que la pasión política lleva á cometer á las Comisiones permanentes de las Diputaciones provinciales.

Porque en política, la experiencia me ha demostrado que el único crimen que no se comete es el que no aprovecha. Y esto se hace, porque la sanción los ha hecho perdurables.

Luego habla de la condición que ha traído la nueva ley al imponer el voto obligatorio.

Ha venido á las elecciones una masa que antes no votaba, pero en Madrid han salido de las urnas más de 2.000 papeletas en blanco, y esto demuestra que á esas gentes no les interesa la elección.

Analiza la composición de los Ayuntamientos de todas las capitales de España, excepto las de Cataluña. Excluye éstas, porque en ellas ya votaban casi todos los ciudadanos, mientras que en las restantes ha habido ahora una masa electoral nueva.

De sus datos resulta que en estas elecciones los conservadores han perdido 23 puestos; los republicanos, 38, y en cambio han ganado los liberales 82 y los carlistas 27.

Se ocupa de los concejales obtenidos por la Defensa Social, y dice: á pesar de las calumnias que han lanzado contra nosotros, y de que me ocuparé para pedir al Gobierno que use de los medios de que dispone contra esos procedimientos; á pesar del apoyo decidido del clero y de todos los elementos reaccionarios, los hechos han demostrado que, volviendo la vista atrás, podrán ver sombras y tinieblas, pero no realidades; es decir, no ven electores ni concejales, porque en toda España han conseguido nueve puestos.

Califica eso de la Defensa social de *burbuja de jalón*.

Respecto á los concejales de Barcelona, los deja á un lado, porque á estas horas no sabe cómo clasificarlos, porque ni los solidarios ni los antisolidarios pueden tener puesto fijo en ningún partido.

Opina que no ha cambiado, sin embargo, el problema político de Barcelona.

Vuelve á hablar del resultado de las elecciones en Madrid, cuya importancia encarece, porque aquí luchan todas las ideas y todas las intelectualidades de la política.

Recuerda el papel que se repartió por las iglesias de Madrid antes de las elecciones, diciendo que todos eran dignos menos los concejales liberales.

Recuerda que han tenido los liberales y demócratas en Madrid 11.578 votos, y si han salido derrotados ha sido por dos causas: la primera es de régimen interior del partido, y dentro del partido se discutirá; la segunda es por culpa de los conservadores.

Porque contra vosotros existe una antipatía tremenda y ha repercutido contra nosotros, porque la opinión ha creído que en determinados asuntos os ayudábamos. (Risas y rumores.)

Y esos 28.000 votos de los republicanos, ¿qué significan?

¿Es acaso un avance de simpatía hacia el régimen republicano?

No: yo creo que significan una protesta contra las dejaciones del partido conservador, y como los concejales republicanos estarán más lejos que nosotros del Gobierno, de ahí que el pueblo haya votado á ellos y no á vosotros.

Lee los consejos dados por Sol y Ortega á los concejales republicanos en el mitin del Frontón Central, y termina diciendo que todos deben tomar nota de esas palabras para el presente y para el porvenir. (Aplausos.)

Se suspende el debate.

ORDEN DEL DIA

Pasa el Congreso á reunirse en secciones.

A las seis y diez se reanuda la sesión, y después de breve discusión, en la que son aceptadas tres enmiendas, dos á la base 1.ª y una á la 3.ª, quedan aprobadas las tres primeras bases.

La base 4.ª se aprueba con una enmienda del Sr. ROSALES.

A la base 5.ª se incorporan dos enmiendas de los Sres. SOLER Y MARCH y BURELL.

Aprobadas sin discusión las bases 6.ª, 7.ª y 8.ª, aceptando á ésta parte de una enmienda del Sr. RAHOLA.

Recaba el Sr. LLORENS la declaración del ministro de la Gobernación de que este proyecto no perjudica á los licenciados del Ejército.

Se aprueban las bases 9.ª y 10, después de aceptar á ésta parte de una enmienda del señor marqués de CORTINA y dos al Sr. DELGADO, quedando retiradas 14.

Acuérdase prorrogar la sesión por menos de dos horas.

Apruébanse desde la base 11 hasta la 17, sin discusión.

A ésta se acepta una enmienda del Sr. SUAREZ DE FIGUEROA.

Y después de aceptar una á la base 20, queda aprobado el proyecto.

Se declara la urgencia del mismo y se vota definitivamente, levantándose la sesión.

ALCANCE POLITICO

Una Comisión de Navarra ha conferenciado con el señor ministro de Hacienda para solicitar que la cobranza del impuesto de utilidades esté á cargo, por lo que á sus representados afecta, de los delegados forales.

*

El mensaje de los republicanos pidiendo al Gobierno declare la vacante de diputado por Madrid, producida por la renuncia del Sr. Morote, llevaba esta mañana 41.258 firmas, y aún es probable que alcance un número más alto, pues como en la sesión de hoy consumirá la primera parte el Sr. Moret con su interpelación sobre las elecciones, no podrán los republicanos presentar dicho mensaje y lo dejarán para mañana.

Los republicanos se extrañan de que estando dispuesto el Gobierno á celebrar una elección de senador por Madrid, no haga lo mismo con la citada de diputado.

El Sr. Romero ha instado al Sr. Moret para que intervenga en el debate que seguramente originará la presentación del antes citado mensaje; pero el jefe del partido liberal ha manifestado que no juzga necesaria su intervención en dicho debate.

*

Efectivamente, según dice un colega de la mañana, es posible que para el domingo 6 no estén terminados de discutir y aprobar los diversos asuntos pendientes en las Cámaras; pero eso sólo ocurrirá en el Senado.

En cuanto al Congreso, es seguro que para la fecha citada habrán terminado todos los temas parlamentarios y legislativos que están sobre el tapete, de tal modo, que no falta quien crea ó sospeche que acaso se suspendan las sesiones del Congreso antes de la fecha citada.

*

Son varios los diputados catalanistas que han llegado por la mañana á Madrid.

De ellos, el Sr. Rodés, se propone interpelar al Gobierno sobre los sucesos de Betanzos para explicar y demostrar, al propio tiempo, que han sido abultados los hechos allí desarrollados y que éstos no son consecuencias del movimiento solidario iniciado en la región gallega, sino simplemente manejos de los caciques.

En Madrid se encuentran algunos individuos directores de aquel movimiento.

El Sr. Rodés ha conferenciado con el ministro de Gracia y Justicia para anunciarle la interpelación á que aludimos.

*

El Sr. Romero iniciará el debate anunciado sobre la petición que hoy ha de ser entregada al Congreso para que sea declarada la vacante de diputado que dejó el Sr. Morote.

En ese debate se proponen intervenir casi todos los diputados de la minoría republicana que se hallen presentes.

Algunos de ellos, que estaban ausentes, llegaron por la mañana, y otros tienen anunciada su salida para Madrid.

*

El Gobierno—y nos atenemos á referencias de la tarde, y por cierto muy autorizadas—sólo persigue sacar los proyectos de Comunicaciones marítimas y de Correos y Telégrafos. Aprobados éstos, suspenderá las sesiones de Cortes.

Según aquellas mismas referencias, de las oposiciones depende que la suspensión sea inmediata ó se aplace por unos días.

En lo que no hay unanimidad de pareceres es en lo que respecta á la combinación de alto personal que viene anunciándose, y que comprenderá alguna cartera, puesto que hay quienes creen que esa combinación se hará inmediatamente que sean cerradas las Cortes, y otros, que tienen motivos para estar bien informados, suponen que puede pasar algún tiempo sin que se lleve á efecto, fundándose sin duda en el criterio que constantemente viene sustentando el Sr. Maura, contrario á cambios de personas.

*

El Sr. Maura no irá por ahora al Extranjero, como se había dicho.

Pasará gran parte del verano en Santander, adonde marchará en breve.

*

Desde hace algún tiempo viene hablando el Sr. Moret en el Congreso, no precisamente como un jefe de partido cuyo objetivo es combatir, con ó sin razón, todo cuanto hacen los adversarios, sino como un hombre público, colocado en un plano superior á los apasionados debates de los partidos y que juzga los hechos y sus causas con arreglo á lo que cree más interesante y beneficioso para la patria.

Así, en el discurso pronunciado ayer con motivo de su interpelación electoral, ha estudiado el asunto, no bajo el punto de vista del interés de un partido, sino en beneficio del interés general.

El jefe del partido liberal ha estudiado con palabra elocuente y datos demostrativos de sus asertos, las deficiencias de la nueva ley electoral, y de la formación del Censo, censurando el abandono que significa por parte de numerosas personas de alta categoría social y política el infinito número de renuncias á formar parte de las mesas electorales.

Para ello ha pedido una sanción y un remedio, porque si así no se hace—dice—¿de qué serviría la obligación de votar, si no ha de ser todo lo eficaz posible el ejercicio de esta obligación?

Más severo ha estado aún el Sr. Moret al tratar del famoso artículo 29 de la ley electoral, pues resulta que, de 9.000 Ayuntamientos que hay en España, en más de 5.000 se ha hecho uso —la mayor parte de las veces fraudulento—de ese famoso artículo, constituyéndose Ayuntamientos entre los amigos y paniaguados.

Cloacas ha llamado el Sr. Moret á los Ayuntamientos así formados, y ha pedido el remedio inmediato por una reforma de la ley, estudiada bien por la Junta Central del Censo ó por una Comisión parlamentaria nombrada para ello.

La Cámara asentía manifiestamente á lo expuesto por el Sr. Moret, y aún lo hizo más expresamente cuando el jefe liberal puso de manifiesto el enorme peligro, la verdadera superchería que constituye el entregar á las Comisiones provinciales, en vez de hacerlo á las Audiencias, el examen de las reclamaciones electorales, pues siempre resultarán con razón, aunque no la tengan, aquellos partidos que tengan mayoría en las Comisiones provinciales.

Claro como la luz meridiana ha expuesto todo esto el Sr. Moret en la primera parte de su discurso.

*

En la segunda parte de su elocuente peroración, el jefe del partido liberal ha procurado, y á nuestro juicio conseguido, demostrar que están en un error los que han creído que las últimas elecciones han sido contrarias al espíritu liberal.

Con estadísticas en la mano ha hecho constar —dejando aparte lo ocurrido en Barcelona y Madrid—que mientras los conservadores y republicanos han perdido puestos en los Concejos con relación al número de representantes que tienen en los actuales, los liberales y demócratas han ganado 82, así como los carlistas é integros han ganado 54, por el esfuerzo de las provincias vascongadas y alguna otra.

En cuanto á Madrid, el Sr. Moret ha demostrado que no se puede cotizar como un triunfo el de los candidatos conservadores, puesto que han votado juntos con los de Defensa Social (que han sacado nueve en toda España, después de tanta propaganda); y en cuanto al triunfo de los republicanos, dice el Sr. Moret, puede representar dos cosas: ó el aumento del espíritu de esta idea, ó el de protesta contra la política del Gobierno por parte de los elementos neutros negados en sus intereses industriales y comerciales por las medidas del ministro de la Gobernación; y yo creo en esto último, porque ese ha sido un medio de hacer más efectiva la protesta.

El discurso del Sr. Moret ha sido una notable oración política, por la cual ha sido muy felicitado el jefe liberal.

*

El Sr. Maura, hablando con la Prensa, ha dicho que el interés por las vacaciones parlamentarias ha sido exclusivamente de las minorías, y en nada del Gobierno, que quería seguir trabajando en interés del país cuanto fuese necesario y conveniente.

*

A última hora de la tarde los diputados republicanos conferenciaron con el Sr. Dato, para anunciarle que si no se les prometía formalmente que habría de ir mañana la interpelación anunciada sobre la declaración de la vacante por Madrid, ellos se opondrían á que adelantase el debate sobre Correos y Telégrafos.

El Sr. Dato les manifestó que por el momento nada podía decirles de un modo concreto; pero que consultaría acerca de la pretensión con el Presidente del Consejo.

Así lo hizo el Presidente de la Cámara Popular, y momentos después se anunciaba á los republicanos que mañana, en cualquier momento de la sesión, y aunque fuera preciso prorrogarla, iría el debate sobre su petición.

*

Los diputados republicanos, ante la eventualidad de que en la sesión de hoy no puedan dar al debate sobre la vacante de diputado por Madrid todo el desarrollo que ellos quieren que tenga, se disponen á la presentación de una proposición incidental.

De esa manera no quedará interrumpido el debate.

*

A última hora de la tarde se han acentuado los rumores de crisis, dándose como segura la salida del marqués de Figueroa del ministerio de Gracia y Justicia.

Se dice además que á Gracia y Justicia irá el Sr. La Cierva y á Gobernación el Sr. Ossorio y Gallardo, gobernador de Barcelona.

Se añade que el proyecto de ley de ingreso y ascenso en la carrera judicial no prosperará, y que el de Correos y Telégrafos quedará para el otoño.

Se asegura que el decreto suspendiendo las sesiones de Cortes se leerá el miércoles en las Cámaras.

A título de información damos estas noticias.

*

Ha regresado á esta corte el ex ministro y abogado de la Real Casa, D. Eduardo Cobián, después de haber estado varios días en las provincias de Orense y Pontevedra dedicado á concretar las dificultades que se oponen á la aceptación por S. M. el Rey de la isla de Cortegada.

El Sr. Cobián regresa muy satisfecho de su expedición por las muestras de afecto y simpatía que ha recibido en Galicia, por donde es diputado á Cortes.

*

En la reunión de secciones del Congreso ha sido elegida la comisión para la proposición de ley referente al ferrocarril vasconavarro.

Forman dicha comisión los Sres. Aparicio, Llorente, Ibarra, Senantes, Jans, Torres Guerrero y García Loma.

La comisión, inmediatamente después de elegida, se reunió y emitió dictamen de conformidad con la proposición.

Publicaciones de actualidad

Terminada la publicación de la interesantísima obra *Quijote del Centenario*, el 1.º de junio próximo, á las tres de la tarde, se efectuará en la imprenta de Blass, San Mateo, 1, ante notario y públicamente, entre los suscritores á la edición de lujo, el sorteo de los dibujos originales de Jiménez Aranda, Luis Jiménez, Bilbao, Alperis, L. Cabrera, García Ramos, Sala, Francés, Villegas, Benedito y Sorolla. De tan admirables dibujos corresponde precisamente uno á cada ejemplar numerado de los 937 de que consta dicha edición de lujo. Quedando todavía sin colocar algunos de éstos, se admiten suscripciones en las principales librerías de España y en la oficina central Velázquez, 30, aun después de verificado el sorteo.

El vizconde René de Montozon

Se encuentra entre nosotros el ilustre literato francés vizconde René de Montozon-Brachet, monárquico, católico, no sólo en teoría sino en la práctica, que está realizando un viaje por Europa, con objeto de dar á conocer una obra hermosa y sumamente útil: *Les Joyes des jeunes*, que un grupo de jóvenes de la buena sociedad piensa fundar en París.

El *Joyes des jeunes* tiene por objeto proteger y guiar á los jóvenes extranjeros, á quienes sus estudios ó su carrera lleven á París, proporcionarles un centro de reunión en donde encuentren los elementos necesarios para entrar en relación con las personalidades más salientes del mundo artístico científico literario, cuya protección y apoyo tan útil les ha de ser para su porvenir.

Lejos de su patria y de su familia, encontrarán en el *Joyes* amigos que puedan ayudarles en los momentos difíciles, preservándoles así de las malas compañías á que se ven expuestos con el aislamiento en país extranjero.

Tanto en el Comité protector de París, como en el que se acaba de formar en Barcelona, se congregan los nombres más ilustres, conocidos y respetados.

Mañana, miércoles, dará una *causerie* en el Centro de Defensa Social, Príncipe, 7, primero, bajo los auspicios de la Asociación de Conferencias, y á juzgar por el programa resultará sumamente interesante y entretenida. Versará sobre «Los salones literarios de nuestra época», y al terminar expondrá la finalidad de la obra que patrocina.

Dado el nombre y el talento del conferenciante y el tema escogido, que forzosamente ha de interesar mucho, es seguro que se llenará el salón del Centro de Defensa Social, y que el vizconde de Montozon marchará de Madrid tan satisfecho como salió de Barcelona, de Atenas y de todos los puntos visitados por el brillante escritor é incansable propagandista, y que el Comité de Madrid no dejará nada que desear al de Barcelona y París.

Saludamos respetuosamente á nuestro ilustre huésped y le deseamos que su estancia entre nosotros le sea muy grata.

2009 Ministerio de Cultura

LOS TEATROS

ESTRENOS

«LA CAPILLA DE PALACIO»

Regio.—Anoche se estrenó en este teatrito una cosa á modo de obra, según rezan los carteles, original la letra de los Sres. Flores García y Abati, música del maestro Saco del Valle.

Yo me resisto á creer que los mencionados autores, maestros en el arte, muchas veces aplaudidos justamente en las catedrales teatrales, sean los padres de la raquítica criatura.

No me explico de otro modo que Flores García y Abati sean los autores de *La capilla de palacio* sino habiéndola perpetrado en un rato de soberano aburrimiento.

Lo único que acusa la mano de los maestros es el asunto, original y bonito.

Con el argumento de *La capilla de palacio* se puede hacer muy bien una lindísima obra en dos actos.

¿En qué estaba pensando el maestro Saco del Valle cuando escribió la partitura de la obra en cuestión?

Seguramente en ese momento un organillo se situó bajo la ventana de la habitación en que trabajaba el maestro, y tocó el «vagabundo» de *Alma de Dios* y algo de la *Reina mora*, y qué sé yo cuantas cosas más.

En una palabra, que *La capilla de palacio* no gustó al respetable senado, y que yo creo que le sobraba razón al protestar.

Claro está que una equivocación la tiene cualquiera y que, á pesar de lo ocurrido anoche, Flores García y Abati seguirán siendo lo que siempre han sido: dos maestros de la escena que han cosechado muchos aplausos en su larga carrera artística. Y aquí no ha pasado nada.

Se me olvidaba: la interpretación dada á *La capilla de palacio* por los modestos artistas del teatro Regio fué lo más desastrosa que imaginarse puede.

¡Señores artistas, que yo les he visto representar muchas obras bien y con deseos de hacerse aplaudir!

No debe repetirse lo de anoche, y todos saldremos ganando.

J. D.

BENEFICIOS

DE VICENTE CASTILLA

Romea.—Ultima función de la temporada y beneficio de Castilla, actor recomendable por lo estudioso y discreto, á quien aplaudió cariñosamente el público en todas las secciones.

La nota amarga del beneficio fué el estreno de *El regalo de mamá*, tontería en un acto y en prosa, llamada por el autor juguete cómico.

En la nueva obra, que dejó de existir apenas nacida, ni hay lógica, ni gracia, ni sentido de ninguna especie.

Protestó el público repetidas veces, y ello no fué obstáculo para que un señor, á los golpes de manos (que no aplausos) de la *claque*, apareciera en escena. ¡Lo de siempre!

La compañía marcha á Barcelona, para actuar en el Teatro Nuevo.

Que la fortuna guíe á los modestos artistas.

Estos, al revés que las golondrinas, volverán á Romea en otoño.

Tiempo les queda hasta entonces para reflexionar sobre la conveniencia de emprender otros rumbos, y no amargarnos de nuevo la existencia con cosas tan estupendamente desquiciadas como muchas de las que este año nos han servido.

A.

PELÍCULA ESPAÑOLA

El médico, el perro y la Policía

Suceso tragicomico.

En las calles de Madrid, y al anochecer de un día de mucho calor, como fué el de ayer, se reprodujo una de esas escenas cómicas que ofrecen frecuentemente los cinematógrafos para diversión de las multitudes.

La película viva de ayer tiene algo de serio y amargo para la víctima, que es el médico de la Casa de Socorro de la Universidad, D. Carlos Soler, y mucho de desconsolador y enojoso para los españoles, por la parte que afecta á las autoridades.

Titularemos cada uno de los cuadros de la citada película, para mayor orden y brevedad en su exposición.

La primera parte la denominaremos

La pantorrilla del médico.

Pasaba anoche, á las ocho y media, por la calle de Atocha, frente á San Sebastián, el citado facultativo, tranquila y pausadamente.

De improviso, el perrito que llevaba una mujer que doblaba la esquina de la expresada calle de San Sebastián, da unos gruñidos y se agarra á la pantorrilla del Sr. Soler.

Este encoge la pierna al sentir en ella los colmillos agudos del can, y logra en seguida rechazarle

El médico, dolorido é indignado, se dirige, como es consiguiente, á la dueña del agresivo animal, invitándola á que le acompañara á la Comisaría, para que el perro fuera sometido á observación, por si estaba rabioso.

Conocedor el Sr. Soler de las consecuencias graves que pueden á veces tener estos accidentes, quiso apurar los medios para salir pronto de dudas respecto al estado en que se encontraba el perro, á fin de vivir tranquilo ó ponerse en cura.

Pero la dueña del perro, por toda contestación, cogió en brazos al chucho y echó á correr, á toda velocidad, por la calle de Relatores, seguida de la víctima, que iba dando voces, y de todos los transeuntes, niños, hombres y mujeres que se habían reunido en torno de los protagonistas del suceso.

Al llegar al final de la calle el médico encontró á un guardia municipal y le gritó:

—Detenga usted á la del perro, guardia.

—Caballero, ¿qué pasa?

—Que me ha mordido el perro.

El guardia no diremos que soltó la carcajada; pero sí que no quiso de ninguna manera obedecer al médico, que cojeando, porque las heridas le dolían, siguió echando los hígados detrás de la mujer.

Esta había ganado mucho terreno á su perseguidor.

Carrera desenfrenada.—¡El vértigo

Las breves palabras cruzadas con el rebelde guardia—digno de una película, como ustedes habrán observado—fueron bien aprovechadas por la mujer del perro.

Tras ella corría todo el mundo, un gentío inmenso y alborotado que ansiaba conocer el final de este incidente callejero.

Pero ¿cómo seguir á la interesada si parecía que llevaba dos *taxis* en vez de zapatos?...

Cruzó escapada toda la plaza del Progreso, se metió por la Colegiata, dobló por la del Duque de Rivas y del Salvador á salir á la plaza de Santa Cruz, se metió en la calle de Cerona, jadeante y sudorosa, cargada con su perro, que no sabía lo que le pasaba, y por fin...

Por fin un guardia civil *forastero*—¡forastero había de ser para que fuera obediente!—detuvo á la del perro, requerido previamente por el señor Soler.

El guardia la entregó á la pareja, y como tenía prisa se fué.

—Estoy herido,—dijo el Sr. Soler á los de Seguridad.—Llévennos á la Casa de Socorro del Centro, que es la más próxima.

—¡Le diré á usted!—apresuróse á decir sentenciosamente uno de los guardias,—como el hecho ha ocurrido en el Congreso...

—Bueno; pero como á mí la herida me duele...

—Sin embargo, cada distrito tiene su demarcación...

—¡Guardia, que me pica la pantorrilla!

—En ese caso...

—Sí, hombre, vamos á la Casa de Socorro del Congreso.

—¡Oh, no, señor!... Iremos primero á la Comisaría... si á usted le parece.

—¡O al infierno!...

En la Comisaría.—¿El comisario, curandero?

Ya está D. Carlos Soler en la Comisaría del Congreso, acompañado de la mujer del perro. ¡Por fin, va á conseguir que se adopten las precauciones de rúbrica en tales casos!...

Cuenta lo ocurrido al comisario, Sr. Casal de Nis, y, efectivamente, este señor... le tranquiliza.

—¡Eso no será nada!... No hay por qué apurarse... Total, unos pinchacitos que no van á ninguna parte... Dentro de cuatro días está usted ya bien.

—Perdone usted, señor comisario—agrega el Sr. Soler. Soy médico y no necesito la opinión de usted respecto al accidente. Hablo con el comisario, y reclamo de él que ese condenado perrito sea llevado al Instituto antirrábico y sometido á observación.

—El caso es que el perro no tiene trazas de...

¡Nada! El comisario empeñado en actuar de profeta y de hombre práctico en estas materias.

Ello es que el citado funcionario dejó marchar á la mujer con el perro, y que el médico, viendo que perdía el tiempo, se fué á la Casa de Socorro.

Una vez curado, se encaminó á la jefatura: pero como allí se le recibió muy bien y tampoco se tomó providencia ninguna, acudió, ya desesperado, al Juzgado de guardia.

Fin de la película.

¡Será desgraciado el Sr. Soler!

Tampoco consiguió nada en el Juzgado.

El juez estaba descansando, y...

¡Qué país, bendito Dios! ¡Qué país éste.

NOTICIAS GENERALES

El Tribunal Supremo ha fallado ya el pleito que sostenían sobre el condado de Fuenclara, con grandeza de España, el conde de Santa Coloma y el marqués de Taracena.

El fallo reconoce el derecho á favor del marqués de Taracena.

El ingeniero d[illegible] servicio de Vías públicas de Madrid, Sr. D. Pedro Núñez Granés, ha tenido la atención de manifestarnos, contestando á un suelto nuestro referente al material depositado en la calle de la Redondilla, que este material corresponde á las obras en ejecución de la calle de Bailén, y que sólo estará en aquel sitio el tiempo indispensable que se tarde en preparar la caja en que ha de ser colocado.

Damos las gracias al distinguido ingeniero por su amabilid[illegible] buenos propósitos.

Nuestro querid[illegible] compañero D. Napoleón Valero Martín ha celebrado con una fiesta íntima la circunstancia de haber tomado la primera comunión su preciosa hija Emilia.

A las muchas felicitaciones que la encantadora niña y los señores de Valero han recibido con este motivo, unimos la nuestra sincerísima.

Ha sido denunc[illegible] *País* de ayer.

Sentimos el percance del colega.

Vichy Catalán

80 cénts. botella. Reina, 45 dupl.°, y Mayor, 85.

FABRICA DE CORBATAS. Capellanes, 12. Camisas, Guantes, Pañuelos, Géneros de punto. Elegancia, Surtido, Economía. **Precio fijo.**

En Cartagena, en donde residía, ha fallecido recientemente la distinguida señora doña Concepción Dato Hernáiz, tía de nuestro querido compañero en la Prensa D. José Dato Egea, á quien enviamos nuestro más sentido pésame.

Bajo la presidencia del señor de Blas se ha reunido ayer mañana en el Ayuntamiento la Junta de propietarios, con objeto de elegir los dos vocales que habrán de formar parte durante el año próximo de la Comisión del Ensanche.

Han resultado reelegidos los Sres. Ranero y España.

Ayer se cumplió el primer aniversario del fallecimiento del catedrático de Química D. Gabriel de la Puerta. Con tal motivo, y para rendir un tributo á su memoria, su hijo D. Ricardo ha publicado un tomo con los principales discursos, artículos científicos y trabajos de laboratorio de tan eximio profesor. Reiteramos á su familia la expresión de nuestro sentimiento.

SUCESOS DEL DÍA

Atropellada por un auto.

Anoche, á las nueve y media, fué atropellada por un automóvil, en la plaza de Oriente, una niña de seis años llamada Mercedes López, que pasaba por allí acompañada de su madre.

La criatura fué llevada en el propio carruaje á la Casa de Socorro del Centro. Tenía una herida en la cabeza y conmoción cerebral y su estado fué calificado de pronóstico reservado.

Riña.

En la taberna número 14 del paseo de las Yeserías, riñeron ayer tres sujetos, resultando herido uno de ellos, llamado Francisco Marmolejo Peña, de cuarenta y cinco años. Su estado es grave.

Los agresores huyeron. Sábese que uno de ellos se apoya el *Champaña*.

Fuego en una carnicería.

Ayer se inflamó la gasolina que el carnicero de la calle de la Fe, 9, guardaba debajo del mostrador.

El fuego, que produjo la consiguiente alarma, pudo ser rápidamente sofocado sin otras consecuencias.

Accidente obrero.

En el paseo de los Melancólicos, y en las obras que se realizan en la fábrica de electricidad en construcción, cayóse por la escalera el obrero Francisco Casado Calvo, ocasionándose contusiones de pronóstico reservado.

Atropello.

El carro guiado por Juana García Vega atropelló en la calle de Bravo Murillo al niño de cinco años Blas Alvarez Muñoz, habitante en la calle de Tiziano, 14.

La criatura sufrió contusiones en el vientre de pronóstico reservado.

La última caricia.

Una pequeña tragedia ocurrió ayer en la calle de Bravo Murillo. El niño de trece años José López Melgar, recibió un mordisco de un borriquillo, sufriendo una ligera erosión en el lado izquierdo de la región abdominal.

Pero lo extraño del suceso fué que, apenas realizada esta súbita acometida, el borrico cayó al suelo, muerto.

El cadáver del rucio fué llevado al Instituto Antirrábico de Alfonso XIII.

Perros y perrerías.

Entre los guardias municipales 118 y 395, el lacero Manuel Díaz Sánchez y la dueña de la huevería número 5 de la calle de Apodaca, Amada Salvador Rodríguez, se produjo ayer un escándalo fenomenal, por tratar los primeros de apoderarse de un perro que aquélla defendía entre sus brazos.

La mujer resultó con erosiones y dolores contusivos en ambas manos, en el cuerpo, y con una excitación nerviosa que no había modo de calmar.

En partida para el Juzgado municipal figuraban todos los nombrados mas los hermanos de la lesionada, Senén y Evenilda, que también dieron mil perrerías á los guardias.

Ultima hora

PROVINCIAS

Invitaciones.

VALENCIA (martes, madrugada. En la sesión celebrada la tarde anterior por la Junta de Obras del puerto, ha sido facultado el presidente de dicho organismo para que se traslade á Madrid al objeto de invitar á la Exposición al ministro de Fomento al director general de Obras Públicas y al jefe del negociado de Puertos.

Después de la peregrinación.

Han marchado á sus casas los más de los romeros que formaron la peregrinación á la capilla de la Virgen de los Desamparados, Patrona de Valencia.

El arzobispo, Sr. Guisasola, ha dirigido al Papa un telegrama, reiterándole su filial adhesión en nombre de once mil peregrinos.

Entierro del obispo.

Se verificó el entierro del cadáver del doctor D. Francisco García López, obispo de Loryma, auxiliar que ha sido de este arzobispado hasta su fallecimiento.

Ha constituído el acto una imponente manifestación de duelo, en la que se han sumado todas las clases sociales de Valencia.

Precedían al féretro los asilados de todos los establecimientos benéficos de la capital, el clero de todas las parroquias, los alumnos del Seminario, los beneficiados de la catedral y el cabildo metropolitano en pleno.

El féretro fué llevado á hombros por los servidores de la casa é iba rodeado de religiosas y seminaristas.

Oficiaba el obispo de Coria, asistido por los canónigos Sres. Herrera, Vila é Ibáñez.

Presidían el duelo el arzobispo, Sr. Guisasola; el capitán general y el gobernador civil, Sr. Pérez Moso.

Inmediatamente después de dichas autoridades, iban el obispo de Segorbe, el alcalde, señor Maestre; presidente de la Audiencia, rector de la Universidad, teniente coronel ayudante del gobernador militar y el sacerdote Sr. García López, sobrino del finado.

Fué conducido el cadáver á la capilla del Asilo de las Hermanitas de los Pobres, donde se rezó un responso, verificándose seguidamente la inhumación.

Los restos mortales del obispo de Loryma han sido depositados junto al altar de San Vicente.

Han llegado telegramas de pésame de todos los obispos de España, del nuncio y del cardenal Merry del Val.

Cuarto concierto.

En el salón de actos de la Exposición ha dado el maestro Lasalle el cuarto y último de los conciertos para que fué contratado.

Ha sido el éxito logrado por este último concierto muy superior al de los celebrados anteriormente.

Público selectísimo llenaba por completo el gran salón.

El maestro Lassalle y la notabilísima orquesta por él dirigida han sido ovacionados repetidamente por la magistral interpretación que han dado á varias obras.

Los aplausos han sido más ruidosos al terminar la ejecución de un fragmento del *Tanhauser*, de Wagner, que figuraba en el programa á petición del público.

Igualmente ha sido acogida con formidable ovación la *Serenata* de Gutalwski.

Profesores barceloneses.

La Comisión de profesores de Barcelona que aquí se encuentra ha visitado el Ayuntamiento.

Entre los comisionados y el alcalde y los concejales se han cambiado saludos afectuosos y frases cordialísimas.

Como les prometió en su entrevista del día anterior, el alcalde ha acompañado á los profesores barceloneses en la visita á todas las dependencias de la Casa Consistorial.

Ha salido de esta visita la Comisión archisatisfecha.

Reparto de donativos.

El gobernador civil y el alcalde han procedido á repartir los donativos que les entregó el Rey para los pobres de la ciudad.

Ha enviado el gobernador 500 pesetas á la Asociación valenciana de caridad, y el resto del donativo, ó sea 1.000 pesetas, lo ha distribuído entre todos los establecimientos benéficos.

El alcalde, después de atender las peticiones justificadas que le fueron hechas al Rey mediante entrega de memoriales, ha repartido el resto hasta las 1.500 pesetas entre los pobres en bonos de 50 céntimos.

Tiro de pichón.

En el campo de tiro de pichón se disputaron los tiradores en la sesión última el gran premio de Valencia.

Ha asistido una gran concurrencia, en la que figuraban muchas y muy distinguidas damas.

Las condiciones de la tirada eran éstas: doce pichones; dos ceros excluían del derecho á igualar.

En el *handicap* erraron el primer pájaro siete.

Quedaron excluídos en la segunda vuelta, dos; en la cuarta, cuatro; en la quinta, cuatro; en la sexta, siete: en la séptima, uno.

En vista de que era ya hora muy avanzada, se suspendió la tirada, que continuará hoy, quedando con un cero once.

Mataron los siete pájaros: Sister, de Valencia; Giralt, de Granada; Santonja, Corse, Vera y Verdeguer, valencianos; Bures, de Barcelona.

Hay muchas apuestas.

El premio valdrá al vencedor 15.000 pesetas

Sánchez Guerra, mantenedor.

El gobernador civil ha recibido un telegrama del ministro de Fomento participándole que acepta gustoso el cargo de mantenedor de los Juegos florales organizados por Lo Rat-Penat, acto que se celebrará muy en breve con brillantez inusitada y en el que será reina de la fiesta la Infanta doña María Teresa

Se ha apresurado el gobernador á hacer pública la contestación del Sr. Sánchez Guerra, que ha producido muy buen efecto.

Esta solución la recibe todo el mundo con agrado porque aleja las suspicacias que habían llegado á despertar otras candidaturas.

Los premios á la belleza.

Se ha verificado en el salón de fiestas del Gran Casino de la Exposición el escrutinio para adjudicar los premios de 5.000, 3.000 y 2.000 pesetas, y los tres *accesits* de 1.000 pesetas á las seis bellas mujeres elegidas por el Jurado en el concurso.

Por el resultado del escrutinio, han sido premiadas:

Rosita Figuera, hija del difunto marqués de Fuente el Sol, con 1.258 votos.

Inés Sanchis, labradora, con 1.082.

Y Joaquina Saavedra, hija del marqués de Alcudia, con 207.

Los *accesits* han sito otorgados por este orden:

Soledad Cristelly, con 201 votos.

Rosita Rodrigo, con 130.

Angeles Soler, con 84.

El padre de esta última ha protestado la elección.

Ha ofrecido el salón, durante el escrutinio, brillantísimo aspecto.

Las elegidas han sido saludadas con grandes aplausos.

Muñoz.

EXTRANJERO

Desgracia en una fundición.

PARIS. Comunican de Lille el relato de una desgracia ocurrida en una fundición y talleres de construcción de máquinas de Lesquin.

Preparábase la colada para fundir una pieza de acero de grandes dimensiones y en la que entraban 14.000 kilos de metal.

El acero en fusión formó en el cubilote una costra que rompieron los obreros encargados de la operación.

Al inclinar el cubilote para verter el metal fundido en el molde, volvió á formarse la costra, y uno de los obreros, á fin de que no se malograra el resultado, con gran rapidez descargó sobre la superficie un martillazo.

Al golpe del martillo sucedió una tremenda detonación parecida á un cañonazo, y el acero fundido se desbordó del cubilote sin dar tiempo á uno de los obreros para huir del peligro.

El desgraciado operario quedó con los pies aprisionados en el metal fundido que se vertió á su alrededor.

Cuando sus compañeros pudieron prestarle auxilio y arrancarle del metal que le aprisionaba, tenía los pies completamente carbonizados, en términos que será preciso que sufra una dolorosa amputación.

Además recibió varias quemaduras, causadas por las gotas de acero fundido que saltaron del cubilote al producirse la rotura de la costra superficial.

Senador fallecido.

PARIS. A los noventa años de edad ha fallecido M. Eugene Gonin, senador inamovible.

Con esto queda reducido á cuatro el número de senadores inamovibles que hay en la actualidad; éstos son M. Magnin, De Marcere, Cazat y Beranger.

TERRIBLE CICLÓN

NUMEROSAS VÍCTIMAS

NUEVA YORK. Comunican de Dallas, en el Estado de Tejas, las primeras noticias de haber ocurrido en aquel territorio una tremenda catástrofe que ha devastado varias poblaciones y causado numerosas víctimas.

El siniestro ha sido producido por un viento huracanado, que se convirtió después en formidable ciclón que arrasó cuanto hallaba á su paso.

Una de las poblaciones que más han sufrido los efectos del ciclón es la de Zephir.

Los estragos producidos por el viento huracanado fueron espantosos; las cubiertas de las casas eran arrancadas de cuajo, y árboles corpulentos han aparecido en las calles, transportados por el viento, de los alrededores de la población.

Pasan de cincuenta casas las que han sido destruídas por el ímpetu del huracán, y la mayoría de las que han resistido han experimentado deterioros de gran importancia.

La catástrofe ha causado también víctimas numerosas.

Sólo en esta población han perecido más de cuarenta personas, y pasan de cincuenta las que han recibido heridas de más ó menos gravedad.

Para formarse idea de la velocidad y violencia del huracán, se cita el hecho siguiente:

Momentos antes de pasar por Zephir la formidable tromba, hallábanse dos niños jugando en la calle, junto á la puerta de su casa.

Los niños, al ocurrir el siniestro, desaparecieron súbitamente, y sus cadáveres han sido encontrados á tres kilómetros de la población.

Se sabe que Gilmer, Tejarkana y otras ciudades han sufrido también los efectos del ciclón; la línea férrea ha sido arrancada en varios trayectos; la campiña está completamente arrasada, y viajeros que han recorrido la región por donde ha pasado la tromba dicen que en las pendientes de las colinas pobladas se ven bastantes cadáveres humanos y muchos restos de animales completamente mutilados.

Han salido varios trenes de auxilio para la región.

Boletín religioso del día 1

Santos del día 1 de Junio.—Santos Juvencio, Pánfilo, Valente, Pablo, Segundo, Tespesio, Crescenciano, Próculo y Felino, mártires, y Santos Iñigo Simeón, Caprasio y Fortunato, confesores.

Sale el sol á las 4,47 y se pone á las 7,38.

CULTOS PARA EL 1

Se gana el Jubileo de Cuarenta Horas en la parroquia de San Andrés; á las diez misa cantada, y por la tarde, á las seis y media, preces y reserva.

En San Pascual, Espíritu Santo, Reparadoras y Esclavas del Sagrado Corazón de Jesús, Jubileo perpetuo.

En el Carmen sigue la novena á la Santísima Trinidad, siendo orador en la misa, á las diez, D. Miguel Barragán, y por la tarde, á las seis, D. Miguel Juliá.

En San Ignacio íd. íd., y será orador, sólo por la tarde, á las seis y media, un padre trinitario.

En la iglesia Pontificia y Portugueses, culto á San Antonio.

En las Calatravas sigue la devoción de los trece martes á San Antonio, y se hará á las nueve de la mañana.

En el Cristo de la Salud, á las seis de la tarde, empieza novena á San Antonio, predicando el padre Juan F. López.

En San Ildefonso sigue, y predicará D. José Suárez Faura.

En Santa María, ídem ídem, á las seis y media, D. Manuel Belda.

En Santiago empieza el mes al corazón de Jesús, y se hará el ejercicio á las seis y media de la mañana.

En el Cristo de la Salud, íd. íd. á las ocho.

En las Salesas (tercer monasterio, Velázquez, 60), íd. á las cinco de la tarde.

En las Salesas (Santa Engracia), íd. á las cinco y media.

En las Carboneras, íd. íd. á las seis.

En la iglesia Pontificia, íd. íd. á las seis y media.

La misa y oficio son de la Feria 3.ª de octava.

Visita de la corte de María.—Nuestra Señora de la Almudena en Santa María, de la Blanca en San Sebastián, del Consuelo en San Luis ó del Olvido en San Francisco.

Espíritu Santo, Adoración nocturna. Turno: Sagrada Familia.

Espectáculos del día 1.°

Comedia. — 9. — (Compañía italiana.)—(21 de abono, turno de moda.)—La modella.

Apolo.—7.—El cine de Embajadores.—La alegría del batallón.—Los hombres alegres (estreno) y Cinematógrafo nacional (sección doble).

Zarzuela.—7.—(Vermouth).—A B C.—La contrata y despedida de Rita Sachetto.—La tajadera.

Parish.—A las 9 de la noche.—Dos nuevos debuts: Los Ninos-Vinas y los Menasas.—Segunda presentación de los extraordinarios Morandinis.—El grandioso ilusionista Thorn (media hora en el país de las mil y una noches).—La escultural Lalla Selbini.—Los marroquíes y toda la nueva compañía internacional de circo y varietés que dirige William Parish.

Cómico. — (Compañía Prado-Chicote.) — 7. — ¡Las lindas perras!—Alma de Dios.—Las mil y pico de noches.

Gran Teatro.—6. — Lysistrata. — Bohemios.—La guasa viva.—Vera Violeta.

Martín.—7.—El tío León.—Vida bohemia.—La mala fama (estreno).—Los segadores.

Novedades.—7.—Gran función á beneficio de la Cruz roja de los distritos de la Inclusa y Palacio.—7.—El hombre pañuelo.—La ola negra.—El cabo primero y Santuzza.

Teatro Regio.—7.—El barquillero.—Los liberales. —Tropa ligera.—La Capilla de palacio.

Latina.— 5.—La gloria del inventor.—¡Al agua patos!—¡Incluserol—Cambios naturales.—La titiritera (estreno).—¡Al agua, patos!

Coliseo Imperial.—5 1/4.—1.500 metros de películas.—El terror de las mujeres.—Pascualica.—1.500 metros de películas.—Mieles y hieles.—El tanto por ciento (doble).

Coliseo de la Flor.—7.—La verbena de la Paloma.—En el fondo de la mina.—La viejecita.—Lucifer.

Salón Victoria.—7 3/4.—Los cocineros. — La alegre trompetería.—La marcha de Cádiz.—La poca vergüenza.

Salón Venecia.—6,30.—Gran éxito de Les Whifleers, excéntricos musicales.—Gran éxito de las Silvanys, duetistas y bailarinas.

Romea.—Secciones á las seis y media, siete y media, nueve y media, diez y cuarto, once y once y tres cuartos. Debut de Les Ceprano y del original «Siamés Matulla».

Variadas películas con frecuentes estrenos.

Madrileño.—6.—La vara de alcalde.—El rey del valor.—El terrible Pérez. — San Juan de Luz.—La cosmopolita (especial).

Barbieri —7 3/4.—La Giralda.—La corría de toros.—¡Mala hembra!

Teatro-Skating Salamanca. — Patines desde las diez de la mañana. Variadas secciones de cinematógrafo, por la tarde.

Cinematógrafo del Retiro. (Junto á la Vaquería.)—Grandes funciones desde las cuatro de la tarde hasta las ocho de la noche. Variedad en películas.

Avisos útiles.

LA INTEGRIDAD EN EL MECANISMO de las funciones digestivas es el mejor medio de preservar el organismo contra las enfermedades infecciosas intestinales. Los GRAINS DE VALS, purgantes y depurativos, llenan perfectamente este cometido. Dosis, uno ó dos granos en la cena.—Venta en las farmacias.

ANTRACITAS Y COK "La Calera,, Magdalena, 4, entresuelo. Teléfono 532

Pídanse las legítimas aguas de Vichy-Etat, embotelladas; Vichy-Hôpital (estómago); Vichy-Célestins (riñones); Vichy-Grande Grille (hígado). Rehúsense las intrusiones y falsas denominaciones de Vichy. Exíjase Vichy-Etat.

Caída del pelo

Se contiene en el acto usando el legítimo

PETROLEO GAL

Loción antiséptica inofensiva de perfume exquisito.

Limpia la cabeza de caspa y evita la calvicie

No puede inflamarse.

2009 Ministerio de Cultura

LA MODA AL DIA

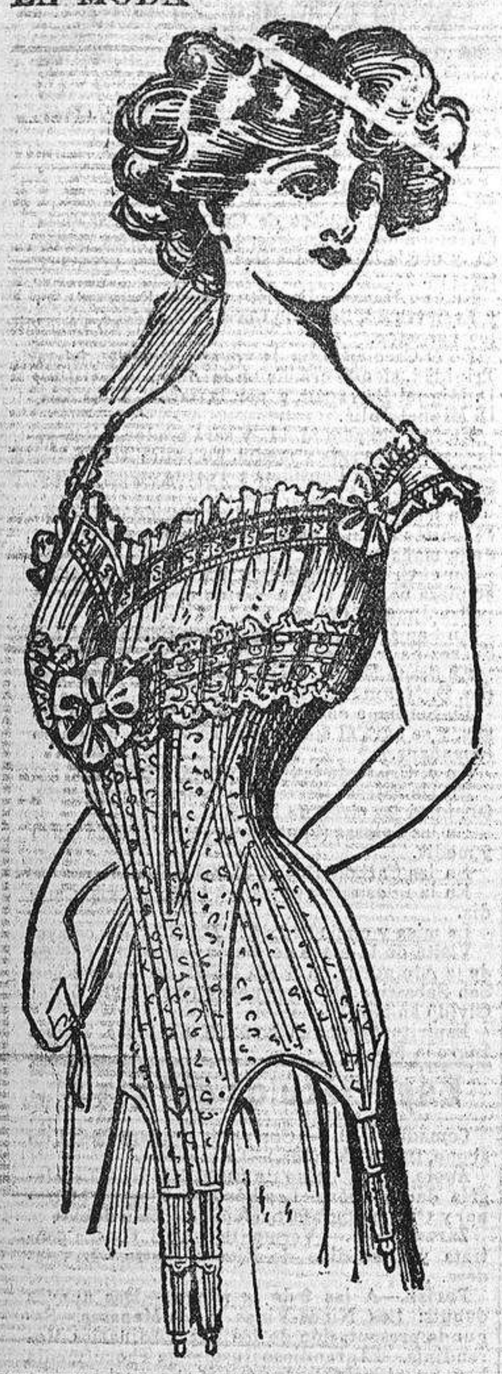

Aviso á los caballeros y señoras elegantes

Acaban de recibirse grandes novedades para la presente estación; precios baratísimos; se admiten géneros. Hechura traje señora, 40 pesetas. Hechura traje americana, 30 pesetas. MUÑOZ, Caballero de Gracia, 19 y 21, entlo. izqda.

LIQUIDACION MONSTRUO

Del 1.° al 15 de junio sorprendentes novedades. Sederías y completo surtido en artículos para sombreros de señora.—El dueño de los Almacenes **Montera, 16, pral., entrada portal postales,** invita á su numerosa clientela, para demostrarle su gratitud, cediendo las mercancías con 50 por 100 de pérdida.

LA EQUITATIVA

Gran exposición de toda clase de muebles, camas y tapicería de ESTANISLAO RUBIRA. EXPORTACION A PROVINCIAS. 50, PRECIADOS, 50

NEGOCIO seguro, administrado por sí mismo, 1000 pts. rent. 50 al mes. Inf. gratis. Sr. Lita, de 9 á 12 m.ª **Hortaleza, 90 y 92, entresuelo izquierda.**

Molduras para ebanistería

Fabricación perfecta sin competencia. EXISTENCIAS EN TODA CLASE DE «MADERAS FINAS». EXPORTACION A PROVINCIAS. Fábrica y almacenes: García Paredes, 47 y 44. Teléf.° 2 184

CABIEDES, SASTRE

Hechura y forro de traje á 20, 25 y 30 ptas. De gabán de 20 á 50.—6, Fuencarral, 6, tienda.

Los enfermos del estómago, hígado ó riñones; los reumáticos; los que sufren alteraciones digestivas, erupciones ó escasa nutrición; los debilitados y los que padecen de arterioesclerosis, tienen una manera sencilla, eficaz y económica de conseguir la salud, preparándose **Aguas alcalinas** de gran mineralización con las **Sales alcalinas**, según fórmula magistral del Dr. L. Parody.

Cada frasco lleva impreso el análisis y la manera de preparar el agua.

Están de venta en la farmacia Bonald; en todas las farmacias y droguerías, y en los depósitos de especialidades.

CORREOS Y TELÉGRAFOS

preparación completa, 25 ptas. Un grupo, 10. Señoritas, 15. JACOMETREZO, 20, entresuelo izquierda.

Correos, Telégrafos, Aduanas

Academia politécnica. Profs de los respects. Cuerpos.—Director, L. Velasco, Ing. de Cams. Fuencarral, 4, pral.

FERRO-QUINA BISLERI ¡¡Quereis la Salud??

Cura primaveral de la sangre. Reconstituyente poderoso, tónico eficaz, aperitivo é higiénico. De venta: farmacias, droguerías y cafés.

ESANOFELE

Previene el paludismo y lo cura. Rogamos á los señores doctores que lo ensayen, en la seguridad de que ya no lo abandonarán nunca.—Depositarios: Pérez, Martín, Velasco y C.ª, Alcalá, 7, Madrid.—Notariado, 3 y 5, Barcelona.

CALLE DE MEDINACELI

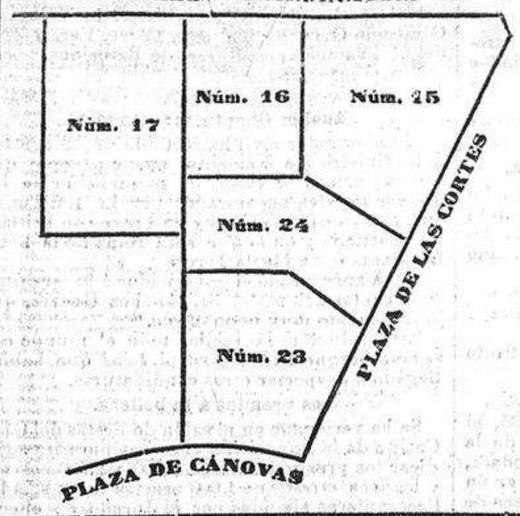

SOLARES

	METROS cuadrados	EQUIVALENTES á pies cuadrados	PRECIO por metros	RESULTA el pie cuadrado
Solar núm. 15.	753,07	9699,80	283,36	22
» » 16.	442 »	5693,11	186,76	14,50
» » 17.	721,57	9294,07	167,44	13
» » 23.	568,63	7324,15	296,24	23
» » 24.	480,75	6192,23	238,28	18,50

Informarán, Paseo de la Castellana, 25.

Armarios Fresqueras

Para familias, cafés y restaurants, conservación completa de toda clase de alimentos, máquinas para **helar**, ídem para hacer dos clases de helados á la vez, **Filtros higiénicos** para agua, de varios sistemas, muy prácticos para familias. Gran surtido en **jaulas** para canarios, **aparatos eléctricos**, menaje de casa. Grandes **almacenes** de lámparas.

A. Canosa, Cruz, 31, y Gato, 3

Vendo dos casas nuevas, sitio inmejorable, construcción sólida, en 260.000 duros; y otra de iguales condiciones en 610 0 duros. Sin intermediarios. Escribid: Lista de Correos, cédula 966.

CORREOS Y TELEGRAFOS

Preparación completa por personal competente. Horas de matrícula, de cinco á siete de la tarde. **Costanilla de los Desamparados, 6, Academia.**

CAMA para matrimonio, poco usada, muy elegante, caoba maciza, con somier inglés; vendo baratísimo también, sofá y sillas para gabinete. Srta. Serrano 35, 3.°, izq. 9 á 12 mañ.ª

DE OCASION VENDO Magnífica bicicleta inglesa rueda libre; hermoso gramófono con discos y máquinas fotográficas plegable 6 1/2 x 9 y 9 x 12, de 8 á 1. Ventura de la Vega, 11, pral.

EL EXCMO. É ILMO. SEÑOR

Don José Urioste y Velada

ARQUITECTO DE LA REAL ACADEMIA DE BELLAS ARTES DE SAN FERNANDO, DEL MINISTERIO DE LA GOBERNACIÓN, VOCAL DE LA JUNTA DE CONSTRUCCIONES CIVILES DEL MINISTERIO DE INSTRUCCIÓN PÚBLICA Y BELLAS ARTES, DECANO DEL CUERPO DE ARQUITECTOS MUNICIPALES, ACADÉMICO DE NÚMERO DE LA DE BELLAS ARTES DE SAN FERNANDO, JEFE SUPERIOR DE ADMINISTRACIÓN CIVIL, CABALLERO GRAN CRUZ DE LA REAL Y DISTINGUIDA ORDEN DE ISABEL LA CATÓLICA, OFICIAL DE LA LEGIÓN DE HONOR DE FRANCIA, IDEM DE LA ORDEN DE LEOPOLDO DE BÉLGICA, ETC., ETC.

FALLECIÓ EL DIA 24 DE MAYO DE 1909

Habiendo recibido los auxilios espirituales y la bendición de Su Santidad.

R. I. P.

Todas las misas que se celebren el día 2 de junio en la iglesia de San Luis Gonzaga, el 8 en Calatravas, y las de San Gregorio en dicha iglesia del Salvador y San Luis Gonzaga, que empezarán el 1.° de junio á las once, serán aplicadas por el eterno descanso de su alma.

Su desconsolada esposa la Excma. Sra. D.ª Soledad Mesa y su hija,

RUEGAN á sus numerosos amigos le tengan presente en sus oraciones.

Hay concedidas indulgencias en la forma acostumbrada.

NORIAS SISTEMA RAMOS

Premio de Honor en la Exposición del Progreso 1905.—**Medalla de Oro** en la del Trabajo (París 1906) y en la de Industrias Madrileñas 1907. Las más baratas, sólidas y de mayor rendimiento de las conocidas hasta el día. Se instalan hasta en profundidades de 50 metros. Rendimientos hasta 60.000 litros por hora. Modelos de mano para caballería y para motor.—Pídanse catálogos y presupuestos. **Construcciones Metálicas del Este de JOSÉ RAMOS LOPEZ, AYALA, 37 (próximo á la de Alcalá). MADRID.**

Ayudantes de O. P. Preparación por Ing.° de Caminos Sr. Ureña y otros. Material para prácticas y visita O. P. los domingos. **Sección especial** para preparación de **Sobrestantes** y **Topógrafos**. Brillantes resultados. Pídase progr.° y regltO. Acad.°, dirigiéndose á la Secretaría de la **Academia Especial, LEON, núm. 1.**

REAL FÁBRICA DE TAPICES

FUNDADA EN 1721

STUYCK Fuenterrabía, 2. Teléfono 593.

FABRICACION Y RESTAURACION DE TAPICES, ALFOMBRAS Y REPOSTEROS

LIMPIEZA Y CONSERVACION de tapices, alfombras y cortinas con toda clase de garantías.

COLONIA DEL DR. RUBIO (GUADARRAMA)

VERANEO SALUDABLE EN LA SIERRA

Se alquilan preciosos hoteles amueblados, desde 800 pesetas la temporada. Hospedaje en la **Gran Fonda. Restaurant**, desde **5,50 pesetas en adelante**. Informarán: **Atocha, 34, Madrid**, y por carta, al **Administrador de la Colonia.**

CLINICA Ex interno pensionado Hospital San Juan de Dios **CHOLIZ** Reservadas y orina. Depilación eléct.ª Microsc.° De 11 á 1 y 3 á 6. San Bernardo, 5, 1.°

HONORIO RODRIGUEZ Y C.ª **Hortaleza, 96,** Fca. bordados para muebles. Cortinas. Tapetes. Reposteros

Automóvil 16-22 HP. vendo Guillermo Rolland, 4.

Se **alquilan pisos** en casa de reciente construcción, ascensor, calefacción, baños por termosifón, lavadero, azoteas, teléfono y luz eléctrica. **General Arrando, 7.**

SELLOS y **COLECCIONES**, compro. CRUZ, 1.

ANUARIO DEL COMERCIO

DE LA INDUSTRIA, DE LA MAGISTRATURA Y DE LA ADMINISTRACIÓN DE ESPAÑA

CUBA, PUERTO RICO, FILIPINAS, ESTADOS HISPANOAMERICANOS Y PORTUGAL

(BAILLY-BAILLIERE)

CONTIENE

DATOS: Estadísticas.—Geográficos.—Históricos.—Descriptivos.—Monumentos.—Vías de comunicaciones, telegráficas, telefónicas, postales.—Producción agrícola, industrial, minera, etc.—Comerciantes.—Industriales.—Principales contribuyentes.—Magistratura.—Administraciones del Estado, provinciales, municipales y eclesiásticas.—Ferias.—Fiesta mayor.—Aranceles, etc., etc.—En fin, cuantos ***datos*** pueden ser ***útiles*** al comerciante, industrial, oficinas del Estado, sociedades de todas clases, á las personas de carrera, civiles, militares, liberales ó eclesiásticas.

ESPAÑA

Parte oficial: La Familia Real, Ministerios, Cuerpo diplomático, Consejo de Estado, Senado, Congreso, Academias, Universidades, Institutos, etc., etc.

Indicador de los habitantes de Madrid, Barcelona y Valencia, por apellidos, profesiones, comercio é industrias y calles.

España entera por provincias, partidos judiciales, ciudades, villas, aldeas y lugares, incluyendo en cada uno su descripción geográfica, histórica y estadística, con indicación de las carterías, estaciones de ferrocarriles, telégrafos, teléfonos, ferias, establecimientos de baños, círculos, etc. La parte oficial de todos los pueblos. Las ***profesiones, comercio é industrias*** de todos los pueblos por pequeños que sean, con los nombres y apellidos de quienes las ejercen. Los Aranceles de Aduanas de la Península, ordenados y coleccionados con suma precisión, especialmente para esta publicación.

PORTUGAL

Descripción detalladísima de este Reino y sus Colonias, en igual forma que el anterior.

1909

AÑO XXXI

DE su publicación.

AMÉRICA

Cuba: Información completa de esta República, con sus administraciones, comercio é industrias, escritos en español é inglés.

Indicador de los habitantes de la Habana por sus tres órdenes de apellidos, profesiones y calles. Nombres, apellidos y profesiones de los habitantes de todos los pueblos de la Isla.

Puerto Rico: Descripción completa de la Isla, en igual forma que la anterior.

ESTADOS HISPANOAMERICANOS

1.° ***América Central:*** Costa Rica, Guatemala, Honduras, Nicaragua, El Salvador y República Dominicana.

2.° ***América del Norte:*** México.

3.° ***América del Sur:*** Bolivia, Colombia, Chile, Ecuador, Panamá, Paraguay, Perú, República Argentina, Uruguay, Venezuela y Caracas.

De estos países, á más de los nombres, apellidos y domicilios de todas las personas que ejerzan una profesión, industria ó comercio en cualquier pueblo, por insignificante que sea, se dan amplias referencias.

FILIPINAS

Completa descripción de estas Islas, con su administración, comercio é industria, en español é inglés.

Precio: 25 pesetas, franco de porte.

Dos voluminosos tomos, impresos en papel indiano.

De venta: Librería de los **Sres. Bailly-Bailliere é Hijos**, Plaza de Santa Ana, núm. 10, Madrid, y en las principales del **mundo.**

PARA FONDAS Y CASAS DE CAMPO

grandes partidas en géneros de ocasión

Magníficas sedas para blusas, á.....	1 »	Bonitas alfombras lavables, á.....	7,50
Preciosos cortes de blusa de seda, á...	5,25	Juegos visillos brise-vise, á.....	2,50
Lindísimas faldas de seda, preciosos modelos, á.....	22,50	Bonitas servilletas, damasco, la doc.ª.	1,50
Ricos otomanes de seda, á.....	3,50	Guantes de hilo, clase fina, á.....	0,90
Preciosas gasas de seda en dibujos á..	1,50	Preciosos abanicos, desde.....	0,15
Rasos de seda á.....	0,75	Cajas pastillas de jabón, á.....	0,40
Bonitas faldas confeccionadas, á.....	22,50	Alfileres de sombrero, gran moda, á..	0,90
Elegts. guardapolvos n.ª playa y viaje, á	14 »	Velitos fantasía para sombrero, á....	0,50
Elegante traje dril confeccionado, á.	22,50	Cinturones novedad, á.....	1,25
Elegante traje levita ó princesa, id., á.	50 »	Tules para blusas, desde.....	1,50
Magníficos cortes de traje de dril, á..	5,25	Piezas encaje, clase superior (11 ms.).	0,95
Corte de traje para caballero, á.....	18 »	Corbatas y cuellos, 1.000 modelos, á..	1,25
Bonitos cortes de traje lana p.ª sra., á.	9 »	Preciosos cubrecorsés con encajes, á	2,75
Juegos de cama, preciosos calados, á.	10,50	Magníficos camisones, á.....	6 »
Almohadón lleno de miraguano, á.....	3 »	Matinées preciosos, á.....	10 »
Sábanas jaretón de un ancho, grands. á	1,85	Elegantes modelos de batas, desde...	25 »
Magníficas almohadas para cama, á...	0,50	Preciosas blusas fantasía, á.....	8,50
Mantelería, 12 cubts., todos colores, á.	4,50	Preciosos vestidos piqué de niño, á...	8,75
Manteles Rentería, grandes, á.....	1 »	Sombreros bordado y puntilla niño, á.	12 »
Toallas felpa, la docena.....	3 »	Delantales donc.ª bordado y encaje, á.	4,50
Delantales para doncella y cocinero, á.	1,25	Delantales de diario para niños, á....	2,75
Paños cocina, hilo superior, la docena.	3 »	Lotes de retales de tiras bordados, con 50 por 100 de descuento.....	

Sección especial de confección de ropa blanca para señoras y niños, lo más selecto y lo más económico. **NEVOT y MENOYO, Grandes almacenes de la Puerta del Sol, 15.—Entrada libre.—SE REMITEN MUESTRAS Y CATALOGOS A QUIEN LOS PIDA.**

PIANOS PLAZOS 25 ptas., nuevos, sin entrada. **Fuencarral, 2, pral.**

Pérdida de una cartera que contiene billetes del Banco y documentos de interés que á nadie pueden servir. Se ruega la devolución, Rey Francisco, 14, hotel, pudiendo quedarse la persona que la haya encontrado con el dinero.

TARJETAS POSTALES de vistas de Madrid, asuntos taurinos y otros á 5 céntimos y 50 céntimos docena. Esta casa vende TARJETAS POSTALES mejores y más baratas que en los puestos ambulantes.—«Palais Postal», FUENCARRAL, 2,

VENDO prox.° Pozuelo herm.ª finca recreo con hotel y jardín sin correds. Sr. Menéndez. Pl.ª Sta. Ana, 2 y 3.

Finca de recreo en Toledo con buena casa, frutales, agua, etc. R: Juan de Mena, 13, 2.°; 1 á 3.

Se **alquila** ó vende hermosa quinta, mitad de su valor, á 15 minutos del apeadero de Guísamo y 80 de la Coruña. R: Sr. Arriaga, Bordadores, 7. En LUGO: **Pujol y Arriaga.**

Tableros de mesa billar, de madera buena para entarimados, etc., vendemos 60 muy baratos, varias medidas. Bordadores, 10, fábrica billares.

Cede elegante habitación. **Gravina, 4, 3.° izq.ª**

Media docena de sillas curvadas, 35 pesetas. **Irneia, Fuencarral, 51.**

Persiana Saldo 1,60 metro cuadrado. **Ardid.—Génova, 4**

NEGOCIO lucrativo con poco **dinero**, manejado por los propios interesados. Para informes, de 9 á 11. **Infantas, 38, 1.°**

Se alquilan hoteles en la Alameda de **Guadarrama.**—R. Plaza del Rastro, 14, pl.

TEATRO con 3.000 metros de terreno, situado en una de las mejores grandes vías de Barcelona, se vende por 280.000 pesetas. El terreno vale más.—Informarán, HOSTENCH, Pasaje de Escudillers, 8, pral, Barcelona.

Ocasión verdad **7, Carretas, 7, tienda.** En esta casa se sigue liquidando con precios ventajosos infinidad de objetos procedentes de la casa de préstamos del n.° 35 de dicha calle.

MUEBLES LIQUIDACION. Alcobas, comedores, despachos, salas, desde 125 pesetas. Arañas y lámparas, desde 10. Recibimientos.—15, PAZ, 15.

Casa part. cede sin asisten.ª sala y alc.ª extr. á caballero estable. Barquillo, n.° 33, 1.°

HUEVOS FRESCOS. PUEBLA, 6 75 céntimos docena.

Dentista V. Pérez, hace y reforma los aparatos, precios económicos. Extracciones sin dolor. 33, **Montera, 33.**

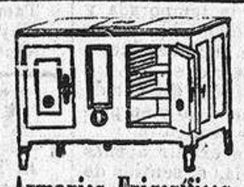

Armarios Frigoríficos para conservar viandas, muy útiles en restaurants, cafés y casas particulares, desde **45 pesetas** hasta **600 — Gran variedad.**

Sorbeteras americanas. **Cafeteras** de todos sistemas.—**Bañeras.**—**Utensilios de cocina** especiales para casas de campo y de todas clases. **Precios fijos baratos. Baños grandes** á 35 pesetas.—**Tops ingleses.**—**Lámparas** de jardín y campo.—**Filtros** higiénicos para agua. Botellas «**Thermos**». — **Antigua Lampistería de Marín, 12, Plaza de Herrados, 12 (esquina á San Felipe Neri).**

Mesa Automs. Rafael Calvo 5.

FAMILIA FRANCESA desea 1 ó 2 caballeros. Argensola, 21. Continental.

En 2.500 ptas. se alquila un hotel en la calle de Alcalá, con hermoso jardín, luz eléctrica, agua y cochera. Razón, Almacenes de la Gran Vía, calle de Fuencarral, 18.

Cosecheros Conservación indefinida y garantizada de los vinos, por débiles que sean, empleando EL SALIFENOL. Arreglo de toda clase de vinos agrios, agridulces y amargos. Catálogos y consultas gratis. R. CANTERO.—En Madrid: Huertas, 9. Barcelona: Pintor Fortuny, 6. Casa Central: Pintor Sorolla, 24, **VALENCIA. Laboratorios químicos.**

ALHAJAS DE OCASION Se compra oro, platino y alhajas. **Príncipe, 3, portal.**

BONITAS JOYAS encontrará quien visite la JOYERIA MODELO. Precios muy económicos. 18, PELIGROS, 18.

Milord casi nuevo y clarens de particular, en 2000 pesetas. **Abada, 4, farmacia.**

Traspaso bodega por no poder atenderla. Razón: COLOREROS, 5, ultramarinos.

Se ceden gabinetes amueblados. Tesoro, 36, pral. dcha.

Se desea francesa p.ª cuidar niños. R., S. Joaquín, 6, p.ª

1,50 imprentilla caucho.—Victoria, 12, imprenta

FABRICA DE SELLOS DE METAL Y CAUCHO — GRABADOS — MADRID — TORREMOCHA — HORTALEZA 42

Objetos antiguos, muebles, porcelanas, abanicos, encajes, tapices, etc. Compra-venta. P.ª Cortes, 7.

CASA DE CAMPO se vende; hermoso y gran arbolado, propio para familia con niños, 24 trenes. Razón: ARBOLEDA, 21, Getafe.

Sellos antiguos Paga altos precios el Centro Filatélico. Jacometrezo, 17

Compraría motocicleta usada, plazos. Escribir condiciones, cédula 419.

PAPELETAS DEL MONTE compro.—Príncipe, 3, portal.

AGUAS PURGANTES DE **COSLADA** "LA MARAVILLA"

Los pedidos al por mayor para España y el extranjero á los representantes

Martín y Durán

Capellanes, 10 (hoy Mariana Pineda)

y al por menor en todas las principales farmacias y droguerías del mundo.

Agencia Internacional de Anuncios Haasenstein y Vogler

Calle Fernando VII, 2-BARCELONA

Se encarga de la inserción de anuncios para todos los periódicos, revistas, etc., de España y extranjero.

TARIFAS DE PRECIOS ORIGINALES

Grandes rebajas según importancia de las órdenes. Presupuestos y toda clase de informes á petición.

SERVICIO RÁPIDO

2009 Ministerio de Cultura