EL NOROESTE

DIRECTOR PROPIETARIO: D. JOSÉ LOMBARDERO

Es el periódico de mayor circulación en la Coruña

AÑO XVI — Núm. 5.759

PRECIOS DE SUSCRIPCIÓN
(PAGO ADELANTADO)
LA CORUÑA: Un mes, *una peseta*.—PROVINCIAS: Trimestre, *cuatro pesetas*.—PAÍSES COMPRENDIDOS EN LA UNIÓN POSTAL: Trimestre, *nueve pesetas*.

REDACCIÓN, ADMINISTRACIÓN Y TALLERES
Real, 26 y Galera, 21
TELÉFONO 444

LA CORUÑA

Lunes 28 de Agosto de 1911.—San Agustín.

CRÓNICA DE LAS FIESTAS

NOVENA JORNADA

Sobre la ciudad.

Desde el circo donde miramos agonizar un becerro cobarde, ensangrentado por los pinchazos de unos hombres no muy valientes, se ve cruzar por el cielo el monoplano de Lacombe. El público se yergue con un rumor creciente de asombro y de ansia. Por un momento, la bestia y sus hostigadores pierden todo interés para el público. Palidece la sangrienta fiesta ante la augusta emoción que inspira el hombre que vuela en lo sumo, en el aparato que se nos antoja minúsculo como una gaviota de alas inmóviles.

—¡El aviador!... ¡El aviador!...

Salimos, sale mucha gente. Los cuatro maletas despavoridos que agitan sus figuras de colorines en el ruedo, aparecen ridículos ya ante la concurrencia. El riesgo de sus vidas inútiles corrido por dar una estocada ó clavar un palitroque en el pellejo de un buey, no es bastante á rivalizar con la osadía del hombre que ha pasado rozando las nubes. Y así son los dos espectáculos: el uno de arena y de polvo y de sangre negra y el otro de aire y de cielo azul y alas abiertas.

La gente sale presurosa. Los automóviles y los coches van al aeródromo transportándola. Toda la ciudad tiene un aspecto extraño con sus tiendas cerradas y escasas personas en las vías y las escasas personas corriendo con la misma ansiedad y el mismo grito:

—¡El aviador!... ¡El aviador!

El monoplano ha cruzado sobre las calles. Las miradas se elevan, el rumor gentilicio debe llegar como un saludo y como una admiración hasta el hombre que vuela. De arriba llega hasta las calles el poderoso ruido de la hélice, que causa una honda emoción, sordo, contínuo, con su seducción de cosa inusitada y extraña.

—¡Vedlo! ¡Vedlo!...

Y la gente se detiene para observar. ¿Qué pensará el labriego que mira apoyado en su vara? ¿Qué confusión se alzará en lo íntimo de los cerebros de la gente sencilla, ajena á los misterios de la mecánica?

Y espoleada la curiosidad se apura más aún el paso de las gentes.

El campo de aviación, pletórico, ubérrimo, nos recibe. Los que llegan indagan, anhelantes:

—¿Quien voló? ¿Cómo voló?

—¡Oh, una maravilla! ¿Usted no vió?... Ha perdido un momento... ¡Es enorme, enorme!...

A lo lejos.

Suena nuevamente el ruído de la hélice. Los hombres sujetan la cola del aparato, forcejeando, enrojecidos por el esfuerzo; Garnier da la orden. Se suelta la máquina. El pájaro corre sobre la planlcie de la Estrada; luego se desprende de la tierra, se eleva con un pronunciado cabeceo. El aparato de Garnier oscila visiblemente al remontarse; el de Lacombe sube recto como una flecha.

Ahora Garnier marcha hacia las montañas vecinas del otro lado del mar. Algunos barcos están inmóviles sobre las agnas quietas. Diríase que se han detenido suspensos ante el prodigio, y diríase que la quietud perfecta del mar y la quietud del aire y esta solemnidad grave que lo llena todo, está impuesta por un mandato categórico de la Naturaleza, como un tributo admirativo, como una pausa en el respirar de las cosas.

El aviador pasa cerca de la costa; la perspectiva lo hace aparecer sobre los cantiles del Seijo Blanco ó de los montes de Mera. El aldeano que acaso cruza el monte habrá mirado suspenso al enorme pájaro. Esta idea, la del asombro absorto del campesino, nos causa una dulce impresión, nos detenemos en ella mientras miramos al aviador allá á lo lejos. Quizás una vieja labriega se haya santiguado devota y haya exclamado, ingenua:

—¡Santo Nombre!... Velo, ahí va. ¡Cómo Dios no castigue estos arrestos!...

Una bandada de pájaros acompaña al aviador. Cuando Lacombe pasó próximo á la Plaza de Toros, lo antecedía también una bandada. Y así, el pájaro enorme, junto á la soledad, sobre la tristeza meditativa de los campos gallegos, tenía una honda sugestión. Gustavo Doré que pintó al Hipógrifo llevando á Astolfo sobre países de misterio podía hallar ahora motivo para un bello dibujo.

La dama enlutada.

Cerca del *hangar* hay una dama enlutada, rubia, hermosa, elegante; la esposa de Garnier. Es, sobre el campo, la nota de más atrayente simpatía. Ha visto partir á su esposo una vez y otra vez, lo sigue con la mirada en los aires; charla á veces en un castellano relativo, condescendiente y afable.

La saludan:

—¡Oh, usted tendrá una inquietud profunda!... Más que él.

Más que él. La dama asiente.

—El primer vuelo. El primer vuelo me preocupa grandemente. No conoce aún las condiciones de la atmósfera...; el aparato puede tener algo... Me inquieto mucho. Los demás vuelos no me aterran tanto.

—Sin embargo..., añade.

No voló, pero desearía volar, lo dice con una decisión sonriente y tranquila. Su marido no tiene cabida para dos en su aparato y no la ha dejado subir nunca en otras máquinas, pero á ella no le aterra la idea de una ascensión.

Está en el campo, porque en el campo está más tranquila, más dueña de sí. Ve los experimentos, ve los episodios. Acompaña siempre á su marido. Alguna vez que no presenció sus vuelos, padeció una mayor inquietud. La incertidumbre de las horas pasadas sin referencia de lo que pudiese ocurrir es para ella más insoportable.

La enlutada damita rubia tiene acaso algo de nerviosa locuacidad. El aviador regresa y aterriza felizmente. Los ojos de la hermosa lo buscan y lo acarician desde lejos. Acaso sin estas gentes que los miramos, la joven habría saltado al cuello del piloto.

Se reunen, se dan las manos. He ahí el ideal de una muchacha romántica devoradora de cuentos sentimentales de un tiempo de hadas: la llegada del enamorado caballero en un pájaro monstruoso, que le prestó un mago amparador de sus amores.

En las calles.

Terminada la fiesta, hay un desbordamiento de la muchedumbre por las calles y por los paseos de la ciudad; se camina en ellos difícilmente, entre una balumba enorme que llega á producir una sensación de mareo. No se habla más que de la aviación; los nombres de Lacombe, de Garnier suenan incesantemente, las impresiones personales se narraban con prodigalidad. ¡Y tanto bien de Dios, tanta mujerguapa y bien vestida!...

Un gran día. A la *Liga* debemos un gran día que ha llenado de gente la Coruña y dejará un recuerdo grato. Y digámoslo francamente: sólo la *Liga de Amigos* ha sabido hasta hoy hacer estas cosas tan bien y con tanto heroismo económico. Bien merece esta mención quien nos hizo gozar un placer tan nuevo y tan intenso.

W.

Para las autoridades

En la madrugada última, á eso de las cinco, cuando salíamos de la Redacción, hemos presenciado un espectáculo vergonzoso.

En los soportales del gobierno civil, frente al cuartelillo de Seguridad y á pocos pasos de la Inspección de policía, una infeliz demente permanecía tendida en el suelo, alborotando y sin que nadie se cuidase de levantarla y de recluirla en cualquier parte donde estuviese mejor que en la calle.

Porque además se dió el caso de presentarse ella misma en la Inspección y de echarla de allí inhumanamente para que pasase la noche á la intemperie.

Es realmente censurable que tales espectáculos se den en una población culta donde hay un gobernador, un alcalde, un Cuerpo de policía, otro de guardias municipales, un Hospital, un Hospitalillo, un Asilo y algunos otros establecimientos benéficos.

DE TOROS

LA CORRIDA DE AYER

¡Válgate Dios que ha sido mala suerte! Con una tarde ideal y una plaza hermosa, atestada de público, salió el asunto todo lo más malo posible. Parecía aquello una de las fiestas de toros que se celebran en Tetuán de las Victorias con ganado de matadero y cuadrillas de aficionados.

Rezaba el cartel que los toros eran de la ganadería de Bertólez y oriundos de Andalucía. Pero hay quien dice que esto de la oriundez de los bichos es tan difícil de averiguar como la de Cervantes y Cristóbal Colón. Aun puede resultar que los toros de ayer fuesen naturales de Noya. Y lo gracioso del caso es que tenían una hermosa lámina y hasta alguno de ellos, el cuarto, se permitió el lujo de arrear firme contra la caballería, haciendo bajas vistas. Pero de nobleza y valor no se supo nada por parte del ganado.

Comenzó el acto con una ovación al médico Fariña, *alma mater* de la fiesta, y, á eso de las cuatro menos cuarto, llegó del tren la cuadrilla de *Regaterín*, patroneada por *Segurita*, y se realizó el despejo y paseo como si se tratase de una corrida formal.

Aquí terminó toda la formalidad. Desde que salió el primer toro, pudo pronosticarse el resultado final. Dió la pauta de ser un indecoroso marrajo y sus hermanitos lo imitaron para no hacerlo desmerecer. No hay que hablar de la labor de las cuadrillas, pues correspondió dignamente á las condiciones del ganado. *Ostioncito* hizo algunas cosas con la capa, y nada más. *Segurita* no hizo el pobre nada de provecho. Los banderilleros, en general, cumplieron como buenos y los picadores como rematadamente malos. Lo menos que puede pedirse á un picador es que sea gordo y colorado y los de ayer, salvo uno, eran flacos y amarillos.

No vamos á dar la reseña detallada de lo que sucedió, toro por toro, porque el asunto no lo merece. Todos ellos recibieron como *mínimum* diez estocadas en diferentes partes del cuerpo y demostraron unas grandes aptitudes para concursos hípicos, pues han saltado la barrera repetidamente. El tercero llevó banderillas de fuego y el quinto, que también fué fogueado, después de veinte pinchazos, pasó al corral en medio de un escándalo formidable.

El público se puso tan malo como la corrida y el ruedo se llenó de botellas vacías. Un verdadero desastre.

Hubo dos incidentes curiosos. Al saltar la barrera el quinto cayó sobre un guardia municipal y no lo mató por milagro, y poco después, como el animal no se marchaba del callejón, un militar le pinchó con un sable, y un chico de barrera que estaba asido á una banderilla, cayó sobre el animal. También la Providencia salvó al chiquillo.

A todo esto ya andaban por los aires los aviadores, y al ver á Lacombe, que llegó á vista de la la plaza, mucha gente se marchó.

La cosa, en suma, fué una capea detestable, mucho peor aún de lo que ofrecía el cartel.

Gracias á que la gente se marchó á escape para ver los vuelos no acabó todo como el Rosario de la Aurora. No es posible una plaza más hermosa ni una corrida peor.

NOTAS DE SPORT

El "Real Club Coruña" en Gijón

La directiva del *Real Club Coruña* tuvo ayer dos conferencias de su primer equipo.

En la primera, celebrada á las diez de la mañana, dicen los simpáticos excursionistas lo siguiente:

«Por haberse retirado del Campeonato del Norte de España los equipos del Avilés y Santander, habrá que celebrar nuevo sorteo entre el *Gijón*, el *Deportivo Español*, de Barcelona, y el *Real Club Coruña*.

En el partido celebrado el 26 en Avilés entre este *team* y el *Barcelona*, hizo cuatro *goals* el último y tres el primero.

El 27 jugarán otro partido.

El presidente del *Gijón Sporting Club* ha suplicado á los representantes del *Coruña* en Gijón que accedan á jugar un partido entre su equipo y el de aquella sociedad, disputándose una copa que regala la sociedad *La Chistera*.

Hay verdadera expectación por el partido que jugarán el *Deportivo Español*, de Barcelona, y el *Real Club Coruña*.

Celebrado nuevo sorteo para las finales del campeonato resultó que el 28 jugarán el *Gijón* y el *Real Club Coruña*, el 29 el *Gijón* y el *Deportivo* de Barcelona y el 30 éste y el *Real Club Coruña*.»

En la segunda conferencia, de las ocho de la noche, dicen los *equipiers* locales:

«Jugóse partido con el *Gijón*, siendo muy aplaudido el equipo del *Coruña*, que ganó por nueve *goals* á tres la copa donada por la sociedad «La Chistera».

El pueblo de Gijón se disputa sus atenciones para nuestros jugadores y acompañantes, siendo agasajadísimos en todas partes.

El *Avilés* no aceptó la apuesta hecha por uno de los excursionistas, no obstante el reto que todos conocemos.»

Entre los socios del *Real Club Coruña* reina mucho entusiasmo y se han dirigido multitud de telegramas felicitando á su equipo por el éxito.

EL PUERTO

BARCOS ENTRADOS.—Vapor *Santa Cruz*, de Christiansund, con bacalao, y pailebot *Delfín*, de Bilbao, con yeso.

Barcos despachados, ninguno.

—

— OTRAS NOTICIAS.—El vapor noruego *Santa Cruz* atijará hoy en el muelle de Linares Rivas 1.600 fardos de bacalao.

NUESTROS FESTEJOS

El día de ayer.

Fué el mejor de la temporada, tanto por la animación como por los festejos. Y eso que éstos no figuraban en el programa. Está visto que lo impensado es lo que sale bien.

El tiempo, extraordinariamente bueno; ni encargado al Todopoderoso lo hubiera podido mandar mejor. Porque además estuvo espléndido la víspera, que es el ideal para la atracción de forasteros.

Los forasteros.

Así se explica lo enorme de la concurrencia. Media Galicia estaba ayer en la Coruña. Los vapores de Ferrol hicieron sus viajes abarrotados; uno de ellos trajo más de 500 personas. Los trenes todos de la mañana y el de las tres y media de la tarde llegaron con un crecido número de unidades y sin un solo asiento desocupado; como que en las estaciones había luchas por los billetes. Los automóviles de Sada y Santiago trajeron gente hasta en el puesto del *chauffeur*. Los coches de línea vinieron como pocas veces suelen verse. Y los de alquiler, los automóviles particulares y los de las empresas estuvieron en contínuo movimiento transportando gente de los pueblos inmediatos donde veranean familias coruñesas.

Las calles y los paseos estuvieron animadísimos durante la mañana, la tarde y la noche; los cafés, los *restaurants*, las fondas y los puestos de refrescos rebosaron de concurrencia; en los espectáculos no cabía un alma más; el Teatro Principal tuvo lleno en todas las secciones. Un buen día, en fin, para empresarios, comerciantes é industriales.

¿Nombres de forasteros? Sería interminable la lista. Baste decir que está en la Coruña todo el mundo conocido.

Los toros.

Hubo á la hora de la corrida una pequeña tregua en el ajetreo del día; pero á las tres de la tarde las calles volvieron á adquirir el aspecto animado de por la mañana.

El ir y venir de gentes y el movimiento de coches y automóviles en el momento de dirigirse á la plaza daban á la población un encantador aspecto. Por todas partes se respiraba animación y alegría.

En la plaza, un lleno estupendo. Lástima que la corrida no haya resultado como había derecho á esperar. De ella se habla por separado.

Cuando se estaba lidiando el cuarto toro se vió cruzar el espacio á Lacombe en su monoplano, y el público comenzó á saludarle con los pañuelos y á abandonar precipitadamente la plaza para acudir á la fiesta de aviación.

Muchos, la inmensa mayoría, se mantuvieron en su puesto hasta el final del desastre y luego se lamentaban de ello, porque ni vieron toros ni vieron volar á los aviadores.

Fueron algunos los miles de almas que se quedaron sin presenciar los vuelos y muchísimos los forasteros que por tal motivo tuvieron que apiazar su viaje para mañana.

LA AVIACION

EN EL AERÓDROMO

A pesar de la enorme concurrencia que había en la plaza de toros, el Campo de la Estrada estaba aun mejor que el día en que intentó volar Laforestier.

Ni una silla vacía, ni un solo puesto desde donde pudiera verse á los aviadores sin ocupar. Ventanas y galerías llenas de curiosos. Los tejados, las azoteas y los andamios de las torres del Palacio municipal convertidos en tribunas. Por la Maestranza, el Parrote, la calle de Orillamar, la carretera del Cementerio y la de la Torre un mar desbordado de gente. En todas partes espectadores.

LACOMBE EN LOS AIRES

A las seis en punto, ya los monoplanos fuera del hangar, hizo su ascensión Lacombe. No hubo esperas ni arreglos de motor ni preparación ni *latas* insufribles como en la sesión última. Lacombe salió montado en su aparato desde el ala izquierda del cuartel de Alfonso XII y sin apenas deslizarse más que unos pasos comenzó á remontarse majestuosamente, alcanzando una altura de 600 metros.

Fué un momento bonitísimo, emocionante, que mantuvo en tensión los ánimos. Sonó un aplauso unánime y el aviador, con gran dominio de su aparato, rápido y seguro como el ave, tendió su vuelo hacia la Torre de Hércules, cruzó por ante ella y siguió recto por la ensenada del Orzán y por encima de la Plaza de Toros y los montes de Santa Margarita, describiendo un círculo, y volvió al aeródromo por sobre la bahía y las calles de la ciudad alta, aterrizando de una manera prodigiosa en el centro del campo, en el punto mismo que de antemano había fijado con una línea blanca.

Unos cuantos metros antes de tierra dejó de funcionar el motor y el monoplano descendió con severidad, posándose en el suelo suavemente como podría hacerlo el águila.

Emoción inmensa dominaba entonces al público. El aplauso surgió expontáneo y la ovación fué delirante.

Cuando Lacombe se remontaba sobre el mar frontero á la Estrada, un vapor noruego, el *Santa Cruz*, que se dirigía al puerto, detuvo su marcha y le saludó con la sirena, permaneciendo allí hasta que la fiesta se dió por terminada.

Igual saludo le dirigieron los demás vaporcitos que se habían estacionado en aquel punto y los que estaban en la bahía cuando surcó orgullosamente por encima de ellos.

Lacombe descendió del aparato con el ojo izquierdo lastimado. Una chispa de aceite desprendida del motor le alcanzó el lagrimal y le dejó punto menos que inútil. Por eso desistió de realizar un segundo vuelo, como se había propuesto; pues el primero tuvo que hacerlo con alguna dificultad utilizando un solo ojo.

En la tienda de campaña de la Ambulancia de la Cruz Roja se le curó con todo esmero y hoy ya estará en disposición de volver á remontarse.

Elevóse ayer, como dicho queda, á 600 metros y se mantuvo en el aire cerca de diez minutos, haciendo á una velocidad de 130 kilómetros por hora un recorrido de cuatro kilómetros de radio.

Hoy se propone remontarse á 1 000 metros.

GARNIER VUELA DOS VECES

Poco después hacía su ascensión Garnier.

La salida del aeródromo de este aviador no fué igual á la de su compañero; el aparato rodó algo más por el campo, fué elevándose luego poco á poco y á medida que se alejaba hacia el mar, y subió en este primer vuelo á unos 500 metros.

Así como la característica de Lacombe es la de la elevación rápida y seguida, la de Garnier es más de «floreo»; sus vuelos se asemejan á los de la gaviota, que sube, desciende, vuelve á elevarse y evoluciona haciendo virajes lucidísimos é inclinando el aparato como inclina sus alas aquel ave.

Mantúvose unos diez minutos en el aire y giró en todas direcciones sobre el campo, sobre el mar y sobre la Ciudad Alta sin alejarse mucho del aeródromo.

Al público, entusiasmado con esta maravilla, le han parecido cortísimos los minutos que el aviador permaneció en el espacio.

Las sirenas de los vapores y los aplausos de la multitud estupefacta unífanse para felicitarle por su habilidad, su destreza, su arrojo y su dominio absoluto del aparato.

El aterrizaje fué muy brillante. Se le vió venir majestuosamente y descender con calma y sosiego en el mismo sitio en que lo había hecho Lacombe. El monoplano puso sus ruedas en el suelo, dió un pequeño salto y ya no se movió. La ovación fué entonces unánime.

Apretones de manos, felicitaciones, comentarios del público asombrado y á volar otra vez.

Una carrerita, un salto, un movimiento de la cola que se agita como la de un pájaro, y arriba, arriba hasta llegar á 450 metros.

Describe Garnier un semicírculo, enfila la Torre de Hércules y á ella dirige su aparato volando sobre el mar. El ruido de la hélice, un ruido enorme, se percibe perfectamente aun desde larga distancia.

El monoplano desaparece tras del cuartel. Desde la calle de Orillamar, las carreteras inmediatas y el campo de la Leña el público le sigue con la vista.

Garnier saluda á nuestro faro, pasa por detrás de él, vira en dirección al aeródromo, atraviesa el Campo Volante, el Orzán, la calle de la Torre y vuelve á la Estrada por encima del ala izquierda del cuartel de Alfonso XII tocando casi al público con sus alas.

Créese que va á tomar tierra, pero se remonta en un vuelo bonitísimo y sigue hacia el mar, cruzando por sobre las embarcaciones que llenas de gente presencian su maravilloso vuelo y va y viene y torna á marchar con rambo á la ciudad alta en una excursión por la bahía.

Cerca de quince minutos llevaría en los aires cuando se dispone á aterrizar, tras de unas maravillosas y sorprendentes evoluciones sobre el aeródromo y sus inmediaciones.

Imposible retener la impresión de este momento. Fuése hacia el mar, enfiló tierra, descendió majestuosamente, viéronse ya las palas de la hélice en un movimiento poco agitado, dejó al fin de funcionar el motor y el monoplano se posó en el suelo por su propio impulso, arrastrándose ligeramente en la arena.

Garnier desciende sudoroso y frotándose el ojo izquierdo, humedecido por una lagrima producido por el aire.

La ovación, iniciada al aproximarse el aparato á tierra, estalla entonces estruendosa.

LO QUE DICE EL AVIADOR

Cuando Garnier salió de su aparato acercáronse á felicitarle el presidente y los vocales de la *Liga*, periodistas y todas cuantas personas estaban cerca del *hangar*.

Con Lecombe apenas hemos podido entendernos porque no habla una palabra de español, pero con Garnier, que lo domina bastante bien, sí.

Está encantado este aviador del hermoso aspecto de la Coruña á vista de pájaro.

—¡Oh! precioso, precioso—nos decía.—Hay ahí en la bahía una isla (el castillo de San Antón) encantadora. Y el conjunto del mar, las playas, la ciudad.. todo, maravilloso, sublime; no he visto nada igual: un panorama deliciosísimo.

Lacombe y Garnier hicieron presente su agradecimiento á D. Lorenzo del Villar por la bencina que les ha preparado, una bencina especial de la fábrica de la Gaiteira que no se cansaron de elogiar los aviadores.

—En ninguna parte—decían,—ni aún en París, la hemos tenido mejor.

Como que gracias á ella el aparato de Garnier dió 1 150 revoluciones por minuto; 100 más que en otras poblaciones.

Están ambos entusiasmados y contentísimos del público, de la ciudad y de las atenciones, agasajos y ovaciones de que se les hizo objeto.

LOS VUELOS DE HOY

Como no hay toros ni ningún otro festejo, los vuelos de hoy comenzarán á las cinco y media de la tarde.

La *Liga de Amigos* ruega por nuestro conducto á los comerciantes que cierren sus comercios desde las cinco para que sus empleados puedan asistir á la fiesta.

Lacombe está ya completamente bien del ojo en que ayer le cayó una gota de aceite caliente.

Hoy realizará dos vuelos, por lo menos, á una altura de 1.000 metros. El y Garnier se proponen echar el resto: volar sobre el campo de aviación, cruzar la ciudad, atravesar el mar, subir, descender, aterrizar, volver á elevarse, realizar virajes y evolucionar en todas direcciones; hacer, en suma, todo lo que con un aparato puede hacerse.

Será, pues, la fiesta de hoy mucho mejor, más brillante y más interesante aun que la de ayer, con haberlo sido ésta mucho.

Espérase además un crecido número de forasteros, pués tenemos noticia de que muchas personas se retrajeron hasta conocer el resultado de los vuelos que descritos quedan.

Anoche se telegrafió á algunas poblaciones dando cuenta del éxito, del cual corresponde una gran parte á la *Liga de Amigos*, á la que hay que felicitar por su acierto.

Por la noche.

En el Relleno una inmensa muchedumbre llenaba sillas, kioscos y carreras del paseo. Había en algunos momentos verdaderas marcas de gente. Cines, tiovivos, columpios, barracas de rifas, todo atestado.

Y no bastando el parque para tanto pueblo, la calle Real estaba también rebosante y lo mismo el jardín y los Cantones.

En el Teatro Principal, donde se celebraba una función de zarzuela, estaba la gente hasta de pie por el callejón de butacas.

Una deliciosa noche de calor, de bullanga y de piétora de animación y de gente.

A la una de la madrugada seguían las calles tan animadas como si fuera de día.

CURIOSIDADES

El arte en los postizos

Las elegantes parisienses, no conformes con presentarse en público con sus cabellos encerrados en las desairadas gorras de hule indispensables para preservarlos del dañoso contacto del agua salada, han juzgado necesario, de acuerdo con la Moda, atenuar tan feo tocado, recurriendo á los postizos, que si se deterioran son fáciles de renovar. Estos postizos, con los cuales se forman peinados muy graciosos, se fijan en el borde interior de las gorras de hule ó seda impermeable ó bajo las alas de los sombreros de paja rústica, y consisten en flequillos de rizado reforzado; «bandós» que se ciñen á las mejillas, fijando sus extremos convertidos en bucles, por medio de lazos de cinta de alpaca; largos tirabuzones que se escapan de las gorras con afectado descuido, etc., etc. Una parisiense más refinada aún en sus gustos que las demás, ha mandado hacer una peluca de vaporosos bucles convenientemente preparados para que al humedecerse no se deshagan, montada en una especie de gorra de un tejido de goma que se ciñe perfectamente á la cabeza cubriendo el cabello natural. Una cinta azul de seda impermeable, graciosamente anudada, adorna el peinado. Grande va á ser la sopresa de los concurrentes á las playas cuando vean salir del baño á las señoras peinadas casi como para un baile, y los que como ustedes no estén en el secreto, no dejarán de vacilar sin saber á qué atribuir tan sorprendente milagro.

Dime como andas...

Los sabios siguen haciendo observaciones: son infatigables. Después de practicar múltiples experimentos afirma uno que las personas pueden clasificarse en cuatro grupos respecto de su modo de andar. Las que dan grandes pasos con rapidez, demuestran actividad agresiva, violencia; las que dan grandes pasos con lentitud, revalan fuerza tranquila, terquedad; los pasos pequeños rápidos, demuestran espíritu superficial y frívolo, y los pasos pequeños dados con lentitud, espíritu cándido y contemplativo.

Lo que no han dicho todavía es cómo puede averiguarse el pie de que cada cual cojea.

ACTUALIDADES

EL CALOR DE ESTE AÑO

No es efecto del sol sino de la calma atmosférica

Un redactor de *Le Poble Catalá* ha interviuvado al sabio astrónomo señor Comas y Solá, director del Observatorio Fabra de Barcelona, acerca de las causas del calor reinante en el verano actual.

Hé aquí el diálogo entablado:

—Quisiera que me diese usted—le decimos—algunos datos sobre este calor, pues usted podrá decirnos, sin duda, algo muy interesante para el público.

—Poco de nuevo podré decirle—contesta el astrónomo,—pues han de pasar algunas semanas para poder afirmar algo concreto y con base científica. Precisamente hace un par de días que le encargué á mi ayudante me recogiese las temperaturas del mes de Julio, para cotejarlas con las de los últimos seis años. La tarea aún no está hecha, pero yo creo que la temperatura media del último Julio, excede de unos tres grados á la del pasado año en igual mes. También la temperatura máxima sobrepasa á la de los julios anteriores. Habrá usted notado que el calor ha sido uniforme, normal, sin oscilaciones bruscas; pero ya le digo á usted que hablo por impresión y sin datos á mano.

—Y ¿se puede precisar la causa de este calor?

—Creo que es debido á la calma atmosférica, cosa que ha sido característica este verano. El régimen meteorológico ha sido anticiclónico, quieto, sin vientos ni tempestades. Sobre España y parte de Europa, hay como una gran masa atmosférica que ha permanecido inalterable, sin corrientes violentas. Aquí, por ejemplo, no hemos tenido las brisas de Levante, que tanto contribuyen á refrescar la temperatura, y que son portadoras de las lluvias. Solo han soplado ligeramentn aires del anterior, que venían sofocadores con el aliento cálido de la meseta.

Todavía no tengo los datos que me faltan para poder establecer la parte que el sol tiene en este aumento de calor; pero casi me atrevo á asegurarle que nada tiene que ver. Creo que con los datos de todos los Observatorios del mundo, podremos deducir que la temperatura media de este año habrá sido como la del año pasado y la del anterior. Es la calma atmosférica esta falta de tempestades, de vientos, de electricidad, lo que produce ese calor extraordinario que sufrimos este año; y, sin duda, otros países habrán tenido fresco, porque allí han debido de presentarse los indicados fenómenos.

Sin embargo, el sol no tiene siempre absolutamente la misma temperatura. Su energía aumenta y disminuye periódicamente, en plazos de once años, durante los cuales se produce una máxima y una mínima.

Esta máxima de temperatura, que se caracteriza por la aparición de mayor número de manchas y protuberancias solares y por enormes erupciones gaseosas, que llegan á veces 500.000 kilómetros de altura, no podemos distinguirla de la mínima con los aparatos de que disponemos para medir el calor terrestre. Pero además de esa diferencia inapreciable del calor solar, ha de saber que ahora estamos precisamente en uno de esos períodos de menor actividad! ¿Cómo puede, pues, suponerse que el calor de este año sea ocasionado por el sol?

—De manera es que, según su parecer—dijimos para resumir,—el exceso de calor no puede ser atribuído al sol, sino á la falta de fenómenos atmosféricos, que no han venido á contrarrestar sus efectos

—Eso mismo.

—¿Y hay algún indicio por donde saber—volvimos á preguntar—si seguirá la alta temperatura durante algunos días, ó si irá bajando?

—Verá usted: sobre eso nada hay seguro. Meteorología es ciencia muy expuesta á fracasos; es distinta de la astronomía, ciencia fija y matemática. Aquí tengo un barómetro que nos podrá dar alguna indicación.

Pasamos al despacho para examinar el aparato. La cinta registradora aparecía con una línea muy poco ondulada, señal de la igualdad de temperatura que hemos sufrido. Hacia el final se veía marcada una depresión; era el signo de un conato de tormenta que hubo hace dos días, y que produjo una baja relativa en la temperatura del domingo y lunes. La tendencia que marca el barómetro es de volver al calor sostenido de los días anteriores.

—Como usted vé—continuó el señor Comas,—parece que aún hemos de tener calor. Eso no es decir que no pueda bajar el barómetro, haber tormenta á la noche y disfrutar la baja de temperatura consiguiente; porque ya le he dicho, que la meteorología es ciencia todavía difícil en su estudio, pues sus fenómenos obedecen á causas muy numerosas y complicadas. Eso de hacer pronósticos respecto del tiempo es expuesto á muchas equivocaciones; hoy por hoy, ya es mucho pedir el que se acierten tales pronósticos en un 80 por 100, cuando se tienen todos los datos precisos. Como ejemplo le diré que aquella gran tormenta del último día del pasado año que tantas desgracias produjo en el mar, no fué registrada ni anunciada por ningún barómetro. Fué una broma trágica de la naturaleza.

Seguramente que ahora vendrán las revistas extranjeras explicando el calor por hipótesis; por eso creo firmemente, que ni el sol, ni ningún agente cósmico ni mucho menos el calor central, son los causantes de esta abrumadora temperatura. El causante lo es esta masa atmosférica reposada, inconmovible, inalterable, que gravita sobre nuestra Península y sobre un gran trozo de Europa.

Si me pregunta el por qué de la formación y la inmovilidad de esta masa, le habré de decir que aquí ya entramos en el terreno de las explicaciones más ó menos hipotéticas, pero no del todo convincentes. Como ya le he dicho, las causas de los movimientos y fenómenos meteorológicos son tantas y tan complicadas, que el saber humano no ha acertado aún á explicarlas satisfactoriamente».

Crónica local

Una antigua y cruel dolencia privó ayer de la vida á la señora doña Carmen Conde, esposa del tipógrafo de nuestros talleres D. Baldomero Rey, á quien enviamos un pésame muy sentido.

La conducción del cadáver al cementerio general, desde la casa mortuoria—Perete, 8—se verificará hoy á las cuatro de la tarde, y será seguramente una solemne manifestación de duelo.

Llegó ayer de Valladolid D. Antolín Andrade.

— Están en la Coruña el alcalde de Villalba D. Andrés Basanta Olano con su bella hija Carmen y su hijo Francisco, el médico de aquella villa D. Leopoldo Olano Carreira, hermano político del capitán de Seguridad Sr. Peña, y las señoritas Guadalupe y María Luisa Caamaño, de Noya.

La banda de música de Isabel la Católica tocará hoy en el Relleno el siguiente programa:

Pasodoble *Algeciño*, R. Franco; fantasía *La Corte de Faraon*, Lleó; fantasía *El Galleguito*, Torregrosa; selección de *Sansón et Dalila*, Saint Saens; Canción de *La alegría del batallón*, Serrano; pasodoble *Guajiro*, Hurtado.

2009 Ministerio de Cultura

En la madrugada de ayer los sujetos José Ferreiro García, alias *Pildoriñas*, Juan Antonio Amor, *Terror*, Manuel Crespo López y Ricardo Aullón Vareis, se cazarzaron á cachetes en la calle de Santa María. Un sereno de los del Municipio quiso apaciguarlos y lo desobedecieron, resistiéndose á pesar á la Prevención; hasta que al fin, con la ayuda de otros guardias, pudieron ser llevados, pero no sin que por el camino insultasen á los agentes.

Ayer tarde riñeron en la travesía de Luchana Ambrosio Vidal y Joaquín Esperón, insultándose con las frases más escogidas del vocabulario blasfemo.

Un guardia de Seguridad de servicio en el cuartelillo del cuerpo, los detuvo para que cesase el escándalo.

Dolores Sobrino Viquer, que vive en la calle de Fuente Seosne, se quejó ayer á un guardia municipal de que Manuela Corral, inquilina de su misma casa, se pasó la noche anteúltima dando golpes en el piso con el propósito de no dejarla descansar; operación que por lo visto realiza con frecuencia, por enemistad con la denunciante.

En el Consultorio del médico Rodríguez, para completar el personal de servicio, se necesitan un practicante, un muchacho aprendiz y un criado de confianza.

Inútil pretender sin excelentes referencias y garantías. Se reciben los pretendientes de 9 á 11 de la mañana y de 5 á 7 de la tarde.

Hoy á las ocho de la noche dará una conferencia en el local de la sociedad de carpinteros *La Emancipación*, el presidente de la «Liga de ciegos y sordo-mudos de Galicia», recientemente constituida, D. José Villar Longueira, quien desarrollará los siguientes temas:

«El ciego pobre y el ciego rico; el ciego útil y el ciego inútil; cómo y hasta dónde favorece la ley á esta clase; motivos que originan la ignorancia y el malestar del ciego».

Una mujer, vecina de la calle de Robine, cuyo nombre no se logró averiguar, dió anteanoche un escándalo formidable ante el fielato de consumos de Riazor, porque los dependientes que allí estaban de servicio la obligaron á someterse al reconocimiento por parte de la matrona.

Quieras que no, fué cacheada la aludida mujer y se le decomisó medio quintal de sal que pretendía introducir de matute.

Ha sido denunciado al gobernador civil, para a imposición de una multa, Manuel Vázquez Mosquera, por haber desobedecido á un sargento del cuerpo de Seguridad en ocasión en que éste le obligaba á salir de una taberna de Riazor, á la una de la madrugada de ayer.

En la calle de Santa Catalina se insultaron ayer tarde, por antiguas rencillas, Catalina García y Marcelino Vis Real, teniendo que intervenir un guardia municipal para calmar los ánimos.

Por haber arrojado ayer varias botellas al ruedo de la Plaza de Toros, durante la lidia del 5.º, ha sido denunciado al gobernador civil el marinero Eduardo Cabrera Barranco.

Anoche á las nueve, en la calle de Linares Rivas, el automóvil núm. 170, del «Garage Moderno», atropelló al niño de 14 años José Martínez y Martínez, el cual se obstinó en cruzar la calle al paso del vehículo. Gracias á que éste llevaba muy poca marcha no sufrió el chico más que una lesión leve en la cabeza.

Gran Garage Moderno.—Automóviles de alquiler para población y turismo á precios económicos y construidos expresamente para este servicio. Agencia exclusiva de automóviles *Panhard Minerva Lawala* y representante de *Dion Bouton* y de las principales marcas del mundo. Entregas inmediatas.

Avenida de Fernández Latorre.—Teléfono 261.—Para avisos: Ruanueva, 4, bajo.

Blanduras de encías, cúrase con el *Licor del Polo*.

Véase anuncio interesante de KOPPEL en 4.ª plana.

C. López Rúa, NOTARIO.—Riego de Agua, 13 y 15, pral.

El Dr. Sal Lence, suspende su Consulta de la vista hasta el 1.º de Septiembre.

Galletas rotas á 80 cts. kilo.—Rubine, 20.

Doctor Gradaille

CONSULTA de la VISTA

Cantón Grande, 13, pral. Horas de 10 á 12 m.

MÉDICO-CIRUJANO

GUILLERMO VILA

Fernando González, 5-2.º (entre Plaza de Orense y Camino Nuevo).

Consultas: de DIEZ á UNA

EL DEBATE, de Madrid, que dirige Luis Antón del Olmet, se halla de venta en casa de *Lino Pérez*, Real, 43.

Automóviles de la Coruña á Sada

Salida de La Coruña . . 7 mañana y 6 tarde.
Salida de Sada. . . . 8 1|2 mañana y 7 1|2 tarde.

Los domingos y días festivos saldrán de la Coruña á las tres de la tarde y de Sada á las diez de la noche, en vez de seis y siete y media tarde.

Administración: Ruanueva, 4

Viuda de Otero *Real, 63.*—Gran surtido en géneros blancos y toda clase de confecciones.

TRIBUNALES

Señalamientos para el día 28 de Agosto de 1911.—SALA DE VACACIONES.—*Santiago:* contra Pío Guillán Regueiro, sobre hurto. Licenciados Torre y Viturro.

EL CLIMA

Observaciones meteorológicas

DIA 27 DE AGOSTO

Presión barométrica corregida á las cuatro de la tarde	763'8 mm.
Temperatura máxima el día de ayer	21'4
Idem mínima hoy	13'0
Dirección del viento á las cuatro de la tarde	O.
Estado del cielo á las cuatro id.	Casi despejado.
Idem de la mar á las cuatro id.	Rizada.
Lluvia caída en veinticuatro horas	0 mm.

Teatro Principal

Compañía de zarzuela dirigida por los Sres. Orozco y Torcal

Funciones para hoy lunes 28 de Agosto de 1911

Despedida de la compañía

A las siete y media, sesión «vermouth», sencilla. La aplaudidísima y graciosa zarzuela en un acto *El trust de los tenorios.*

A las nueve y media, sesión triple á precio de doble, la hermosísima opereta en tres actos *La viuda alegre*, en la que están á gran altura la señorita Piquer y el Sr. Rubio.

Precios.—Sesión sencilla: butaca, 1 peseta; general, 0'35.—Sesión triple: butaca, 2 pesetas; general, 0'75.

PABELLÓN LINO.—Desde las siete sesiones de cinematógrafo.—Butaca, 30 céntimos; general, 15.

Telegramas

Prensa oficial

MADRID 27.

La Gaceta

Publica las disposiciones siguientes:

Concediendo la gran cruz del mérito naval al vicealmirante italiano D. Vitorio Moreno.

Circular á los gobernadores ampliando el plazo por un mes para la información referente á la ley sobre casas baratas.

Señalando para el 7 de Septiembre el segundo concurso con objeto de vender 255.000 kilos de leña procedente de la fragata *Asturias*, fondeada en Ferrol. El tipo es de 5.100 pesetas.

El Diario de la Guerra

Disponiendo que cese el coronel Sr. Díaz Benzo, en el cargo de ayudante del general Primo de Rivera.

Destinándole al Estado mayor central.

Concediendo un mes de licencia para Argel y Orán al teniente general March.

Los decretos de guerra ultimamente firmados.

Reformando los uniformes de algunos cuerpos para sustituir el capote gris, recientemente suprimido.

El rey en Bilbao

MADRID 27.

Excursión á Santurce

Esta mañana fué el rey á Santurce para ver las nuevas obras del puerto.

Habla el ministro de Marina

En una conversación sostenida con los periodistas, dijo el ministro de Marina que coincide con el pensamiento de la prensa sobre el estado actual de los servicios auxiliares y la falta de buques algibes.

Manifestó que proyecta la construcción de tres de estos buques inmediatamente.

Dijo también que aprovechará las máquinas que hay en la Carraca.

Poco á poco irá montando los servicios.

Propónese comprar un submarino por millón y medio de pesetas, para estudiar la constitución de una flotilla de ellos.

El primero servirá de escuela de preparación para oficiales y marineros.

En el club de regatas

D. Alfonso estuvo en el club de regatas presenciando el reparto de premios.

Los socios hiciéronle una entusiaste acogida.

Comida íntima

En el *Giralda* hubo una comida íntima á la que asistieron los presidentes de los clubs de regatas de Las Arenas, Bilbao y San Sebastián y el presidente de la Federación de los clubs de España.

Don Alfonso retiróse temprano para descansar.

Misa en el «Giralda»

A las nueve de la mañana díjose una misa á bordo del *Giralda*, asistiendo toda la oficialidad y la tripulación.

Terminada la misa embarcó el monarca en el *Hispania* para regatear.

De Barcelona

MADRID 27.

La abolición de la pena de muerte

Verificóse esta mañana la manifestación para pedir la abolición de la pena de muerte.

Recorrió el itinerario fijado.

Diéronse muchos vivas y mueras.

Un grupo asaltó un tranvía porque el conductor no quiso detenerlo.

El presidente de la manifestación entregó al alcalde un mensaje.

En este momento una banda de música tocó *La Marsellesa*.

Los manifestantes dispersáronse en distintas direcciones.

Un numeroso grupo subió por la Rambla, siendo disuelto por la policía.

Junto al Liceo dióse una carga.

Detúvose á uno de los manifestantes por haber intentado disparar un tiro contra el delegado de policía Sr. Bravo.

Los albañiles de Reus

Se ha solucionado la huelga que sostenían los albañiles de Reus.

Estos reanudarán el trabajo el próximo martes.

Después de la manifestación. Disparos y alborotos

Después de la carga dada por la policía frente al Liceo, uno de los grupos encontró á otros varios al llegar á la Ronda.

Juntos dirigiéronse á la Casa del Pueblo.

Al llegar á la calle de Casanova, frente al convento de las Adoratrices, oyéronse varios disparos que alarmaron al vecindario.

Los revoltosos cantaron *La Marsellesa*.

Al sonar los disparos hubo grandes carreras y alarmas, cerrándose casi todos los comercios.

Los manifestantes decían que los habían disparado desde una casa contigua al convento.

Ellos contestaron con unos veinte disparos.

No hubo ninguna desgracia.

Las fuerzas de orden público lograron restablecer la calma.

Posteriormente en la calle de Urgel hubo gran alarma, por circular el rumor de que se había prendido fuego al convento.

Luego comprobóse que el incendio era en una casa particular.

De San Sebastián

MADRID 27.

El Sr. Ruiz Valarino

Marchó á Madrid el Sr. Ruiz Valarino.

Consejo de ministros

Seguramente celebraráse en Madrid el primer Consejo de ministros presidido por el rey.

El monarca marchará el día 30.

Ocuparáse el Consejo de los asuntos internacionales, de las cuestiones económicas y de la posibilidad de reforzar el ejército de Melilla, aplicando las mermas producidas por los licenciamientos en previsión de los acontecimientos que pudieran quebrantar nuestros prestigios en Marruecos.

La reapertura de las Cortes

Considérase un hecho que las Cortes no reanudarán sus tareas hasta Diciembre, pues el Gobierno debe estar más atento á las conveniencias gubernamentales y otras de orden político.

Canalejas y García Prieto.—Lo que dice el presidente

Los Sres. Canalejas y García Prieto celebraron una extensa conferencia.

El jefe del Gobierno no oculta que le preocupan los sucesos de Marruecos.

Cree que los informes particulares que se reciben son exagerados.

Es cierto, dice, que aparecen hogueras en los montes cercanos á Melilla.

Parece que los moros se sienten farrucos, después de la revolución.

Aunque hoy por hoy no hay peligro, se han destacado fuerzas para las posiciones extremas.

Afirma que no se ha mutilado ningún telegrama.

Agregó que cuando en el Congreso se hable del *Numancia* presentará todos los telegramas.

Dijo también que había celebrado conferencias telefónicas con el rey, á quien enteró de todo.

Si el monarca regresase mañana á buena hora despachará con él.

Confirmó que el próximo Consejo de ministros se celebrará en Madrid hacia el 30 ó 31.

El Sr. Canalejas marchará á Madrid con el soberano.

De no surgir complicaciones volverá el jefe del Gobierno á San Sebastián para permanecer allí hasta fines de Septiembre con objeto de llevar con el Sr. García Prieto las negociaciones sobre Marruecos.

En otro caso quedaráse en Madrid.

Habla García Prieto

El ministro de Estado dice que le preocupa la cuestión de Marruecos.

Cree que la agresión de Melilla fué expontánea y no un movimiento preparado.

Añadió que el Hafid ha concedido la gran cruz xerifiana á nuestro embajador en París.

Resumen de la prensa

MADRID 27

El Imparcial

Si surgiera el déficit no sería déficit del partido liberal, sino el déficit de la escuadra, de las comunicaciones marítimas y de las empresas internacionales, ante las que Cánovas repetiría la fórmula de la última peseta.

Hay algo que las naciones pagan más caro que el déficit y es la inquietud y la improvisión.

El Liberal

Sin que lo advirtamos debe temblar el terreno bajo los pies del Gobierno, porque Canalejas pierde el equilibrio á duras penas y se muestra desconfiado y asustadizo.

El Gobierno procede como si quisiera hacerse invisible é inabordable, y Canalejas renuncia á discursear en la apertura de los Tribunales, á pesar de que se encargó de la cartera de Gracia y Justicia para hacer grandes proyectos.

Después de la ejecución del fogonero está imposibilitado para hablar contra la pena de muerte.

Después de tanto reclamar su conducta no parece un paréntesis sinó una fuga.

El País

La megalomanía funesta que domina en los Consejos de la gobernación del Estado, se desentiende de los dictados del buen sentido y nos invita á recogernos en el propio territorio, donde se desparraman las escasas energías de España en empresas absurdas.

El Universo

Recoge los elogios que se dirigen al jesuíta Sánchez Navarro, director del observatorio meteorológico de Granada, diciendo que así son las órdenes que se trata de destruir.

La Mañana

Se padece en España la fiebre de disfrazar los nombres de las cosas, porque la amnistía que se pretende es una limosna, aunque los beneficiados quieran decir que sea una reparación de las injusticias.

Quienes desde las prisiones piden y amenazan se parecen al portugués que perdonaba la vida á quien le sacara del pozo.

La epidemia colérica

MADRID 27.

El viaje de Bejarano

El ministro de la Gobernación dijonos que esta mañana salió el doctor Bejarano de Tarragona para Riera con el objeto de estudiar los casos sospechosos que allí se han presentado.

Desde anoche está allí todo el material sanitario enviado desde Madrid.

Informes del doctor Bejarano

El director de Sanidad, doctor Bejarano, que se halla en Riera, celebró una larga conferencia telefónica con el ministro de la Gobernación, sobre el estado de la salud pública en aquella población.

Las impresiones que comunica son muy favorables.

Dice que encontró dieciocho enfermos sospechosos.

Asegura que no son de cólera.

Visitó uno por uno á todos ellos.

También visitó á las familias pobres y de obreros.

Dispuso el aislamiento de los sospechosos y la higienización de varios puntos de la ciudad.

El vecindario se ha tranquilizado con su informe y las medidas que ha adoptado.

Los médicos de la localidad le aseguran que los síntomas que presentaban los atacados fallecidos en los últimos días les hicieron dudar de si eran de cólera.

Los actuales enfermos presentan síntomas muy distintos.

En un pueblo cercano á Riera hay varios casos de fiebres infecciosas.

Ha dispuesto que salga un inspector para analizar las aguas.

Igual análisis haráse con las que van á Riera.

El doctor Bejarano permanecerá varios días allí.

La salud pública en Vendrell es excelente.

Nuevas noticias de Riera

Esta madrugada díjonos el Sr. Barroso que el doctor Bejarano le comunica que de los dieciocho casos de Riera solo una mujer de cuarenta años y otra de diecinueve ofrecen relativa gravedad.

Los demás convalecen, sin que en ninguno se noten síntomas de cólera.

Noticias diversas

MADRID 26.

Las huelgas de Bilbao

Celebróse hoy un mitin organizado por los obreros carreteros de Bilbao para protestar contra las compañías de tranvías.

En Sestao celebróse otro organizado por los socialistas.

Trágico suceso

Dicen de Bilbao que junto á la puerta de su casa, cerca de Churruca, se hallaba leyendo un periódico Felive Oliver, cuando oyó gritar desesperadamente á unas mujeres porque se ahogaba una niña que había caído á la ría.

Oliver lanzóse al agua, vestido como estaba, y sacó la niña, viendo horrorizado que era una hija suya, de cinco años, que ya había fallecido.

Destinos militares

Se ha firmado la siguiente combinación:

Destinando al Estado Mayor Central al coronel Sr. Díaz Bonte.

Idem á la zona de Burgos al de igual clase don Francisco Galaneta.

Idem á la zona de Pamplona á D. Salustiano Cera.

Idem á mandar el regimiento de Ceriñola á don José Tomasetti.

Idem al batallón de cazadores de Tarifa al teniente coronel D. Manuel Montero.

Nombrando ayudante del gobernador militar de Guadalajara, al comandante Sr. López Ochoa.

De política

MADRID 28.

El viaje del ministro de la Guerra

El general Luque ha suspendido nuevamente su proyectado viaje á Hendaya.

Rodrigáñez en el campo

El ministro de Hacienda marchó esta mañana á Galapagar, donde pasará el día con su familia.

Expedientes de fondos

En el próximo Consejo de ministros que se celebrará en Madrid, no se sabe aun qué día, someterá el Sr. Rodrigáñez á la sanción de sus compañeros unos expedientes de fondos.

Las manifestaciones de Barcelona

Según el ministro de la Gobernación las manifestaciones celebradas en Barcelona contra la pena de muerte, fueron un fracaso.

Sólo acudieron cinco mil personas.

No hubo incidentes.

En el *aplech* de Monistrol no ocurrió novedad

La abolición de la pena de muerte

El Sr. Barroso díjonos que había recibido el mensaje que le envían los manifestantes de Barcelona pidiendo la abolición de la pena de muerte.

Calificó de inoportuna la manifestación, puesto que desde que gobiernan los liberales de 52 penas de muerte impuestas por los tribunales, solo se han cumplido dos del fuero militar.

Extranjero

MADRID 27.

Dos mil casas quemadas

Comunican de Smyrna que en Andain se declaró un horroroso incendio, destruyendo 2.000 casas

Hubo muchos muertos y heridos.

Una catástrofe

En Elguin (Estados Unidos) y durante una carrera automovilista, hundióse una tribuna que ocupaban 2.000 espectadores.

Resultaron veinte heridos.

En una curva volcó un automóvil, muriendo el chauffeur y otra persona que lo ocupaban.

Los antisemitas

En la región de Borgoed se han reproducido los desórdenes antisemitas.

Las tropas tuvieron que dar varias cargas, resultando varios muertos y heridos.

De aviación.—La copa Michelin

Telegrafían de París que el aviador Nelles, voló durante dieciseis horas, recorriendo 1.200 kilómetros.

Batió el *record* de distancia, ganando la copa Michelin.

El problema marroquí

MADRID 27.

La actitud de Austria

La Nueva Prensa dice que Austria no intervendrá en la cuestión de Marruecos.

Añade que sólo en el caso de que el arreglo francoalemán no fuera conforme con el acta de Algeciras, reivindicaría la defensa de sus intereses en Marruecos.

Lo que pide Alemania y lo que da Francia

Le Liberté, de París da á conocer las demandas formuladas por Kiderlen, en nombre de Alemania, y los ofrecimientos que hará Mr. Cambón en nombre de Francia.

Las demandas de Alemania son que á cambio de su desistimiento político en Marruecos se le ceda el territorio del Congo francés, comprendido en los siguientes límites: de La Dote á 50 kilómetros próximamente al Norte de Libreville y á lo largo de la Guinea española y del Camerón, formando una banda de territorio por Limante.

Esas dos posiciones se inclinarán luego hacia el Sur, yendo á tocar al caudaloso Congo á cien kilómetros al Norte de Brazzaville, siguiendo la margen de este río hasta la confluencia del Ubanghi, remontándose luego hasta Banghi é inclinándose últimamente á Orapel, junto á la garganta llamada Ben de Canande.

En el orden económico reclama Alemania garantías para sus súbditos y con relación á la construcción de ferrocarriles la revisión del reglamento de minas, adoptado por el cuerpo diplomático de Francia en 1909.

Francia pide el absoluto desistimiento de Alemania en Marruecos, permitiendo con esa declaración establecer eventualmente el protectorado en el Mogreb, á fin de conseguir de nuevo el *statu quo* en Marruecos y que se acepte por las potencias el acta de Algeciras.

Además la diplomacia alemana prestará su apoyo en la cuestión económica, que se redactará de manera que no entorpezca la acción política de Francia en el Mogreb.

La cesión del Togo, que Alemania ofrecía en un principio, ha sido retirada.

Alemania aceptó la parte del Camerón llamada Bec le Canal.

Francia cedería á Alemania una porción del Congo entre Sanges hasta la confluencia de Ubanghi, al Sudeste, exigiendo Francia que se le conceda el derecho al tránsito por los territorios que cede, á fin de proveer á las comarcas de Ubdbi y Cherin, en las regiones próximas al lago Techad.

Los acuerdos relativos á Marruecos afectarán la doble forma de declaración, que se hará pública al ser firmada, y de un tratado cuya publicación se aplazará hasta que las potencias signatarias del acta de Algeciras lo acepten.

El protectorado en Marruecos

La *Petit Republique* asegura que Francia no piensa que el protectorado en Marruecos sea igual al de Túnez, pues desea respetar lo más posible la soberanía del Sultán, logrando de éste y de las potencias garantías para cumplir el papel que le corresponde en Marruecos, es decir, aconsejar al Hafid para que su país no sea un foco de agitación y de anarquía peligroso para la Argelia.

LA AGRESIÓN DE LOS MOROS

Hogueras en las montañas.—Kábilas levantiscas

Telegrafían de Melilla que anoche se vieron grandes hogueras al otro lado del Quert.

Sábese que reina gran agitación entre las kábilas levantiscas.

Se han adoptado grandes precauciones en nuestras posiciones.

Noticias oficiales

En el ministerio de la Guerra recibióse el siguiente telegrama oficial:

«El confidente del Brellalice dice que los promotores de la agresión del jueves pertenecen á la fracción de Mangien de Benisidal, uniéndoseles algunos de Beni Said y M' Taltza.

Ayer los indígenas de Ullixet y Tensana reforzaron la jarca formada por los Benisaid, los M' Taltza y parte de los Beni Buyadi.

Parece que las kábilas del Rif oriental y del valle de Quert no respetan el movimiento en favor de la jarca.

Esta tiene por base de acción el valle del Quert.

Fué convocada por el Myzan Medagian y Reack Amar.

El movimiento comercial se ha interrumpido.

El comandante militar de Alhucemas manifiesta que las kábilas del Rif oriental, presididas por Mohamed el Mizian, Bachemar y M'Taitra, acordaron ponerse de parte de los franceses, facilitando la acción de éstos por considerarla más beneficiosa.

Durante la noche pasada han aumentado considerablemente las hogueras por la región de

---

FOLLETÓN DE «EL NOROESTE» (16)

EL HIJO DEL DIABLO

NOVELA ESCRITA POR

PAUL FEVAL

Zachœus esperó á que se cerrara la gran verja, y volvió á sentarse.

Sus compañeros le interrogaron con una mirada.

—Sólo ha venido Mosés!—dijo con sentimiento.

Mira y el holandés hicieron un gesto de desagrado.

—¡Siempre hemos de ver figuras de traficantes y aventureros codiciosos! -murmuró el paje aproximando su taburete al de Gertrudis. Semejantes gentes, ¿por qué ventura deberían rodear á todo un jefe de la casa Bluthaupt?... ¡Oh! Yo no sé lo que está pasando aquí... Tan cierto como te amo, que nos está amenazando alguna cosa extraordinaria.

Los vivos colores de la joven palidecieron.

—¡Ay!... Me das miedo...—murmuró. También yo creo, como tú, que va á suceder algo terrible en este castillo; un fuerte presentimiento me oprime el corazón... ¡Apenas empieza la noche, y deseo ver ya el día!...

—Sí; esta noche debe ser la última para alguno de nosotros—dijo el paje, haciendo devotamente la señal de la cruz.—¡Qué Dios tenga piedad del que sucumba!

Gestrudis se acercó más á su amante, temblando de miedo; extendió Hans su brazo alrededor de la cintura de la niña, y la apoyó sobre su corazón.

—¡Déjame—dijo ella—porque esos cariños son punibles cuando tan próximos estamos de un lecho de sufrimiento! ¿No haríamos mejor en rezar fervorosamente como cristianos?

Ya había cesado todo rumor en el patio. El caballo del judío estaba en la cuadra, y Mosés Geld había sido introducido en la habitación de Zachœus, donde tenían lugar las reuniones de los asociados.

Hans, compadecido del terror de su amada, procuró tranquilizarla.

—¡Somos unos niños!—decía esforzándose para sonreir.—Nos dejamos llevar por locos temores, cuando todos ellos están fundados en que es triste cuanto nos rodea, y en que azota las paredes silvando ese viento de Octubre... Mañana habrá en la cuna un hermoso niño, y se derramará alegremente el vino del Rhin en nuestros vasos para celebrar el advenimiento al mundo del heredero de Bluthaupt.

—¡Oh!... ¡Qué el cielo te oiga!—exclamó Gertrudis.

Hans repuso:

—Estos hombres tienen malas trazas; pero no es siempre el corazón semejante al rostro ¡Tal vez sean gentes honradas!... Ahora que recuerdo, me estabas contando, Gertrudis, lo que se dice en el país acerca del inesperado embarazo de la condesa. ¿Quieres acabar de referirmelo?

Gertrudis se detuvo algunos momentos antes de contestar; pero era mujer, y el deseo de referir una historia misteriosa hace mucha fuerza á la edad de quince años, aun cuando esté contrastada por el terror.

La niña dijo por fin:

—Muchas cosas se han dicho, y hay entre tantas muchas también que no he podido comprender; pero escúchame, que todo te lo contaré lo mejor que pueda.

Bien sabes que nuestro amo ha sido dos veces casado durante su juventud, y que sus dos esposas se murieron sin dejarle sucesión. Treinta años hace que se halla la última en el sepulcro de mármol construído en el antecoro de la capilla de Bluthaupt. Solo quedan dos ancianos en palacio que recuerden haberlos contemplado jóvenes.

Durante el espacio de treinta años no pensó Gunther en tomar otra esposa, y vivía retirado en su viejo y desierto Schloss, cuyo umbral no traspasaba nunca ningún noble de las cercanías. Ni su propio hermano venía á visitarle.

Es bien extraño lo que voy á referirte; pero lo he oído tantas veces, que es casi forzoso crearlo.

El viejo Gunther nada sabía hace tres años respecto á la familia de su hermano.

En aquella época parecía despertar de un letargo: preguntó y supo que la familia de su hermano se componía de dos hijas legítimas, y tres gemelos que no habían tenido por madre una condesa de Bluthaupt.

Sin duda habrás oido hablar de la luz que brilla continuamente en la parte más alta de la torre del vigía, que se eleva en la parte izquierda del castillo; pues entonces, lo mismo que ahora, era aquel el retiro favorito del conde Bluthaupt, y donde se encerraba solo durante largas horas.

Nunca ha sabido nadie en qué empleaba aquel tiempo, y entre las gentes (Dios me perdone si cometo pecado al decirlo) corría como una verdad que la rojiza estancia de la torre era el punto de maleficios y brujerías dirigidos por Satanás.

Muchos años hacía ya que no había pasado ni una noche sin que dejase de brillar el fuego en lo alto del torreón; pero las noticias que entonces llegaron hasta el conde le preocuparon de tal manera, que permaneció muchos días olvidado de su retiro y sin acordarse de poner en él los pies.

Se le oyó jurar por Dios y por el diablo que jamás llevarían los bastardos el nombre de Blutaupt, y en un mismo día envió un mensaje á su hermano y un expreso á Roma. Pasados algunos meses, la pobre Margarita penetró en el castillo: era ya su esposa.

La mayor parte de las gentes de Bluthaupt tienen por cierto que no es posible esperar hijos en la ancianidad, cuando no se han podido tener en la juventud, y confirmaba esta opinión el excesivo tiempo que pasó sin que la joven condesa sintiese síntomas próximos de maternidad.

Entretanto Gunther había vuelto á su vida retirada y misteriosa; pero no como antes porque esos tres hombres que veis estaban ya instalados en el castillo. Entonces se extendió la voz de que uno de ellos tenía pacto con el espíritu maligno, llegándose á decir que el viejo Gunther había vendido su alma á Satanás por la promesa que éste le había hecho de concederle un hijo varón para llevar su nombre...

—¿Crées esto cierto, Hans?

—No—respondió el paje, cuya franca y resuelta fisonomía expresaba una sencilla curiosidad—Yo creo en Dios y no creo que el demonio se tome la molestia de hacer contratos con los pecadores.

El espíritu de la linda Gertrudis no era como el de su amante; así es que sacudió con gracia su hermosa cabellera, y con tono solemne y misterioso dijo:

—Otros más viejos que nosotros lo creen y lo dicen. Yo deseo que sea falso... Pero ¿qué piensas tú respecto á los tres hombres rojos?

—¡Los tres hombres rojos!...—repitió el paje.

Tendió Gertrudis su bonita mano hacia una de las armaduras de hierro, y señaló los tres ensangrentados bustos que resaltaban en campo negro sobre los escudos de armas de Bluthaupt.

Después, como para dar más fuerza á aquel movimiento, dijo con énfasis:

—Los tres hombres rojos que llevan desde hace millares de años los señores de Bluthaupt. Los tres demonios que velan sobre el destino de la familia. No es posible, Hans, que hayas dejado de oir hablar de esta circunstancia.

El paje contestó sonriendo:

—En efecto, creo recordarlo. Dicen que se les ve llegar como un presagio cuando se prepara algún acontecimiento importante... Dicen que vienen á las bodas... á los alumbramientos... y á las muertes...

Hans se interrumpió para hacer un gesto de incredulidad, y luego continuó:

—Gertrudis, hay tantas leyendas acerca de la casa Bluthaupt... tantas y tan fantásticas tradiciones... y tan diversas mentiras.

—Esta no es superstición, ni leyenda, ni mentira—dijo la joven.

—¡Como!—replicó Hans.—¿Crées que existen los tres hombres rojos?

—¡No lo he de creer?

—¿Y por qué?

—Porque los he visto.

2009 Ministerio de Cultura

Papelería LOMBARDERO

36, REAL, 36

Es la casa que con más economía vende papeles de barba, libros de comercio, tintas, lápices, escribanías, cartapacios, libros de escuela, boquillas, tarjeteros, carteras, libros de misa, rosarios, papeles comerciales, cajas de papel fantasía para señoras, telas para planos, albums para postales, para fotografías y otros muchos artículos.

De venta: los Encendedores anunciados

Para los niños. Todo niño que entre á comprar en esta casa, aunque sea **cinco** céntimos durante el mes de Agosto, recibirá una rifa de **5** números en combinación con la Lotería de 30 de Agosto. Estos números en caso de suerte dan derecho á recibir **125** pesetas, precisamente en metálico.

Recibido en esta semana: **Lacres perfumados, Blocks de papel á la americana**

Papelería LOMBARDERO 36, REAL, 36

Beni Bugalbi y M'Taltza, donde se hallan Ben Hachi Amar y El Myzian.

Parece que aprovechan las disensiones que hay entre varias kábilas y que tratan de formar una jarca.

Adhesiones á España

Nuevas noticias de Melilla dicen que siguen presentándose á las autoridades muchos moros, ofreciéndose para pelear al lado de los españoles.

NOTAS UTILES

Cultos.

Las cofrades del Amor Hermoso y Corte de María deben hacer mañana la visita á Nuestra Señora del Carmen, en Santo Domingo.

REAL É INSIGNE IGLESIA COLEGIATA.—El próximo jueves 31 del actual se dará principio á la novena de la Santísima Virgen del Portal; todos los días, á las siete y media de la mañana, se celebrará la santa misa, y por la tarde, al oque de oraciones, la novena y salve cantada.

El último día, á las once, se celebrará la misa solemne.

SANTOS DE MAÑANA.—Santa Sabina, San Adolfo, Santa Basila y Santa Cándida

Trenes que salen.

Correo á Madrid, á las 9'00 de la mañana.
Tranvía á Curtis, á las 9'28 id.
Rápido á Madrid, á las 11'30 id.
Tranvía á Curtis, á las 4'06 de la tarde.
Tranvía á Betanzos, á las 6'36 id.
Mixto á Madrid, á las 7'47 id.
(El rápido sólo los martes, jueves y sábados.)
Coche-cama en el correo diariamente.

Trenes que llegan.

Mercancías de Betanzos, á las 7'56 de la mañana.
Tranvía de Betanzos, á las 8'50 id.
Mixto de Madrid, á las 11'23 id.
Rápido de Madrid, á las 11'59 id.
Tranvía de Curtis, á las 2'56 de la tarde
Correo de Madrid, á las 3'35 id.
Tranvía de Curtis, á las 8'40 de la noche.
Mensajerías de Madrid, á las 10'09.
(El rápido sólo los lunes, miércoles y viernes.)

Automóviles.

Salidas.—Para Santiago diariamente á las 8 de la mañana y á las 12.

Para Corcubión, á las 8 de la mañana.

Para Puenteceso, Buño y Carballo, á las 3 de la tarde.

Para Sada, á las 7 de la mañana y á las 6 de la tarde.

Llegadas.—De Santiago, diario, á la una de la tarde, y los días impares otro á las 5 de la tarde.

De Corcubión, á las 4 de la tarde.

De Puenteceso, Buño y Carballo, á las 10 de la mañana.

De Sada, á las 8 y 12 de la mañana y á las 7 de la tarde.

Servicio de correos.

Entradas: Correo de Santiago, 1'30 tarde; de Ferrol, 10'45 mañana; de Corcubión, 11'15 mañana; mixto de Madrid, 11'53 mañana, y exprés de Madrid, 4'05 tarde.

Salidas: Correo de Santiago, 7'15 mañana; de Ferrol, 2'30 tarde; de Corcubión, 7'15 mañana; mixto para Madrid, 7 tarde, y exprés para Madrid, 8'15 mañana.

Horas de servicio en la oficina: Lista, de 10'30 mañana á 12'30 tarde y de 1'30 á 3'30 tarde. Certificados, de 7 á 8 mañana, cartas solamente para el correo exprés; de 10'30 á 12 para Ferrol, y de 1'30 á 3'30 tarde para todas las líneas.

Reclamaciones: De 10'30 mañana á 12'30 tarde.

Valores declarados: De 10'30 mañana á 12'30 tarde y de 1'30 á 3'30 tarde.

Paquetes postales: De 10'30 mañana á 12'30 tarde.

Apartados: Después de terminadas las operaciones de elección y distribución de la correspondencia llegada en cada correo, se entregará éste durante 15 minutos terminando seguidamente este servicio.

Salidas de carteros: A las 8 de la mañana y á la 1 y 5'30 tarde.

Recogida de buzones: A las 10'30 mañana, á las 5'20 de la tarde y á las 7 de la noche.

NOTA.—La correspondencia oficial deberá presentarse en la oficina, á mano y con la correspondiente factura, de 7'15 á 8'15 de la mañana; de 2'30 á 3 de la tarde, y de 5 á 6'45 de la misma.

Imprenta de EL NOROESTE

Anuncios

Pérdida. Se ruega á la persona que haya hallado unos gemelos de campo que quedaron olvidados en el tendido número 4 de la Plaza de Toros, se sirva entregarlos en esta administración, donde se le gratificará.

Médico Rodríguez
LA CORUÑA
Avenida de Linares Rivas, 2 y 3-1.º, (Garás), frente á los muelles del Muro, á la entrada de la población. Consulta á los forasteros de doce y media á dos de la tarde Consulta general para todos, *incluso también forasteros*, de cuatro á ocho de la tarde.

José Pan García, Corredor de Comercio.—Interviene en las operaciones de compra-venta de papel del Estado y valores industriales, en operaciones del Banco de España y demás en esta plaza.—Préstamo sobre fincas.—Administraciones.—Seguros de incendios y todos los asuntos inherentes á su profesión.
ESCRITORIO: Ruanueva, 16, LA CORUÑA

Lechería Gallega. Leche fresca de las montañas de Curtis á todas horas.—Leche esterilizada y maternizada para la alimentación de los niños.
Kiosco, en el Obelisco; Santa Lucía, 12; Central: Fuente de San Andrés, 36.

Librería de Eduardo Villardefrancos
Castelar, 28, La Coruña
Grandioso surtido en libros, material y menaje para escuelas.
Inmensas existencias en papeles corrientes, de luces, lápices, plumas, reglas, lacres, tinta y toda clase de objetos de escritorio de uso corriente, lujo y propios para regalo.
Novelas de los principales escritores regionales, nacionales y extranjeros.
Objetos y material para dibujo artístico, figura, paisaje, lineal, de adorno, geométrico, etc.
Leyes y reglamentos de todas clases civiles y administrativos.
Tarjetas postales, construcciones para niños, calcomanías, sellos para colecciones sueltos y en paquetes, albums para los mismos, etc.
Revistas é ilustraciones, periódicos de modas españolas y extranjeras.
Obras de primera y segunda enseñanza y carreras especiales.
Todo lo concerniente al ramo.

MARCOS PARA CUADROS
de molduras corrientes y de fantasía. Precioso y variado surtido en la Fábrica de Puig.

Río de la Plata
PRECIO FIJO
JUANA DE VEGA, 28 y 20.—ALAMEDA, 47 y 49.
Gran variedad en calzado para señora, cadete, niño y caballero.—Tejidos baratos.
Santiago Nieto García

SAQUERÍO VACÍO USADO
Se compra á buen precio.—M. Fano, Riego de Agua, 22-2.º.—Coruña.—*Teléfono núm. 276.*

Galo García Baquero, Médico especialista en garganta, nariz y oídos.—Consulta de diez á una.—*Plaza de Orense, 7, segundo.*

Leyes civiles de España
conforme á los textos oficiales, y cuantas disposiciones se hallan vigentes en materia civil y mercantil, con la jurisprudencia publicada hasta el día por
Medina y Marañón
Novísima edición completamente refundida y considerablemente aumentada.
Un tomo en 8.º menor de 1.500 páginas, encuadernado Precio: 14'50 pesetas.
Librería ZINCKE
CANTÓN GRANDE, 27
LA CORUÑA

LA ELECTRICA
CARLOS VAAMONDE, Sucesor de H. F. Arias.
Gran surtido en aparatos para electricidad, lámparas, cristalería de Bohemia, lámparas incandescentes, corrientes y de filamento metálico de las mejores fábricas nacionales y extranjeras, timbres, teléfonos, pararrayos y toda clase de material menudo de electricidad.
Aparatos para acetileno
Máquinas de coser marca Select, agujas, aceites, gomas, canilleros y toda clase de piezas de recambios.—Bicicletas marcas Select, Faure y R. S. A.—Accesorios para las mismas.—Máquinas de escribir.—Ventas al contado y á plazos.
51, REAL, 51.—LA CORUÑA.

Se venden: En Oleiros, una casa de campo, sita en el lugar denominado «Agra da Brea» (hoy calle Real, núm. 12). Se compone de planta principal y baja, con cochera, huerta y pozo con agua potable.
Y en esta población los solares, cimentados y asolerados, números 5 y 6 de la Plaza de María Pita.
Del precio y demás condiciones, informarán en la calle de Panaderas, 13-3.º.

Academia Preparatoria
para carreras militares, bajo la dirección de los capitanes de Artillería *D. Leoncio de Aspe* y *D. José Aramburu.*
El curso dará principio el 1.º de Septiembre.
Informes: San Andrés, 6 y 8, piso 2.º.

Gran Farmacia Moderna
de DANIEL REY SANCHEZ
Situada en lo más céntrico de la población. RUANUEVA, 18 y 20.—La Coruña.
Montada á la altura de las más acreditadas del extranjero. En **Bragueros,** nuevos modelos, **Fajas especiales** para la reducción del vientre y en toda clase de **aparatos** de **goma** é **higiene completo surtido.**
Colosal existencia en Perfumería
Servicio esmerado y económico

ALMACEN DE MATERIALES DE CONSTRUCCIÓN
Y ARTICULOS DE SANEAMIENTO
Venta exclusiva del cemento
portland ÁGUILA NEGRA
Exíjase la marca á fuego en las barricas
IGNACIO PEDREGAL
Plaza de Orense, n.º 5
LA CORUÑA

Fábrica de cepillos de *José María Sánchez,* premiado en la Exposición de Lugo en 1896 con **medalla de cobre.**—Orzán, 160, La Coruña.

Peña-Castillo (Santander)
Primera clínica dietética, establecida en España, destinada á enfermos del aparato digestivo, nutrición y neurosis.
Director, **doctor Morales.**—Pídanse folletos.

A las señoras
En *EL CAPRICHO* acaba de recibirse la más alta fantasía en **bolsas** y **monederos** capaces de satisfacer el gusto más delicado; los hay de todos los precios y colores Saldamos como fin de temporada las blusas de encaje y de gasa á precios sin competencia Asimismo *echarpes, corbatas* y *chorreras.* Liquidación de la bisutería, para dedicarnos de lleno á la mercería y otras novedades.
«EL CAPRICHO» **Riego de Agua, 60**

Instalaciones. El plomero **Félix Cubas,** se encarga de la instalación de la tubería de aguas en hierro y plomo y las acometidas del alcantarillado Reparaciones á precios económicos.—*San Nicolás 42, bajo.*

Farmacia. Se vende á plazos; dirigirse al encargado de la misma en San Ciprián (Vivero).

LANGOSTAS.—Dominga Rojo.—*Dársena, 17.*

Carreras militares.—L. PIÑOL, ingeniero militar, prepararía solo dos alumnos en el próximo curso Septiembre-Julio. Detalles: San Agustín, 33, piso 3.º.

"Preparación Militar"
Desde 1.º de Septiembre, bajo la dirección del comandante de Infantería *D. Antonio Permuy,* exprofesor de la Academia del arma, y de preparación y electrotecnia durante doce años en el Colegio de **María Cristina;** y con la cooperación del capitán *don José Permuy,* quien informará en la Cuesta de San Agustín, 13, piso 4.º.

Antigua Academia Preparatoria
para carreras Militares, Correos y Telégrafos
Santa Margarita, 14.—La Coruña.
Como todos los años, esta Academia ha obtenido en el presente brillantísimos resultados. Los alumnos internos están alojados en espaciosas habitaciones, todos con luz y ventilación directa. La casa dispone de hermosa huerta para los recreos.
Las clases dan principio en 1.º de Septiembre.
La correspondencia y pedidos de reglamentos á su director, *D. Miguel Mariño.*

Traspaso.—Se hace de una tienda de Ultramarinos, situada en el mejor sitio de la calle de San Andrés, núm. 95. En la misma informarán.

VENTA de la casa núm. 79 de la calle del Orzán. Del precio y condiciones, informarán en la Notaría del **Dr. Viñes,** San Andrés, 30, piso 1.º.

Fábrica de Gas y Electricidad
DE LA CORUÑA
Para mayor comodidad de sus abonados y del público en general que utiliza sus servicios, recibe avisos y encargos en las Paragüerías de las calles Real, 72 y Fuente de San Andrés, 21.

Canarios.—Se venden canarios de todas clases y de las mejores razas, con especialidad flautas, de trino de St. Andreasberg y Saifer. Palomas superiores.
Se envían á todos los pueblos de España.
San Andrés, 112, tercero

Médico Cirujano Especialista
NUÑEZ CORDERO
EX-INTERNO NUMERARIO DEL GRAN HOSPITAL REAL DE SANTIAGO
Especialidad: Enfermedades de la *piel, sífilis, vías urinarias, impotencia, neurastenia* y propias de la **MUJER**
Consulta de diez á una.
Operaciones y curas á horas convencionales con aparatos modernos é instrumentos esterilizados y preparados completamente antisépticos.—Consultas de diez á una.
Calle de San Andrés, 117-2.º

Dr. F. Paz Amado
Médico Odontólogo
Linares Rivas, 9, pral. - La Coruña
Horas de admisión de clientes: de NUEVE á DOCE y de TRES á SEIS.

SE VENDEN varias fincas urbanas en esta población, que producen renta mensual de **50** á **500** pesetas.—OPERACIONES HIPOTECARIAS
Informará el Procurador, **D. Ricardo S. Rodríguez.—Fama, 1.**

Esmalte PETRIFICANTE LIQUIDO
Es la última producción inglesa, la patente más acreditada y reconocida como única para combatir la humedad en las viviendas
NO TIENE RIVAL para pintar paredes y pisos y preservarlos de toda acción de la humedad, polvo, microbios, etc., se seca prontamente. Hermosea las fachadas y paredes interiores y produce un aspecto brillante y duro como la porcelana. Se garantiza su resultado. Es de fácil empleo y se vende en **gallones** de cinco kilos en los colores **ROJO, PIEDRA Y BLANCO.**
José Novoa, Payo Gómez 6

BALNEARIO de FUENTE NUEVA de VERIN
Provincia de Orense
Temporada oficial: de 15 de Junio á 30 de Septiembre
Este Balneario, que cuenta con una magnífica instalación hidroterápica, es el más próximo á la villa de Verín, donde existen hoteles confortables. El viaje desde Orense puede hacerse en automóvil ó coche, invirtiendo los primeros cuatro horas en el recorrido.
DE VENTA LAS AGUAS: EN LAS PRINCIPALES FARMACIAS Y DROGUERIAS

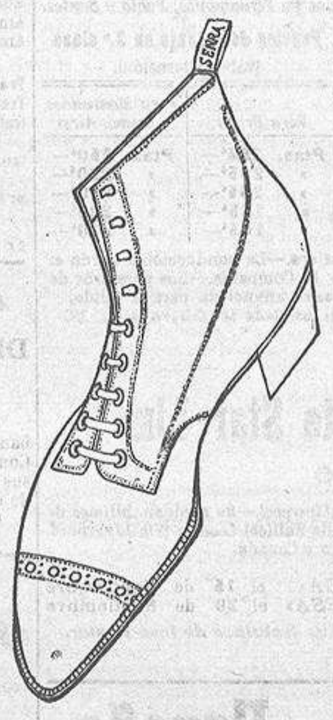

SENRA
Fabrica y vende
Calzado de Caballero
Especialidad de esta casa son las hormas AMERICANAS. La comodidad indiscutible de este hormaje, que afecta la forma del pie, el empleo de modernísimos sistemas de fabricación y el esmero en los más mínimos detalles de confección y de escogido de materiales, explican que estos calzados tengan fama en toda España de insuperables en
COMODIDAD Y ELEGANCIA
Ventas por mayor y menor: Cantón Grande, 15

LA INYECCION YER
Cura en **36 horas** la **Blenorragia** (Purgación) y toda clase de flujos antiguos ó recientes.
Resultado infalible **del 99 por 100 de los casos**
Precio: cuatro pesetas. Venta al por menor: **Farmacia Europea,** Real, 55 y **Farmacia Central,** San Andrés, 119.
Depósito: "Droguería Central", San Andrés, 119
LA CORUÑA

Coñac y Champagne
Jiménez & Lamothe
Entre los consumidores de estos artículos los más selectos de todos sus similares se regala una magnífica habitación compuesta de **cama,** dos **mesas de noche, lavabo-tocador** y **armario de dos lunas,** biseladas que pueden verse en casa de la Sra. **Viuda de H. Hérvada. Cantón Grande, 8.**
Se venden en todas partes
EXIGID las rifas por cada botella
Nota.—El **coñac** es de las destilerías de la casa en Málaga y Manzanares; pero el **champagne** procede de las bodegas en Epernay (Francia.)

✝

Primer Aniversario

EL SEÑOR

DON GERMÁN RODRÍGUEZ LEIRA-PARÍS

COMISARIO DE GUERRA DE SEGUNDA CLASE

Ha fallecido el día 29 de Agosto de 1910

R. I. P.

El funeral de cabo de año y todas las misas que se celebren en la mañana del día 29 en la iglesia parroquial de Santa María de Cambre, serán aplicadas por el eterno descanso de su alma.

Su viuda, hermanos, madre política, hermano político, primos y demás parientes,

RUEGAN á las personas de su amistad se sirvan asistir á alguno de dichos actos, y encomendarlo al Todopoderoso en sus oraciones, por cuyo favor anticipan gracias.

2009 Ministerio de Cultura

MOTORINA

Esencia para AUTOMOVILES

Fábrica de Mesa, Marchesi y Compañía

(S. en C.)

MUY IMPORTANTE.

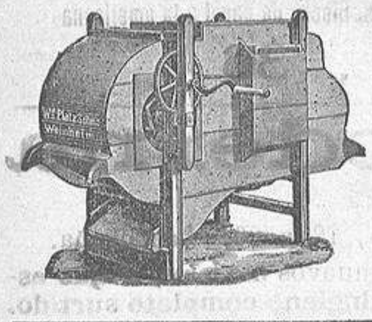

Moretón: Recibió la trilladora marca **BADENIA**, reconocida hasta hoy en toda Europa y América como las de

MEJOR RESULTADO

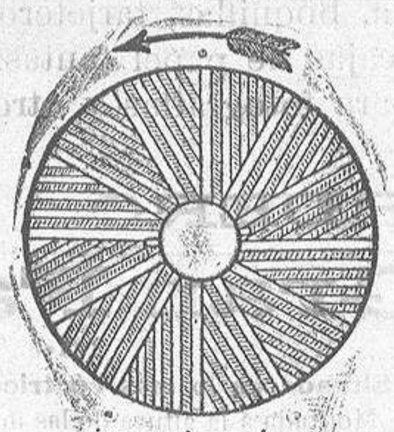

izquierda.

Para los Agricultores.

También recibió aventadoras de varios precios, desgranadoras de maíz, corta-pajas y arados. Piedras francesas para molinos harineros, de la **Dordoña** y **La Ferté**, según se deseen, puestas libres de portes en cualquiera estación.

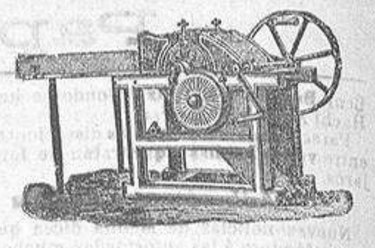

Precios sin competencia

C.ie G.le Trasatlantique

VAPORES-CORREOS FRANCESES

Á GRAN VELOCIDAD

Servicios directos desde el puerto de La Coruña

A Puerto Rico y Santiago de Cuba — El 20 de cada mes

El 20 de Septiembre el vapor **Montreal**

A New York — Cada cuatro lunes

El 22 de Septiembre el vapor **Saint Laurent**

A la Habana y Veracruz — El 23 de cada mes

El 23 de Septiembre el vapor **Espagne**

A la Habana y Nueva Orleans. — El 25 de cada mes

El 25 de Septiembre el vapor **Louisiane**

A París, con billete de ferrocarril desde Saint Nazaire

El 26 de Septiembre **La Champagne** (Regreso)

A la Habana y Veracruz

El 7 de Octubre el vapor **La Navarre**

Para informes de pasaje y carga, dirigirse á

NICANDRO FARIÑA—La Coruña

Chargeurs Reunis

Línea de la Plata

Directamente para **Montevideo y Buenos Aires** saldrá de la **Coruña** el 28 de Agosto y de **Vigo** el 29 el magnífico vapor

Amiral Troude

Admite pasajeros de 3.ª clase.

Precios del pasaje. . . . . . *Pesetas* 220'10

El impuesto de transporte será por cuenta del pasajero.

La conducción de los pasajeros y sus equipajes en lanchas de vapor es por cuenta de la Compañía.

Salidas fijas.

Los pasajeros deben presentarse en esta Agencia dos días antes de la fecha anunciada para la salida.

Estos vapores, de reciente construcción, reunen condiciones muy favorables para el pasaje de 3.ª clase.

Para más informes dirigirse á los Agentes generales de la Compañía

Antonio Conde, hijos

Plaza de Orense, 2.—**Coruña.** *Calle de Luis Taboada.*—**Vigo**

Nelson-Line

Vaperes rápidos al Río de la Plata

SALIDAS QUINCENALES FIJAS PARA MONTEVIDEO Y BUENOS AIRES

Autorizada por la Dirección general de Comunicaciones de España para la conducción de correspondencia.

Próximas salidas de La Coruña y Vigo, para Montevideo y Buenos Aires.

VAPORES	DE LA CORUÑA	DE VIGO
Highland Hope	29 de Agosto	30 de Agosto
Highland Harris	12 de Septbre.	13 de Septbre.
Highland Watch	26 de Septbre.	27 de Septbre.
Highland Enterprise	24 de Octubre	25 de Octubre
Highland Heather	7 de Noviembre	8 de Noviembre
Highland Brigade	21 de Noviembre	22 de Noviembre
Highland Hope	5 de Diciembre	6 de Diciembre

Su porte de 7.000 toneladas y 15 millas de marcha, aseguran el viaje en dieciocho días.

PRECIO DEL PASAJE **225 pesetas**

En estos precios está incluído el impuesto de transporte.

Estos vapores admiten tambien pasajes de primera, segunda y tercera clase, garantizando un buen trato. Llevan á bordo cocineros y camareros españoles.

Los pasajeros deberán presentarse la víspera de salida para retirar los billetes.

NOTA.—Las salidas de estos vapores son fijas el día anunciado.

Para informes y carga, pueden dirigirse, en Vigo, á don V. M. Ks [illegible] y en la Coruña, á don Nicanoro Fariña.

VAPORES CORREOS ESPAÑOLES DE

Pinillos Izquierdo y Comp.ª

(S. en C. de Cádiz)

El 3 de Septiembre saldrá del puerto de la Coruña el vapor

BETIS

Admitiendo pasaje de 1.ª, 2.ª y 3.ª clase para transbordar en Cádiz al magnífico vapor de 10.000 toneladas

BARCELONA

con destino á los puertos de **Santos, Montevideo y Buenos Aires.**

También admite pasajeros de 1.ª, 2.ª y 3.ª clase para transbordar en Cádiz al magnífico vapor

Miguel M. Pinillos

con destino á los puertos de **La Habana y Santiago de Cuba.**

Precios del pasaje en tercera clase

Para Santos	Pesetas	195'—
» Montevideo y Buenos Aires.	»	250'—
» La Habana	»	206'—
» Santiago de Cuba	»	227'—

El impuesto de transporte de ptas. 5 es por cuenta del pasajero.

La conducción á bordo de los pasajeros y sus equipajes es por cuenta de la compañía

Para informes: dirigirse á **D. Narciso Obanza,** Marina, 31.—La Coruña.

Fotografía del chalet que S. de Orive regala á sus clientes

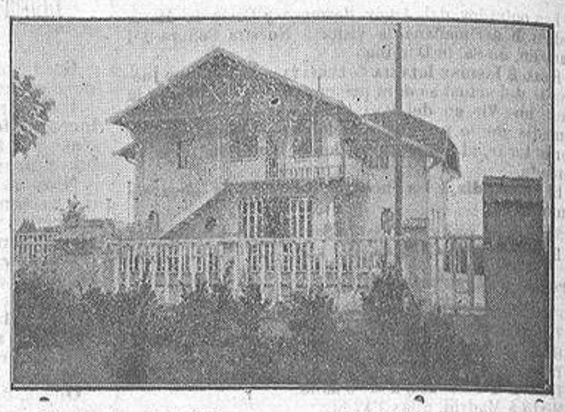

Consta de planta baja con un espacioso hall, comedor, cocina, dos retretes inodoros y un dormitorio, con salidas al jardín y huerta. Piso principal con acceso por el jardín, por la huerta y por el interior de la planta baja, compuesto de sala, tres grandes dormitorios, espacioso cuarto de baño y otro retrete inodoro y un camarote en el que además de los servicios propios de estos departamentos se hallan situados los depósitos de agua fría y caliente que surte á todo el chalet. Dispone gratuitamente de 500 litros diarios de agua absolutamente exenta de bacterias. El agua se conduce directamente desde los manantiales por cañería de hierro galvanizado hasta los depósitos del chalet. Es perteneciente del chalet jardín y huerta espaciosos, todo ello cercado de tapias. Se encuentra en Jauregieta, á 5 minutos de peatón de la estación de Erandio tocante á una hermosa carretera; un minuto de la iglesia y á 20 minutos de Bilbao, con 10 trenes diarios. Residencia propiamente veraniega, á 15 minutos del mar. Se remitirá un billete, con su número correspondiente, combinado con los de la Lotería de 20 de Enero de 1912, al que remita á S. de Orive, Logroño, **seis pesetas,** en sobre monedero ó letra de Giro Mutuo ó Giro Postal, para recibir, en su cambio, el billete supradicho y 2 frascos del Licor del Polo, con otro de Agua de Colonia Orive de 3 pesetas, ó con otros dos de 1'50 pesetas, ó cuatro de 0'75 ptas., ó el que prefiera todo Agua de Colonia se mandará el equivalente en ésta. No hay necesidad de certificar las letras, pues nadie más que S. de Orive puede cobrarlas. El envío de los frascos será franco de embalaje y portes hasta la estación del ferrocarril más próxima del cliente, el cual ha de indicar la estación al tiempo de formular el pedido.—Logroño, 8 de Agosto de 1911.—*S. de Orive.*

Tónico-genitales del Dr. Morales

MARCA REGISTRADA

Célebres píldoras para la completa y segura curación de las **enfermedades secretas.**

Cuenta 40 años de éxitos y son el asombro de los enfermos que la emplean. Principales boticas á 30 reales caja, y se remiten por correo á todas partes.

La correspondencia, *Corredera, 38 Madrid.*

En la Coruña, farmacia de los Sucesores de J. Villar.

Compañía del Pacífico

Vapores correos ingleses para América del Sur

Salidas de la *Coruña* para *Río Janeiro, Montevideo, Buenos Aires, Punta Arenas, Coronel, Talcahuano, Valparaíso* y otros puertos del Pacífico hasta *El Callao,* con escalas alternadas en *Pernambuco, Bahía y Santos.*

Próximas salidas:

					Precios del pasaje en 3.ª clase (Salvo alteración). Para Brasil	Para Montevideo y Buenos Aires
Vapor «ORCOMA»	el	31	de	Agosto	Ptas. 255'—	Ptas. 250'—
» «ORIANA»	el	11	de	Septiembre	» 265'—	» 220'—
» «ORISSA»	el	25	de	Septiembre	» 265'—	» 220'—
» «ORTEGA»	el	9	de	Octubre	» 265'—	» 220'—
» «OROPESA»	el	23	de	Octubre	» 265'—	» 220'—

El impuesto de transportes, pesetas *CINCO,* es por cuenta del pasajero.—La conducción á bordo en lanchas de vapor de los pasajeros y de sus equipajes, es por cuenta de la Compañía.—Los pasajeros deben presentarse en nuestras Oficinas con dos días de anticipación á la fecha anunciada para la salida.

Todos los Vapores correos de esta Compañía son de dos hélices y tienen instalado la Telegrafía sin Hilos sistema **Marconi.**

Compañía del Pacífico y White Star Line

SERVICIO COMBINADO

Salidas de *La Coruña* cada dos viernes, para *La Pallice* (Francia) y *Liverpool.*—Se expiden billetes de primera y segunda clase para dichos puertos y para *París* (vía La Rochelle Fallice) *Londres* (Vía Liverpool) *New York, Boston, Filadelfia* y principales ciudades de los Estados Unidos y Canadá.

Próximas salidas

Vapor «*ORISSA*» el 1 de Septiembre | Vapor «*ORTEGA*» el 15 de Septiembre; » «*OROPESA*» el 29 de Septiembre

Para más informes dirigirse á los agentes generales de las Compañías *Sobrinos de José Pastor,* Plaza de María Pita núm. 12.—La Coruña

Banco Vitalicio de España

Sociedad Anónima de Seguros sobre la vida á prima fija

CAPITAL SUSCRIPTO.	Pesetas	15.000,000'00
CAPITAL DESEMBOLSADO.	»	3.750,000'00
RESERVAS en 31 de Diciembre de 1908 comprendidos los reasegurados. . .	»	26.085,296'77
PAGADO á los asegurados hasta 31 de Diciembre de 1908.	»	42.266,625'43

Esta Sociedad se dedica á constituir capitales pagaderos á la muerte del asegurado á un plazo determinado para la formación de dotes, redención de quintas y demás combinaciones análogas, rentas vitalicias inmediatas ó diferidas y compra de usufructos y nudas propiedades.

Delegado en la Coruña, **don Dionisio Tejero.**

Inspector regional, **D. R. Pina Rico.**—La Coruña.

Representaciones en toda España

Domicilio social: Rambla Cataluña, 18 y Cortes, 603, **Barcelona.**

Autorizado por la Comisaría General de Inspección de Seguros el 4 de Agosto de 1909

Magnesia aereada antibiliosa

Inventada en 1839 Perfeccionada en 1899

POR EL LICENCIADO

Juan José Márquez

Esta magnesia es universalmente conocida por sus resultados en la curación inmediata de los ácidos del estómago, nauseas en las navegaciones, retención de la orina, arena de la vejiga, extreñimiento, indigestiones, dolores de cabeza, jaquecas, bilis, etc., y en general en todos los desarreglos y molestias de cuerpo humano que provengan del funcionamiento irregular del estómago é intestinos.

Única marca registrada de producto en la Isla de Cuba garantizando dicho producto la firma de su propietario don **Miguel J. Márquez,** puesto con tinta roja en la cápsula de su envoltura.

De venta en todas las droguerías y farmacias de España y en esta ciudad en la droguería de Ro[illegible] Fijo, Real, 37.

Las Cuatro Estaciones

TEMPORADA DE VERANO DE 1911

Gran sección de Sastrería

Trajes hechos á medida de buena lanilla	40 Ptas
Id. id. id. de lanilla superior	50 »
Id. id. id. de lanilla (estilo inglés).	50 »
Id. id. id. de lanilla Mitto.	60 »
Id. id. id. de lanilla superior (estilo inglés) . .	70 »
Guarda-polvos forrados en seda	70 »
Amoricanas de alpaca.	15 »
Americanas de dril.	2 »

ATENCIÓN

Trajes de dril para niños, á	6 »
Trajes de marinera para niños, á	8 »
Gabanes de dril para viaje y automovilistas, á	12 »

Especialidad en géneros negros para señores Sacerdotes, para Sotanas y Mantos.

Esta Casa tiene un acreditadísimo **cortador** para toda clase de prendas.

Las Cuatro Estaciones

31 RIEGO DE AGUA, 31.—(Al lado del Banco de España)

Academia Mercantil

Y COLEGIO DE PRIMERA ENSEÑANZA

Director: D. Joaquín Martín Martínez

Profesor mercantil, abogado y maestro superior

9 — FEIJÓO — 9

Desde 1.º de Septiembre, se reanudan las clases de primera enseñanza y de preparación para el ingreso en la Escuela Superior de Comercio, y para todas las asignaturas de la Carrera Mercantil en sus tres grados: Preparatorio, Elemental y Superior. Clases prácticas de cálculos mercantiles, Teneduría de libros é idiomas.

Carreras especiales.

Se admiten alumnos internos. Pídanse reglamentos.

Lloyd Real Holandés

Compañía de Vapores Correos Rápidos

Próximas salidas de La Coruña para **Río de Janeiro, Montevideo y Buenos Aires**

		PRECIOS DE PASAJE EN 3.ª CLASE Para Brasil	Para Montevideo y Buenos Aires
Hollandia	9 Septiembre	Ptas. 270'—	Ptas. 250'—
Frisia.	30 Septiembre	» 270'—	» 250'—

Admitiendo pasajeros de 1.ª, 2.ª y 3.ª clase.

Los pasajes deben solicitarse con anticipación.

Los pasajeros y sus equipajes son conducidos gratuitamente á bordo por cuenta de la Compañía.

El impuesto es por cuenta del pasajero.

Representante general de la Compañía en España

Raymundo Molina y Couceiro,

Consignatario

La Coruña — Marina, 33 — Vigo — Arenal, 10

Sellos de cauchó

Objetos de escritorio

Y SIEMPRE NOVEDADES EN LA

Papelería LOMBARDERO

36—REAL—36

Tarjetas de visita 1'50 el ciento

Compañías Hamburguesas

Eduardo del Río y Comp.ª—Agentes generales en La Coruña,

CANTON PEQUENO, 9 y 10

Próximas salidas para Río Janeiro, Montevideo y Buenos Aires

				Precios para Río Janeiro	Precios para Montevideo y Buenos Aires
9 Septbre.	— Rápido	—	Cap Vilano . . .	Ptas. 270'10	Ptas. 280'10
15 Septbre.	— Correo	—	Santa Elena . . .	—	» 235'10
1.º Octubre	— Rápido	—	König F. August .	» 255'10	» 255'10
2 Octubre	— Correo	—	Santa Fé	—	» 235'10
3 Octubre	— Correo	—	Belgrano	—	» 235'10
16 Octubre	— Correo	—	Entrerríos. . . .	—	» 235'10
18 Octubre	— Correo	—	Córdoba	—	» 235'10
24 Octubre	— Rápido	—	Cap Blanco . . .	» 270'10	» 280'10
1.º Novbre.	— Correo	—	Santa María . . .	—	» 235'10

Los niños mayores de diez años pagarán *PASAJE ENTERO.*—Los de dos á diez años *MEDIO PASAJE.*—Los menores de dos años *GRATIS* uno por familia.—Los impuestos son á cargo del pasajero.—Los pasajeros deben pedir plaza con anticipación para evitar la falta de sitio.

NOTA IMPORTANTE.—Los pasajeros y sus equipajes serán conducidos gratuitamente, en lancha de vapor, desde el muelle á bordo del buque.

Esta lista anula las anteriores

VAPORES CORREOS

del Lloyd Norte Alemán de Bremen

Salidas del puerto de la Coruña para **Montevideo y Buenos Aires.**

Vapor	Gotha	el	9	de Septiembre
»	Eisenach	el	7	de Octubre
»	Wittekind	el	21	de Octubre
»	Giesse	el	4	de Noviembre

Precios en tercera clase. . . . . **Pesetas 240**

Todos los vapores de esta línea están dotados de aparatos de Telegrafía sin hilos.

Los impuestos por cuenta de los pasajeros.

Para más informes dirigirse á los Sres. Pablo Meyer y Compañía.—La Coruña.

Matías Lopez

CHOCOLATES Y DULCES

Probad los exquisitos chocolates que fabrica esta casa, reconocidos por todo el mundo como superiores á todos los demás.

Sus cafés, dulces y bombones son los preferidos por el público en general.

Pedidlos en los establecimientos de ultramarinos y confiterías de España.

Nitrato de Sosa

Es el abono químico de efectos más rápido y visibles para todos los terrenos y cultivos. Para informes gratuitos sobre su aplicación dirigirse á

D. Juan Gavilán

Delegado en España de los Productores de Nitrato de Chile

Tarjetas de visita desde 1'50 ptas. el ciento

2009 Ministerio de Cultura