LA CORRESPONDENCIA DE ESPAÑA

PRECIOS DE LA SUSCRICION
MADRID: Edición de la mañana. . . 1 Pta. Mes.
PROVINCIAS Y PORTUGAL. . . . 5 Ptas. Trimestre.
EXTRANJERO. . . . . 12 —
ULTRAMAR. . . . . 15 —
PRECIO DE LA VENTA
Por menor, 6 céntimos ejemplar. Por mayor, 90 cénts. 30 ejempls.
MADRID. Factor, núm. 7.

DIARIO POLITICO Y DE NOTICIAS
O IMPARCIAL DE LA OPINION Y DE LA PRENSA.
Fundador: D. Manuel María de Santa Ana.

PRECIO DE LOS ANUNCIOS
UNA PESETA LÍNEA
Los anuncios de primera plana, reclamos, etc., financieros referentes á Bancos y Sociedades, á precios convencionales.
Se reciben en esta Administracion, en la Sociedad General de Anuncios, en l'Agence Havas, 8, place de la Bourse (París), y en todas las agencias de publicidad.
ADMINISTRACION, Factor, 7.

AÑO XLVI. NUM. 13603 — PRIMERA EDICION DE LA MAÑANA — Madrid Domingo 5 de Mayo de 1895 — PARA LOS SUSCRITORES DE MADRID — OFICINAS: FACTOR 7.

EL PAPEL DE ESTE PERIODICO PROCEDE DE
LA PAPELERA ARAGONESA
sociedad domiciliada en Zaragoza.

ANTIGÜEDADES
Los Sres. Hamburger
DE AMSTERDÁM LONDRES
HAN LLEGADO
HOTEL DE PARIS
Compran objetos antiguos, porcelanas, telás, tapices, abanicos, bronces, objetos de plata y oro esmaltados, telas encajes, etc., etc.
Recibirán de 9 á 11 y de 3 á 5.

RIOJA marca SICILIA El mejor de los vinos.
Pídase en restaurants y ultramarinos importantes.

LOS DIAS 6 y 7 VISTAS; EL 8, A LAS 11, SUBASTA de alhajas vencidas.—VICTORIA, 2.

BATAS Y BLUSAS 10 ptas. Rodz, P.º Angel, 6.

MODAS MARÍA GUERRERO CARMEN, 6 Y 8
tiene las últimas creaciones de París en sombreros, trajes y confecciones. Modelos originales.

CRÓNICAS MADRILEÑAS

Los duques de Valencia dieron anteanoche un espléndido banquete en honor del nuevo alcalde de Madrid, señor conde de Peñalver.

Los artísticos salones del ilustre descendiente de Narváez y de los Espejo lucían todas las preciosidades que han dejado varias generaciones y que el gusto delicado de su dueño ha ido reuniendo.

La mesa, adornada con plantas y flores y con el estilo del primer Imperio, presentaba un aspecto precioso, y en torno de ella se sentaron con el duque y la duquesa de Valencia el conde y la condesa de Peñalver, la señorita de Peñalver, hermana del alcalde, y las señoras marquesa de la Laguna, Pardo Bazán, marquesa de Cartago, señorita de Anleo y señores Castelar, Nieto, Escalera, Narváez y otros.

El duque de Valencia, que siente gran entusiasmo por todo lo que se relaciona con las artes y la literatura patria, sigue con gran atención los cursos del Conservatorio de Música y Declamacion, llevado de la veneración que profesa á glorias nacionales como Teodora Lamadrid, que pasa allí sus últimos años enseñando los secretos del arte en que brilló tanto, y del interés que le inspiran los que muestran relevantes condiciones para su carrera.

Esto le hace conocer á los que más valen entre la juventud estudiosa, y anteanoche dió á la sociedad elegante de Madrid una prueba de lo que valen los discípulos del Conservatorio.

La señorita Escalona, una joven muy bella, cantó con exquisito gusto el rondó de *Sonámbula*, haciendo maravillas de agilidad con su prodigiosa garganta y demostrando mucho sentimiento.

Los niños Enquita y Forsini tocaron admirablemente el piano y el violín, y Pepito Monteagudo, un prodigio de diez años, discípulo del Sr. Mela, declamó de un modo maravilloso letrillas de Quevedo, escenas de *En el puño de la espada*, de Echegaray, y la relación de *García del Castañar*.

Todos fueron muy aplaudidos y todos demostraron que los alumnos del Conservatorio que tienen felices disposiciones para el arte, las desarrollan, convenientemente dirigidos por sus maestros.

La velada, á la que asistió brillante representación de la aristocracia, fué muy animada.

***

Las carreras de caballos que anteayer se celebraron estuvieron más concurridas que las del primer día, notándose la presencia de varias recién casadas jóvenes, entre ellas la hija de los duques de Veragua, que es hoy señora de Carvajal, y la hija de los condes de Fontan, que es señora de Abella.

***

Ayer mañana dió el embajador de Francia un almuerzo en honor de monsieur Jules Roche, antiguo ministro francés que perteneció al grupo de los amigos íntimos de Gambetta.

Entre los invitados españoles estaba el Sr. Castelar.

***

El rey de Portugal ha concedido la gran cruz de la orden de la Concepción de Villaviciosa, al señor marqués de la Laguna.

***

El lunes probablemente permitirá la señora de Cánovas del Castillo que se baile en los salones de la Huerta.

También se dice que se bailará la próxima semana en la embajada de Austria.

EL MARQUÉS DE PONTEJOS

Anteayer por la tarde se verificó con gran solemnidad la traslación de los restos mortales de D. Joaquín Vizcaino Marques, viudo de Pontejos, fundador de la Caja de Ahorros y de otros muchos establecimientos benéficos, desde la Sacramental de San Nicolás á la capilla del Monte de Piedad.

Presidieron la exhumación y traslación de los restos del insigne patricio los excelentísimos señores D. Federico Luque, D. Enrique [illegible], D. Mariano González Dueñas y marqués de Goicoerrotea, pertenecientes todos ellos á la junta de gobierno de la Caja de Ahorros.

Los restos mortales del marqués fueron encerrados en una caja de plomo, y esta, á su vez, en una urna cineraria de hierro galvanizado.

Verificada la referida operación, se puso en marcha el fúnebre cortejo en la forma siguiente:

La banda del Asilo de San Bernardino —institución fundada tambien por el insigne Pontejos; — cincuenta asilados, y casi todos los porteros del Monte de Piedad, con hachas encendidas; gran carroza portadora de los restos mortales, arrastrada por seis caballos empenachados. Encima de la urna iba una preciosa corona, recuerdo de la hija del egregio patricio.

Presidieron el cortejo el presbítero don Abelardo Gutiérrez, en representación de la familia del finado, los señores consejeros antes mencionados y un numeroso cortejo de empleados y paisanos del preclaro hijo de Galicia.

En la capilla del Monte, donde se cantó un solemne responso, recibieron á los restos mortales el señor ministro de la Gobernación, como protector de la sociedad; el subsecretario del mismo ramo, el director general de administración Local, el Excmo. Sr. D. Laureano Casado Mata, secretario del gobierno civil, en representación del señor conde de Peña Ramiro, y el alcalde señor conde de Peñalver, como tambien la mayor parte de los señores consejeros.

De la ceremonia realizada se levantó acta notarial, que firmaron todos los señores antes mencionados.

Es la Caja de Ahorros una de las fundaciónes que más honran al pueblo madrileño. Hoy que tanto se habla de los vicios que aquejan á nuestro país, casi se ignora que en la mencionada sociedad ingresan semanalmente de 70 á 80.000 duros, producto del ahorro de los madrileños.

Nunca morirá el recuerdo de sus fundadores D. Francisco Piquer y D. Joaquín Vizcaino, porque la pequeña cantidad de un real de plata de que se sirvió el primero para fundar el Monte, se ha convertido en la actualidad en la fabulosa cifra de 10 millones de pesetas aproximadamente; milagro, si así puede llamarse, que han realizado la fe unida á la sabia y honrada administración de aquellas filantrópicas instituciones.

Es digno de toda clase de elogios el acuerdo del actual consejo, realizado por la junta de gobierno de la Caja de Ahorros, de honrar la memoria de su preclaro é ilustre fundador, y merece tambien sinceros plácemes la comisión de consejeros que, presidida por el excelentísimo Sr. D. Enrique Reñina, ha hecho que el acto realizado ayer resultase majestuoso y solemne.

***

Hemos recibido la siguiente carta, que con placer reproducimos, suscrita por la única descendiente del ilustre marqués viudo de Pontejos, respetobla señora octogenaria, que escribe con un pulso tan seguro que envidiarían muchas señoritas:

«Señor director de LA CORRESPONDENCIA DE ESPAÑA:

Muy señor mío y de mi más distinguida consideración:

En este día en que el Consejo y la junta de gobierno del Monte de Piedad y Caja de Ahorros de Madrid, verifica la solemne traslación á la capilla de aquel benéfico establecimiento del fundador de dicha Caja, mi amante padre D. Joaquín Vizcaíno, marqués viudo de Pontejos, pido á usted, señor director, hospitalidad para esta carta en el periódico de su digna dirección, sin más título que el de ser hija única de aquel insigne patricio, y con el solo objeto de dar un público testimonio de mi gratitud á los que tan acertadamente dirigen hoy el Monte de Piedad y Caja de Ahorros, por el homenaje tributado en este día al que fué autor de mi existencia por sus atenciones para conmigo, y por los dos donativos con que han venido en mi ayuda en dos distintas ocasiones.

Cumplido este deber, réstame sólo señor director, dar á usted un millón de gracias por este favor, y aprovechar la ocasión que se me presenta de ofrecerme de usted con la mayor consideración atenta s. s. q. s. m. b.

JOAQUINA VIZCAINO.»

3 Mayo 95.

UN ANIVERSARIO

Se celebró espléndidamente la noche del miércoles, en los salones del Consultorio Internacional, el tercero de su fundación. Tuvimos el gusto de ver en ellos muchas y bellas damas elegantes, hombres conspícuos en las artes y en las ciencias, prohombres de la política, en amigable consorcio con el personal facultativo y con numerosos antiguos enfermos, agradecidos á la recuperación de la salud.

Se leyeron poesías, se pronunciaron entusiastas brindis, á la hora del Champagne, y se visitaron minuciosamente los diversos gabinetes que para el tratamiento de las más opuestas dolencias crónicas tiene establecidos.

Por cierto que, entre ellos, llamaron poderosamente la atención de cuantos no los conocían, los destinados á las diversas formas de aplicación de la electricidad, los de vaporarios ó inhalaciones medicamentosas y de ozono, obtenido por procedimiento físico, único en Madrid.

No es, pues, de extrañar el favor creciente con que el público premia la constancia y acierto de su director, Caballero Busacca; de la señora Cavazzuti, obstétrica; del Dr. Busdraghi, autorizados legalmente para ejercer en España, y cuyos éxitos hacen enmudecer muchas enemistades.

Siga su benéfica marcha; continúe atendiendo con igual solicitud á los pobres que á los ricos; haga vulgares los aparatos y medicaciones más modernos, y no teman el Consultorio Médico Internacional ni su ilustrado director, que envidias ni malas artes hagan fallar sus anhelos. Cada año merecerá más brillante aniversario de su instalación y más caluroso apoyo de la prensa.

SENADO

SESIÓN DEL DÍA 4

Se abre á las tres y media. Preside el Sr. Montero Ríos.

El Sr. **Ortíz de Pinedo** se duele amargamente del abandono de la higiene en Madrid, donde no hay hospital ni sala alguna para enfermedades infecciosas.

Pide explicaciones al ministro de la Gobernación acerca del expediente para la construcción del Instituto Bacteriológico y sobre el Laboratorio de San Juan de Dios, que hoy llena su cometido.

El señor ministro de **Estado** contesta que participa de los sentimientos de S. S. respecto al abandono de la higiene en Madrid y que pondrá lo demás en conocimiento del señor ministro de la Gobernación.

El Sr. **Martínez Pacheco** evidencia la necesidad del Instituto de bacteriología é higiene y pregunta si se han hecho ya las gestiones necesarias para su instalación.

Muéstrase partidario de la libertad de fabricación de suero antidiftérico, quedando al Estado la intervención y fiscalización asignada al referido Instituto por el real decreto de 24 de octubre de 1894.

ORDEN DEL DÍA

Se aprueban sin debate los dictámenes de la comisión mixta acerca de la carretera de Cazalla á Lora del Rio y prohibiendo la elaboracion y venta de los vinos artificiales.

Se votan definitivamente los proyectos de concesión del ferrocarril de Porriño á Mondariz, é incluyendo en el plan general de carreteras la prolongación hasta Aguilar de Campóo de la de Burgos á La Pinza.

Igualmente se vota el dictamen mixto sobre embargos y retenciones del sueldo de los empleados civiles.

El Senado acuerda reunirse en secciones el lunes.

Se levanta la sesión á las cuatro.

CONGRESO

SESIÓN DEL DÍA 4.

El presidente señor marqués de la Vega de Armijo, ocupó su sitial á las dos en punto de la tarde, abriendo seguidamente la sesión.

Ruegos, preguntas y proposiciones.

El señor Muro se ocupa del alcalde de Figueras, con motivo de los nombramientos de empleados de consumos.

Los Sres. Ruiz Capdepón y ministro de la Gobernación hablaron también sobre dicha autoridad local.

El Sr. Torres (D. P. A.) defienden al alcalde de Figueras.

El Sr. Cárdenas la emprende con el gobernador civil de Almería.

Pide que se activen las obras de defensa de la referida capital contra las inundaciones, y se ocupa además de la riqueza forestal.

El señor ministro de la Gobernación dice que la conducta del gobernador de Almería está ajustada á la ley.

El señor ministro de Fomento contesta al Sr. Cárdenas.

Este rectifica, manifestando que tiene el convencimiento de que no será derrotado en las elecciones, como aseguró el Sr. Cos-Gayón.

Niega éste que se hubiera referido al Sr. Cárdenas, sino á los candidatos á concejales amigos políticos del citado diputado, que aspiran á ser elegidos en Almería.

El Sr. **Azcárate** pide noticias sobre lo ocurrido en Bilbao.

El señor ministro de la **Gobernación** lamenta lo acontecido entre los mismos trabajadores.

Añade que trataron algunos de celebrar una manifestación en la vía pública, la cual fué impedida por la autoridad haciéndose algunas detenciones.

El Sr. **Llorens** se queja del procesamiento y suspensión de varios concejales de Carcagente.

El señor ministro de la **Gobernación** asegura que ni el gobernador de Valencia ni el alcalde de Carcagente han intervenido en el particular.

El Sr. **Becerro de Bengoa** defiende una proposición de ley para la construcción de un ferrocarril de Coruña á Carral.

ORDEN DEL DÍA

Fueron aprobados varios dictámenes sobre carreteras y el referente á vinos artificiales.

Los presupuestos.

El Sr. **Llorens** consume el segundo turno en contra de la totalidad del presupuesto de Marina.

El Sr. **Auñón** contesta al diputado carlista.

LA PAZ EN FILIPINAS

TELEGRAMA OFICIAL

Manila 4. 12'10 t.

Gobernador general á los ministros de la Guerra y Ultramar:

«Regreso de Mindanao y ante todo saludo afectuosamente á V. E. y al gobierno.

He dejado territorio Lanao completamente tranquilo, habiéndose presentado 57 régulos hasta fin de abril. No queda en armas ninguna ranchería y son pocas las que no están ya del todo sometidas.

Como prueba de adhesión á España, me han acompañado 23 sultanes y datos de aquella comarca y que en estos momentos contemplan admirados las bellezas de esta capital.

Las lanchas llegaron el 30 á Iligan. Se están descargando. Ocúpome de enviar á aquel puerto y á Marahuit todos los medios posibles para conducción y armamento, empresa difícil, pues hay que transportar 250 toneladas de peso á una altura de 730 metros y á ocho leguas de distancia.

He dispuesto la vuelta á sus hogares de los voluntarios de Zamboanga, Cottabato y Misanús, y la incorporación á sus tercios de los 500 guardias civiles que formaban parte del ejército de operaciones.—*Blanco*.»

SUCESOS

¡Firme que firme!

Eran escasamente las tres de la madrugada de ayer. Un individuo, llamado E. Roca, asido fuertemente al aldabón de la puerta de la casa núm. 86 de la calle de Hortaleza, le repiqueteaba con tanta maestría y *ensañamiento*, que los serenos núms. 160 y 183 se vieron obligados á llamarle al orden para que suspendiese la *sinfonía sui géneris* con que obsequiaba al vecindario.

Los vigilantes nocturnos no consiguie-

se ante una hermosa fotografía de Lily, volver luego al salón y subir á la galería, y en ella estaban cuando se anunció el minué.

Como todo el mundo deseaba asistir á él, costó mucho trabajo á Arturo formar un espacio suficiente para las parejas que habían de bailarlo.

Por fin dió la señal á la orquesta y el baile comenzó. Y desde entonces Leonida pudo observar que las miradas de Montenervio y de Hubert se fijaban única y obstinadamente en Lily. Esta dirigía una furtiva mirada de cuando en cuando á la galería, notándose en ella cierto estremecimiento.

Y estaba tan distraída, que cometió, no una, sino diez faltas, lo cual no impidió que todos los asistentes declarasen que el minué había sido admirablente dirigido por Lily y Arturo, así el que ambos fueran rodeados al terminar por una porción de personas que se apresuraban á felicitarles.

Después continuaron los bailes habituales y la aglomeración disminuyó un poco. A eso de las dos desaparecieron los músicos del estrado para ir á refrescar y fortalecerse un poco para el interminable cotillón. Y mientras Arturo y su media docena de ayudantes disponían un círculo de taburetes, organizaban parejas y preparaban la multitud de accesorios necesarios para el cotillón, Lily fué á refugiarse al lado de Leonida como al de una madre.

Este espectáculo produjo tal disgusto á Hubert, que preguntó á Montenervio.

—¿No os parece que es hora de que nos vayamos?

—¿A la inglesa?

—Bien quisiera; pero la condesa tiene la vista fija en nosotros. No sé que disculpa vamos á darla.

—¡Bah! Yo la de mi viaje y vos la de vuestro Banco.

Se dirigieron hacia Leonida. Lily se irguió para mirar á Hubert con indiferencia.

—Comprendo—dijo la condesa con mucha ironía.—Tenéis gran necesidad de dormir ¿no es verdad, señor de Montenervio? ¿Pero suponeo que no os llevaréis con vos al Sr. Desmarets?

—Perdonad, señora—dijo con amabilidad Hubert—siento vivamente no poder asistir á vuestro magnífico cotillón, pero...

—¡Pero—interrumpió Lily—este caballero tiene de seguro que acabar algún trabajo acerca del bi-metalismo!... ¡Sin embargo, en New-York bailaba hasta la aurora!

—¡Oh, señorita!—contestó Hubert — entre New York y París está el Atlántico.

—¡Ya lo sabemos, caballero—dijo nerviosamente Lily.

Leonida envolvió á ambos jóvenes en una mirada llena de estupefacción, y sólo entonces se dió cuenta de la imprudencia que había cometido. Lily y Hubert no se amaban acaso; *pero debían haberse amado en New York*. ¡Y era ella quien les había puesto frente á frente! Sus piernas se negaron á sostenerla, y hubiera caído al suelo, si Lily no se hubiera apresurado á acercarla un sillón.

—¿Qué tenéis, señora?

—¡Nada, hija mía!

Y cogiéndola suavemente la mano.

—¡Ya pasa, ya pasa!—dijo.—¡Es que me siento muy fatigada!

Y yo que soy la causa de todo!... ¡Porque á no haber sido por mí, no hubierais dado esta fiesta!...

—Querida niña, estoy muy bien recompensada si os habéis distraido siquiera un poco.

—¡Ah, señora! ¡Jamás he sentido tanto placer como esta noche! ¡Jamás! ¡Jamás!

Leonida tendió la mano á Montervio y á Hubert, dirigiéndoles al mismo tiempo una mirada de triunfo, una mirada que decía:

—¡Ya véis que no podéis arrancarla de aquí; no lo intentéis, pues!...

Ambos hombres, correctos é impasibles, saludaron á la condesa y á Lily y se alejaron. Leonida pensó entonces en hacer algunas preguntas á la joven; pero ¿para qué? La mirada fija, el rostro contraído y la palidez de los labios de Lily la revelaban la verdad mejor que todas las confesiones.

—¡Querida, querida niña!—murmuraba tiernamente.

Después, con tono decidido, añadió:

—Venid, es preciso que os deis algunos polvos.

La llevó á su tocador, y allí la contempló como si hubiera sido su hija. La arregló el traje, un poco ajado por el constante movimiento en el baile, y se ocupó de sus finos cabellos. Después, antes de pasarla la brocha de los polvos, la besó apasionadamente.

—¡Sabéis que os adoro!

—¡Y yo os amo, señora!—dijo tristemente Lily, —porque no habéis tenido nunca más que bondades para conmigo.

—¿Y hay personas que hayan sido malas para con vos?—interrogó Leonida como estupefacta.

—No, no—respondió Lily avergonzada de

Pero esperimentó en seguida la más extraña impresión: todo el furor de que su alma estaba henchida, se desvanecía ante aquel hombre de hermosa figura y de alegre sonrisa; y la sospecha de que el conde había podido estar mezclado en una criminal intriga, desapareció súbitamente de su alma. De tales individuos no parten los acontecimientos; se dejan llevar por ellos. Instintivamente miró Hubert á Leonida y esta idea se agrabó en su espíritu:

—Si es lo que yo sospecho, hay un fondo de verdad; este hombre ha sido juguete de esa mujer.

Y aceptó sin repugnancia su mano.

—Vamos á ver, amigo mio,—dijo Leonida triunfalmente.—¿Quién de los dos se ha equivocado? Porque habeis de saber, caballero, que mi marido pretendía...

—En efecto — interrumpió Helier, sin lograr ocultar su turbación,—temía... caballero... mi querido sobri...

Con una rápida mirada Hubert detuvo la palabra sobrino en los labios del conde, y con la mayor decisión se llevó á su tio al otro extremo de la galería, en que apenas había gente.

—Perdonad, caballero; pero ¿habeis dicho á alguien los lazos de parentesco que existen entre nosotros?

—¡Dios mio! no—dijo Saint-Hermond, cada vez más aturdido.—He creido comprender desde vuestra llegada á París que preferíais vivir alejado de nosotros y... aunque desaprobando vuestra reserva y vuestra delicadeza, he evitado por mi parte...

—Veo que nos hemos entendido perfectamente, caballero,—dijo Hubert.—Es en efecto inútil que se sepa en París que yo soy vuestro sobrino, porque esto despertaría forzosamente recuerdos que es preferible dejar que duerman. La situación dejada por mi pobre padre es una herencia dolorosa...

—¡Ah!—exclamó Saint-Hermond, llevando una mano á los ojos como para enjugar una lágrima, eso fué abominable... un concurso inaudito de circunstancias, de inexplicables coincidencias... ¡Ah! ¡He sufrido bien cruelmente por ello, caballero, y os compadezco de todo corazón... En fin, podeis estar seguro de que á pesar del rigor que aun me muestra vuestra madre, siento por vos la más viva simpatía y de que si alguna vez mi concurso puede seros útil en algo...

Le tendió de nuevo la mano, que Hubert pareció estrechar, preguntándose al mismo tiempo:

—¿Es sincero?

Si no lo era, lo parecía.

—¡No quiero robaros mucho tiempo á vuestros invitados, caballero!—exclamó el joven.

Helier pareció sacudir aquellos terribles recuerdos, y su amable sonrisa iluminó de nuevo su rostro.

—Hoy no me pertenezco, mi querido amigo; pero no os dejaré sin suplicaros que manifestéis á vuestra madre mi mayor respeto y que la roguéis crea en mi más sincera amistad.

Y el conde, satisfecho por esta ligera explicación, se reunió á su mujer.

—Teníais razón—la dijo al oído;—es un muchacho muy bueno: lo pasado, pasado está. ¡Debe estar contento de mí!

Leonida no respondió. Acababa de ver al caballero de Montenervio, que subía lentamente la escalera.

II

Lo inesperado

Mientras Saint-Hermond se dirigía vivamente hacia el caballero, Leonida permanecía llena de perplejidad y como sobrecogida; toda su sangre afluía al corazón, y se sentía incapaz hasta de contestar á las personas que la saludaban en aquel momento.

¡Oh! con qué gusto hubiera visto el hundimiento de la escalera, sepultando bajo sus escombros á su temible enemigo. Porque cuando él dejaba á Niza en pleno invierno y regresaba á París, á pesar del frío, de la nieve y de la bruma, no podía ser más que para torturarla y saborear el castigo que se propusiera infligirla.

—Perdonad, señora, que me presente en vuestra casa sin que hayáis tenido la amabilidad de invitarme; pero he creído que una noche en que recibíais á todo París, no sería una indiscreción por mi parte...

Helier le interrumpió con el mejor buen humor:

—¡Ah... amigo Montenervio! ¿Acaso no estais siempre ivvitado aquí?. Solo que nos figurábamos que permaneceríais en Niza hasta la primavera.

Leonida añadió, haciendo un soberano esfuerzo para poder expresarse:

—Ya sabéis, mi querido señor Montenervio, que si hubiéramos sabido que estábais en París....

—He llegado esta noche, y como me han dicho en el Club, que dábais una gran fiesta, he

2009 Ministerio de Cultura

con hacerle perder el compás, antes bien, seguía repicando á más y mejor.

El escándalo que se produjo fué tan grande, que á fin de que todo entrara en orden se presentó también una pareja del cuerpo de Seguridad.

El Roca, duro como su apellido, se entregó á viva fuerza á los agentes de la autoridad.

Parece que el *concertista* venía padeciendo, desde cuatro horas antes, una *filoxeritis* aguda.

Desgracia.

Al dirigirse al balcón el inquilino de la casa núms. 8 y 10 de la calle de la Escalinata, cayó atacado de un accidente epiléptico y quedó colgado por el cuello entre los trozos de cristal de la vidriera.

El desgraciado, llamado E. Damián, resultó casi degollado, cortándose la laringe. Su estado era muy grave.

Robo.

Ayer mañana se descubrió un robo en una papelería de la casa número 12 de la calle del Barquillo.

El robo parece ha consistido en varias ropas y algunas alhajas.

Otro feto (sin misterio).

Muy cerca del santuario de la Vírgen del Puerto fué encontrado ayer mañana un feto, que reviste caractéres análogos al que fué hallado en la plaza de Puerta de Moros.

Actividad.

A las cuatro y media de ayer tarde se ha presentado en el juzgado de guardia una inquilina de la casa núm. 2 de la calle de la Libertad, denunciando el hecho de haberse efectuado un robo en su habitación el *domingo próximo pasado.*

Confirmación oficial.

Se ha confirmado en todas sus partes cuanto anticipadamente digimos anteanoche y ayer mañana con respecto al suceso de la plaza de Puerta de Moros, calificado de infanticidio.

Muy en breve será puesta en libertad la madre de la parturienta y se retirarán los vigilantes que en su casa custodian á la joven Genoveva.

Parece, no obstante, que Dominga Beatriz quedará sujeta á procedimiento judicial por abandono del feto en la vía pública.

SERVICIO TELEGRAFICO
propio de LA CORRESPONDENCIA

NACIONALES

El abordaje de los rifeños.
Algeciras 4, 8'15 m.

Según informes de Gibraltar, se ha practicado la autopsia del cadáver del capitán bergantín holandés *Anna*, atribuyendo su muerte á una peritonitis traumática consecutiva á las heridas que recibió en el vientre y que no fueron desinfectadas á tiempo.

El estado del piloto es gravísimo, tanto que se desespera de salvarle.—*El corresponsal.*

Tropas á Puerto Rico.
El 2.° batallón.
Barcelona 4, 1'20 t.

Se ha embarcado el batallón provisional núm. 2, que se envía á Puerto Rico en expectación de los sucesos de la gran antilla.

Las tropas salieron del cuartel de Jaime I, sin armas ni bandera, vistiendo los soldados en traje de mecánica.

A las diez de la mañana llegaron al muelle, donde los comisionados del ayuntamiento repartieron entre las tropas dinero y tabaco.

Escaso público había en el muelle, efecto del mal tiempo.

El temporal que reinaba era furioso; el viento zarandeaba los buques en el puerto.

La banda municipal y la del regimiento de Lucha tocaron aires nacionales durante el embarque.

Este se efectuó en vaporcitos.

El *León XIII* se hallaba anclado á distancia, haciendo el fuerte oleage difícil la operación de atraque.

El gobernador, Sr. Sánchez de Toledo, y el alcalde, fueron hasta el vapor.

Como la lluvia arreciara, se dió orden á las tropas de que bajaran á los sollados para estar á cubierto de las inclemencias del temporal.

El general Weyler, que también fué á bordo, probó el rancho y fué vitoreado.

El batallón se compone de 500 plazas; además embarcaron 186 corrigendos militares, procedentes de Mahón.

En el mismo vapor van el general García Navarro, con sus ayudantes, y los oficiales destinados últimamente á Cuba y Puerto Rico.

El *León XIII* debía zarpar al mediodía; pero á causa del temporal se ha aplazado hasta las cuatro de la tarde.

Si continuara el mal tiempo, demoraría algo más su salida para evitar contingencias á los soldados.—*Figuerola.*

Fin de huelga.
Bilbao 4, 4'15 t.

En las minas de la Arboleda se han reanudado hoy los trabajos por desistir los contratistas de variar las horas de labor.

La tranquilidad es completa.—*Coll.*

Soldados á Puerto Rico.
Ferrol 4, 12'50 t.

En este momento zarpa el vapor *Santo Domingo*, conduciendo á Puerto Rico el batallón de infantería de marina, que irá, después de aclimatarse, á Cuba.

La despedida ha sido entusiasta. Las casas estaban engalanadas, y muchedumbre inmensa ha aclamado á las tropas.

Las autoridades de la marina y del ejército y el alcalde han despedido á las tropas en el parque del arsenal, donde se verificó el embarque.

El Ayuntamiento, las sociedades de recreo y muchos particulares han hecho donativos en metálico, cigarros y víveres.

Ha habido escenas conmovedoras, pues la mayoría de la oficialidad es de Ferrol. —*El corresponsal.*

Por las víctimas del «Regente»
Función teatral.
Málaga 4, 4 m.

Con un lleno completo, pues no había localidad vacía, y predominando entre la concurrencia lo más selecto de la sociedad malagueña, se ha verificado esta noche, en el teatro Cervantes, un brillante espectáculo á beneficio de las familias de los náufragos del *Reina Regente.*

Tocóse la overtura de *Las alegres comadres de Windsor*, la sinfonía del *Ruy Blas*, de Mendelsohn; y una polonesa del maestro Jimenez, siendo todos los números muy aplaudidos.

La notable aficionada señorita Borrastero, cantó el aria de la *Traviata*, obteniendo una merecida ovación y que el público alfombrase la escena con flores, ramos y palomas. La distinguida aficionada cantó también de modo magistral, el wals de *Bocaccio.*

Se pusieron en escena por la compañía Corregel, *La mamá política* y *La rebotica.*

El teatro estaba deslumbrante y se hallaba adornado con infinidad de atributos de la marina y banderas nacionales.

El espectáculo fué presidido por las señoras del gobernador, comandante de marina, alcalde, presidente y secretario del Real Club Mediterráneo.—*El corresponsal.*

La viuda del teniente Gállego.
Pamplona 4, 12'45 t.

El *Eco de Navarra* publica hoy una interview entre un corresponsal en Estella y la esposa del infortunado teniente de infantería Sr. Gállego, fusilado recientemente en la isla de Cuba.

Su desgraciada esposa es natural de Rentería; no tiene más familia que una hija de ocho años de edad.

Explica la historia militar de su esposo del modo siguiente:

Entró en el ejército de soldado, á principios de la última guerra carlista. Hizo toda la campaña, siendo ascendido á sargento en la acción de Miravalles, siéndole posteriormente concedida una cruz, pensionada con treinta reales.

El año 1881 fué destinado á las islas Filipinas, de sargento graduado de alférez, sirviendo allí durante once años.

En 1887, y con sólo 15 hombres, asaltó la cotta de Tawal, en la isla de Joló, recibiendo una grave herida de lantaca, y mereciendo grandes elogios del general Arolas por su heroico comportamiento.

Ascendió á teniente en el mes de mayo de 1887, siendo destinado á mandar la cuarta compañía del batallón Disciplinario.

Estuvo acampado durante tres meses en la isla de Mindanao. Esta campaña le valió la cruz del Mérito militar de primera clase.

Regresó á España á fines de 1894, siendo destinado al primer batallón del regimiento de América, de guarnición en Estella.

En el mes de febrero último fué dado de baja en el regimiento de América y destinado á Gerona. En aquella época pidió y obtuvo el ser destinado voluntariamente al 5.° batallón peninsular de la isla de Cuba.

Llevaba Gállego 25 años de servicios en la actualidad.

Su esposa se halla apenadísima, porque no sabía el triste fin de su desgraciado esposo, á pesar de haber telegrafiado al ministro de la Guerra, Sr. Azcárraga, y al diputado á Cortes Sr. Sanz.

Tanto la esposa, como la hija carecen completamente de recursos, pues sólo han recibido una pequeña cantidad, enviada por Gállego después de llegar á Cuba.

Dentro de cuatro meses Gállego pensaba retirarse con 40 duros mensuales.

Sus infortunadas viuda é hija piden la valiosa protección de S. M. el rey y su augusta madre la reina regente.—*Cayuela.*

Noticias locales.
Valencia 4, 10'30 m.

En Cuatretonda, una madre, sin duda demente, arrojó á un pozo dos niñas pequeñas y después se tiró ella también.

Las tres personas pudieron ser extraídas sin sufrir la menor lesión. En dicho pueblo las gentes dicen que ha sido un milagro, y con este motivo se preparan grandes festejos religiosos en acción de gracias.

El eminente violinista Sr. Sarasate, que ha llegado á esta ciudad, dará mañana un concierto en el teatro Principal. Es posible que no dé más que otro.

Para el Congreso pedadógico que se celebrará en Valencia del 20 al 26 del actual, se espera la visita del ministro de Fomento Sr. Bosch y Fustegueras.

El rector de la Ueiversidad, Sr. Moliner, ha ido á esa con tal objeto y además para recabar del Sr. Moret el discurso de apertura.

Todos los partidos políticos continúan con ardor sus trabajos electorales.—*Ferrando.*

Alemanes y marroquíes.
Tánger 4, 10'40 m.

Una carta procedente de Mogador y de autorizado orígen, manifiesta que al llegar á aquella población el ministro alemán, quiso marchar al sitio en que ocurrió el asesinato de un súbdito de su nación, oponiéndose á ello el gobernador, por no tener confianza en las kabilas vecinas.

El ministro de Alemania mandó llamar al comandante del crucero alemán.

Este último desembarcó, acompañado de doce soldados armados, con dos cañones, produciéndose un grave altercado con las autoridades indígenas.

Estas no pudieron evitar que fueran los cañones transportados al campamento que estableció el ministro alemán en los alrededores del pueblo.

Se asegura en la referida carta que hubo un momento de verdadero pánico entre los europeos residentes en Mogador, por temerse un serio conflicto. —*Orive.*

DE LA AGENCIA FABRA

Londres 4.

The Times publica esta mañana un despacho de Shanghai confirmando la noticia de que el emperador de China ratificó ayer el tratado de paz con el Japón.

París 3.

Las últimas noticias de Epinal anuncian que continúan los trabajos para reparar los daños causados por la rotura del dique.

Los ingenieros militares se han encargado de la dirección de los mismos.

Se han descubierto más cadáveres.

Se han repartido abundantes socorros entre las familias de las víctimas.

Viena 3.

Se han repetido los temblores de tierra en Laibach y otros pueblos de sus cercanías, produciendo algunos desperfectos materiales, aunque no de consideración.

No hay noticias mas que de una desgracia personal en Mansburgo, á causa del derrumbamiento de una pared.

Berlín 4.

La reforma arancelaria aprobada ya definitivamente por el Palamento alemán, no podrá comenzar á regir hasta mediados de julio próximo.

Londres 4.

(Vía cable Bilbao.)

En el banquete anual celebrado anoche por la sociedad de beneficencia Ibero-Americana, el marqués de Meedale, que ocupaba la presidencia, propuso un brindis al rey de España y á la reina regente.

Estas palabras fueron acogidas con general aplauso.

La concurrencia era tan numerosa como escogida, figurando en ella los ministros y cónsules de los Estados Sur-americanos.

El Sr. Baillie, consul de la república del Paraguay, ocupaba la vicepresidencia.

Después del banquete se celebró un concierto en el cual tomaron parte los artistas españoles Sres. Fernández Arbós y Rubio y el Sr. Guetary, los cuales fueron en extremo aplaudidos.

París 4.

Los periódicos austriacos revelan cierta hostilidad á la aparente alianza de Rusia, Francia y Alemania respecto de las cuestiones del Extremo Oriente, con motivo de la protesta dirigida por dichas potencias al gobierno japonés contra el tratado de paz con China.

Indican que realmente Rusia es la principal perjudicada con dicho tratado y que, en efecto, solo Francia y Alemania pueden alegar dudosos peligros desde el punto de vista comercial.

Se comprende, añaden, que Francia haya querido secundar la acción de Rusia, dadas las estrechas relaciones que median entre ambos países; pero no se explica que Alemania se haya unido á ellas.

Se espera con viva ansiedad la respuesta del gobierno japonés, el cual supeditado como está á la opinión pública, entusiasmada con la victoria, no podrá ser tan explícito como sería de desear en las circunstancias actuales.

* * *

TELEGRAMA PROPPER
París 4, 3'30 t.

Cierre:
Exterior, 70-56.
Renta francesa, 102-16.
Río Tinto, 370.
Italiano, 88-30.
Nortes, 102-00.
Turco, 26-02.
Otomano, 00-00.

EN EL CORRO

Próximo, 69-90.

PROYECTO IMPORTANTÍSIMO

El pago á los maestros.

Desde que publicamos días pasados la conferencia celebrada con el ministro de Fomento, Sr. Bosch y Fustegueras, por nuestro director D. Andrés Mellado, han llovido sobre esta redacción infinidad de cartas y telegramas pidiéndonos detalles acerca de la importantísima cuestión del pago de las atenciones de primera enseñanza por el Estado.

Para responder á las excitaciones de la numerosa clase en cuyo favor se proyecta esta medida, hemos visitado nuevamente al Sr. Bosch, el cual, si bien al principio se resistió á hacer declaraciones fuera del Parlamento ó de la *Gaceta*, acabó por ceder en parte á nuestras instancias, teniendo en cuenta sobre todo, la intranquilidad de aquellos á quienes trata de favorecer con una medida de tanta transcendencia.

«No se me ocultan, dijo, las dificultades de un proyecto que hace recaer sobre el Estado el pago de unas atenciones que alcanzan una cifra muy importante, pero desde que comencé á estudiar este asunto, me convencí de que, como en todas las cosas, para llevar esta á cabo solo se necesita una gran dósis de buena voluntad y muchos pliegos de cálculos.

»Por la índole de mis estudios, soy más partidario de la experiencia y de la observación que de las teorías, y los hombres de gobierno están aún más obligados que los demás á buscar soluciones prácticas sin prejuicios de escuela ni doctrinarismos intransigentes.

»Y digo esto, porque me sorprende usted con las manos en la masa.»

Y al decir esto señaló sobre la mesa un considerable número de cuartillas borrajeadas y llenas de cifras.

«Hace mucho tiempo, añadió, que me preocupo en la solución de un problema tan importante como el de que desaparezca esa vergüenza nacional que se llama *débitos al magisterio*, empezando por hacer el razonamiento siguiente:

»Los maestros, ¿son empleados del Estado ó del municipio? Lo son indudablemente del Estado, puesto que este es el que los nombra y separa, amén de que no es posible que el Estado pueda desprenderse de un servicio de tal entidad para el país, como la primera enseñanza.

»Pues si cada organismo social paga á sus empleados y los maestros del Estado dependen, á éste debería corresponder el pago de sus haberes.

»Este es el principio. Vamos ahora á la aplicación práctica.

»¿Es posible en los actuales momentos llevar adelante una reforma de esa importancia? *That is the question.*

»No puedo decirle á usted—añadió dirigiéndose al redactor que le interrogaba—más que lo que hasta ahora llevo pensado, y que dista todavía de una solución definitiva aun cuando lleva mucho adelantado para serlo. La noticia es una verdadera novedad y responde á datos auténticos.

»Si el Estado se encargara de abonar á los maestros sus haberes, recaudando, en cambio, el 13 por 100 de los recargos que se destinan hoy al pago de esas atenciones, QUEDARÍA Á BENEFICIO DEL TESORO LA NO DESPRECIABLE CANTIDAD DE DOS MILLONES Y MEDIO DE PESETAS.

»Así resulta de los datos que telegráficamente he pedido á todas las provincias de España, y que estudio uno por uno, no para comprobar las cifras, sino para hallar algo que se escape á la prevision y al cálculo.

»Me refiero, no á lo que deben pagar los pueblos, sino á lo que pagan, y esta es la cifra en que me detengo. Pero tenga usted la seguridad—añadió—de que haré cuanto pueda para que sea un hecho lo que hasta ahora es sólo un principio de justicia y un vehemente deseo del ministro de Fomento.»

Nos despedimos del Sr. Bosch verdaderamente regocijados. Un hombre de tales iniciativas es el llamado á proteger unas clases que vienen siendo tan desatendidas, salvo honrosas excepciones.

Leemos en un colega de la mañana:

«En los círculos militares se habló anoche de un grave suceso que se suponía ocurrido en Cuba.

Decíase que en un cuerpo de guardia había aparecido ayer muerto, con evidentes señales de asesinato, un teniente de artillería.

La noticia circuló rápidamente, y á última hora se hablaba de ello en todas partes.

Esa publicidad que adquirió el hecho nos hace ocuparnos de él—por sensible que sea—porque si ha de inquietar á algunos, sacará en cambio á muchos de dolorosa incertidumbre.

El suceso—que desgraciadamente es cierto—no ha ocurrido en Cuba, como se decía.

Según nuestros informes, el teniente de artillería que parece asesinado, pertenecía á la guarnición de Tenerife y prestaba anteanoche servicio en el cuartel de aquella población.

Presúmese que sea el agresor un sargento de la misma arma, que estaba de guardia con el teniente y que ha desaparecido.

Como es de presumir, instrúyese proceso militar y el presunto asesino es perseguido, habiendo adoptado las autoridades todas las medidas necesarias para lograr su captura.

De los móviles del crímen nada pudo saberse anoche.

Se calcula en más de 6.000 el número de extranjeros y forasteros que han visitado el alcázar real de Sevilla durante las fiestas del pasado mes de abril.

S. M. la reina ha firmado el decreto concediendo un suplemento de crédito al presupuesto de Puerto Rico.

Dr. Audet, Preciados, 19, de 4 á 5.

La Comp.ª de maderas, Madrid (Argumosa, 14. T. 689) Bilbao, Santander

---

La comisión mixta de ambas Cámaras sobre el proyecto de ley de abono de los sueldos que disfrutaban los tripulantes del *Reina Regente* á sus familias, ha nombrado presidente al señor duque de Veragua, y secretario al Sr. Auñón.

La comisión ha acordado emitir dictamen refundiendo en uno los dos proyectos del Senado y del Congreso. En virtud de este dictamen, se conceden por excepción los beneficios de la ley á los hermanos y sobrinos carnales de los tripulantes que no dejaran viudas, hijos ni padres, siempre que además fuesen aquéllos huérfanos de padre y viviesen mantenidos y al amparo del causante.

La cantidad de 47.526 pesetas destinada al pago del personal del crucero en estado de movilización durante tres meses de 1895-96, se aplicará como donativo nacional á la suscrición pública iniciada por S. M. para socorrer á las familias de los tripulantes del *Reina Regente.*

En un telegrama de Cádiz que firma la redacción de *La Unión Republicana*, viene una rectificación completa sobre los informes que nos ha trasmitido nuestro corresponsal Sr. Enciso, acerca de la próxima lucha electoral.

Contra lo que el Sr. Enciso ha dicho, afirman los de *La Unión Republicana* que los republicanos irán á la lucha apoyando una candidatura cerrada.

El resto del telegrama, comprenderán los firmantes de él que no lo publiquemos hasta escribir á nuestro corresponsal.

La novena que al Patriarca San José ha dado ayer principio en la parroquial iglesia de Nuestra Señora de Covadonga (San Plácido), puede considerarse como de primer orden. El templo, alhajado por el conocido adornista Sr. Chaules, bajo la dirección de la junta de gobierno de la corporación que consagra estos cultos, está verdaderamente precioso. La cátedra sagrada estará ocupada mañanas y tardes por oradores de reconocido mérito,

---

aprovechado la noticia para venir en seguida á felicitaros.

—Os lo agradezco... Ahora la fiesta será completa—dijo Leonida un poco más tranquila.

Se reponía al ver á Montenervio tan amable; pensando para sí: «¿Si se encontrará en París tan solo por casualidad?...»

Montenervió se colocó á dos ó tres pasos de ella y habló con Saint-Hermond:

Querido: yo no sé si es porque vos no estábais allí pero puedo aseguraros que me he aburrido soberanamente en Niza. ¡Y luego, esos malditos vientos del Norte que pasan por el valle del Paillón! ¡Ha hecho algunos días de un frio horroroso!... He atrapado un reuma del cerebro... he sentido la nostalgia de París, y aquí me tenéis.

—¿Con vuestro reuma?...

—No; lo he dejado en el camino.

Leonida temblaba aún. «¿Mentirá?... ¿No habrá llegado á él alguna noticia acerca de Lily y de Arturo?...»

Entre tanto Montenervio trataba de examinar el gran salón por encima de las barreras de gente que tenía ante sí.

—¡Está muy animado esto, mi querido Saint-Hermond!... ¡Esa guirnalda de orquídeas es de un efecto maravilloso!... No hay como vos, condesa, para adornar de tal manera un salón.

—Ha sido Helier quien lo ha arreglado todo.

—¡Os felicito, mi querido amigo!... ¡Calla!... Aquella señorita, toda vestida de blanco, á cuyo lado está Arturo, ¿no es la señorita Derbuckow?...

—La misma—dijo Leonida entre dientes.

El caballero la examinó algunos segundos y añadió con acento lleno de sinceridad:

—Se transforma con gran rapidez; yo no sé quién la dirige ni quién la aconseja; pero ya no se nota en ella á la americana... ¡Ni una falta de gusto en su *toilette!*... Se diría que es una verdadera parisién... ¡No se nota la menor excentricidad en ella!... Siendo tan adorablemente linda, es extraño que no se case....

En aquel momento una mano muy gruesa se deslizó por debajo del brazo de Montenervio.

—¡Calla, el señor Derbuckow!

—Está bien, amigo mio; estábais diciendo mal de mi hija.

—¡Ah! ¡Si hubiera sabido que estábais detrás de mí, hubiera dicho mucho más! Pero veo que termina la *quadrille* y voy á aprovechar la ocasión para comunicar á la señorita Derbuckow los recuerdos de su buena amiga la duquesa.

Y llevando consigo á Derbuckow, penetró en el salón. Allí había un delicioso hormigueo y un excesivo calor; pero no se hará jamás renunciar á los parisienses á invitar tres veces más gente de la que pueden contener sus casas.

La orquesta estaba colocada en una galería á la cual daban las habitaciones íntimas de los Saint-Hermond.

Un grupo bastante numeroso de invitados había subido á aquella galería y se inclinaba sobre la balaustrada como para presenciar un espectáculo; y lo moderno de sus trajes formaba el más extraño contraste con los trajes del Renacimiento, que el conde había impuesto á sus músicos.

Lily estaba en un extremo, rodeada por infinidad de muchachos, como si fuera una reina. Y Arturo la dejaba apenas, indicando muy claramente su actitud; que era quien la protegía.

Antes de que Derbuckow y Montenervio hubiesen llegado adonde estaba la joven, la orquesta comenzó un vals y los dos hombres se encontraron imposibilitados de llegar hasta ella.

Bien pronto se les reunió Hubert, á quien le había ocurrido lo propio, á pesar de sus esfuerzos.

—¡Calle!—exclamó Montenervio.—¿Vos en sociedad?

—¡Me ha invitado la condesa tan amablemente!...

—Pues ya dejaréis vuestro retraimiento.

—Sí—dijo Hubert.—Tengo ya todos mis trabajos al día.

—Entonces reclamo el placer de abriros una multitud de casas, en las cuales tendrán la mayor satisfacción en recibiros.

—Os lo agradeceré,

Cambiaron un fuerte apretón de manos.

El recibimiento de Derbuckow fué menos cordial.

—La señora de Saint-Hermond ha sido afortunada, puesto que ha logrado que aceptéis su invitación—dijo Derbuckow con alguna sequedad.

Como si no hubiera entendido, Hubert se calló y se puso á mirar á los grupos que daban vueltas á su alrededor. Lily iba del brazo, de un irreprochable traje encarnado que la producía bostezos. Pasó algunas veces cerca de Hubert sin verle, y este tuvo tiempo de adoptar una actitud impasible.

Estaba ya la joven al otro lado del salón cuando se cruzó su mirada con la de Hubert.

Se detuvo de pronto, se puso pálida y sus ojos se bajaron lentamente, mirándole después de una manera furtiva.

—¡Se ha turbado al verme!—murmuró Hubert con inmensa satisfacción.

Y cusande de mirarla, comenzó á interrogar precipitadamente á Montenervio acerca de su estancia en Niza. Lily había vuelto á bailar; pasó muy cerca de Hubert con la mirada fija en él, como implorando su atención, cosa que molestó mucho á Derbuckow, con tanto más motivo, cuanto que Hubert, afectando una actitud glacial, se contentaba con saludarla ceremoniosamente y proseguía su conversación con Montenervio, como si esperase algun gran premio de los detalles que el caballero de Montenervio le daba acerca del país del sol.

Cuando la joven volvió á su asiento, una nube de muchachos se precipitó hacia ella; todos mendigaban el honor de ser inscritos en su *carnet.*

—Pero si no tengo ningún baile libre—decía Lily con impaciente tono.

En aquel instante se acercó también Hubert

—Vais á desesperarme—la dijo con imperceptible ironía.—¿No tendréis ni siquiera una desdichada polka que concederme?

Lily aparentó revisar concienzudamente las hojas de marfil de su *carnet*; su rostro se coloreaba y su corazón latía violentamente. «Viene á burlarse de mí—pensaba—¡él tan cariñoso en otro tiempo!»

Y experimentaba una especie de desgarramiento en todo su ser. «¡Oh, volverle á ver así, burlón, altivo¡... Cuando me vió por primera vez volvió la vista para otra parte... ¡Y de qué manera más glacial me saludó!... ¡Ahora quiere hacerme la limosna de bailar conmigo para no parecer desatento.

El orgullo la sostuvo, levantó la cabeza y con la mirada un tanto dura fija en Hubert, contestó á éste:

—No, caballero, ni una desdichada polka, porque no podría ofreceros más que el número doce que de seguro no se bailará antes de las cinco de la mañana y os expondríais á acostaros demasiado tarde si esperárais hasta esa hora.

Hubert se inclinó ocultando apenas su amargura.

—¡Lo lamento mucho, señorita!

Cedió su puesto á Montenervio.

Lily, al verle, exclamó como todo el mundo:

—¿Pero no estábais en Niza?

—No podía elegir mejor ocasión de regresar, señorita. Permitid que un antiguo amigo os cumplimente por...

—¡Callaos, adulador! Dadme inmediatamente noticias de la duquesa.

—Se aburre soberanamente sin vos, y os espera, á más tardar, para el Carnaval.

—¡Ah, no, no!—replicó Lily muy nerviosa —Me divierto ahora mucho en París, para abandonarle. No he bailado más que dos veces en todo el invierno; con esas manías que tienen ahora las señoras de la buena sociedad, de encerrarse en sus *villas* hasta Nochebuena; es preciso esperar casi al día del año para tener alguna fiesta. ¡Y yo no quiero perder ni una! Para febrero tengo ya cuarenta y dos invitaciones; en marzo tendré hasta tres diarias, y en abril vendrán los *garden-parties*, los *rally-paper*, la comedia... y además, el Carnaval es muy divertido aquí, y debo vestirme de Ofelia, de Margarita, de hada...

Había hablado con tanta agitación, que tuvo que detenerse. Montenervio aprovechó este incidente para decirla algo de lo que quería decirla:

—Nada os sentaría mejor, señorita, que el traje de hada; ¡pero las hadas deben ir siempre acompañadas de un príncipe encantador!

—¡Oh!—replicó Lily riéndose.—¡Lo que sobran son príncipes encantadores! ¡Á ¡uí tenéis al vizconde de Saint-Hermond, con quien voy á bailar el minué!

El vizconde llegaba en apuel momento, dirigiendo miradas poco amables á Hubert. Desde aquel momento, Lily pareció olvidar á Hubert y á Montenervio, para hablar con Arturo de aquel minué, que era el afán de todos los jóvenes aquella noche. Arturo la dijo que habría que esperar un poco, porque había demasiada gente, y la recordó que en el tercer saludo cometía siempre una falta Lily.

—¡Bueno, pero vos me guiaréis!—le dijo sonriendo.—Pasa lo que con el cotillón; si no me recordáis constantemente lo que tengo que hacer... ¡Cuento en absoluto con vos!

Todo esto no lo decía por Arturo, sino por Hubert, á fin de que supiese que estaba muy contenta, que era muy cortejada y muy feliz, que se divertía mucho y que despreciaba los desdenes de un ingrato. Y Hubert se alejó maldiciendo á París, á su sociedad, á sus fiestas y á aquella atmósfera de placeres que le habían cambiado de tal modo á «su Lily».

Montenervio no le dejaba ni un segundo. Entraron reunidos en el saloncito en que Leonida se había constituido ahora que estaban allí ya todos sus invitados. Y les vió detener

2009 Ministerio de Cultura

como son los Sres. Sánchez Roncero, Justo, Santonja y Fidalgo. La orquesta la tiene á su cargo una de las más acreditadas capillas, cual es la del Sr. Lozano, quien se propone ejecutar obras selectas; pero puramente religiosas, y dos grandes misas el día 5 y el 12, para las que cuenta con notabilísimos cantantes.

La comisión que entiende en la proposición del Sr. Avila, en la cual se declara obligatoria la vacuna, ha terminado sus trabajos y emitirá dictamen favorable á la proposición.

Ha contraído matrimonio la bella señorita doña Patrocinio Hernández con nuestro estimado compañero en la prensa D. Pablo Polo.

Los recien casados han salido para Barcelona.

Es muy probable que al fin se decida el Sr. Sagasta á hacer este verano una excursión por Galicia.

El encargado de Negocios de España en Pekin ha dirigido una comunicación al ministro de Estado, elogiando la conducta observada por el destacamento español, que al mando del altérez de navío D. Angel Cervera, hizo la penosa marcha de Tientsin á Pekin en 39 horas, llevando notable ventaja á las tropas rusas y francesas.

La comisión del Senado sobre el proyecto de ley de reforma del art. 58 de la ley electoral de senadores, ha dado dictamen de conformidad con la proposición del Sr. Badarán. En su virtud, la provisión de las vacantes de senadores se hará convocándose para la elección dentro del plazo de ocho días desde que se participa al gobierno la vacante, y procediéndose á la elección en un plazo que no pase de 30 días desde la convocatoria.

El capitán del Cuerpo de Seguridad del distrito de la Audiencia ha manifestado ayer mañana al coronel jefe del cuerpo Sr. Morera, que el número de mendigos recogidos en la vía pública era tan grande, que no cabían en la prevención.

El Sr. Morera, de acuerdo con el gobernador civil, ha dictado las oportunas medidas pertinentes al caso.

ESPECTÁCULOS.

Hoy domingo, á las cuatro y media de la tarde, se pondrán en escena las aplaudidísimas obras en un acto, tituladas, *Por una cruz*, *La rebotica* y *González y González*, dos actos.

—El domingo, por la noche, debutará en el teatro de la Zarzuela, el tenor don Ignacio Varela, desempeñando la parte de Lázaro en la aplaudida ópera *La Dolores*.

—Hoy domingo tendrán lugar en el Circo de Parish dos grandes funciones, por tarde y noche, á cual más variadas y atractivas.

—En el parque Rusia se verificará hoy domingo, á las cuatro de la tarde, un gran concierto por la brillante banda de música del regimiento de Zaragoza, dirigida por su profesor señor Martínez.

En las carreras de trineos se obsequiará á los que tomen parte en las mismas con un magnífico regalo.

El trasporte francés *Caravanne* ha entrado de Arribada en Camariñas. Procede de Tolón y va á Rochefort con material de guerra.

El cañonero *Yáñez Pinzón* ha salido de Las Palmas para Cabo Verde.

Con destino á los náufragos del *Regente*, ha remitido 1.000 pesetas La Maquinista Terrestre y Marítima, y al propio tiempo ha consignado otras 1.000 en el Banco de Cataluña.

La sociedad Placencia de las Armas ha hecho un donativo de 500 pesetas.

El lunes próximo se reunirá la comisión de Hacienda, de la Diputación de Madrid, en vista de la comunicación que el presidente de la corporación, Sr. España, recibió del alcalde presidente para que la Diputación coadyuvase por su parte al mayor esplendor de los festejos que se preparan para el presente mes.

Dicha comisión estudiará el asunto y propondrá lo que crea oportuno, compatible con su situación financiera, á la Diputación en pleno.

Según telegrama recibido en el ministerio de Estado, del encargado de Negocios de España en Venezuela, ayer se ratificó en Caracas el convenio de extradición de delincuentes, y el día 7 se publicará en la *Gaceta Oficial* de aquel país.

También se firmará muy pronto en Méjico el tratado de propiedad literaria entre dicha república y España.

Hemos tenido el gusto de recibir la visita del Sr. Augusto Soares, redactor de *El Dia*, periódico de Lisboa, y corresponsal de la *Revue Diplomtique*. Damos la bienvenida á nuestro ilustrado compañero.

Una comisión del Consejo de la sociedad anónima del tranvía á vapor de Madrid á Colmenar Viejo y ramal á Chamartín de la Rosa, ha visitado al ministro de Fomento, Sr. Bosch, interesándole para el pronto despacho del proyecto.

La comisión salió altamente complacida del recibimiento del Sr. Bosch, quien ofreció hacer por su parte cuanto pueda en favor de la petición, que tiende á beneficiar los intereses de una multitud de pueblos.

Ante la actitud de las potencias, parece que el Japón va á modificar sus pretensiones en la cuestión de Oriente.

Le Figaro publica una *interview* celebrada por uno de sus redactores con el representante del Japón en Paris.

«Lo que principalmente deseamos—ha dicho éste—es conseguir el pago de la indemnización de guerra y las concesiones comerciales que deben ser consecuencia de nuestras victorias.

La cuestión de territorio no es para nosotros una cuestión primordial: no queremos hacer conquistas continentales; queremos la independencia de Corea.

Nuestros esfuerzos para conciliar nuestros legítimos intereses con los consejos de las potencias, alcanzarán probablemente un resultado satisfactorio.»

El Consejo de Instrucción pública ha acordado en la sesión de ayer tarde ampliar el número de tribunales y el plazo para verificar los exámenes de segunda enseñanza en el próximo mes de junio, siempre que los claustros lo crean necesario.

Ayer se ha dicho que en vista de pasar pronto á la escala de reserva el contraalmirante Sr. Delgado Parejo, es probable que no vaya á la Habana de comandante general de aquel apostadero.

En la conferencia que celebró con el señor ministro de Hacienda el ex ministro de Comercio de Francia M. Jules Roche, éste elogió la prontitud con que se ha colocado en Cuba un ejército de 20.000 hombres, atendido con todos los recursos necesarios

Decía M. Roche que si las grandes potencias se fijaran más en estos actos que España realiza con sus elementos propios y sin auxilio alguno, algo ganaría nuestro país en consideración ante las demás naciones.

El embajador de Francia dará un banquete en honor de M. Roche.

Ha sido nombrado médico del crucero *Infanta María Teresa*, que irá á Kiel, el primero de la Armada, D. Salvador Guinea.

El alcalde y el cura párroco de Casas Ibáñez han remitido al general Beránger, por mano del Sr. Ochando, 111 pesetas con destino á las familias de los náufragos del *Reina Regente*.

Siguiendo antigua costumbre, estará durante el presente mes abierto al público de once de la mañana á tres de la tarde, el Museo Naval, sin exigirse, al entrar, papeleta ni permiso alguno.

El señor marqués de Casa Pavón, nombrado senador vitalicio, ha presentado ayer tarde en la alta Cámara los documentos justificativos de su aptitud legal para ejercer el cargo.

La comisión de actas los ha encontrado bien, y ha dado dictamen favorable á la admisión de dicho señor.

El lunes próximo se reunirán las secciones del Senado para nombrar las comisiones que han de entender en muchos proyectos de ley, la mayor parte de carreteras.

Ayer tarde se ha verificado en el Vicariato general castrense el sorteo de dos capellanes primeros que han de marchar á Cuba.

Presidió el acto el señor obispo de Sión.

Han entrado en sorteo 81 capellanes, y la suerte ha designado á D. José Peral Rodríguez, que se halla actualmente en Ceuta, y á D. Juan Tur y Riera, capellán del señor obispo de Sión.

LO DEL DÍA

Ayer publica la *Gaceta* los reales decretos de la Presidencia del Consejo de Ministros nombrando senadores vitalicios á los Sres. D. Valeriano Weyler y Nicolau, marqués de Tenerife; D. Carlos Jiménez Gotal, marqués de Casa Jiménez; D. Francisco Javier López de Carrizosa, marqués de Casa Pavón, y D. Saturnino Esteban Miguel y Collantes, conde de Esteban Collantes.

***

Los cambios en Filipinas están actualmente al 50 por 100.

El ministro de Ultramar, Sr. Castellano, tiene el problema estudiado, y lo resolverá tan pronto como las circunstancias se lo permitan.

***

Los republicanos progresistas contrarios al retraimiento presentarán candidatos para concejales en los distritos de Buenavista, Palacio, Inclusa y Centro.

El directorio de los republicanos centralistas ha redactado una circular invitando á los republicanos á la lucha electoral.

Y en cuanto á la actitud del partido carlista, se dice que careciendo de trabajos preliminares para la elección, se abstendrá de intervenir en la contienda.

Sin embargo, en tal caso, es posible que se piense si les conviene más que el retraimiento absoluto, sumar los votos del partido con los candidatos de alguno de los que luchan.

***

Según anuncios que anteanoche se hacían en círculos autorizados la campaña de Cuba ofrecerá muy pronto nuevo aspecto y no se harán esperar noticias de interés.

Así lo dice *El Liberal*.

***

Terminado el debate sobre la pérdida del *Reina Regente*, se cree que el de los presupuestos adelantará mucho hasta fin de la semana que viene, y aun que podrían quedar entonces aprobados los de gastos.

***

Se ha dicho en los círculos y por algunos colegas que España piensa obrar de acuerdo con Francia, Alemania y Rusia en la política que convenga hacer en el extremo Oriente.

Según nuestras noticias, lo que hay en el asunto es que desde que se conoció el tratado del Japón y China y las preocupaciones que despertaba en las Potencias europeas que tienen grandes intereses en Asia, así como el proyecto de un concierto entre ellas para garantir sus propios intereses, se pensó que España, que los tiene allí tan considerables, no debía ante los sucesos permanecer indiferente.

Acudió, pues, el gobierno español á las Potencias, una de las cuales, Inglaterra, manifestó que no pensaba tomar parte en concierto alguno, mientras que Francia, Alemania y Rusia han contestado sucesivamente que reconocían como muy interesada á España en la cuestión, y que estaban, por tanto, dispuestas á aceptar su concurso en la forma que tuviera por conveniente respecto del asunto.

Sobre esta base, que hasta estos últimos días, en que se han recibido las contestaciones, no ha podido considerarse establecida, el gobierno español negocia con objeto de fijar los fines y la naturaleza del convenio de que se trata, sin que hasta ahora se haya llegado á ningún acuerdo concreto y definitivo.

***

Ayer han conferenciado el presidente del Congreso y el ministro de la Gobernación.

Se ha dicho después que habían hablado en las conferencias sobre el curso de los debates parlamentarios, y que el presidente había mostrado su deseo de que se acelerasen todo lo posible dentro de los derechos de todos, estando enteramente de acuerdo con el Sr. Cos Gayón.

***

La sesión del Congreso ha tenido ayer las dos partes principales de todos los días.

Preguntas y presupuestos.

EDICION DE LA MAÑANA

SERVICIO TELEGRAFICO

propio de LA CORRESPONDENCIA

EXTRANJEROS

Funerales por el «Regente».

Alcalá de Henares 4, 5'30 t.

Se han celebrado hoy solemnes honras fúnebres en sufragio de las almas de los tripulantes del *Reina Regente*.

Han asistido el Ayuntamiento, general gobernador, piquetes con bandera de los regimientos de Cuenca, Lusitania y María Cristina, corporaciones militares y civiles y un gentío inmenso.

El túmulo que cubría la bandera española se hallaba adornado con trofeos marinos y militares.

El cabildo en masa concurrió á la ceremonia, oficiando el canónigo magistral. —*Lobo*.

Nuevo senador.

Zaragoza 4, 9'45 n.

Esta Diputación provincial ha acordado felicitar al señor marqués de Casa Jiménez por su nombramiento de senador vitalicio.

También ha acordado significar al señor presidente del Consejo de ministros la satisfacción producida por la distinción concedida al referido señor, hijo adoptivo de esta provincia.—*Fondevila*.

DE LA AGENCIA FABRA

Santa Cruz de Tenerife 4.

Ayer se verificó la fiesta principal, consistente en la procesión cívica, á la cual astieron todas las autoridades y corporaciones, cónsules, generales, jefes y oficiales francos de servicio.

Las fuerzas de la guarnición hicieron los honores al pendón de la ciudad.

La función religiosa fué solemnísima y atrajo gran concurrencia.

A las seis de la tarde se verificó la procesión de la Cruz de la Conquista, que fué lucidísima.

En la corrida de toros, el diestro Rolo sufrió una cogida, afortunadamente leve.

Por la noche hubo gran fiesta marítima, iluminaciones en el muelle y en la bahía, y fuegos artificiales quemados en el mar, que produjeron un efecto verdaderamente mágico.

Nueva York 4.

Un ciclón ha causado enormes daños en el distrito de Sioux, Estado de Iowa.

Témese que también hayan ocurrido desgracias personales en número de más de 50.

Yokohama 4.

Los buques de guerra rusos que se encontraban en nuestros puertos, han zarpado de ellos en virtud de órdenes secretas, según se dice, al ser firmado el tratado de paz.

Viena 4.

Los periodicos húngaros protestan contra la conducta del presidente del gobierno imperial, Sr. Kalnoky.

Los austriacos deploran igualmente el tono agresivo de su nota.

Buda Pesth 4.

El Sr. Bauffy salió anoche para Viena.

París 4.

La *Agencia Havas* ha circulado un importante despacho de Majunga. Según el mismo, ayer fué tomada por las tropas francesas la posición de Mazovoay, sobre el Betsiboka, á 70 kilómetros de Majunga.

La acción fué reñida y su resultado brillante.

Nuestras pérdidas fueron insignificantes; las de los hovas considerables. Los soldados franceses mostraron gran bizarría. El estado sanitario es excelente.

BALANCE DEL BANCO

ACTIVO.

No ha sufrido alteración el oro, apareciendo una existencia de 200.106.247,07 pesetas.

Han aumentado: los efectos á cobrar en el extranjero, cerca de un millón de pesetas; los descuentos, poco más de 300.000; los préstamos, algo más de 400.000; las obligaciones del Tesoro, en 1.200.000, y dos millones y medio las diversas cuentas.

Han disminuído: la plata, de pesetas 312.339.582,32, á 311.357.656,38, y la cuenta corriente de efectivo del Tesoro, de 18.816.828,03 pesetas, á 15.229.656 con 69 céntimos.

PASIVO.

La circulación fiduciaria se ha elevado, de 926.874.825, á 931.806.575 pesetas.

También han aumentado las reservas de contribuciones en tres millones y medio.

Las cuentas corrientes han descendido, desde 334.270.143,23, á 331.026.647,49 pesetas.

El total del balance figura con pesetas 1.592.454.368,35, unos tres millones más que el anterior.

Como se ve, son pocas las alteraciones sufridas en la pasada semana, si se exceptúa la creciente circulación de los billetes, que alcanza proporciones cada vez mayores y poco en consonancia con las reservas metálicas, que son las verdaderamente llamadas á responder del billete, toda vez que la cartera de nuestro Banco nacional, por su especial composición, no representa en realidad el valor efectivo que se deduce de sus cifras, por ser créditos de difícil realización en momentos de apuro.

CUBA

Cabecilla muerto.

Telegrafían á *El Imparcial* desde la Habana, que en una refriega habida entre las tropas leales y una partida insurrecta, ha perecido el cabecilla Marcos Ramírez.

***

Lo que dicen los insurrectos.

La prensa de Cuba llegada hoy añade poco á las noticias que el telégrafo adelantó, y de las cuales dimos cuenta oportunamente á nuestros lectores.

Sin embargo, el *Diario de la Marina* publica una carta interesantísima de Nueva York, en la cual se hacen interesantes afirmaciones.

En primer término, se dice en ella que los insurrectos lo esperan todo de los Estados Unidos, no siendo, hoy por hoy, su proyecto más que entretener á las fuerzas españolas y hacer que acabe con ellas la fiebre amarilla.

Un insurrecto, el cabecilla Massó, hablando con el corresponsal del *Herald*, tuvo con él una conferencia, de la cual se desprendía que él no quería tener mucha gente en armas hasta que los Estados Unidos reconocieran la beligerancia de los insurretos, en cuyo caso se levantaría 45.000 cubanos contra España.

Además—dijo—una vez proclamada la indepencia de Cuba, estableceriamos una especie de gobierno bajo el protoctorado de los Estados Unidos, durante un periodo de cinco años, hasta que Cuba se eduque en la forma republicana.

El mismo Massó no pudo menos de confesar que la falta del reconocimiento oficial de los Estados Unidos tenía muy contrariados á los insurrectos.

Nuestra gente en los Estados Unidos —le dijo al corresponsal—habla con senadores y representantes; pero no vemos ningún resultado. Esto nos descorazona. No queremos más armas, ya tenemos bastantes. Lo que deseamos saber es qué harán de nosotros los Estados Unidos cuando sea libre Cuba.

***

DE NUESTRO SERVICIO PARTICULAR

Un puñado de victorias.—Preso por sospechoso.

París 4, 10 m.

Telegrafían á Nueva York desde la Habana que los insurrectos han sido derrotados en Arroyo Hondo, cogiéndoles nuestras tropas armas y bagajes.

Además fué capturado el cabecilla Domínguez.

El coronel Sr. Sandoval alcanzó á la partida de Quintín Banderas, en Santana, causándole seis muertos y muchos heridos.

Otra partida de insurrectos ha sido sorprendida por nuestras tropas cerca de Baracoa, derrotándola y causándola tres muertos.

El corresponsal del *New-York Wold* ha sido preso en Guantánamo por creérsele en inteligencias con los insurrectos para facilitarles informes relativos al número y marcha de nuestras tropas.—*R. Blasco*.

***

En periódicos y cartas particulares llegados ayer de Cuba hemos visto las siguientes noticias de la campaña:

Dicen de Baracoa que tres noches antes se hacían señales, por medio de luces, desde el monte.

Una vez en tierra los expedicionarios se dirigieron á un poblado cercano, «Naranjo,» en busca de caballos y comestibles. Los insurrectos colocaron avanzadas con orden terminante de no permitir á nadie la entrada ni salida del poblado.

Preguntó Maceo á varios vecinos el estado de la isla; las partidas que había sublevadas y sus jefes, mostrando repetidas veces su desagrado por no encontrar cerca á ninguno de los suyos.

Inquirió después con sumo interés donde estaba Amador Guerra, desaprobando en alta voz el que dicho jefe permaneciera en la costa de Manzanillo.

Comiendo estaban los expedicionarios en una casa, cuando los centinelas divisaron á las tropas que se aproximaban al pueblo.

La casa, colocada en una altura, constituía una posición brillantísima, de la que pretendieron sacar partido los insurrectos que en ella se hallaban.

Maceo dió orden á sus compañeros de no disparar un arma hasta que las tropas estuvieran cerca, y que á la voz de mando, después de una descarga cerrada, desalojasen el local.

Así fué: á treinta pasos se encontraban los 40 soldados cuando sufrieron una descarga terrible que les causó un muerto y 9 heridos, algunos de gravedad. Inmediatamente Maceo y los suyos montaron y partieron á uña de caballo.

Dícese que algunos quisieron agregarse á Maceo; pero él les dió el consejo de que formaran ellos una partida.

A los marinos, únicos tripulantes del barco que condujo á los expedicionarios, se les ocuparon quince onzas oro americano, que parece ser el precio del pasaje.

***

Un brillante hecho de armas realizaron en el pequeño poblado de San Miguel de Nuevitas, los guardias civiles de aquel puesto.

Este poblado, que fué el centro de las fuerzas y trabajadores que construían la trocha militar del Este, en la pasada guerra, se halla situado á dos leguas de la bahía de Nuevitas, y la noche del 12 de abril de 1874, en ocasión de hallarse solamente unos 80 hombres para defenderle, fué atacado por más de 1.000 insurrectos, al mando de Máximo Gómez.

La defensa de la escasa guarnición fué entonces desesperada, como ahora y también, como esta vez, acudieron inesperadamente fuerzas en su auxilio.

Entonces, después de siete horas de nutrido fuego y actos verdaderamente heróicos realizados por nuestros jefes, oficiales y tropa, fueron rechaaados los insurgentes, dejando 30 muertos y llevándose multitud de heridos.

Rara coincidencia: después de veintiún años, en igual día del mismo mes de abril, vuélvese á ver atacado San Miguel de Nuevitas por los insurrectos, y vuelven éstos á ser rechazados con pérdida de sus jefes y dispersión completa de la partida.

En esta forma vemos descrito este brillantísimo hecho de armas:

De un brillante hecho de armas dan cuenta los periódicos, diciendo que á los gritos de viva Cuba libre entró la partida de *Panchín* Varona en el pueblo de San Miguel de Nuevitas, por la calle de Chiclana, dirigiéndose al cuartel de la guardia civil.

El puesto se compone de cuatro guardias, á las órdenes del sargento Martínez. Este cerró la puerta y desde la ventana rompió fuego de revólver contra los insurrectos. Su mujer y su hijo, de once años, se colocaron á su lado, cada uno con su arma, diciendo la primera: «A tí no te matarán solo»; el pequeño hizo doce disparos.

El destacamento, de veinte hombres, de Tarragona, al mando del teniente Padilla, llegó rápidamente, haciendo fuego por descargas sobre los insurrectos, que emprendieron la fuga en dirección á Baya.

Los disparos de la guardia civil y de la fuerza mataron al jefe *Panchín* Varona y al segundo, Alvarez, que falleció á las dos de la madrugada.

El ataque fué á las cinco de la tarde.

El pueblo todo elogia la conducta del teniente, sargento, guardias y tropas; pero llega al límite el elogio al considerar el valor heroico de esa mujer y ese niño, que combatieron casi cuerpo á cuerpo, pues los insurrectos llegaron hasta la ventana desde donde tiraban.

Todos merecen amplia y generosa recompensa.

Ese acto evitó grandes males, pues el intento de *Panchín* era apoderarse de las armas de varios puestos de la guardia civil para armar una numerosa partida.

Panchín tenía una muñeca rota y atravesado el pecho por un balazo.

Alvarez, su segundo, murió de un balazo en el estómago.

La fuerza empleó el Mauser.

Se supo después que la partida procedía de las Tunas.

Se componía de gente joven, en numero de unos 50, mandados por Varona y un tal Brito, con algunos hombres de color, entre éstos Felipe Aday, que salió herido y murió al día siguiente.

Habana 4.

General Arderíus al ministro de Ultramar:

Sin novedad.

Ayer en el Congreso adelantó poco la discusión del presupuesto de Marina. No pudo apenas salirse del segundo turno de la totalidad, porque, como observaba el Sr. Auñón, de lo que menos habló el señor Llorens en su lato discurso fué del presupuesto.

Después hablaron para alusiones los Sres. Spottorno y Suárez Inclán (D. J.). El primero de ellos, contestando á lo dicho por el Sr. Marenco, leyó dos notas *oficiales* del estado de entrega del crucero *Reina Regente*, cuyo estado fué firmado por los comandantes Paredes y Sanz de Andino, y visado por el jefe de estado mayor en 24 de enero de este año, y que dicen así:

«2.ª Según determinó el ramo de ingenieros de Cartagena, la última vez que entró en dique el barco resulta *quebrantado* en la cabeza por el excesivo peso de la artillería de 24 centímetros.»

«14.ª Limpió por última vez los fondos en el dique de Cartagena en 11 de mayo de 1894.»

Son de importancia estas rectificaciones, porque el Sr. Marenco, en su notable discurso, dijo que lo del *quebranto* debía acogerse con reserva.

La intervención del Sr. Suárez Inclán fué motivada por una afirmación del señor Spottorno sobre la mala calidad de los carbones asturianos para ser empleados en los buques de guerra.

El Sr. Suárez Inclán sostuvo las excelencias de aquellos minerales, y adujo, como prueba de los buenos resultados que dan cuando se utilizan como combustible en la navegación marítima, el hecho de surtirse de ellos, entre otros, todos los buques de la compañía Trasatlántica.

Y no recordamos más que sea de importancia.

La sesión se levantó, como de costumbre, á las ocho.

ROMEA.

En este teatro se estrenó una revista cómico-lírica, titulada *El género chico*, original de los Sres. Gonzalvo y Limendoux la letra, y la música del maestro San José.

Lo obra se reduce á poner en caricatura la manera de escribir y admitir en los teatros llamados *por horas* las obras del *género chico*, que el público aplaude, y en las cuales desfilan por la escena los clásicos tipos del chulo aburrido, los señoritos cursis, el jugador y el borracho.

La música es muy agradable, mereciendo citarse por su originalidad y buena instrumentación el *vals* de las patinadoras, *schotiss* del cuadro cuarto y la marcha del final de la obra.

El público aplaudió los chistes y situaciones cómicas en que abunda la obra, siendo llamados los autores al palco escénico varias veces.

El actor Sr. Fuentes dijo muy bien un monologo en silva del Sr. Limendoux.

Loreto Prado y los demás actores que tomaron parte en la ejecución estuvieron bien.

En el tercer cuadro se estrenó una decoración del Sr. Muriel, que fué llamado á escena varias veces.

Hoy por la tarde se celebrará consejo de ministros en la Presidencia.

Según noticias telegráficas de Viarreggio, ha desaparecido la gravedad de la dolencia que aquejaba á doña Alicia de Borbón, y ésta se halla completamente fuera de peligro.

Desde mañana lunes, la primera función en el teatro de Apolo, empezará á las nueve menos cuarto.

El viernes de la presente semana se verificará el beneficio del primer actor D. José Riquelme, con un escogido programa que se anunciará oportunamente.

En el salón de *Los Gremios* se reunieron anoche los síndicos de anuncios, restaurants, almacenistas de tejidos, loza entrefina, mercería, leñas y carbones, ferreterías por menor, ultramarinos, abacerías, calzado, salchicheros, pescaderos, carruajes, vinos, sombreros de señora, paja, cebada y algarrobas, paradores y mesones, tiendas de muebles con taller y otros que no recordamos.

Después de amplia discusión y de haber ofrecido el concurso moral y pecuniario varios representantes de gremios, se acordó celebrar una nueva reunión el jueves próximo, donde los síndicos restantes participarán los acuerdos de sus respectivos representados, convocándolos al efecto antes del mencionado día.

A la sesión del jueves podrán concurrir los síndicos actuales y aquellos que han sido nombrados para el año 1895-96.

Se habló de la conveniencia de que el Ayuntamiento celebre un concurso de bandas militares y otros de orfeones, concediendo además premios á las calles que mejor exorne el vecindario de las mismas, al igual que en Barcelona cuando las fiestas del centenario de Colón, y que ofrecieron tan magnífico resultado.

En algunos centros oficiales manifestaban anoche que es prematuro cuanto ahora se diga de combinación en el alto personal de la magistratura, y completamente faltas de fundamento las indicaciones de algún colega sobre una próxima modificación ministerial, que supone tendrá por base la provisión de un alto cargo de la administración de justicia.

Respecto á lo primero, con los mismos visos de probabilidad pueden ahora decirse lo mismo unos nombres como otros porque nada hay, ni aun en principio acordado.

Además del regimiento Colón, que salió de Puerto Rico para Cuba, muy en breve saldrá con el mismo destino el regimiento Valladolid, que guarnece también la pequeña Antilla.

Además del telegrama del capitán general de Filipinas, que ya publicamos, ha recibido el señor ministro de Ultramar otro telegrama del general Blanco, en el que manifiesta que existe absoluta tranquilidad en el archipiélago y son infundados cuantos temores pudieran abrigarse de cualquier conato separatista. Por lo demás, aparte de la cuestión económica en lo que respecta á la depreciación de la plata, todo es satisfactorio y va muy bien la liquidación del presupuesto.

El señor ministro de Ultramar ha puesto á la disposición de la junta organizadora de la fiesta benéfica á favor de las familias de los tripulantes del *Reina Regente*, el palacio de Cristal, donde estuvo situada la exposición de Filipinas para que en él se coloque la *tombola*.

El señor marqués de Sierra Bullones ha enviado 1.000 pesetas al general Beránger para las familias de los náufragos del crucero *Reina Regente*.

El real Club náutico de Palma de Mallorca, ha recaudado 800 pesetas con igual destino.

En la junta general celebrada por la sociedad de Profesores españoles, el día 30 de abril último, se trataron los asuntos siguientes:

1.° Dar cuenta de la cariñosa acogida dispensada por el señor ministro de Fomento á la comisión encargada de cumplimentarle.

2.° Suspender la cuota de entrada para los señores directores y profesores de colegios y academias que deseen ingresar en la sociedad.

3.° Constituir la comisión de propaganda en la forma siguiente:

Presidente: D. Rafael López Ruiz.

Vocales: Sres. Benitez y Peláez, Pérez Alcantarilla, Morales y Redondo.

Secretario: D. Aniceto Mayoral.

Las adhesiones se reciben en la Costanilla de los Angeles, 1, principal, colegio de San Ignacio.

Hoy publica el *Diario Oficial del Ministerio de la Guerra* varias reales órdenes de destinos á Cuba, y otras disposiciones de menor interés.

He aquí las más importantes:

Autorizando para fijar su residencia en esta corte al general de división de la escala de reserva del estado mayor general D. Francisco Serra Rivero.

—Destinando al ejército de Cuba al coronel teniente coronel de estado mayor D. José García Aldafe, que presta actualmente sus servicios en la Escuela Superior de Guerra.

—Idem íd. á los primeros tenientes de la escala activa de infantería D. Edmundo Fort Roldán, D. Francisco Nieto del Barco, D. Ricardo Fernández Tamarit y D. Ildefonso Martín Lázaro.

—Idem íd. á los segundos tenientes de la escala activa de infantería D. Pedro Arcuy Serra, D. Carlos Leret Ubeda, D. Joaquín Bueso Pina y D. Claudio Arpón Melero.

—Destinando al ejército de Cuba los primeros y segundos tenientes de la escala de reserva de infantería que á continuación se expresan; entendiéndose que los segundos marcharán con el empleo de primeros á la gran Antilla:

Primeros tenientes.—D. Robustiano Gil de Aballe, D. Arturo García Gil, don Mateo Herrero Martín, D. Santiago Victoria Campos, D. Pedro Mostazu Nuñez, D. José González García, D. Jaime Luis Salvador, D. Mariano Riobó Povedo, don Quinciano Feijóo Mendoza, D. Sebastián Martí Planes, D. Francisco Pereira Eulogio, D. Joaquín Aguado Alba y don Ramón Fort Fortes.

Segundos tenientes.—D. Juan Lamo Toledano, D. Leopoldo González Cueto, D. Francisco Urós López, D. Pedro Gómez Zaballa, D. Cayetano Neira Gorgot, D. Basilio Puig Portuondo, D. Antonio Sánchez Sánchez, D. Manuel Serrano Ubert, D. José Alvarez Mejías, D. Manuel Castillo Pujol, D. Manuel Sancho Aguilar, D. Alfonso Sánchez Zamora, D. Enrique Almazán Lucero, D. Juan Manuel Expósito, D. Francisco Carbonell Comas, D. Celestino Doumere Vugé y D. Francisco Guardiola García.

CONCIERTO DE LA NEVADA

Con asistencia de S. M. la reina, de su alteza la infanta Isabel y de un público escogidísimo, se verificó anoche en el teatro del Príncipe Alfonso el concierto de la eminente soprano ligera señora Emma Nevada.

En todas las piezas que cantó la distinguida artista obtuvo grandes ovaciones, hasta el extremo de tener que cantar algunas piececitas más que no estaban en el programa.

En la canción popular rusa titulada *Ruiseñor*, y en el aria de *La figlia del paria*, de *Lakmé*, hizo prodigios de agilidad y derroche de sentimiento.

Las angustas personas y el público todo aplaudíanla sin cesar, siendo llamada al proscenio la señora Nevada multitud de veces.

La Sociedad de Conciertos, bajo la dirección del maestro Jiménez, ejecutó maravillosamente algunos trozos de varias obras de Thomas, Haendel, Jiménez, Bretón y Marqués, teniendo que repetir la serenata «En la Alhambra», de Bretón.

Obedeciendo instrucciones del jefe de Vigilancia, el inspector especial señor Luna recuperó ayer dos títulos del 4 por 100 interior y varios cubiertos y alhajas, producto del robo verificado el día 2 del corriente en la calle de Tudescos, números 38 y 40.

Las alhajas fueron empeñadas en algunas casas de préstamos, habiendo sido puesto á disposición del juzgado el dueño de la establecida en la calle de Preciados núm. 29, que verificó la operación de préstamo sin las formalidades legales.

La *Gaceta* de hoy contiene las disposiciones siguientes:

ULTRAMAR.—Ley mandando se consideren vigentes en la isla de Puerto Rico las disposiciones que rigen la minería en la Península.

MARINA.—Decretos de personal.

Bolsín de la noche.

Fin de mes, 70,10.

Barcelona:

Interior, 70,10.

Francos, 14,25.

Libras, 00,00.

2009 Ministerio de Cultura

BOLSA DE MADRID. COTIZACIÓN DEL 4.

FONDOS PÚBLICOS	DEL 3	DEL 4
Deuda perpetua al 4 0[0 int.	69-90	70-10
Idem id. pequeños.....	70-90	70-70
Idem id. fin corriente.....	69-80	69-90
Idem id. fin próximo.....	»	»
Nuevas series G. y H.....	71-20	71-20
Deuda perp.ª 4 0[0 ext. (1891)	80-30	80-75
Idem id. pequeños (1891)....	81-40	80-90
Nuevas series G. y H. (1891).	82-75	82-25
Deuda amortizable al 4 0[0..	80-75	»
Idem id. pequeños.....	80-90	80-95
Billetes de Cuba (1886).....	104-90	104-85
Id. 1890 núms. 1 al 485.000.	96-25	96-30
Idem del Banco Hipotecario..	»	»
Cédulas hipotecarias al 5 0[0.	99-65	»
Idem al 4 0[0.....	»	»
Acciones del Banco de España	385-00	385-50
Comp.ª Arrend.ª de Tabacos..	187-75	189-50
CAMBIOS.		
Londres, vista.....	»	28-75
París, vista.....	14-30	14-25
Berlín, ocho días vista.....	»	»

CHARADA

Segun el mismo ha contado,
prima-lo se ha declarado
á *prima*-la; pero *todo*
le ha contestado de modo
que lo ha dejado plantado.
Yo que fuera en lugar suyo,
dos tal respuesta no aguanto,
y por mi punto de orgullo,
hasta la amistad concluyo
y á mi vez á ella la planto.

G

Solución á la anterior: CARIDAD.

ESPECTACULOS PARA EL DIA 5

COMEDIA.—4 1[2. - Fra Diavolo.
9.—F. 23 de ab.—T. imp.—La figlia de malame Angot.

LARA.—4 1[2.—T. 1.° imp.—Por una cruz.—La rebotica.—González y González (dos actos).
8 1[2.—Serie 7.ª—T. 2.° par.—Ciertos son los toros.—Los asistentes.—Entre parientes.—La rebotica.

ZARZUELA.—4 1[2.—La Dolores.
8 3[4.—La Dolores.

APOLO.—4 1[2.—La canción de la Lola.—ádiz.—Dolores... de cabeza.
8 1[2.—El señor Luis el Tumbón.—Dolores... de cabeza ó el colegial atrevido.—La canción de la Lola.—Vía libre.

PRINCESA.—4 1[2.—Ciclomanía.—De Méjico á Villacorneja.—El día de difuntos.—El candidato.
9.—F. 19 de ab.—T. imp.—(La misma de la tarde.)

ESLAVA.—4 1[2.—La leyenda del monje.—El cura del regimiento.—El tambor de granaderos.
8 3[4.—El cura del regimiento.—La flor de lis.—Viento en popa.—El tambor de granaderos.

ROMEA.—4 1[2.—Roberto el diablo.—Academia de hipnotismo.—Un punto filipino.—De Herodes á Pilatos.
8 1[2.—El género chico.—Roberto el diablo.—Loreto y Una crisis.—El género chico.

GRAN CIRCO DE PARISH.—4 1[2 y 8 1[2.—Ultimo domingo en que toman parte en ambas funciones Ella Zuila, Lulu, Satanella, bailes Serpentina. Los excéntricos Morlais y Mr. Arabels, con su esfinge de la voz misteriosa ó el enigma de la trasmisión en el acto de todas las piezas de ópera.
Entrada general, 50 céntimos.

GRAN CIRCO DE COLON.—4 1[2 y 8 3[4.—Dos notables funciones, en las que tomarán parte los principales artistas y las celebridades el famoso tirador Mr. Martin, los Relámpagos, Tres Bemoles, troupe Click, cabeza misteriosa y los populares clowns Mrs. Pichel, Saltamontes y Santos.
Entrada general, 50 céntimos.

JARDIN DEL BUEN RETIRO.—Todos los días de nueve á doce de la mañana y de dos á seis de la tarde, grandes sesiones de patines, Tío Vivo, columpios, tiro de pistola y carabina, etc.

PARQUE DE MADRID (Casa de Fieras).—Exposición zoológica todos los días, de nueve á doce de la mañana y de dos de la tarde al anochecer.

TEATRO DE LA INFANCIA (GUIGNOL, Plaza de la Lealtad, Prado).—5.—Bonitas funciones.

RUSIA (MADRID MODERNO).—Sesiones de patines.—Carreras de trineo con premio.—Columpios.—Los jueves (moda) y días festivos intermedios por la banda del regimiento de Zaragoza.—Abierto el parque todo el día.—Entrada 50 céntimos.

CIRCO DE GALLOS.—(Paseo de Santa María de la Cabeza, 11).—12 m.—Riñas de gallos. Los miércoles á la una.

TIRO DE PALOMA A VUELO.—Tiradas públicas los domingos y días festivos, tiro de pistola y carabina.

PLAZA DE TOROS.—4 1[2.—3.ª corrida de abono en la que se lidiarán seis de la ganadería del Excmo. Sr. Duque de Veragua, que serán estoqueados por Fernando Gómez (el Gallo), Luis Mazzantini y Emilio Torres (Bombita), con sus correspondientes cuadrillas de picadores y banderill ros.

EXTRAORDINARIOS
DE
LA CORRESPONDENCIA DE ESPAÑA
CON CROMOS Y GRABADOS

El domingo 5 se pondrá á la venta el número 31 de nuestro extraordinario ilustrado.

PRIMERA PLANA

JAIME MORERA, el artista célebre que sabe imprimir á sus obras, al par que el sello de la verdad en cuanto reproduce, una gran expresión de poesía, ha sorprendido en el cuadro que hoy publicamos una sencilla escena de aldea, llena de encanto. *La primera Comunión*, representa un grupo de campesinistas á la puerta de modesta iglesia parroquial, donde acaban de cumplir tan conmovedora práctica religiosa. Constituye una bella composición cuyo mérito estimarán nuestros favorecedores.

SEGUNDA PLANA

Contiene tres preciosos dibujos de los distinguidos artistas Sres. **LARRAGA, SUAY Y MAXIMINO PEÑA.** Titúlanse, respectivamente: *Un parque, Provisión de leña* y *Antes del baile.*

TERCERA PLANA

RAMOS ARTAL, firma dos hermosos paisajes dignos de su renombre. Concluimos en esta misma plana la preciosa polka Rosalía.

CUARTA PLANA

Anuncios al cromo de casas anunciadoras
Todos estos trabajos han sido hechos por la casa Portabella, de Zaragoza

TEXTO

Episodio marítimo, por FERNANDO VILLAAMIL.
A una mujer (poesía), por CRISTOBAL DE CASTRO.
Una escritora gallega, por CAMILO DE CELA.
A la luna (poesía), por NICOMEDES PASTOR DIAZ.
Como una manzana, por ATICO.
Pasión del cielo (poesía), por TEODOSIO VESTEIRO TORRES.
El retrato de los ojos (poesía), por BENITO LOSADA.
Se desea un caballero, por SILVIO SILVA.

NOTA.—Para el próximo número preparamos una elegante plana primera, debida al pincel del laureado artista Sr. **RAMIREZ.**
Asimismo publicarémos trabajos de los Sres. Haes, Campuzano, Serra, Pulido, Peña, Serveto, Salces y otros.

Precio del número para el público en general, **15** céntimos; para nuestros suscritores, **10**.

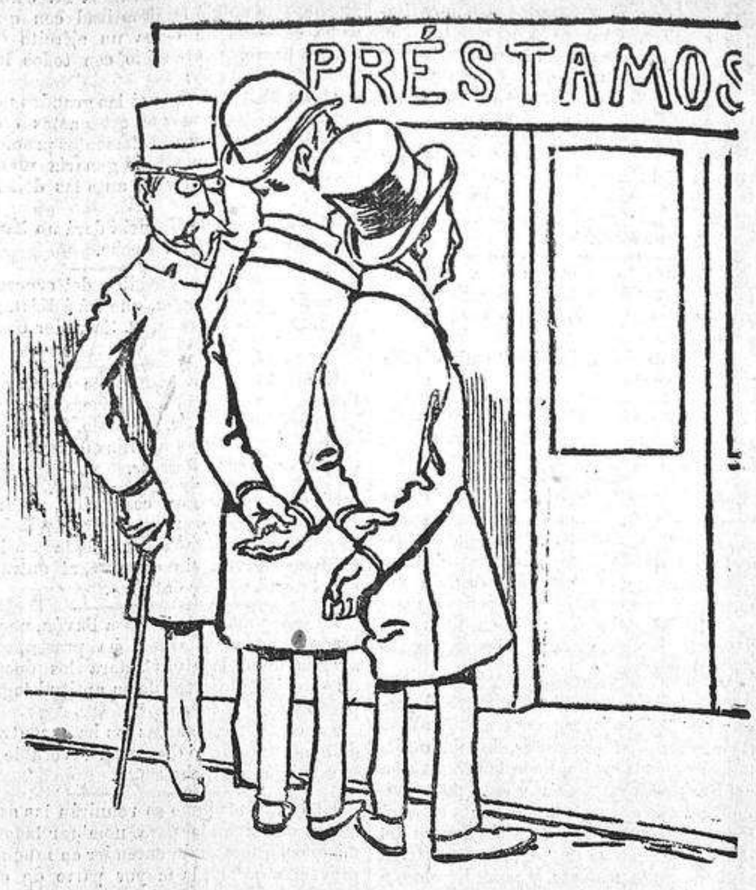

LO QUE QUIEREN LOS ELECTORES DE CEPA

—¡Qué bonito programa para un candidato! ¡Y qué mayoría tan brillante sacaría de las urnas!

DIARIO DE AVISOS DE LA CORRESPONDENCIA DE ESPAÑA DEL DOMINGO 5 DE MAYO

CINCUENTA AÑOS DE USO GENERAL

LA SALUD A DOMICILIO---LA MARGARITA EN LOECHES

CON GRANDES RESULTADOS SIEMPRE

Antibiliosa, antiescrofulosa, antiherpética, antisifilítica, antiparasitaria y **MUY RECONSTITUYENTE.**—Con esta agua, de uso general hace **CINCUENTA AÑOS**, se tiene **LA SALUD A DOMICILIO.**—Premiada siempre la primera con grandes diplomas y medallas de oro y distinciones.—**GRAN REMEDIO** contra las distintas formas del **DENGUE** con que esta dolencia se presentó este invierno.
Depósito central, **Jardines, 15, bajo derecha, Madrid.**—Prevenirse contra anuncios de aguas llamadas naturales y que pretenden ser iguales y aun mejores, y dicen que **no irritan**, y es porque carecen de fuerza. La de **LA MARGARITA** se adapta á todos los estómagos. **NO IRRITA**, y mezclándola con agua resulta aún **MUY SUPERIOR** á los similares. Aunque como purgante no tiene igual el agua de **LA MARGARITA**, sus condiciones terapéuticas tampoco, pues cura con facilidad y prontitud gran número de afecciones del estomago, bilis, herpes, reumatismo, llagas, anemias y demás que expresa la etiqueta de las botellas, y **su gran caudal de agua**, de que carecen las demás aguas, le permite tener abierto un **gran establecimiento de baños** del 15 de junio al 15 de setiembre.
Pedid prospectos y hojas clínicas, que se entregan gratis. **Venta en las principales farmacias y droguerías.**

BOLETIN EUCLESIASTICO DEL DIA 5

Santos del día 5 de mayo.—Domingo III después de Pascua.—El Patrocinio de San José, la conversión de San Agustín y San Pío V, Papa.
Sale el sol á las 4'52; se pone á las 7'1.

CULTOS PARA EL DÍA 5

Se gana el jubileo de Cuarenta Horas en las monjas del beato Orozco, y habrá gran fiesta á San Agustín, predicando un padre de la orden; por la tarde completas y reserva.

En San Pascual, Esclavas y Reparadoras, jubileo perpetuo.

En las monjas de la Encarnación y en las de Santa Isabel, misa mayor.

En la Catedral, á las nueve y media, Horas canónicas y misa solemne.

En la Real Capilla á las diez, y en las parroquias con sermón.

En las Recogidas, á las diez, misa á Nuestra Señora de Lourdes y plática, que dirá el P. Cappa.

Fiestas al Patrocinio de San José.

En San Jerónimo, predicando por la mañana el señor García Cano y por la tarde el párroco, y concluye la novena.

En las Niñas de Leganés idem, íd. señor Martín Sánchez y P. Yagüe.

En las Arrepentidas, señores Calero y Gamiz.

En San Pedro (calle del Nuncio) señores Casanova y Zafraned.

En San Fermín dos padres franciscanos.

En la Latina por la mañana el señor Meneses.

En San Ildefonso D. Manuel Martín.

En San Marcos el párroco.

En Santa Bárbara, ídem.

En el Carmen, ídem; al anochecer duodena.

En el Salvador, ídem.

En la parroquia del Pilar, ídem.

En Santiago y Santa María habrá los cultos que todos los 1º de mes.

En San Martín, íd. íd.

En la parroquia de Covadonga continúa el novenario del patrocinio de San José, siendo orador por la mañana el señor Juste, y por la tarde el P. Francisco Hidalgo.

En las monjas de Santa Isabel, íd., íd., siendo oradores los señores Manzanos y Sarmiento.

Fiestas á la Virgen Santísima.

En San Luis se hará solemne á Nuestra Señora del Amparo y termina el novenario, siendo orador por la mañana en la misa el señor Sarmiento y por la tarde el P. Pompilio.

En Santiago, á la de la Esperanza, los señores Anaya y García Cano.

En Monserrat, á Nuestra Señora de los Desamparados, y sigue la novena, predicando los señores Gamiz y Rodríguez.

En las Carboneras continúa el mes de María, á las seis predicará el señor Sarmiento.

En San Andrés de los Flamencos, íd., el P. Arcos.

En San Ginés, el P. Pardo.

En Cañizares, el señor Juste.

En San Andrés y San Marcos, los párrocos respectivos.

En San Ildefonso, el señor Cura.

Fiestas y ejercicios.

En San Justo (Maravillas) habrá función á la Sta. Cruz, haciendo el sermón el padre Yagüe.

En las monjas de Góngora, al Niño Dios del Remedio, predicando el señor García Cano.

En San Martín habrá culto al Deífico Corazón, predicando el P. Fitá.

En el Cristo de la Salud, íd., otro señor.

En San Lorenzo, el párroco.

En el Caballero de Gracia, al Santo Sacramento; á las diez misa mayor, y por la tarde ejercicios, sermón y procesión de reserva.

En las Servitas, á Nuestra Señora, ejercicios, predicando el señor Villia.

En las Calatravas, á las cinco, continúa el novenario á San Francisco de Paula; será orador el señor Legarraga.

La misa y oficio divino son del Patrocinio de San José.

Visita de la Corte de María.—Ntra. Señora de los Peligros en las Vallecas ó Trinitarias, ó de las Nieves en Monserrat.

Mañana empieza solemne novena á Santa Casilda, costeada por su congregación, establecida en la iglesia de San Ignacio.

Los sermones están encomendados al notable orador Sr. Belda y la parte musical á la capilla Caminals.

Los días 3, 4 y 5 del actual se celebrará en la iglesia de Jesús Nazareno un solemne triduo á la Sagrada Familia de Belem, costeado por la Asociación de Señoras; predicará por las mañanas el reverendo P. Gil, de la Compañía de Jesús, oficiando la notable capilla del maestro don Julio Caminals.

En el convento de religiosas carmelitas descalzas de Santa Teresa de Jesús (Ponzano, 57) habrá solemnes cultos al Patrocinio de San José, patrón de la orden, donde estará expuesto todo el día S. D. M. A las nueve y media se celebrará misa solemne con sermón, que predicará un reverendo padre carmelita, y por la tarde, á las cinco y media, se cantarán completas y reserva solemne.

CASAS DE SOCORRO

En el día 4 se asistieron en las de esta capital 54 accidentes: 18 graves, 22 leves y 14 de pronóstico reservado.

ENTERRAMIENTOS

En el día 4 se ha dado sepultura en los cementerios de esta capital á 66 cadáveres y 2 fetos.

ESTADO ATMOSFÉRICO

La temperatura máxima del día 3 en el Observatorio de Madrid fué de 19'4 grados; la mínima de 7'9.

El día 4 en Madrid ha sido ventoso.

El termómetro del señor Grasselli señalaba 12 grados á las siete de la mañana, 16 á las doce del día y 14 á las cinco de la tarde.

El barómetro indica buen tiempo.

REUNIONES

La Asociación de Propietarios de Madrid celebra junta general ordinaria el domingo 5 del actual, á las dos y media de la tarde, en su domicilio social, calle de Silva, núm. 14, pral.

La sociedad facultativa de Ciencias y Letras celebrará junta general ordinaria el domingo 5, á las nueve de la noche, en su local de la Plaza de la Villa, 2.

VACUNACION MUNICIPAL

El Dr. Balaguer vacunará el día 6 á los pobres del distrito de Universidad, directamente de la ternera, de ocho á nueve de la mañana.

El día 4 se vacunaron 55 en la de Palacio.

Hotel, 28.000 ptas. huerta, jardín, corral, noria, pozo y 169.000 pies que tiene de superficie. Magdalena, 10, zapatería.

EL GREMIO DE CAFÉS CON PLATOS sueltos, tarifa 1.ª, clase 5.ª, epígrafe núm. 1, celebra su juicio de agravios en los salones del Círculo Mercantil, Carretas, 14, el 10 del corriente, á las diez de la mañana.

ESCORIAL
Se alquila casa espaciosa, bien amueblada, con jardín y agua, en el centro de la población, cerca de Florida Blanca. Razón Carpinteros, 17, bajo.

TELEGRAMA
Liquidaciones tiendas loza farsa; compre cuatro vajillas inglesas, plato de moda **grande, 60 pesetas**, Verdadera casa saldos.
Paz, 40, pral.

SE CEDE
local, piso primero, inmediato Puerta del Sol, con gas, luz eléctrica, anaquelería, mostradores y escritorio, á propósito para almacén ó industria. Razón, Preciados, 48, perfumería Los Salmantinos.

HOTEL, SE VENDE, CALLE ALcalá, 170 (frente á Madrid Moderno). Jardín, agua Lozoya, cuadra, pozo, cochera, casa para portero. Razón: Fuencarral, 58, principal.

VENDEN COCHES DE TODAS clases. Paseo de Areneros, 12.

GANGA POSITIVA
60 pts. traje ó gabán ingls. novedad, forro seda. M.° Romanos' 4, pral.

✝
EL SEÑOR
D. ISIDORO LLANOS COLÓN
Arquitecto de la Academia de Nobles Artes de San Fernando, falleció el 4 de mayo de 1877.
R. I. P.
Todas las misas que se celebren el día 5 del corriente en la iglesia de San Antonio de los Alemanes (vulgo Portugueses) por los señores sacerdotes adscritos á la misma, serán aplicadas por el alma del finado.
Sus sobrinos D. Valentín Gómez y D. Antonio Llanos, y su sobrina política doña Josefa Alarcón, por sí y en nombre de sus hijos doña Luisa y don Juan Angel Gómez,
Ruegan á sus amigos se sirvan encomendarle á Dios.

✝
Segundo aniversario
EL SEÑOR
DON JUAN MORENO Y VEGA, comandante de infantería, caballero de la real y militar orden de San Hermenegildo y del Mérito Militar, falleció el 5 de mayo de 1893.
R. I. P.
Su viuda, D.ª Josefa Zanuy; hermanas, hermanos políticos, primos y sobrino,
Suplican á sus amigos se sirvan encomendarle á Dios.
Todas las misas que se celebren el día 5 del corriente en la iglesia parroquial de Covadonga (calle de San Roque), serán aplicadas por el alma de dicho señor.

✝
LA SEÑORA
D.ª JULIANA MARTÍN
DE VIDALES
Viuda de Cortijo
falleció en Valencia el 5 de abril
Todas las misas que se digan en la parroquia de Santa María (Sacramento), por los señores sacerdotes adscritos á ella, serán aplicadas por dicha señora.
Sus hijas la excelentísima Sra. D.ª Pilar y D.ª Carmen Cortijo, sus hijos políticos el excelentísimo señor general D. Mariano Capdepón y el Sr. D. Eduardo López Ochoa, coronel de infantería, ruegan á sus amigos se sirvan encomendarla á Dios.

COMPRA
en cantidad de productos para farmacia, droguería y herboristería, á productores, recolectores ó establecimientos cerrados. Pago al contado. Escribir remitiendo muestras de las yerbas, raíces, etc., ó clasificando la pureza de los artículos á D. Aquilino Fernández, Barquillo, 11, Madrid.

GRAN LOCAL
Se necesita á propósito para una industria. Dirigirse con notas y condiciones á D. Gregorio Yuste, Velázquez, 52 (barrio de Salamanca), de una á tres.

MODAS
Gran salón con bonito surtido de sombreros para señoras y niñas. Tocas y capotas para teatro á precios arreglados. Se reciben modelos todas las semanas. **Caballero de Gracia, 8, ent. dcha.**

La Murciana
Gran fábrica de calzado, **7, plaza de Bilbao, 7,** á la entrada de la calle de San Bartolomé. **Zapatos de verano** desde 2'50 y 3 pesetas, para señora y caballero.

SE VENDEN
hotel, prolongación de la calle de Alcalá, con vasto jardín, cochera, estufas, frondoso arbolado y varios solares en la misma calle. Razón, Barco 9, duplicado, bajo, de doce á cinco.

VENTA DE CASA
El día 10 del actual, en la notaría de D. Zacarías Alonso Caballero, Magdalena, 2, se vende en subasta voluntaria, bajo el tipo de 14.000 duros, una de moderna construcción en la calle del Fúcar, de lo cual informará dicho notario.

SALDOS
lanas para vestidos todos colores á 50 cénts. y pta.; batistas y percales á 25 cénts. Plaza de Celenque, 2.

SALUD Y BELLEZA
del cabello y la barba canos sólo se consigue con la **Tintura belga instantánea**, que los vuelve á su más bello y natural color negro ó castaño. Así se garantiza. Tres pesetas caja.—Mayor, 35, droguería y perfumería (esquina).

TRICICLOS
Se compran.
Hotel Salvat, Madrid Moderno.

SE VENDE UN HOTEL
calle de Cañillas, á la entrada y al Mediodía Prosperidad; tiene jardín y huerta y buena casa sin humedades.
Razón, Capellanes, 14 y 16, 1.°

PERDIDA
El día 3 del corriente se ha extraviado un perro ratonero, pequeño, blanco y negro, con collar de cascabeles y la medalla de matrícula.
Atiende al nombre de PRIM. Se gratificará al que lo presente Plaza del Príncipe Alfonso núm. 6, principal.

CABALLO
En 500 pesetas se vende uno extranjero, cerrado, castaño obscuro. Arlabán, 8, cochera.

ALMONEDA URGENTE POR AUsencia. San Bernardo, 22, 3.° d.ª

AMA PARA CASA DE LOS PAdres. Glorieta de Bilbao núm. 4, portería.

Se alquila gran local, comunicado con la estación del Mediodía por vía férrea. Pacífico, 12, portería.

25 DUROS SE AHORRAN HAciéndose traje y sobretodo en la lujosa sastrería Suiza. Alcalá, 40, 1.°

ALMONEDA
Alcobas maplé, armarios de luna á 90 ptas.; sillas de cuero, espejos, librerías. PAZ, 15, entlo. y pral.

ALMONEDA POR TRASLADO A Cuba; hay piano, camas, colchones, sillas, armarios y máquina coser. Madera, 27, principal dha.

NODRIZAS
Las mejores y reconocidas, las proporciona el gabinete médico de la infancia. Almirante, 10.

SE VENDE MOTOR Á GAS, CUAtro caballos, sistema Otto, molino harinero y limpia poco usado. Razón, San Hermenegildo, 32, mecánico.

La Mina de Estaño.
HORTALEZA, 5.
Primera casa en servicio de estaño para cafés, fondas y horchaterías. Especialidad en moldes y máquinas para helados. Envíos á provincias.

POR NO PODERLO ATENDER SU dueño, se realizan 80 coches de todas clases. Hay berlina Andole.—Alfonso X, núm. 5.

FAMILIA BIEN ACOMODADA ADmite dos personas en familia. Leganitos, 12 y 14, zapatería.

CLARENS PARA EL CAMPO SE vende. San Bernardo, 83.

CUARTOS EXTERIORES: 9 PIEzas, 7 balcones y agua, 10 duros y medio y 11. Olivar, 12.

P. CEDEN HABITACION. RAZÓN, Belén, 13, principal.

PIANO MAGNIFICO, GRAN MOdelo, 700 ptas. S. Andrés, 31, 2.° d.ª

PIANO **ERARD** NUEVO (OCAsión), 1.500 ptas. Fuencarral, 33, 1.°

SE NECESITA UN BUEN RETOcador de clichés. Dirigirse por correo á Esplugas, fotógrafo. Barcelona.

SE NECESITA UN ESCRIBIENTE. Mendizábal, 64, 3.° izquierda.

CABALLERO DESEA TRATO MOdesto en compañía. Tiene cama. Ministriles, 8, carpintería.

PERSIANAS
en la fábrica de Gonzalo, Peninsular, 3. Por mayor á 1'50 ptas. el metro. Por menor las ventajas de fábrica. Veinte clases diferentes, tres clases de cadenas distintas.

Almoneda DE TODOS LOS muebles.
Luzón, 4 duplicado, bajo derecha, de 9 á 6.

¡¡¡TRASPARENTES!!!
Taurinos, novedad, paisajes, flores é iniciales, todos se liquidan á mitad de precio que otras casas. Hules, manteles, plumeros y batería cocina. CABALLERO DE GRACIA, 28, FERRETERÍA, frente á Clavel.

GUÍA JUDICIAL DE LA PENÍNSULA
Por D. Diego López Moya, juez de 1.ª instancia. Obra útilísima para cuantos intervienen en la Administración de Justicia. Indispensable en las Auxiliarías de los tribunales y Juzgados. Se vende en la librería de Guío, Arenal, 14, Madrid. Precio CINCO pesetas.

✝
SEGUNDO ANIVERSARIO
EL EXCMO. É ILMO. SEÑOR
DON JOSÉ GÓMEZ SILLERO
consejero retirado del Supremo de Guerra y Marina, ex senador del reino, ex diputado á Cortes, etc., etc., falleció el día 5 de mayo de 1893
Todas las misas que se celebren el día 5 en el oratorio del Caballero de Gracia de esta corte y en la iglesia Mayor de la ciudad de Loja (Granada), serán aplicadas por el eterno descanso de su alma.
Su viuda, hijas, hijo político, nietos, hermanos, hermanos políticos y demás parientes, ruegan á sus amigos le encomienden á Dios
Los Excmos. é Ilmos. Sres. Nuncio de S. S., Arzobispo de Granada, Arzobispo Obispo de Madrid Alcalá y Obispo de Sion conceden, respectivamente, 100, 80 y 40 días de indulgencia por cada acto piadoso que se aplicare por el alma de dicho Excmo. Señor.

FABRICA DE MUEBLES
de ebanistería y tapicería. Especialidad en juegos de alcoba, comedores, despachos y gabinetes á precios económicos. Calle Mayor, 78, **entrada Luzón, 1**, bajo izquierda.

SORDOS EL PRÓXIMO DÍA 12 DEL CORriente llega á esta corte D. Vicente Ruíz, inventor de los diferentes aparatos acústicos conocidos, y del nuevo aparatito imperceptible con los que los sordos oyen perfectamente, habiéndole concedido S. M. la reina real privilegio por tan humanitario invento.
El Sr. Ruiz solo permanecerá en esta corte hasta el día 24 del corriente. Se hospedará en el **GRAN HOTEL DE ORIENTE, ARENAL, 4,** donde tendrá consulta todos los días de diez á una y de tres á seis.

DINERO POR ALHAJAS C.ª S. JERÓNIMO, 32
CASA FUNDADA EN 1863
Al 2 por 100 pasando de 5000 pesetas
Esta caja de préstamos, por sobrarle capital y tener buenos tasadores, es la que más da y menos interés lleva; vende en subasta los lotes **(vencido el año)** y **devuelve los restos.**
DESEMPEÑA LOS LOTES DEL MONTE DE PIEDAD

VENEREO—SÍFILIS **CONSULTA DE 2 A 4. GREDA, 24, 2.° IZQUIERDA.**

NERVIOS El **Antinervioso Howard** es el tónico más poderoso del sistema nervioso; no tiene rival para curar vértigos, mareos, el insomnio y pesadillas, temblores, ansiedad, sensaciones extrañas, frío, calor, dolor, irascibilidad, paralisis, falta de memoria, de voluntad y de resolución. Obra reconstituyendo. Cuatro pesetas boticas. Depósito, M. García, Capellanes, 1

OFICIALAS
de modista, se necesitan en la calle de Bailén, 15, entresuelo izquierda (frente á la parada del tranvía, en la Plaza de Oriente).

Dama de compañía ó ama de gobierno
Se ofrece á serlo una señora viuda, que ofrece en garantía los mejores informes.
En la contaduría de LA CORRESPONDENCIA DE ESPAÑA darán razón.

ESENCIA DE ZARZAPARRILLA
CONCENTRADA de SÁNCHEZ OCAÑA.—La bebida más sana y eficaz para purificar la sangre y CURAR LAS IRRITACIONES, ARDORES Y ERUPCIONES DE LA PIEL. Frascos de 4, 6, 9 y 12 rs., según tamaño.—El Jarabe 4 rs.—Farmacia, Atocha, 35; frente á la de Relatores.—T.° 33.

ALMONEDA DE ALHAJAS
Por todo el mes hay ricos collares de perlas, joyas de buen gusto, escribanías, candeleros y cubiertos de plata de ley al peso.—**Peligros, 11 y 13, principal.—Horas de 10 á 1 y 2 á 7.**

ADOLFO DE V. PORTELA
MÉDICO-CIRUJANO
ex interno pensionado por oposición del Hospital Clínico de la Asunción, alumno tres veces premiado por la Facultad de Medicina de Cádiz, etcétera.
—o—
En medicina lo que valen son hechos, no teorías
—o—
Hemos curado alteraciones menstruales, leucorreicas y manifestaciones sifilíticas. Evitamos las molestias del embarazo. Obtenemos la fecundación. Estudiamos cuantos fenómenos se relacionan con la generación. Diagnosticamos el sexo del feto. Suprimimos el dolor en el parto. El dolor y las hemorragias precursoras de los abortos desaparecen con nuestro tratamiento.
Enfermas. Si padecéis lo mismo, os curará **Portela.**
Sevilla, 14, pral. De 11 á 1 y de 4 á 5. Consultas por correo.

LA CORRESPONDENCIA DE ESPAÑA

Puntos en que se halla de venta en el extranjero.

BUENOS AIRES..	D. Luis Cambray, calle de San Juan, 548.
LISBOA.....	Sra. Repullés, rua Aurea, 146.
PARIS.....	Agencia Española, 9, rue Chateaudun.
»	Mme. Veuve Rousin, kiosque 44, boulevard Montmartre.
»	Mme. Michel, id., 131, id. des Capucines.
»	Mme. Veuve Drillien, id. 46, idem Montmartre.
»	Mme. Schneider, id. 50, id. id.
»	Mme. Lapointe, id. 213, id. des Capucines.
»	Mme. Lemaitre, kiosque 34, boulevard des Italiens.
»	Mme. Alhanme, kiosque 172, rue Saint-Lazare.
TOULOUSE.....	Mr. Sanvoisin, kiosque de journaux allei Lafayette.
BIARRITZ.....	Mr. Victor Benquet, librairie.
LONDRES.....	J. Dematteo, «Librairie Française», 9, Coventry Street, W. 39, Old Compton Street, Soho.
TANGER.....	R. Orive, Bodega Española.
GIBRALTAR.....	D. Luis González.
BORDEAUX.....	Mr. L. Robin, 17, rue Vital-Carles.

COMPAÑÍA MADRILEÑA DE URBANIZACIÓN
PRÍNCIPE, 3, ENTRESUELO

Pagos en abril de 1895.—Nómina, 541-72.—Alquiler local, 229-15.—Gratificación de portería, 5.—Alumbrado, 37-81.—Calefacción, 10-50.—Al señor Bardatxi, trabajos de contabilidad, 125.—Al Sr. Porres, por un plano, 40.—A Llarena, gratificación por cobranza, 25.—Por tres facturas de trabajos del proyecto de elevación de aguas presentado en el ministerio de Fomento, 1.139-50.—Al señor Membrillera, á cuenta de postes de hierro y vallado con espino artificial, 700.—Al guarda del hotel, por sus jornales, 62.—Al Sr. Alonso, por encuadernacion de dos ejemplares del proyecto de elevación de aguas, 15.—Anuario Bailly-Bailliere, 25.—Gratificación al conserje de El Fomento de las Artes, 10.—Al notario Sr. D. Monreal, por cancelación de escritura del Sr. Scharff, 51-79.—Al señor Belmás, á cuenta del primer hotel, 668-50.—Al Sr. Cerrada, por material de oficina, 100.—Al Sr. Pelegrini, material de oficina de varios meses, 210-85.—Por ídem, al Sr. Peant, 63.—Por dos palas, zapapicos y dos astiles, 13-50.—Papel sellado, 20.—Pago en el registro de Alcalá, por cancelación de escritura del Sr. Scharff, 5.—Certificación de tierras pedida al registro de Alcalá, 39-30.—Publicidad, 264.—A Fermín García, por siete jornales en el terreno, 14.—Al Sr. Noguera, por tres viajes á Alcalá, 32-45.—Coche á Canillejas y B.° de la Concepción, 19-25.—Coches y tranvías, 60.—Menudos, 25-45.—Comisiones, 110.—Total, 4.672-77.—Ingresos en este mes: por dividendos pasivos, 5.170 pesetas.—Terrenos, 44-66.—Arriendo de pastos, 75.—Recogido el depósito del Ayuntamiento, 25.—Total, 5.314-66.—Existencia en caja en 1.° de abril, 135'11.—Idem en el Banco de España, 2.200.—Existencia en caja en 1.° de mayo, 427.—Idem en el Banco de España, 2.550.

✝
PRIMER ANIVERSARIO
LA EXCMA. SEÑORA
DOÑA TERESA REAL Y SAINT JUST
condesa de Verdú y viuda del general D. Luis Dabán
FALLECIÓ EL DÍA 5 DE MAYO DE 1894
R. I. P.
Todas las misas que se celebren el día 5 del actual en la iglesia de la Presentación (vulgo Niñas de Leganés) serán aplicadas por el alma de dicha excelentísima señora.
Sus primos D.ª Josefa Martínez, D.ª Orosia Saint Just de Alvear, D.ª Rosario Guerra, D.ª Juana Saint Just de Gamir, D. José Laguna Saint Just, D.ª Orosia Laguna de Herce y D.ª Teresa Laguna de Durán; sus hijos políticos D.ª Carolina, doña Luisa y D. Luis Dabán; sus hermanos políticos los Excmos. Sres. D.ª Carlota Dabán de Gallón y don Antonio Dabán y Ramírez de Arellano, sobrinos, primos políticos y testamentarios
Ruegan á sus numerosos amigos se sirvan encomendarla á Dios.

✝
LOS EXCMOS. SEÑORES
D. ANTONIO DE ALÓS Y LÓPEZ DE HARO
Y
D.ª JOSEFA DE ARREGUI Y CIGA
MARQUESES DE HARO
fallecieron respectivamente, el 5 de mayo de 1893 y el 21 de junio de 1882.
Todas las misas que se celebren el día 5 del corriente en San Andrés de los Flamencos y el día 7 en la parroquia de la Concepción (barrio de Salamanca) por los señores sacerdotes adscritos á las mismas, serán aplicadas por el eterno descanso de dichos señores.
Su hijo, nietos, hijas políticas, hermana política, sobrinos y demás parientes, suplican á sus amigos los encomienden á Dios.

2009 Ministerio de Cultura