LA CORRESPONDENCIA DE ESPAÑA

PRECIOS DE LA SUSCRICIÓN
MADRID: ED. DE LA MAÑANA UNA PTA. MES.
PROVINCIAS Y PORTUGAL, 5 PTAS. TRIM.
EXTRANJ. Y ULTRAMAR, 12 PTAS. TRIM.
PRECIO DE LA VENTA
Por menor: 5 céntimos el ejemplar.
Por mayor: 90 céntimos 30 números.
PUNTO ÚNICO DE SUSCRICIÓN.
MADRID. FACTOR, NÚM. 7.

DIARIO POLITICO Y DE NOTICIAS
ECO IMPARCIAL DE LA OPINION Y DE LA PRENSA.
HACE TRES EDICIONES: A UNA PESETA LA DE MADRID DE LA MAÑANA.

PRECIO DE LOS ANUNCIOS
UNA PESETA LINEA.
Los anuncios de primera plana, reclamos, etc., financieros referentes á Bancos y Sociedades, á precios convencionales.
Se reciben exclusivamente en esta Administración y en la Sociedad General de Anuncios, ALCALA 6 y 8, entlo.
En el extranjero se reciben exclusivamente por la *Agencia Havas* (8, *Place de la Bourse*, 8) y por todas sus sucursales.

AÑO XLIII. NUM. 12514 | PRIMERA EDICION DE LA MAÑANA | Madrid, Lunes 11 de Julio de 1892 | PARA LOS SUSCRITORES EN MADRID | OFICINAS, FACTOR, 7.

AGUA DE TOCADOR DEL CONGO
Si en la jofaina echais algunas gotas cámbiase el agua en líquido espumoso que al rostro da perfume fino y grato y vuelve el cútis blanco, puro y hermoso.
Victor Vaissier, creador del Jabon del Congo.

SE HACEN VESTIDOS DE SATEN, BATISTA Y lana, desde 40 ptas. Rodriguez, Pl. Angel, 6

COGNAC JEREZANO
Jurado Castellón y C.ª Jerez

1.000 DOCENAS
Jabon des Demoiselles. Caja de 3 pastillas 1'50 ptas. Depósito central para los pedidos de toda España. Perfumería inglesa. Carrera de San Jerónimo, 3.—NOTA. Esta casa obsequia á su clientela con un abanico japonés.

PAPELES PARA CARTITAS
Y ESQUELITAS DE FANTASIA
Las señoritas hallarán un gran surtido en Cartes de Sevres, Bourbon, Sultan, Valois, D'Arragon, Royal, Duchesse y otros.
GONZALEZ Y RODRIGUEZ
Carretas, 3, cerca de la Puerta del Sol.

TRASPORTES ALMERÍA, BALEARES, CANARIAS, extranjero y Ultramar.—L. Ramirez, Alcalá, 12.

NEGOCIO SEGURO SE COLOCA DINERO CON buen interés y sobre garantías á elección del capitalista. Colmillo, 7, p., 10 á 1 y 6 á 8.

BALNEARIO DE INSALUS
El que quiera pasar el verano ó parte de él con increíble economía y *confort*, en la fresca y pintoresca provincia de Guipúzcoa, cerca de la industrial Tolosa y de Betelu y á hora y media de la hermosa, alegre y concurrida ciudad de San Sebastián, que vaya al
BALNEARIO DE INSALUS
PRECIO, comprendido cuarto y abundantes y suculentas comidas, VEINTICUATRO REALES AL DIA.
Criados y niños menores de 10 años, DOCE. *Los menores de tres años, nada.*
INSTALACIÓN HIDROTERÁPICA COMPLETA
Esta excelente AGUA DE INSALUS, inmejorable bebida de mesa y muy recomendada para los que padecen del estómago y vías urinarias, sigue vendiéndose con gran aceptación en el *Despacho central, Barco, 18, teléfono 1078*, y en las principales farmacias y droguerías. Se puede tomar como refrescante el AGUA DE INSALUS en esta estación y suple con ventaja á la cerveza y bebidas análogas.

CUENTOS DEL DOMINGO

NI LA TRINIDAD TE SALVA

(Recuerdos de Andalucía.)

En medio de un espeso olivar, á tres leguas escasas de Sevilla, y á la orilla misma del camino que desde esta ciudad conduce al pueblo de Villafranca de la Marisma, existía hace seis ú ocho años una antigua y medio arruinada venta llamada del *Olivo gordo*. En este parador, tristemente célebre por los robos y asesinatos que se cometieron en sus inmediaciones, solian detenerse á dar un pienso á las bestias y un calentón á las manos todos ó casi todos los arrieros de Utrera y Lebrija, y la noche que principia y concluye nuestra historia no eran pocos los que asediaban la gran hoguera que ardia en el portal.

Curioso cuadro ofrecía la venta en las primeras horas de la noche. Todos reian y hablaban á la vez, todos juraban y maldecian y fumaban sin cuidarse del vendabal que zumbaba horriblemente, ni de la lluvia que caía sin descanso. En semejante confusión, ninguno de los huéspedes del *Olivo gordo* se acordó de ofrecer un puesto en la lumbre á una infeliz mujer que el ventero Juan Araña recogiera la tarde anterior, viéndola casi desfallecente de cansancio, y que, con la cabeza metida entre las rodillas, se habia sentado junto al pozo, cuidándose tanto de sus compañeros de posada como éstos parecían cuidarse de ella.

Ya era bien entrada la noche y los trajinantes continuaban todavía al amor del fuego y de los tragos de aguardiente, que con mano franca, y por su dinero, les distribuia el compasivo Araña, cuando llegó á la venta, caballero en castaño de buena estampa y largas crines, D. Alfonso de Contreras, hombre que rayara en los cuarenta años, y sujeto tan conocido en la Andalucía baja por sus muchas riquezas, como por su habitual melancolía. Apenas el ventero reconoció al noble recién llegado, se dió la enhorabuena por tan inesperada visita, haciendo entrar al caballo en la cuadra y proporcionando al caballero un lugar en la lumbre, lugar que éste aceptó sin pronunciar palabra.

La llegada de Contreras contuvo por algunos momentos en su chocarrera locuacidad á los momentáneos habitantes de la venta, hasta que el corsario Curro Atina, menos respetuoso ó más fastidiado del poco usado silencio, se diririgió, con una fuerte interjección andaluza, á su compadre Mal-alma, rogándole por los clavos de Cristo que contase algún *sucedio* de su nada santa y borrascosa vida.

La proposición de Atina fué acogida con entusiasmo por todos los concurrentes, y con indiferencia por Mal-alma, quien, sin embargo, convino en dar gusto á la *buena compañía*. Pero antes de escuchar la historia, necesario es que bosquejemos rápidamente al historiador.

Antonio Perniles (a) Mal-alma, nació en San Bernardo, arrabal de Sevilla; se educó en la playa y pasó los primeros años de su juventud en la cárcel de aquella ciudad entre los más famosos ladrones de Andalucía. Su grande afición á tomar lo ajeno contra la voluntad de su dueño, le condujo primeramente al presidio de Ceuta, y, después de satisfecha su condena, á la partida de *José María*, en la que alcanzó el nombre de Mal-alma por sus muchas atrocidades. Indultado con sus compañeros en 1833, no quiso volver á Sevilla, y se estableció en Lebrija, desde donde hacia frecuentes viajes á su patria en calidad de ordinario ó arriero. La edad de Mal-alma, en la época á que nos referimos, era treinta y cinco á cuarenta años, su estatura más bien alta que baja, su cara horrible, desfigurada por un chirlo que le atravesaba la nariz perdiéndose en las pobladas patillas; la voz algo tartajosa y el mirar traidor y sombrío.

Hecha esta pequeña digresión, que los lectores sabrán perdonarme en gracia de su necesidad, seguiremos nuestro cuento con el de Perniles.

—A farta de pan güenas son tortas—empezó Mal-alma,—y si nó pueo contá los amores de Rordán y Gaiferos, ayá van mis amores, que no agachan el deo á los dose pares de Fransia, ni al mesmo Carlomannos. Es, pues, el caso, que una mañana hase tres inviernos, me llamó el pare cura y me dijo: —«Antón, tú tienes muchos pecaos y es preciso que hagas güenas obras. Juaniya la jilandara, se ha queao sin mare y sin más amparo que Dios, y es menesté que la lleves á Seviya de balde y en descargo de tus curpas.»—Si la jembra hubiera sio vieja ó fea, no la vale Ponsio-Pilato; pero Juaniya era presisamente la mosa que más gorpe me daba en toa Lebrija, y no hay que desir si cuplí el encargo, po amor de Dios, según queria el pare cura. Algunas veses desaba yo habérmela encontrao en el camino, cuando con el Tempraniyo (1) y á la cabesa de veinte muchachos como veinte torres, poníamos la ley al mundo; pero aqueyos tiempos eran pasaos, y ya que grasias á la Trinia, mi protectora, escapé con el peyejo, no queria meterme en nuevas dansas. Con tóo: apenas el güeno del cura colocó en las amugas de su ama á la donseya, cuando miándola de reojo dije para mi capote: ni la Trinia te salva.

Notable y distinto efecto hizo la herejía de Perniles en su auditorio. La mayor parte de los arrieros soltaban estrepitosas carcajadas, mientras otros, más prudentes ó más honrados, siguiéron prestando su atención en silencio. El noble hacendado clavó por un momento la vista en la fea é impasible cara del narrador, quien acompañaba en su alegria á los más desaforados.

La pobre mujer, arrinconada junto al pozo, alzó también la cabeza, no sabemos si curiosa ó indignada, y entonces el caballero, que apenas reparó en ella al entrar, pudo contemplarla á su sabor. Tendría esta infeliz poco más de diez y ocho años, y al través de sus descarnadas y pálidas mejillas, se divisaban dos ojos rasgados y negros, pero nublados por los pesares y humedecidos por las lágrimas.

—¡Pobre niña!—murmuró el hidalgo.

Y Mal-alma, un tanto repuesto de su intempestiva alegría, prosiguió de esta manera:

—Pues, como iba disiendo, la muchacha era tan boba como linda. A la media legua ya me había encajao el nombre de su mare y el de su parino, y hasta el ofisio del pare de su mare, que si no me equivoco, era panaero...

—¡Panadero! —repitió Contreras.—¿Y el nombre de su madre?

—Teresa, según desian en el pueblo; era una esgalichá que se escapó de su casa con un moso á quien queria, y que luego la abandonó y...

—¿Dice usted que Teresa ha muerto?

—Esta Naviá hase tres años.

—¿Y la jóven?... ¿Qué hizo usted de la jóven?...—siguió preguntando D. Alfonso con mal disimulada ansiedad.

—La jóven, como usted dise—respondió Perniles con cierta sonrisita de mal agüero,—encontró cuanto podia desear. Nesesitaba un protector y una familia, y como era tan inosente, yo la tomé por mi cuenta, y mi prima Pepa, la mejó que guisa tonono (2) en San Bernardo, se encargó de ponerla al corriente en su ofisio.

—¿Y después?...

—Espués, amo mío, la echó mi prima á la calle porque no servia para nada, y cuando vino á reconvenirme por todo el bien que la habia hecho, me queé con este relicario, que era de su mare, en pago de viajes y alimentos.

Contreras tomó con manos trémulas el relicario que Perniles presentaba, como prueba de su victoria, y casi al mismo tiempo un grito espantoso llamó la atención de todos los concurrentes hacia la infeliz mujer del pozo, que habia caido desmayada en medio de las mas terribles convulsiones.

—¡Miren ustés un caso raro!—exclamó Perniles.—¡Quién habia de pensá que al cabo de tres años... Arana, toma esta peseta y dala de mi parte á esa arrastrá cuando resusite, que yo voy á tomá con mis machos el camino de Seviya.

—Esta desgraciada—repuso Contreras pudiendo apenas contener su indignación—no necesita limosnas; y con amorosa solicitud empezó á prestarla toda clase de socorros.

La hoguera se habia apagado. Entonces cada cual, sin cuidarse de los males ajenos, pensó en sí propio, y unos tendieron las enjalmas y aparejos de sus mulos para sentir ménos la influencia del duro suelo, y otros, despues de ajustar cuentas con Araña, salieron á la deshilada de la venta: de este número fué Perniles. Don Alfonso le siguió con la vista, y tan luego como supuso que habria entrado en los olivares, que se extienden á derecha é izquierda del camino, hizo colocar á la desmayada joven sobre la propia cama del ventero, y dijo á este:

—Juan, préstame tu escopeta: la mia está mojada y tengo precisión de llegar antes del amanecer á Sevilla.

Araña se tuvo por muy dichoso en poder servir á tan rico como generoso caballero, é inmediatamente le trajo su escopeta de dos cañones con abrazaderas de plata.

—Que me saquen el caballo—gritó don Alfonso, añadiendo algunas palabras al oido de la ventera.

Pocos instantes después el caballo estaba á la puerta del parador y con su jinete en la misma dirección que tomó Mal-alma.

—El diablo me lleve—dijo la ventera á su marido, mientras Araña fregaba los vasos de la velada,—si el cuento de Perniles no toca muy de cerca á esa muchacha y al señor don Alfonso. ¿No observaste, Juan, cómo chispeaban los ojos del caballero al escuchar las bufonadas de Mal-alma, y con qué interés me hablo al oido? Pues me suplicaba que velase sobre la suerte de la niña, en tanto que él volvia *muy pronto*.

Un escopetazo, cuya sorda detonación se percibió confusamente dentro de las tapias de la venta, puso fin á las observaciones de su dueña, la que, sobrecogida de espanto, exclamó:

—¡Jesús María!

Pero Juan Araña, más acostumbrado á semejante música, dijo con socarrona ironía:

—Ni la Trinidad te salva.

Y acabando de cerrar la venta, añadió:

—Ahora que se hunda el mundo.

No habia concluído el propietario del *Olivo gordo* la campanuda frase con que desde su pequeña fortaleza despreciaba los vaivenes y la enemistad del mundo entero, cuando sintió galopar un caballo y en seguida tres precipitados golpes en la puerta del parador.

—¿Quién?...—preguntó Juan.

—Contreras—respondió desde afuera el hidalgo con voz algo temblona.

—Sea bien venido de nuevo á esta humilde choza—repuso el ventero, abriendo de par en par las puertas.

—¿Dónde está la infeliz?...

—En mi casa, en la misma cama—se apresuró á contestar la ventera—donde su merced hizo ponerla.

—Gracias, Benita, mil gracias; pero completa la obra ayudando á tu esposo á colocar á esa desmayada niña sobre mi caballo.... Bien, así está bien.... Ahora, Juan, toma esos doscientos pesos por tu escopeta, que he perdido en el camino, y á nadie digas que he vuelto esta noche á tu posada.

A la mañana siguiente, los trajineros que habian dormido en la venta del *Olivo gordo* encontraron el cadáver de Mal-alma con el cráneo desbaratado, y cerca de él una escopeta de dos cañones con abrazaderas de plata.

—¡Ni la Trinidad te salva!—dijo el peor intencionado, acordándose del cuento de la noche anterior.

Y todos se apresuraron á alejarse, para evitar relaciones con la justicia.

D. Alfonso de Contreras llegó aquella misma madrugada á Sevilla, y sus parientes supieron con disgusto que el opulento caballero habia encontrado una heredera en el fruto de ciertos amores antiguos, pero nunca olvidados. La pobre del *Olivo gordo* era su hija.

MANUEL M. DE SANTA ANA.

Nota. Este cuento fué publicado por su autor el año 1814, y se reimprime ahora sin su permiso.

(1) Apodo familiar del bandido José María.
(2) Asadura de vaca.

ECOS DEL MUNDO

Leemos en *La Liberté*:

«Una aldeana del Palatinado, cerca de Saint-Ingbert, acaba de formular una curiosa profecía acerca del resultado de la futura guerra franco-alemana:

«Los aliados atacarán á la república por el principado de Neufchatel en Suiza. La Francia se levantará en masa. Entonces aparecerá un hombre que rechazará al enemigo. El emperador de Alemania morirá en una gran batalla, y será el último soberano de su raza. Toda la Europa será republicana, á excepción de Rusia.»

Como detalle importante añade *La Liberté* que la profetisa, en su juventud, predijo el resultado de las guerras del 66 al 70.

Dice *Il Secolo*:

«Sigue envuelto en el más profundo misterio el asesinato cometido en la persona de la hermosa joven Orssola Pippan, á la cual se encontró muerta de dos tiros de revólver y siete puñaladas.

El asesino golpeó el rostro de la víctima con objeto de evitar que pudiera ser identificada.

La desdichada joven había ganado el primer premio de belleza en el famoso concurso de Torino.»

Un linchamiento más.

En medio del dia, y con el mayor cinismo, unos hombres armados invadieron la cárcel de Shelbyville, Tennessee, en la que se hallaba preso un llamado Bates, acusado de haber asesinado á su mujer; se apoderaron de él, y lo colgaron de un árbol en el mismo patio del tribunal.

El infeliz linchado protestó hasta última hora de su inocencia; pero ¿qué importa eso á los linchadores?

El último asesino detenido actualmente en Berlin constituye un verdadero fenómeno psicológico excepcional. Es un jóven de diez y siete años, hijo de padres honrados, buen obrero y muy dado á la pasión inocente de amaestrar palomas.

Este jóven ha asesinado á una amiga de su familia, siendo rarísimos los móviles del crimen, pues parece que solo lo cometió instigado por un amigo que le dijo que tenia necesidad de dinero y que iba á matar á alguien para procurárselo. En efecto, el crimen se realizó y el criminal envió íntegra al instigador del asesinato la cantidad robada.

Se espera con gran impaciencia la vista del proceso para apreciarlo bajo el punto de vista psicológico. El interés jurídico no existe, porque el asesino ha confesado su crimen.

Dos bellezas de Charlestown, las señoritas Gertrude Hayer y Lizzie Spears, hace ya largo tiempo que se disputaban con encarnizamiento la supremacía en el número de sus admiradores y en los triunfos de su hermosura.

Merced á su afabilidad, á su buen carácter ó á lo que fuera, la Srta. Spear habia logrado reunir á su lado una corte mas numerosa que su rival, y ésta, que no podia soportar su derrota, habiendo encontrado un dia á la que la habia vencido, sacó un revólver y la disparó cinco tiros, con tanta fortuna para ambas, que ninguno de ellos dió en el blanco, lo que es de celebrar, por más que no haga mucho honor á la puntería de la jóven.

Este suceso acaso pueda dar lugar á consecuencias serias, pues se teme que los adoradores de una y otra belleza tomen la defensa de sus respectivas dulcineas.

Los muertos en la catástrofe de Ouchy, comunicada por telégrafo, ascienden á 22. Han sido identificados muchos de ellos, entre los cuales figuran M. Blanc, comandante de la gendarmería de Aunecy, y el de mistres Abbot de nacionalidad inglesa.

Llegada del *Vega*.

La llegada á Nueva York del vapor portugués *Vega*, acerca de cuya suerte se habian concebido tantos temores, suponiendo que podia haber naufragado, ha hecho desaparecer todo recelo á este respecto.

Traia 20 pasajeros de cámara y 475 de proa, y su retraso no fué debido á malos tiempos ni á averia alguna, sino á haberse detenido en las Azores más tiempo del que aquí se suponia.

Reina, sin embargo, gran intranquilidad, pues si no ha sido el *Vega* el buque que chocó con el *Frederick B. Taylor* ó con el que quiera que sea cuya proa encontró el capitán del *Ocean*, habrá sido algún otro, lo que hace que se experimente seria inquietud por cualquier buque que se retrase en llegar.

Un canónigo de Viena que vive retirado en Gratz, acaba de descubrir un magnífico cuadro de Murillo.

El cuadro habia sido adquirido por un oficial, que no supo apreciar el valor inmenso de aquella obra de arte.

La pintura está hecha sobre madera y representa *La degollación de los Inocentes*.

En un ángulo se ve la cifra 1600 y las iniciales del célebre maestro.

En una lista encontrada en el archivo de la policía vienense, se lee el nombre del célebre compositor Ricardo Wagner, con la siguiente anotación:

«Individuo político peligrosísimo. Es uno de los principales agitadores que conspiran contra el gobierno. Fué procesado por su participacion directa en la revolución de Dresde en marzo de 1848. Tiene intención de trasladarse á Zurich y vive actualmente en Alemania. Si realiza su viaje deberá ser arrestado inmediatamente y conducido al tribunal real de Dresde.»

El terrible revolucionario fué no obstante el mejor amigo de un rey.

Un astrónomo de Praga profetiza para estos dias un período de grandes cambios atmosféricos y temblores de tierra.

Comenzarán á notarse estos fenómenos el dia 8 de julio y se prolongarán hasta despues del 11, con intervalos de relativa calma.

Estas perturbaciones serán producidas por el período de rotación del sol y por la presencia de innumerables estrellas errantes, afortunadamente

El mentir de las estrellas
es muy seguro mentir,

porque hasta ahora, y estamos acabando el período profético, no se han confirmado los pronósticos del sabio.

DIARIO DE MADRID

ALMANAQUE

Santos del dia 11 de julio.—Nuestra Señora del Milagro; San Pio I, papa y mártir, y Santa Verónica de Julianis.

Sale el sol á las 4'36; pónese á las 7'34.

CULTOS PARA EL 11

Se gana el jubileo de Cuarenta Horas en San José y continúa el novenario de la virgen del Carmen, predicando en la misa el señor Marqués y por la tarde el señor Manzanos; después procesión de reserva.

En San Pascual jubileo perpetuo de Cuarenta Horas y continúa el novenario, predicando los señores Rivilla y Bermudez Cañas.

En San Sebastian los señores Viscos y Roncero.

En Santiago los señores Corrales y Vigier.

En San Ginés los Sres. García Cano y Anaya.

En San Martín, por la tarde, el señor Belda.

En el hospital del Carmen, el padre Luis Fernandez.

En Monserrat el señor García Morales

En San Lorenzo el señor cura.

En el Buen Suceso el señor rector.

En San Ignacio el señor Mon.

En San Marcos el párroco.

En Atocha, por la tarde, el rector.

En Santa Cruz el señor Castro.

En las Descalzas Reales, gran función á la Virgen del Milagro y termina la novena; orador en la misa el señor Marqués y por la tarde el padre Fita.

En Santa Isabel función á San Bernabé, orador el señor Uribe.

En el Cristo de la Salud cultos como todos los lunes.

En el de San Ginés, por la noche, predicará el señor Segovia.

La misa y oficio son en conmemoración de todos los romanos pontífices santos.

Visita de la Corte de María.—Nuestra Señora del Milagro, en las Descalzas; de Fuencisla, en Santiago.

ASILO DE LA NOCHE

En el costeado por el señor Santa Ana en la calle de Aceiteros, núm. 18 (Cuatro Caminos) han tenido abrigo, cama y sopa en la noche del 9 de julio, 9 hombres, 12 mujeres.—Total, 21.

ESTADO ATMOSFÉRICO

La temperatura máxima del día 9, según el Observatorio de Madrid, fué de 37'7 grados; la mínima, de 20'2.

El día 10 en Madrid ha variado poco del anterior.

El termómetro del Sr. Grasselli señaló 25 grados á las siete de la mañana, 37 á las doce del día y 35 á las cinco de la tarde.

El barómetro indica buen tiempo.

MONTE DE PIEDAD

Han ingresado en la Caja de Ahorros, pesetas 341597, por 1891 imposiciones, de las cuales son nuevas 289, y se han satisfecho en los días 8, 9 y 10, ptas. 297998, á solicitud de 518 imponentes, 253 de ellos por saldo.

—El pueblo es tan pobre, que no puede proporcionarlos.

De encarnado que estaba, el general se puso morado.

—¿Entonces, nada?

—El pueblo no está habitado sino por pobres leñadores que carecen de todo.

—Muy bien. Rebelión tenemos.

—En mi cortijo podeis tomar todo lo que resta.

El general dió un gruñido de mal agüero.

—¿Y los pillos que han matado á nuestros dragones?—repuso.

—Ignoro lo que quereis decir.

—¿De dónde son?

—No sé nada.

—Muy bien—repitió Von Gœben.—¿No quereis hablar?

El alcalde calló.

El general dijo algunas palabras á uno de los oficiales, y continuó su interrogatorio:

—¿Persistís?

El viejo Tremor parecía mudo.

—Desde luego incendiaremos el pueblo.

—Como gusteis. Vos representais la fuerza.

—A las ocho, si no habeis declarado quiénes son los culpables, se os fusilará.

Una sonrisa de resignación pasó por los labios del anciano.

Los mártires, en la exaltación de su fe, debieron sonreir así ante el suplicio.

A una seña, los funcionarios se lo llevaron fuera.

—No cometereis ese acto de ferocidad, general—dijo Oliverio.

—¿Quién me lo estorbará?

—Ese hombre nada sabe, y aun cuando lo supiera todo, el honor le impediría hablar.

—Tanto peor para él.

—¿Y el pueblo?

—Le servirá de escarmiento.

—Sea. Incendiadlo todo, general, el castillo también, pero librad á este hombre.

Von Gœben, moviendo la cabeza, redonda como una bola de billar, repuso brutalmente:

—No se hable una palabra más del asunto. Exigencias del cargo... ¡Saludable terror!

Es preciso hacer justicia al marqués.

Insistió con energía, al extremo de encolerizar á su huésped, cuyos ojos causaban espanto.

—Callaos—gritó.—¡Cada cual defiende su pellejo como puede, diantre!

Oliverio llegó hasta la bajeza.

—Soy vuestro amigo, general.

—No hay amigos, mientras dura la guerra. ¡Despues ya veremos! Celebro haberos conocido. Incendiaré la casucha con el resto ese de que me hablaba.

—Por la marquesa—suplicó Oliverio.—¡Triste espectáculo para una noche de boda!

Von Gœben titubeó.

—La tendré bajo llave en su pabellon—dijo.—Escogeré un sitio donde no pueda ver nada. ¡Favor especial! ¡Y es bastante!...

Cansado de luchar, el marqués se encogió de hombros.

Tuvo que callar á la fuerza.

Quiso retirarse.

Pero él tambien estaba prisionero, en el salón.

—En rehenes—dijo el general con cierta bondad, no exenta de finura.

Fué preciso quedarse.

En diciembre anochece muy temprano.

Desde la ventana, junto á la cual estaba apoyado, vió el marqués que pasaban soldados en todas direcciones llevando antorchas en la mano; y asistía con indiferencia al saqueo de su casa, porque solo se fijaba en una ventana del ala del edificio ocupada otras veces por Elena, y á través de cuya persiana se veia luz.

Sepamos qué sucedía allí.

XXIII

No pudiendo prever esos sucesos, el marqués no habia hecho preparativo alguno en el castillo.

El general Von Gœben y su tropa se habían interpuesto en la realización de sus planes.

Siempre acompañado de la escolta que su amigo le había destinado, hubo de resignarse á dejar á Solange sola en sus habitaciones y volver al salón.

En cuanto él salió de allí, Solange, recogiéndose en sí misma, examinó el lugar donde se hallaba.

Era un aposento inmenso, tapizado de un precioso bordado en oro sobre fondo blanco.

Bastó un fósforo para convertir en una verdadera hoguera la chimenea.

Todo respiraba allí elegancia, riqueza y buen tono.

En uno de los centros de la pared, frente á la chimenea, había un retrato que representaba una jovencita, de pié, delgada y débil, de melancólica expresión y dulce sonrisa.

—Ya sabes—dijo—que si vienen los otros... hay que dejarlos pasar.

Simón exhaló un gemido.

—¡Santo Dios!—exclamó.—¿Y por qué?

—Maese Chadouin ha deslizado en mi oido ese aviso.

—¿Tienen miedo?

—No. Han ideado un lazo. Los que entren en Chevagnes te aseguro que no saldrán.

El herrero movió la cabeza.

La orden le pareció muy dura. Tenía más confianza en sus balas que en las invenciones de los canteros y labradores del pueblo.

Sin embargo, cuando la *Bigornia* le participó que los Souvray eran del complot se resignó á pesar suyo.

—Como quieras—dijo á su mujer.—Pero iré. Quiero verlos, seguirlos como un perro por el bosque.

Mucho antes de que amaneciera se levantó.

Por vez primera, la *Bigornia* le oyó murmurar una oración, arrodillado en una esquina del tinglado.

Fingiendo que dormía, pudo enterarse del sentido de sus palabras.

El cazador rogaba á Dios que le perdonara la muerte del guarda.

Cuando él se levantó, ella hizo un movimiento como si despertara.

—¿Vienes?—dijo él—Me dá el corazón que el día será rudo.

Anduvieron largo rato á oscuras.

Cuando amaneció habian llegado al límite del bosque.

Simón, buscando las huellas de los prusianos, dijo:

—¡Nada! Por aquí tendrán que venir.

La *Bigornia* se había separado de él veinte minutos antes, para buscar más lejos, del otro lado, la señal de las herraduras de los caballos, cuando él oyó de pronto un grito, prolongado, y dijo:

—¡Es ella!

La *Bigornia* le advertía algun peligro.

Por instinto se ocultó entre la maleza.

Y en esto vió dibujarse dos sombras negras sobre el claro fondo del lado de Levante.

—¡Hélos ahí!—dijo, acariciando la escopeta.

Eran dos hulanos.

Avanzaban con precaución, mirando ansiosamente á todos lados, casi de pié en los estribos, deteniendo los caballos á cada rato para cerciorarse bien, y estudiando, como los Simón, el suelo, para buscar las huellas...

Hasta los caballos parecian inquietos.

Poco á poco se acercaron donde estaba Simón y miraron por ese lado.

Estaban á treinta pasos de él.

Su corazón latía con violencia; pero no de miedo, sino de placer.

No lo distinguieron, y continuaron su marcha.

Uno de ellos, antes, se introdujo dos dedos en la boca y lanzó un estridente silbido.

En seguida una docena de exploradores aparecieron por la esquina de un vallado, detrás del cual habían tenido la prudencia de esconderse, y se reunieron á los otros.

El grito de la lechuza, que no era otro que el de Simona, llegó por tercera vez á oidos del herrero, pero más cercano.

Los hulanos se habían dispersado; iban de dos en dos y ocupaban el bosque en todas direcciones.

Cuando Simona fué al encuentro de su compañero, lo halló muy disgustado.

—¡Te he obedecido!—dijo;—pero, ¡quién sabe! Probablemente con el recibimiento que yo les preparaba tambien esta vez, no hubiera vuelto ninguno. ¡Qué ocasión hemos perdido!

—¡Así lo han querido los de allí! ¿Y qué hacer?

—Explorar el camino. Cuanto más pienso que los he tenido á mi alcance, y que corren cuando debiéramos detenerlos. ¡Vamos, no sé lo que siento!

Tuvo una idea y exclamó:

—Desde la cuesta de los Sorne se les puede distinguir. Vamos allí.

Y anduvieron tres leguas por el bosque.

A medida que iban subiendo distinguían á los jinetes que iban de dos en dos, caminando al paso, uno detrás de otro, como gendarmes en expedición.

A las diez estaban sentados sobre una elevada roca desde la cual dominaban casi toda la campiña.

Simón sacó del bolsillo un pedazo de pan moreno y lo partió con su mujer. Luego echóse boca abajo en el suelo y se puso á escuchar con la oreja casi pegada en tierra.

—Vienen—dijo.

Percibíase un sordo murmullo, muy débil y lejano todavía.

Poco después todo se oía perfectamente, la calzada parecía un inmenso hormiguero; todos aquellos hombres avanzaban con automática cadencia.

El camino era estrecho.

Ministerio de Cultura

EL PAIS Y EL GOBIERNO

Todas las noticias oficiales y particulares que se reciben de Barcelona y de París están conformes en declarar que la baja de los fondos públicos no reconoce otra causa que el temor de que no sean leyes los proyectos económicos del gobierno pendientes de discusión en el Congreso.

El viaje de la corte á San Sebastian no entorpecería ninguna función legislativa ni parlamentaria, y por lo mismo, todo hace creer que se trasladará á la capital de Guipúzcoa antes de que terminen las sesiones de Cortes. Las Mesas del Congreso y del Senado irán con mucho gusto á San Sebastian á la sanción de las leyes, y ocurrirá lo mismo que cuando la corte se encontraba en Aranjuez, sin más diferencia que la de algunas horas más de viaje.

Recuerdan los conservadores que el último presupuesto de la situación anterior de 1888-89 se liquidó con 130 millones de pesetas de déficit, y que para evitar esta desdicha se propuso que se aumentara á 1000 millones la circulación fiduciaria.

Entre tanto, dicen que el primer presupuesto del partido gobernante ha reducido en 12 millones los gastos y ha aumentado los ingresos en 80 millones; y sin llegar ni con mucho á la cifra aquella de la circulación fiduciaria, habiendo aumentado considerablemente las existencias de oro en el Banco y mejorado la situación de este establecimiento, se caminaría rápidamente á la normalidad económica si se aprobaran los proyectos de ley que son objeto de oposición obstruccionista.

El padre Fita es un sabio académico de la Historia con toda la autorización de la compañía religiosa á que pertenece y en el uso pleno de todas las funciones académicas. No hay ni habrá, por consiguiente, la menor dificultad para que tan ilustre persona actúe de delegado general de la exposición histórico-europea, á satisfacción del gobierno y de todas las personas doctas.

Son muy pocos los casos de cólera dudoso que se han presentado en el centro de París, y parece que es mucha la diferencia que separa aquella enfermedad coleriforme de la epidemia asiática. La fuerza difusiva, como anteayer dijimos, presenta los mismos caracteres poco acentuados.

El gobierno mantiene su actitud parlamentaria, porque además de ser beneficiosa para las industrias nacionales y el crédito del país, la considera justa é imparcial.

No se opone á que se discuta nada que interese á la política oposicionista. Desea que á este fin se dedique una sesión diaria de cuatro horas. Pero mereciéndole la misma consideración que las oposiciones el interés de las industrias nacionales y el crédito público, pide otra sesión para discutir con la extensión y minuciosidad que se quiera los proyectos de ley que favorecen el comercio interior, el desarrollo de las industrias del corcho y el hierro, la vida y el trabajo del obrero, la baja de los francos y el alza del crédito público.

Le bastaría para su satisfacción personal al gobierno, la demostración de que no se quiere discutir sus proyectos; pero ante los beneficios que de ellos espera, no puede renunciar, en bien de los intereses nacionales, á su aprobación.

Hoy probablemente quedará votada la proposición del Sr. Silvela, relativa á las sesiones dobles, por ser pocos los diputados que han pedido la palabra sobre la misma proposición, y si no se retrasa la proclamación de la orden del día.

El ex ministro de Gracia y Justicia señor Montero Ríos ha aplazado su acostumbrado viaje de verano, con su distinguida familia, á las playas de Galicia.

Las inundaciones en la provincia de Lérida han causado grandes perjuicios en la existencia de vinos que había en toda la provincia.

Ayer ha conferenciado con el Sr. Cánovas del Castillo el ministro de la Gobernación.

La salud en toda España es completamente satisfactoria. Los médicos creen que el excesivo calor que venimos sufriendo es gran enemigo de las epidemias. El gobierno, sin embargo, sigue con atento cuidado el curso del cólera nostras en Francia, y toma medidas de prevención, como las tomará de defensa para mantener el actual estado sanitario del reino con toda solicitud y con toda resolución.

SERVICIO TELEGRÁFICO

propio de LA CORRESPONDENCIA

EXTRANJEROS

El cólera en Francia.

París 10, 6 15 m

Acabo de celebrar una interesante conferencia con el Dr. Cortezo acerca de la epidemia.

En su concepto, no se trata de casos de cólera nostras, sino de cólera morbo asiático, perfectamente caracterizado.

Pater y Mendoza han reconocido con el microscopio las deyecciones de algunos atacados, encontrando en todas ellas el *bacillus virgula* característico.—*Blasco.*

La ejecución de Ravachol.

París 10, 12'5 t.

Anoche se aseguraba á última hora que el verdugo había salido con dirección á Rennes, donde ejecutará el lunes por la mañana á un reo de un delito común, suponiéndose, por tanto, que Ravachol vivirá aún el martes.

Algunos maliciosos, ó mejor informados, dicen que la partida de Deblair, el verdugo, con dirección á Rennes, por la estación de Montparnasse, es una extratajema para despistar á las gentes, porque una vez que llegue al empalme con la línea de circunvalación, se desenganchará el furgón de la guillotina, enviándolo por la línea de Lyon á Montbrison, donde será guillotinado Ravachol, al amanecer de mañana.—*R. Blasco.*

Extrañezas.

París 10, 12'5 t.

Causa extrañeza que se haya ocultado el verdadero momento de la llegada de Ressman. La colonia italiana supo por los periódicos que había celebrado una conferencia con M. Ribot, habiendo llegado de incógnito anteanoche.—*R. Blasco.*

Siete casas destruidas.

París 10, 12'5 t.

Ha estallado un violento incendio en Roubaix, en unos grandes talleres de carpintería.

En menos de media hora han devorado las llamas siete casas.

Las pérdidas son considerables.

El terror profundo.—*R. Blasco.*

Los heridos de Ginebra.

París 10, 12'16 t.

Ha muerto otro de los heridos en la catástrofe del vapor *Mont-Blanc.*

En contra de lo que se dijo en los primeros momentos, asegurando que los maquinistas y fogoneros habían salido ilesos, se sabe que uno de estos últimos está muerto.

Entre las víctimas reconocidas no hay ningún español.

Parece que la explosión se produjo por estar deterioradísima la caldera.

Témese que mueran todos los heridos.

Hasta ahora el total de muertos asciende á 25.—*R. Blasco.*

NACIONALES

Incendio.—Ciclón.

Aranjuez 10, 2'15 t.

A las doce de la mañana se ha declarado un voraz incendio en unas eras, quemándose unas 700 fanegas de trigo.

Las autoridades, la guardia civil y el vecindario acudieron al lugar del siniestro, pudiendo evitar la propagación de las llamas á las eras contiguas.

Créese que ha sido casual.

A la misma hora se inició un ciclón que derribó los cajones de la plaza pública y los arrastró á considerable distancia.

También sacó de cuajo la cubierta de zinc de algunos tejados.

Las mesas y las banastas fueron elevadas á considerable altura.

Han padecido mucho los tejados, las chimeneas y los faroles.

En ámbos sucesos no han ocurrido desgracias personales.—*Lorenzo.*

El beneficio de una artista.

Búrgos 10, 12 t.

El beneficio de la distinguida actriz señora Franco de Salas llevó anoche al teatro selecta concurrencia, que le prodigó merecidos aplausos, especialmente en la canción *La Macarena*, que la beneficiada cantó perfectamente.—*Asensio.*

El general Moltó.

Búrgos 10, 12'10 t.

Ha regresado de Logroño el general D. Antonio Moltó.

Procedente de Madrid ha llegado á esta su distinguida familia.

Se está verificando la elección de senador por el arzobispado.—*Asensio.*

Varias noticias.

Cáceres 10, 8'40 m.

Ayer volvieron á sus talleres todos los tejedores de Hervas, excepto dos de los más significados. Ha producido el hecho gran satisfacción en el vecindario.

En Coria incendióse la dehesa boyal denominada «Minguey», quemándose la mitad y gran cantidad de trigo.

También hubo fuego en las Casas de Millán, con sensibles pérdidas.

Ignóranse las causas.

La representación de *El mismo demonio* estuvo muy concurrida, obteniendo grandes aplausos las señoras Llorente y Ramos y los Sres. González, Orozco y Zori.—*El corresponsal.*

Los huertanos y los consumos.

Murcia 10, 10'25 m.

Desde anoche reina gran excitación contra los fielatos en los pueblos de la huerta. En algunos de ellos alteróse el orden, siendo necesario enviar fuerzas de la Guardia civil. Dícese que hoy se reunirán en esta ciudad los huertanos de varios partidos con objeto de hacer una manifestación.

Se ha reconcentrado la Guardia civil, situándose varias parejas en la Lonja y en los fielatos de la capital.

En estos momentos empiezan á formarse grupos en la plaza de Hernández Amores.

El arrendatario de los consumos ha pedido auxilio á la autoridad. Espérase que la manifestación será pacífica.—*Frutos.*

En contra de los consumos

Murcia 10, 12'30 t.

Una manifestación poco numerosa ha recorrido hoy las calles pidiendo la desaparición de los fielatos.

Una comisión ha visitado al gobernador para exponerle sus pretensiones.

El gobernador les aconsejó que desistieran de la manifestación y apelasen á otros medios, acaso más prácticos.

La manifestación se disolvió después de esta conferencia.

Parejas de la guardia civil vigilan las calles.

La población presenta su aspecto ordinario.—*Frutos.*

Toros en Pamplona.

Pamplona 9, 8 n.

Los toros de Zalduendo, jugados hoy, buenos. Caballos, 9. Bronca fenomenal en el sexto toro, por cambiar de suerte la presidencia.

El Espartero regular en el primero, superior en el tercero y bien en el quinto. Guerrita superior en el segundo y cuarto y bien en el sexto.—*El corresponsal.*

Una boda.

San Sebastián 10, 10'30 m.

Ayer se verificó la boda de la señorita doña Manuela Brunet con D. Alvaro Calzado.

El acto fué brillantísimo, concurriendo á él lo más selecto de la sociedad donostiarra.

Varias señoritas hicieron una colecta para los pobres de la parroquia, recogiendo una cantidad considerable.

Inmenso gentío presenció el paso de la comitiva.

Los recien casados saldrán para Biarritz, y luego para París.—*El corresponsal.*

Ilusionistas.

San Sebastián 10, 10'35 m.

Anoche, en el teatro del Circo, debutó el notable ilusionista Onofroff. Cuantos experimentos hizo resultaron lucidísimos.

También cosechó muchos aplausos la señora Dicka.—*El corresponsal.*

Movimiento veraniego.

Soria 10, 10'30 m.

Se ha celebrado en el Instituto, con gran solemnidad, el acto de la distribución de los premios otorgados en los exámenes á los alumnos de las escuelas públicas y privadas.

Este año se nota la llegada de mayor número de viajeros que acuden á disfrutar de la frescura del clima de esta capital, contribuyendo, sin duda, á este aumento la facilidad del viaje con el nuevo ferrocarril.

Ha llegado el distinguido coronel don Juan José García, encargándose del mando de esta zona militar.

Espérase que mañana llegue el subsecretario de Gracia y Justicia, señor marqués de Vadillo y su familia.—*Roca.*

Descubrimiento de explosivos.—Inauguración.

Valencia 10, 9'15 m.

Es objeto de grandes elogios la actividad y celo del juez accidental del distrito de San Vicente, Sr. Serrano Chassaing, merced al cual ha sido descubierto un depósito de explosivos, mechas y otros útiles para la confección de petardos.

A consecuencia de esto, han sido detenidos tres sujetos.

Hoy se verificará la inauguración del Instituto Ginecológico del Dr. Candela, á cuyo acto asistirán los catedráticos de medicina de la Universidad de Madrid, señores marqués del Busto, Fernández Chacón, Jimeno y Ribera, y los doctores Gutierrez, Cervera y Pulido, quienes llegaron ayer en el tren correo—*Ferrando.*

Juegos florales.

Valencia 10, 12'30. t.

Acaba de cerrarse el plazo para la admisión de composiciones con destino á los juegos florales, que se celebrarán el día 28 en el teatro Principal.

Se han presentado infinidad de poesías y trabajos en prosa, optando á los veinte premios ofrecidos para este certámen.

El jurado lo forman los poetas señores Llombart, Labaila y Cebrián, el autor dramático Sr. Balader, el literato catalán, Sr. Rubio y Ors, el historiador de Sagunto, Sr. Chabret y el artista señor Pinazo.

Mañana comenzará la calificación de los trabajos.—*Ferrando.*

DE LA AGENCIA FABRA

Lausana, 10.

Veinte de los pasajeros heridos ayer en la catástrofe del vapor *Montblanc*, de que dió cuenta *Agencia*, han fallecido.

Los restantes heridos continúan solicitamente atendidos en esta población.

La impresión que ha producido tan desastroso siniestro es grande.

Nueva York 10.

Telegrafían de San Francisco que en West Bertely ha ocurrido una terrible explosión en una fábrica de pólvora. Ciento ochenta obreros, en su mayoría chinos, que se hallaban trabajando en el momento de la catástrofe, han perecido.

Los destrozos materiales ocasionados en el edificio, son considerables.

Todos los muros se han agrietado, habiendo ocurrido tambien varios hundimientos.

Nueva-York 10.

En San Juan de Terranova se declaró el día 2 del corriente un terrible incendio que ha ocasionado destrozos inmensos.

Varios templos y las imprentas y oficinas de los periódicos locales han sido devorados por las llamas.

Las pérdidas materiales producidas se calcula que ascienden de tres á cuatro millones de libras esterlinas.

Londres 10.

En Limerick (Irlanda) han ocurrido nuevos disturbios electorales esta madrugada. Muchas casas han sido apedreadas, rompiéndose numerosos cristales. Han resultado varios heridos, entre ellos tres agentes de la policía, que se vió obligada á intervenir. Se han hecho varias detenciones.

Los resultados conocidos de las elecciones hasta esta mañana son los siguientes: conservadores, 186; unionistas, 31; gladstonianos, 161; antiparnellistas, 24; parnellistas, 4.

Tánger 10.

Noticias que acaban de recibirse de Fez dicen que el bajá de aquella población trató de amotinar el populacho contra la misión británica.

Este se presentó ante la casa consular, vociferando, para impedir que se fijase el asta para el pabellón inglés.

El embajador, Ewan Smith, visitó al sultán para reclamar contra dichos sucesos.

El sultán ha castigado al bajá, obligándole á pagar 50000 francos, que el embador distribuyó después entre los pobres.

El gobierno marroquí persiste en rechazar las proposiciones de Inglaterra, accediendo sólo á las ya conocidas.

Parece que la misión británica saldrá hoy de Fez

El almirante Chacón saldrá muy en breve con su familia para la provincia de Santander.

UNA CUESTIÓN HERÁLDICA

D. CARLOS Y EL CONDE DE PARÍS

El duque de Madrid escribe lo siguiente:

«Venecia 5 julio 1892.

Mi querido Valori:

Como sois mi representante en Francia, creo necesario haceros saber la protesta dirigida por mí á mi primo el conde de París, que siendo un segundón de mi familia había creido poder usar las armas que me pertenecen como jefe de nuestra casa.

No tengo, en este caso, un interés dinástico, y dejo aparte también cualquier cuestión de nacionalidad.

Mi derecho y mi deber es hacer constar mi cualidad de primogénito de la casa de Borbón. Se trata de un hecho completamente separado y por encima de toda consideración política, independiente de los lazos establecidos por la historia entre los miembros de mi familia y las diferentes naciones de Europa.

Si el conde de París hiciera valer su cualidad de príncipe francés, no por eso cambiaría el fondo de la cuestión.

Mi parecer es que mi primo no se colocará en este terreno, proclamándose representante de la legitimidad en Francia, puesto que ese principio es el mismo en todas partes, y el solo hecho de no pronunciarse respecto de la legitimidad española sería una grave falta, desde el punto de vista de la solidaridad del derecho.»

Termina la carta con una autorización para que M. Valori pueda publicar los documentos que han mediado en dicho asunto.

II

LA PROTESTA.

Fué remitida al conde de París por lord Ashburnham, el cual no pudo entregarla hasta el 29 de junio, por estar enfermo el conde.

Dice así:

«Querido primo:

»Muchos amigos míos me han hecho observar que vuestra alteza real ostenta en sus blasones las armas de los Borbones. Este hecho me parecía inverosímil, pero he podido comprobar su exactitud por varios documentos públicos. Vuestra alteza real se ha equivocado.

»Francia ha tomado la Flor de Lis de los mayores de nuestra familia, de los descendientes de Hugo Capet.

»Es en virtud de esta ley, y según las reglas del blasón, que yo solo, el mayorázgo de los Borbones, jefe de nombre y de armas de la raza de Hugo Capet, de San Luís y de Luis XIV, quien tiene el derecho de ostentar sobre el escudo real la Flor de Lis de oro.

»Estas flores, colocadas en el centro de las armas de España, son hoy el símbolo de los derechos de nuestra familia y que tengo reservadas así para los Borbones como para los Orleans.

»Por consecuencia, mi querido primo, vos no podeis ostentar en vuestros blasones la Flor de Lis.

»Rogando á Dios para que os tenga en su santa gracia, quedo

»Vuestro afectuoso primo,

»CARLOS.»

Contestación del conde de París.

«Buckingham, 30 junio 1892.

Mi querido lord Ashburnham:

He leido de nuevo su carta, que me ha confirmado en el sentimiento que me produjo su primera lectura.

No pudiendo aceptar ni la forma ni el fondo, tendré que entablar, para contestarle, una polémica que no conceptúo conveniente tratándose de parientes.

Me ratifico, pues, en lo que he dicho ayer, y aprovecho esta ocasión para repetirle que ha sido muy grande la satisfacción que me ha producido el renovarse nuestras relaciones.

De usted afmo.,

FELIPE, *conde de París.*»

Carta del duque de Madrid á lord Ashburnham.

«Venecia 4 de julio de 1892.

Mi querido Ashburnham: Recibo en este momento su carta con la copia de la que le ha dirigido el conde de París fechada en 30 de junio, y le agradezco la nueva prueba que me ha dado de su adhesión.

No pudiendo creer que mi primo haya pretendido librarse de un asunto enojoso para él, aplaudo el sentimiento que le impide entablar una discusión de esas que no deben existir entre parientes. De ningún modo lo hubiera yo deseado. Mi carta del 23 de mayo no tenía más objeto que el de formular una protesta.

Cumplido ese deber, como primogénito de la línea principal de la casa de Borbón, solo me queda hacer público el acto que acabo de realizar, con los incidentes que le han acompañado.

De nuevo le doy las gracias, querido Ashburnham, y crea usted siempre en la constante amistad de su afectísimo,

CARLOS.»

NOTICIAS

La boda de la señorita Esperanza Sagasta con el señor D. Fernando Merino, se verificará el 21 del corriente, día de Santa Práxedes.

Serán padrinos la señora doña Angela Vidal de Sagasta, madre de la novia, y D. Dámaso Merino, padre del novio.

Firmarán el acta matrimonial como testigos de la señorita de Sagasta, los señores D. Manuel María Alvarez y D. Antonio Rizo, y como testigos del Sr. Merino, los señores D. Clemente de Ortueta y el marqués de Santa Cristina, en representación de su padre, el marqués de Casariego.

La toma de los dichos se verificará hoy y tanto esta ceremonia como la de la boda, se celebrarán en familia.

Los novios pasarán en Suiza gran parte del verano, y despues de recorrer algunas ciudades de Italia y Francia, regresarán á Madrid en otoño.

Las grandes simpatías que la señorita de Sagasta ha sabido conquistarse por sus excepcionales dotes de belleza, modestia, distinción y talento, han quedado plenamente demostradas, con motivo de la próxima ceremonia.

Desde la aristocracia hasta las clases populares, han testimoniado á Esperanza Sagasta, en tan feliz suceso, su afecto y simpatía.

La lista detallada de los regalos ocuparía gran parte del periódico.

Cinco habitaciones de la casa las ocupan jarrones de porcelana y de Sevres, escritorios, candelabros, lámparas, juegos de chimenea, espejos de tocador, cornucopias, artísticos centros para flores, preciosos muebles, estatuas de bronce y de mármol, cuadros de afamados autores, artísticas vitrinas, arañas, colchas de Manila, servicio de mesa de plata, riquísimas vajillas, servicios de cerveza, de café, cajas de cubiertos, juego de trinchero, todo de plata, imágenes y bandejas también de plata, otros muchísimos objetos y, por último, doce juegos completos de lavabo y cepillos, todos de plata.

La sección de joyas es de un mérito excepcional.

Figura en primer término una riquísima pulsera con larga fila de gruesos brilantes, regalo de la infanta doña Isabel; siguen otras 19 pulseras, 22 alfileres, dos imperdibles, una horquilla, seis sortijas, tres collares, tres diademas, tres tarjeteros, dos pares de pendientes, una armadura de sombrilla, dos solitarios, un reloj, un portamonedas y un aderezo completo. Todas estas joyas están cuajadas de brillantes, perlas y otras piedras preciosas.

Hay más de cuarenta abanicos riquísimos, muchos de ellos con adornos de brillantes, y una sombrilla con todo el puño cuajado de las mismas piedras preciosas.

HAN FALLECIDO.

En Jerez de la Frontera D. Ceferino Domingo.

En Cádiz doña María Santos Alcibialdiz.

En Ubeda D. Salvador y Sabater.

En Valencia doña Vicenta Aragó y Lozano y D. José Carú Núñez Castelo.

En Murcia D. José Santiago Foncillos.

En Orense D. Ramón Novoa y Piñeiro.

En Pontevedra D. Francisco Sienes.

LA ELECCION DE UN SENADOR:

En el salón de sesiones de la Diputación provincial de Madrid se celebró ayer mañana, á las diez, la elección de un senador por la provincia de Madrid, bajo la presidencia del Sr. Pérez de Soto.

Tomaron parte en la elección 135 compromisarios, resultando elegido senador en la vacante, por defunción, del Sr. Jaquete, D. Federico Luque y Velázquez.

Un detalle: Cuando iba á terminarse la elección para dar principio el escrutinio,

El paso de la tropa duró mucho tiempo.

Los ojos de Simón echaban chispas.

Esta vez era el enemigo en toda su fuerza, la multitud armada, la tropa conquistadora que hollaba el suelo del adversario vencido.

Simón se echó á la espalda la inútil arma.

—¡Ya lo ves!—dijo descorazonado;—tú lo nas querido y ahora ya son demasiados.

La moviente y sombría fila, continuaba su marcha sin interrupción, como el agua que desciende por el lecho de un río.

Desaparecía algunos momentos entre los accidentes del terreno, para reaparecer luego, acercándose cada vez más á la roca donde estaban los Simón.

Cuando la tropa pasó por allí cerca. Simón hizo lo de siempre, echarse boca abajo en el suelo, escondido entre abrojos.

Sus ojos parecían de fuego.

En el centro de la columna iba un carruaje de cuatro ruedas, que avanzaba también, escoltado por coraceros.

A uno y otro extremo de la columna iban dragones y hulanos, y en el centro la infantería.

Parecía un batallón de mudos.

El cazador furtivo estaba rabioso.

Los peatones marchaban penosamente, muy cansados.

¡Qué tiroteo! ¡Qué fiesta hubiera sido esa batalla para Simón! ¡El solo contra todos!

Simona comprendió lo que estaba pensando.

—No dispares—dijo.—Tenías razón en lo que decías hace poco... Son muchos.

—¿Muchos? ¡Vamos!—exclamó él desdeñosamente.—Fuí cobarde. ¡El bosque es inmenso!... Se hubiera visto... Y después de todo, ¿qué pretenden los Souvray?

—No lo sé.

—Yo quiero saberlo—dijo con la rábia de un león hambriento.—Y mientras no hayan salido de aquí, siempre hay tiempo. ¡Sigámosles!

—¿A Chevagnes?

—Sin duda, puesto que ahí van.

—¡Si llegásemos ántes que ellos!—dijo la *Bigornia* pensando en Solange.

—¡Qué idea! Vamos.

Tomaron por senderos inaccesibles á los caballos, acortaron en línea recta hacia el campanario, y después de dos horas de rápida caminata se detuvieron junto al bosque de Chevagnes, á dos pasos de la fragua.

A quinientos metros de ellos estaba el pueblo.

La *Bigornia* separóse de su marido, diciéndole:

—Sé prudente.

—Nada temas. ¿Y tú?

—Tengo que hacer en el castillo. Se trata de Solange; pero me cuesta trabajo dejarte.

—No tengas miedo.

Ella lo abrazó.

—Te amo, Simón, porque eres valiente.

El se encogió de hombros y contestó:

—¡Como los demás!

Se engañaba. Si los demás se hubieran parecido á él, la patria no hubiese perdido nada.

XXII

Los sirvientes no tuvieron tiempo de avisar á su amo.

En un abrir y cerrar de ojos, los recién venidos ocuparon militarmente el parque, la plaza y el castillo.

El postillón y sus caballos fueron enviados á la cuadra; los tres ó cuatro criados de la casa detenidos en el vestíbulo.

Esos modestos huéspedes no perdían el tiempo.

Imposible dudar de su nacionalidad.

Las rojas barbas, los largos semblantes, la elevada estatura, todo revelaba quiénes eran.

Frente á la escalinata colocaron dos cañones.

En la avenida maniobraba la infantería.

Desde el pórtico de la capilla, Bidault el vaquero los contaba, riendo burlonamente.

Sobre el césped, destrozando un macizo de rosas, estaba el carruaje que Simón vió en el centro de la columna desde la roca: carruaje ancho, fuerte y confortable, que debió pertenecer á algún burgués rico, y que los alemanes se apropiaron.

Los oficiales rodeaban el vehículo, y cuando se acercaban á él no lo hacían sin quitarse el casco.

Y es ahí, á ese carruaje, donde los dos jinetes, al salir de la capilla, condujeron al marqués.

Un hombre de elevada estatura, con la cabeza cubierta de una gorra negra, de forma plana, sin galones, descendió del coche.

Usaba bigote, que era ya gris; la fisonomía no era simpática y sí muy dura.

En cuanto el marqués pudo oirle, gritóle el alemán en mal francés:

—Desolado, querido amigo, pido hospitalidad... La guerra... Tropas de paso... ¿Dónde

alojar ese gentío?... Cuatrocientos hombres... cien caballos.

—¡Vos, general!—dijo el marqués.

—Ya lo véis... Estoy bueno... Ninguna herida. ¿Qué hacéis en esta iglesia? ¿Os casais?

—¿Cómo? ¿Sabéis?...

—¡Os felicito! ¡La novia es superior! ¡Una mujer encantadora!

—Con vuestro permiso, general, os cedo el puesto. Sois el amo. Disponed del castillo.

Los dos hombres no se dieron la mano. Amigos en el gran mundo, resultaban ahora dos adversarios y lo sentían. El uno era el opresor, el otro el oprimido.

—¿Partís?—preguntó el general.

—Al instante.

—¿A dónde?

—A Italia.

—Buen clima.

—¿Teneis carruaje?

—Excelente. Una silla de posta y dos caballos.

—Bien. Yo los detengo.

—¿Decís, general?

—¡Que los de-ten-go! ¿Sois sordo?

—Es una broma, ¿no es verdad?

—No es esta ocasión de emplearlas.

—¡Vamos! Hallareis vinos superiores en las bodegas y en todas partes donde haga falta. Ordenad, tornad lo que gusteis, puesto que sois los más fuertes. Y adios.

—¡Lo siento! Pero no podeis poneros en camino.

—¿Me deteneis tambien á mí?

—Leyes de la prudencia... Fortificación bien guardada... Nadie saldrá de aquí antes que nosotros.

El marqués palideció de ira.

—¿Os atrevereis?...

—¡Caramba!

—¡Pero!...

—Si creeis que es por gusto; ¡voto á mil diablos! por lo que me paseo en vuestras tierras.

El marqués comprendió que la resistencia era imposible, y se dulcificó algo.

—¿Nos dejareis?...—preguntó.

—Lo más pronto posible.

Acercáronse dos oficiales que hablaron en alemán, y en voz baja, al general.

Este les dijo luego que podían retirarse.

—Todo va bien—repuso.—Los soldados en la plaza, los oficiales en la casa. No temais nada, querido. No somos ningunos antropófagos ¡qué diablo! Se os dejará todo un pabellón para que paseis ahí la noche de boda.

Solange presenciaba esta escena á pocos pasos del carruaje y entre los ginetes que los rodeaban.

El general la dirigió una sonrisa de fauno contento.

—A las damas se las respeta—añadió.

—Será preciso, pues, resignarse—dijo el marqués.

—Nada mejor que hacer—contestó Von Gœben.

Los oficiales habian recorrido las filas dando las oportunas órdenes.

En un instante quedó el castillo custodiado por centinelas, y las compañías volvieron á sus puestos.

Las grandes dependencias del castillo quedaron convertidas en cuartel, mientras que Von Gœben se instalaba en el gran salon.

Feliz por haberse casado, pero furioso ante la invasión de esa tropa, el marqués, escoltado por dos centinelas, condujo á Solange á su habitación, y fué llevado enseguida al salón, siempre con los mismos guardianes.

El general hallábase tendido en un diván, que los soldados acercaron á la chimenea, en la que ardían varios leños.

—Marqués—díjole,—no esperábais que yo viniera tan pronto á devolveros la visita, y menos aún al frente de cuatrocientos buenos mozos, fuertes y dotados de gran apetito.

Y añadió, riendo á carcajadas:

—No quiero arruinaros. Encargué provisiones en el Ayuntamiento. Las espero. Os invito en vuestra propia casa. Es raro, ¿eh? ¿La recien casada comerá con nosotros?... ¡Banquete de boda! ¡Festín de Baltasar! ¡Buen cocinero tengo! Juzgareis.

—Eso será, si acaso, después de la guerra, general.

Von Gœben se puso muy encarnado, de rabia.

—¿Por qué no ahora mismo?

La sangre de los Taunay dió señales de vida en las venas de aquel degenerado heredero.

—Porque la marquesa es francesa, general.

—¡Ah! ¡Vosotros también nos guardais rencor! Como gusteis.

En esto llegó el alcalde escoltado por soldados.

El anciano permaneció de pié frente á Von Gœben.

—¿Y bien—preguntó el general.—esos víveres?

DEUDA PÚBLICA

Pagos y entrega de valores:

Día 11.

Pago de intereses de acciones de obras públicas y carreteras de 34 millones del semestre de 1.° del actual y anteriores, y de 55 y 20 millones de los vencimientos de agosto de 1891 y abril del año último, facturas presentadas y corrientes.

Idem idem de depósitos de deuda perpetua al 4 por 100 interior, trimestre de 1.° de julio de 1892, carpetas números 801 al 900.

Día 12.

Pago de intereses de inscripciones del 5 por 100 del semestre de 1.° de julio de 1892 y anteriores, facturas presentadas y corrientes.

Idem de intereses de depósitos de deuda amortizable al 4 por 100, trimestre de 1.° de julio de 1892, carpetas números 701 al 800.

GOBIERNO MILITAR

Servicio de la plaza para el día 13 de julio.—Parada: Segundo batallón de Cuenca y segundo de Covadonga.

Jefe de parada: Señor comandante de la Princesa, D. Agustín Laserna.

Imaginaria: Señor comandante de León D. Policarpo Díaz.

Guardia del Real Palacio: Segundo batallón de Cuenca, 2.ª sección del 3.° Divisionario y 22 caballos de Montesa.

Jefe de día: Señor comandante de Zaragoza, D. Jaime Jorro.

Imaginaria: Señor comandante del 2.° cuerpo de ejército, D. Carlos España.

Visita de Hospital: Ciudad Rodrigo, segundo capitán.

Reconocimiento de provisiones: 3.° de cuerpo de ejército, primer capitán.

Vigilancia para la primera y segunda zona, á las órdenes del señor jefe de día: primero y segundo capitán de Arapiles.

La revista de comisario del mes de julio la pasarán las clases militares que no forman cuerpo residentes en esta corte, en el orden que se expresa á continuación:

Los señores jefes y oficiales en comisión activa del servicio y los señores pensionistas de las cruces de San Fernando y San Hermenegildo, los transeuntes de todas clases y partidas sueltas y los señores jefes y oficiales en situación de reemplazo y sus asimilados la pasarán el día 12, de nueve á una de la tarde, ante el comisario D. Mariano Tejero y en la comisaría de trasportes, calle de la Encarnación, número 14, bajo.

Los señores jefes y oficiales que se hallen en esta plaza desempeñando comisiones extraordinarias del servicio y los que disfruten licencia ó prórroga por enfermos ó por asuntos propios, como tambien los que pasen la primera revista de reemplazo, deberán precisamente presentar los justificantes en el Gobierno militar el día 12, de doce de la mañana á tres de la tarde, exhibiendo los documentos que acrediten su residencia en esta corte.

Los oficiales encargados de transeuntes de tropa presentarán el día 12, á las doce de la mañana, en la sección primera del Gobierno, los justificantes para la debida autorización.

las campanas de la inmediata iglesia parroquial de Santiago fueron volteadas sin punto de reposo, con motivo de terminarse la función de la solemne novena que se está practicando á Nuestra Señora del Carmen.

El campaneo fué tan continuado, que dentro del salón nadie se entendía, viéndose el presidente en la necesidad de mandar un respetuoso recado á la parroquia, suplicando que el campanero ó campaneros dejasen en reposo las *lenguas de metal*, á fin de poder proseguir las operaciones de la elección.

En la calle de Castelló fué ayer mañana asesinado un individuo, llamado Julio Muñoz.

Los autores del delito han sido capturados.

—A las siete de la mañana cuestionaron los sujetos en la calle de Arlaban, resultando uno de ellos con cinco heridas de arma blanca y el otro con una de arma de fuego.

FIESTA ALEGRE.

Ayer tarde se verificó el sexto partido de abono entre Elicegui y Pedrós, blancos, contra el Zurdo de Hernani, Cesáreo Martin y Chitivar, azules.

Antes de comenzar el partido se ofrecía el *momio* por los blancos, de 40 á 22 y 11 á 20.

Sacaron los azules, que perdieron el primer tanto.

Se igualaron en seguida. Volviéronse á igualar á los tantos 2, 3, 4 y 6.

A las seis y cuarto tenían los blancos 16 tantos, y los azules 19.

La entrada regular.

Cesáreo jugó con acierto, haciendo muy buenos saques.

Chitivar dejando botar las pelotas para perder tantos.

El Eco de Orense da como seguro el viaje á aquella capital, hacia fines de julio, del Sr D. Manuel Becerra.

Parece que le acompañará en esa excursión el señor marqués de la Vega de Armijo.

Ayer mañana, á las seis, quedó honrosamente zanjado en Carabanchel Alto, la cuestión personal pendiente entre los señores Bosch y Fustegueras y Figueroa Torres.

En la quinta que el señor duque de Tamames posee cerca de esta capital, se reunieron ayer mañana los Sres. Bosch y Fustegueras y Figueroa Torres con sus amigos los Sres. Barranco y Sanchis y Becerra (D. M.) y Laserna, para probar dos pistolas.

No dispararon más que un tiro con cada una, yendo á estrellarse una bala en la parte alta de una tapia detrás del primero de dichos señores y la otra bala á enterrarse á los piés del Sr. Figueroa.

Ayer han ingresado en la Caja de Ahorros Hipotecaria del Banco Ibérico, 20820 pesetas, por 12 imposiciones al 6 por 100, y 77 al 5 por 100, y se han devuelto 22224 pesetas, á petición de 34 imponentes.

Baños sulfurosos Aramayona Véase 4.ª p.ª

S. M. la reina ha paseado ayer tarde en coche á la Daumont por el Retiro.

S. A. la infanta doña Isabel ha asistido al partido de pelota de Jai-Alai.

Hoy se reunirán las secciones del Senado para el nombramiento de las comisiones que han de dar dictámen sobre varios proyectos de ley de poca importancia.

La escuadra española recibirá en Cádiz á las americanas que vienen á conmemorar el descubrimiento del Nuevo Mundo.

Se ha separado de la redacción de *El Resúmen*, nuestro amigo D. Domingo Blanco, que era en la actualidad el redactor más antiguo del colega,

Ha quedado establecida la comunicación telefónica entre Madrid y San Sebastián.

En otro lugar, como verán nuestros lectores, publicamos, arreglada para piano, la preciosa polka militar que tan aplaudida fué en el estreno de la zarzuela *La espada de honor*, verificado con éxito extraordinario en el teatro del Príncipe Alfonso,

Las noticias referentes á la epidemia colérica, que empieza á desarrollarse en algunos pueblos de los alrededores de París y que por razón natural son publicadas á diario por la prensa de España, han suscitado el enojo y provocado las censuras de nuestros vecinos, que nos acusan de extender la alarma, dando motivo á la adopción de rigurosas medidas sanitarias.

Fúndanse los que tales cargos nos dirigen, en que el cólera no ha sido proclamado oficialmente. Cae por su base semejante argumento, pues de antiguo es bien conocida la conducta que siguen los gobiernos cuando la terrible enfermedad invade el territorio de una nación.

Por temor á lesionar determinados intereses, retárdase la declaración oficial de la epidemia, y no sería nunca evitado el estrago en los países limpios si se esperase dicha declaración para tomar las disposiciones y medidas que la ciencia aconseja.

Bastaron unos casos de cólera, no bien determinados, en la Puebla de Rugat, para que Francia y Portugal nos cerraran sus fronteras; ha bastado también que la epizootia se declarase en parte del ganado vacuno, para que Inglaterra prohibiese la importación.

Nada de extraño tiene, pues, que ante la natural alarma que en España ha despertado la presencia del cólera morbo asiático en París, la opinión exija de este gobierno gran energía, y ya que en otras ocasiones la empleó con pueblos de la misma España, justo es que se anteponga ahora á ciertos intereses el sagrado interés de la salud pública.

ULTIMA EDICION.

SERVICIO TELEGRAFICO
propio de LA CORRESPONDENCIA

EXTRANJEROS

El verdugo en Montbrison.

París 10, 11'45 t.

El verdugo ha llegado á Montbrison á las cinco y diez de la tarde, acompañado de sus ayudantes. La guillotina venía en el furgón de cola. En la estación había pocas personas.

Dos agentes de policía acompañaron al verdugo en un ómnibus al hotel del León de Oro, donde tiene reservadas habitaciones.

Apenas llegó el verdugo, se avistó con el procurador de la república poniéndose á sus órdenes.

Dos escuadrones de dragones y el prefecto han salido de Saint-Etienne para Montbrison.

Puede casi asegurarse que cuando se publique este telegrama, Ravachol no existirá.—*R. Blasco.*

Las víctimas de la explosión.

París 10, 10'15 n.

Las víctimas de la explosión del vapor *Mont-Blanc*, que han fallecido hasta ahora, son 26.

Continúan circulando versiones contradictorias para explicar las causas de la explosión.

El maquinista afirma que no notó en las calderas y maquinaria del vapor nada anormal.

El único hecho cierto es que antes de la explosión se produjo un silbido agudo que fué oído por todos.—*R. Blasco.*

Medidas sanitarias.

París 10, 10 n.

El prefecto de policía ha completado las medidas de precaución contra las diarreas coleriformes, estableciendo un nuevo servicio de informes é inspección médica bajo la dirección de una junta permanente, compuesta de seis eminencias médicas, que funcionan como delegados del Consejo de higiene y sanidad.—*R. Blasco*

NACIONALES

Reo de muerte.

Barcelona 10, 3'40 t.

Mañana será puesto en capilla el reo Peinador, autor del asesinato cometido en la calle de los Caños Viejos.

Ayer llegó la sentencia, y el jefe de la cárcel la comunicó al reo, que recibió la noticia con aparente indiferencia.

Poco después el reo tenía 112 pulsaciones por minuto.

Se le han puesto esposas y grillos con arreglo al reglamento.

Se le ejecutará el martes, si no viene el indulto, en el patio de Cordeleros, inmediato á la cárcel.

Se gestiona el indulto, fundándolo en la poca edad del reo.

La noticia de la ejecución ha impresionado mucho porque no se esperaba.—*Figuerola.*

Un reo en capilla.

Barcelona 10, 11'58 n.

Se ha participado la denegación de indulto á Peynador.

La ha recibido tranquilo, en apariencia.

Le han puesto esposas y grillos, sin que tampoco se inmutara.

Ha participado la suerte que le esperaba, á las reclusas de la cárcel. A una le pidió un recuerdo, la que le contestó que le remitiría un brazalete que le colocaron.

Después almorzó con apetito y dijo que esperaba estar en la capilla para demostrar su valor.

El médico le ha reconocido y declara que el sentenciado está presa de fuerte excitación nerviosa, teniendo el pulso agitadísimo, á pesar de la tranquilidad que manifiesta.

Al anochecer pidió un libro para distraerse.

Se están disponiendo los preparativos para la ejecución.—*Figuerola.*

Concurso de bandas y orfeones.

Bilbao 10, 4'10 t.

Ha terminado hoy el plazo para la admisión de las sociedades musicales y orfeones que deseen tomar parte en el concurso que se celebrará en esta ciudad á fines de agosto.

Se han inscrito 22 sociedades musicales y 18 orfeones, en su mayoría franceses.

Se cree que el concurso resultará espléndido, mucho más si, como se espera, el rey, la reina y el ministro de Fomento regalan objetos con que premiar á las sociedades y orfeones que el jurado estime acreedores á este galardón.—*Coll.*

Elección de un senador.

Burgos 10, 8'30 n.

Ha sido elegido, por unanidad, senador por el arzobispado de Burgos, el obispo de León, Sr. Gómez Salazar, catedrático que fué de la Universidad Central, y hermano de nuestr venerable prelado.—*Asensio.*

Noticias de marina.

Cádiz 10, 12'30 t.

Ha salido el crucero *Nueva España*, destinado al apostadero de la Habana.

Visitará el puerto de Las Palmas (Canarias), en donde recojerá 40000 pesetas para los gastos de viaje.

El buque continuará luego su viaje por Cabo Verde y Puerto Rico, pasando después á Méjico y Nueva-York, en donde formará parte el *Nueva España* de la escuadrilla que asistirá á las fiestas del centenario.

Regresará á Puerto Rico, en donde quedará de estación.

Dícese que el citado buque permanecerá en América cuatro años.

Hoy son esperados en este puerto, procedentes de Cartagena, el cañonero *Temerario* y el crucero *Isla de Luzón*.

Este conduce la fuerza de infantería de marina que asistirá á los festejos de Huelva.—*Noya.*

Buque de guera.

Cádiz 10, 1'20 t.

Procedente de Malta ha fondeado hoy en este puerto la fragata rusa *Wladimir Monomarch*, la cual monta 35 cañones.—*Noya.*

Desgracia.

Cádiz 10, 2 t.

Un trabajador de bahía que se hallaba á bordo de un falucho tuvo la desgracia de caerse, causándose lesiones muy graves.

En mal estado fué conducido al hospital de San Juan de Dios.—*Noya.*

Salida de un vapor.

Cádiz 10, 3'25 t.

A la una y media de la tarde ha zarpado de este puerto con dirección á las Antillas un vapor español, conduciendo la correspondencia oficial y pública, cargamento general y 121 pasajeros.

Fiesta gimnástica.

Burgos 10, 8'30 n.

En la plaza de Toros ha dado una función ecuestre gimnástica, la compañía de acróbatas que dirige Feijóo, lidiándose un bravo novillo.—*Asensio.*

Novillos.

Málaga 10, 8'30 n.

Orozco, muy buenos. Caballos 15. Colorín, regular. Betechico, superior.—*El corresponsal.*

Toros en Palma de Mallorca.

Palma 10, 8 n.

Los toros de D. Máximo Hernan, tres malos y tres superiores. Caballos muertos 12. Matadores bien.—*El corresponsal.*

Las fiestas de Pamplona.

Pamplona 10, 12 t.

Anoche obsequió á la buena sociedad pamplonesa con un espléndido baile, el gobernador militar de la plaza, señor Thero. La fiesta resultó brillantísima, siendo materialmente imposible dar un paso por los salones en los que estaba reunida toda la flor de Navarra. A la una de la noche dió comienzo el cotillón, dirigido por el conde de la Rosa, en el que tomaron parte diez y seis parejas.

Los toros de Carriquiri que se jugarán esta tarde, son de hermosa presencia.

El Espartero no toreará á causa de las contusiones que recibió en la corrida de ayer. Los médicos del Ayuntamiento, que le han visitado, califican que las contusiones recibidas le imposibilitan para tomar parte en la lidia de las reses de Carriquiri. Matarán la corrida Guerrita y Valencia, que sustituirá á su matador.

Esta noche cantará la Pacini *El Barbero*.

En el teatro-circo trabajará el picador Badila.

Hace un tiempo hermoso.

Mañana dará Sarasate el último concierto, en el que tomará parte Fernández Arbós.

Los festejos se cerrarán mañana con una retreta militar y baile en el nuevo casino.—*Mínguez.*

Noticia taurina.

Pamplona 10, 8'30 n.

Los toros lidiados en la tarde de hoy pertenecientes á la ganadería de Carriquiri, resultaron buenos, matando 12 caballos.

Espartero no toreó por hallarse lastimado de la mano izquierda.

Guerrita mató tres toros con bastante lucimiento, alcanzando muchos aplausos.

El segundo murió en el callejón.

La presidencia impuso una multa al puntillero.

Valencia estuvo en el quinto, mediano, y en el sesto, regular.

La plaza estaba completamente llena.

Los forasteros empiezan á regresar á sus respectivas poblaciones.—*Mínguez.*

DE LA AGENCIA FABRA.

Cristiansund 10.

Un incendio ha destruido 350 edificios; las pérdidas se calculan en siete millones de coronas (cerca de diez millones de pesetas).

Roma 10.

S. S. León XIII preconizará en el consistorio de mañana: arzobispo de Toledo, al cardenal Monescillo; de Valencia, al obispo de Madrid, Sr. Sancha; obispo de Madrid, al Sr. Cos, y titular de Sión, al Sr. Cardona; obispo de Arnatimee, al señor Montet, vicario general de Chile; obispo de Colima, al Sr. Silva, canónigo de Guadalajara; obispo titular de Samoe, internuncio en Venezuela, al Sr. Tanti, auditor de la nunciatura en Lisboa.

Génova 10.

En la mañana de hoy se ha celebrado solemnemente la apertura de la exposición ítalo-americana en honor de Cristóbal Colón. Han presenciado el acto el duque y la duquesa de Génova, los ministros de Agricultura y Marina, las autoridades locales, representantes americanos, cuerpo consular y grandísima concurrencia de público.

París 10.

En la vista del proceso formado á monsieur Wilson ha terminado la audiencia de los testigos. El procesado ha refutado luego las acusaciones de que ha sido objeto, negando haberse ocupado en cuestiones electorales, ni dado dinero para maniobras de esta índole.

París 10.

La agencia Havas ha comunicado hoy á los periódicos un despacho recibido de Tánger, dando cuenta de nuevos sucesos ocurridos en Fez.

Según resulta de dicho despacho, parece que el embajador inglés, para vencer la resistencia del sultán, busca bajo todo pretesto el suscitar conflictos graves.

Ayer, día de fiesta musulmana, quiso arbolar el pabellón británico en la casa consular, lo cual no pudo hacer por haberse presentado la multitud protestando exasperada.

El sultán recibió por la noche al embajador y le reprochó el haber querido, faltando á la palabra dada, izar el pabellón, añadiéndole que podía marcharse cuando quisiese.

Sir Ewan Smitk le contestó, reclamando una satisfacción por el insulto hecho á su misión y á su agente indígena Bonbeke, el cual, reconocido en la calle, había sido maltratado por la multitud.

Esta satisfacción, añadió el embajador, podía ser el acceder á las concesiones reclamadas por Inglaterra; pero el sultán se opuso resueltamente.

En vista de estos hechos, la situación entre Marruecos y la Gran Bretaña es muy tirante.

París 10.

Acaban de recibirse graves noticias del Tonkin.

El gobernador de Indo-China telegrafía desde Hanoi que un convoy militar que marchaba para Langson, ha caído en una emboscada preparada por los chinos cerca de Bacle.

El comandante de infantería de marina Bonnean, que mandaba el convoy; el capitán Charpenter, de artillería, y diez hombres, han perecido en el combate, resultando además diez y siete hombres de nuestras tropas heridos.

Los chinos se apoderaron del convoy, que condujeron, junto con los muertos y heridos á Bacle.

Roma 10.

Telegramas recibidos de Pavía dan cuenta de haber sido presos dos individuos, como presuntos autores de la explosión del hotel de la Cruz Blanca.

LA EJECUCIÓN DE RAVACHOL

POR TELEGRAFO

París 10, 8 n.

Telegrafíanme de Saint Germain que el verdugo y sus ayudantes pasaron á las once de la mañana con dirección á Montbrisson.

Llevaban la guillotina, por lo que considero probable que al amanecer sea ejecutado Ravachol.—*R. Blasco.*

París 11, 1'20 m.

La noticia de la llegada de Deibler (el verdugo) extendióse por Montbrisson con la rapidez del rayo.

Multitud de curiosos lo esperaban á la puerta del hotel para verle salir.

Poco después de llegar fué á la Audiencia para entregar la orden de ejecución, yendo en seguida con sus ayudantes á examinar el terreno en donde se pueda colocar la guillotina, siendo casi seguro que elegirá la plaza de la prisión, sitio de que ya hablé días pasados.

Algunos obreros se ocupan en nivelar dicha plaza, que mide 15 metros de ancha por 20 de larga. Costará mucho trabajo subir el furgón que contiene los aparatos mortíferos, por la empinada cuesta que da acceso á la esplanada.

Desde hace ocho años no ha habido ejecución en Montbrisson; la última se realizó en la plaza de San Juan, que es vastísima.

Desde las diez y media de la noche, la consigna de los guardias de la prisión es severísima. Nadie penetra en la plaza de la cárcel, si no va provisto de un permiso de la Audiencia. Podrán asistir al triste acto poquísimas personas.

Algunos borrachos gritaban: ¡Viva la anarquía!, siendo conducidos á la prevención.—*R. Blasco.*

París 11, 1'30 m.

Los cafés están animadísimos. Se canta, se baila y se discute vivamente.

Los trenes de la noche han traido gran multitud de Saint Etienne y de los pueblos de los alrededores. La policía vigila el desembarque, examinando detenidamente á los viajeros y verificando un recuento minucioso.

El verdugo, cumplidas algunas formalidades, volvió al hotel, comiendo con sus ayudantes en una sala reservada, absteniéndose de salir.

A pesar de la animación, la tranquilidad es completa.

En los últimos trenes han llegado nuevos refuerzos de policía.

El domicilio del procurador de la república está vigiladísimo.

A las nueve y media se acostaron el verdugo y sus ayudantes, aprovechando las horas hasta el momento de preparar la guillotina.

En la plaza se están poniendo las losas, notándose mucho el ruido. Indudablemente Ravachol deberá oirlo; ya anteriormente suponía que su ejecución estaba próxima.

La plaza es custodiada por una compañía de infantería.—*R. Blasco.*

LA NOVILLADA DE AYER.

Dió comienzo á las cinco y cuarto, con un lleno completo en la sombra y bastante gente en las localidades de sol.

Los novillos, de Veragua, de buena presencia los cuatro primeros; muy flaco y con un gran lobanillo debajo del hocico, el quinto, y pequeño el último.

Cumplieron, en general, en la suerte de varas, sobresaliendo el primero y tercero, y llegaron mansos á la muerte el segundo, cuarto y quinto.

Entre todos mataron 10 caballos.

Pepe-Hillo despachó á su primero de un pinchazo, una estocada con tendencias y un descabello.

El cuarto lo remató de una corta, un pinchazo, una atravesada y un descabello. Estuvo valiente y fué aplaudido.

Faico, á quien le tocaron en suerte dos mansos, despachó al segundo de un pinchazo y un mete y saca, y al quinto, de cuatro pinchazos, en que el toro nada hizo por el diestro, y un buen descabello á pul o.

A ambos los toreó con desahogo y arte, sacando el partido posible de las malas condiciones de las reses.

En la brega muy trabajor, haciendo quites variados y oportunos. Toreó de capa sus dos toros y dió el quiebro de rodillas con mucha limpieza Es, sin disputa, el matador de novillos que torea con más arte.

Gavira despachó al tercero de una buena estocada, que le valió muchas palmas, y estuvo desgraciado en el último.

Los matadores banderillearon el sexto toro con poco lucimiento.

La presidencia, bien.

Los empleados de la oficina central de la compañía Inglesa de Electricidad obsequiaron anoche con un banquete en el restaurant de La Perla del Retiro, al director de la misma D. Eugenio González Sangrador, para conmemorar el aniversario de su nombramiento para aquél cargo.

Al servirse el Champagne, brindaron muchos comensales por la prosperidad de la compañía y de su querido director, que tanto había hecho y hace en pro de los intereses que administra.

Los periodistas Sres. Conde y Luque y Padilla (Abate Pirracas), aunque no fueron con el carácter de tales, sino como amigos del Sr. Sangrador, también pronunciaron sentidas frases enalteciendo los trabajos que se llevaban á cabo por la dirección y empleados de la mencionada empresa,

Resumió los brindis el Sr. González Sangrador, con uno muy elocuente, manifestando que así como los redactores de un periódico llevan al mismo cada uno de por sí el contingente de su trabajo para que aquél se organice y prospere, de igual modo los empleados de la compañía Inglesa de Electricidad han empleado todas sus fuerzas para acrecentar el favor del público.

Dió las gracias por las demostraciones de afecto que había recibido de todos, y terminó brindando por la prensa, dedicándola cariñosas frases, singularizando á nuestro compañero D. Ricardo González, que allí representaba una parte de ella.

Nuestro compañero devolvió dobles al Sr. Sangrador sus finezas y delicadas atenciones.

JAI-ALAI.

El partido de ayer.

Miden sus fuerzas Irún y el Chiquito de Abando, encarnados, contra Muchacho y Tandilero, azules.

La *cátedra* por los colorados, haciéndose 40 á 23, antes de comenzar.

A las seis menos cuarto, hora que comienza el partido, la animación es grande y el calor verdaderamente tropical.

El vizconde de Irueste forma parte del jurado.

Toca el saque á los encarnados, que pierden los cuatro primeros tantos. Tres de ellos los gana de saque Muchacho.

En el tanto 5-2 llega S. A. la infanta Isabel, que ocupa los palcos 14 y 15, convertidos en palco régio. A la infanta acompañan los marqueses de Nájera.

Con pifias, erradas y faltas pasan algunos tantos sin emoción ni interés.

Se igualan á los tantos 8 y 9, que resultan los únicos peloteados hasta ahora.

Muchacho pierde el 9-12 con verdadera desgracia, y Tandilero el 9-13.

Llegamos al mejor de los primeros tantos, el 10-13; lo juega y defiende bien el Chiquito, pero Muchacho aprovecha la colocación de sus contrarios, matando el tanto con una buena rasa.

Siguen los encarnados subiendo casi sin interrupción hasta el punto de ganar el partido, dejando á los azules en 30 tantos.

Han sido buenos los siguientes tantos: 16-22, que mata Muchacho, de una carambola muy buena; el 16-23, que mata de una dejada; el 16-24; que gana Irún por no poderle devolver Tandilero la segunda de las dos soberbias boleas que tiró; los tantos 18, 19, 20 y 21-22, que gana Muchacho, de saque. Y como tanto superior, el 24-38, que mata Irún después de entrar de bolea como él sabe hacerlo.

A pesar de la gran diferencia de tantos entre uno y otro bando, no se puede decir que haya jugado mal nadie. Irún sacó su juego; metió el brazo en todos los tantos, y esto es muy suficiente para que sus contrarios, siquiera sean tan buenos como los americanos, no puedan competir con él. Sin embargo, ayer fué Tandilero el que estuvo más desgraciado; el Chiquito tampoco estuvo más que regular.

En el lugar correspondiente anunciamos el partido de esta tarde.

El final del partido de Fiesta Alegre verificado ayer, fué que Pedrós siguió mandando pelotas al público, que era un prodigio; que blancos y azules se igualaron en los tantos 19, 23, 24 y 25; que rompieron cuatro cestas los jugadores, y que, por último, ganaron los azules, dejando á sus contrarios en el tanto 42.

***

Mañana se verificará el sétimo partido de abono por Elicegui y Cosme Echeverría, contra Embil y Pedrós.

SUCESOS.

En la casa de socorro de la Inclusa fué ayer curada de la fractura de una costilla y de contusiones en la pierna izquierda, Josefa Suárez Fernández, á quien su marido propinó una regular paliza, sin causa que, al parecer, lo justificase.

El *cariñoso* cónyuge fué detenido y puesto á disposición del juzgado.

—A la una y media, próximamente, se inició ayer tarde un incendio en la Casa de Campo, que fué sofocado poco después sin que, por fortuna, hubiera que lamentar desgracias.

Las pérdidas fueron de escasa importancia.

—Otro incendio se declaró anoche, á las once y media, en una tienda de ultramarinos establecida en la casa números 40 y 42 de la calle de San Juan.

Aun cuando en el momento de estallar el fuego se encontraba dentro del establecimiento (que ya estaba cerrado), uno de los dependientes, joven de catorce años, llamado León Blanco, la pronta intervención de los bomberos hizo que el indicado joven pudiera salir de la tienda sin sufrir daño alguno.

Se quemó parte de la anaquelería y fué extinguido poco después.

En el círculo Artístico Literario se ha verificado una junta general de autores y compositores dramáticos, que después de minucioso examen y discusión dejaron aprobadas las tarifas definitivas de derechos de propiedad literaria, que han de regir desde esta fecha en los teatros de Madrid.

Dióse después lectura de una importantísima proposición, encaminada á establecer en España la sociedad de autores y compositores, tal é de modo parecido á la que existe en Francia, aunque su principal objeto ha de ser la defensa de todos los intereses de los autores, hoy á merced de cualquiera voluntad á ellos contraria.

Esta proposición, aprobada por los concurrentes y firmada por todos, quedó sobre la mesa, para dar de ella cuenta en la junta general que ha de reunirse el día 1.° de octubre.

Entonces se elegirá la junta directiva y quedará constituída la sociedad.

Anoche se aseguraba en los centros oficiales que no era exacta la noticia publicada por algún periódico, y en la cual se afirmaba que el Ayuntamiento de Segovia, en pleno, había presentado la dimisión.

Los señores marqueses de Dos Hermanas han sufrido la inmensa desgracia de perder á su hijo D. Luis Velasco, joven de 17 años, que demostraba tener el talento y sensatez de un hombre de grandes esperanzas.

Acompañamos á las distinguida familia doliente en la pena que le aflige.

Un periódico de anoche ha oido decir que la autoridad judicial de uno de los pueblos limítrofes de Madrid había elevado al fiscal de la Audiencia de esta capital una consulta respecto á si se creía pertinente la intervención de la citada autoridad en un suceso llevado á cabo esta madrugada en términos de su jurisdicción, suceso que, según se nos dice, tiene consignada responsabilidad en los artículos del Código penal.

La *Gaceta* hoy contiene las siguientes disposiciones:

HACIENDA.—Real decreto suprimiendo las direcciones generales de Contribuciones directas é indirectas, y creando en su lugar tres direcciones con la denominación de Contribuciones, Aduanas é Impuestos.

—Reales decretos referentes á personal.

Leemos en *El Día:*

«Noticias de sociedad:

El señor marqués de Valdeterrazo, que se casó hace un mes con la marquesa viuda de Romero de Tejada, ha hecho ya público su enlace, y los nuevos esposos saldrán juntos á la excursión veraniega, estableciéndose al regresar á Madrid en la casa del marqués.»

El jueves saldrá de Madrid el Sr. Gamazo.

El diputado provincial de Alcalá de Henares, señor del Campo, y una comisión del Ayuntamiento de dicha ciudad, presidida por el Sr. Laredo, ha cumplimentado ayer en las Escuelas Pías de San Antón al nuevo obispo de Madrid-Alcalá.

SECCION AMENA

JOYAS CLASICAS

(CANTO GRIEGO)

Una hebrea segaba y estaba en cinta;
de tiempo en tiempo segaba y sentía los dolores.
Apoyóse en una gavilla de mies;
dió á luz un niño de oro, y le puso el delantal para ahogarle.
Una perdiz la encontró, y dijo:
—¡Insensata, perra, hebrea inicua! Yo tengo diez y ocho polluelos, y padezco para alimentarlos; ¡y tú, tienes un niño de oro, y quieres ahogarle!

CHARADA

Primera es una nota
musical; está invertida.
Tercia y *dos*, nombre de río
que en Italia hace la vida.
Tres con *cuarta* una vasija.
Y el *todo*, nombre cabal
de una muchacha ideal.

Solución á la anterior: INDEPENDIENTE.

AVISOS ÚTILES

Para curarse, baños de Cucho.

ESPECTACULOS PARA EL DIA II

PRINCIPE ALFONSO. —8 3/4. —La espada de honor.—Folies Bergeres.—La leyenda del monje.—La espada de honor.

JARDIN DEL BUEN RETIRO.—9.—El mirlo blanco.—El gran petardo.—Los cuatro palos.—Montaña rusa todos los días, desde las ocho de la mañana á las doce y de tres de la tarde hasta las ocho de la noche.

TIVOLI.—8 3/4.—La una y la otra.—Retolondrón.—Salvador y Salvadora.—El botón de muestra.

RECOLETOS.—9.—La fuente de los milagros.—¡Cariño!—¡Al agua, patos!—Los aparecidos.

CIRCO DE PARISH.—9.—Ultima semana de la pantomima «Los albañiles».—Gran batuda por notables saltadores.—Los aplaudidos bañistas Wlutelez y los célebres músicos gigantes. Entrada general 50 céntimos.

CIRCO DE COLON.—9.—Escogida función, por los principales artistas de la compañía, tomando parte los excéntricos musicales los Crescendos, los barristas hermanos Banola, y la interesante pantomima de gran espectáculo titulada «El milagro de la Virgen de la Paloma.»

GRAN FRONTON JAI-ALAI.—8 3/4.—Gran partido de pelota á cesta entre cuatro afamados jugadores.

PANORAMA IMPERIAL (Carretas, 27 y 29).—De cinco de la tarde á doce de la noche.—Serie 36.—Madrid; escenas populares y militares. Entrada, 2 reales; niños y militares, un real.

SALON EXPRESS (Carrera de San Jerónimo, 7 y 9).—Viajes á 25 céntimos, desde las 11 de la mañana.

EL EDEN.—Teatro de fantoches.—(Glorieta de Bilbao.)—Funciones todos los días desde las seis de la tarde.

CIRUGIA, FAJAS Y VENDAJES

Instrumental inglés aséptico al estilo de las clínicas rusas, todo lo mejor y lo más nuevo, nada de mangos de madera; también lo hay para dentistas y veterinarios. Especialidad en fajas higiénicas y ventrales de gran corte y reducción. Unica casa que vende el reductor instantáneo, el mayor invento conocido para la curación radical de las hernias ó quebraduras.

13, CARRETAS, 13
BAZAR QUIRÚRGICO
frente al café Pombo y Gobernación

Primera casa en aparatos higiénicos, gomas cirugía, antisépticos, fajas, vendajes, ortopedia, hules y óptica. Cada día mayor número de médicos favorece esta casa por las novedades y calidad superior de sus artículos. Catálogos gratis. Envíos á provincias.

TOS FERINA

Se curan pronto de tan penosa enfermedad cuantos niños toman el Jarabe antiferino de Sanchez Ocaña. A las primeras cucharadas se observa ya la tos más suave, más fácil la expectoración y que los ataques disminuyen, notándose por grados la mejoría.—Frascos de 2 y 3'50 ptas. Por correo certificado, 4'50. Farmacia, Atocha, 35.—Por mayor, Sres. García, Ortiz y Hernandez.

SATURRARÁN

Establecimiento marítimo de F. Errasti

La playa de Saturrarán es la mejor del Cantábrico y está situada cerca de Deva y de los renombrados establecimientos de Urberuaga y Alzola, para cuyos puntos hay siempre cómodos carruajes.

El viaje por la línea del Norte á Zumárraga y Elgoibar y desde este punto en el coche del establecimiento.

MADAME NOTTIN DE PARÍS

Tiene el honor de avisar á las señoras que le han favorecido con su confianza, y al público en general, que aproximándose la época de su marcha á París, para preparar el surtido y modelos de la próxima estación, realiza las existencias de la presente temporada á cualquier precio aceptable.

29.—CARRERA DE SAN JERÓNIMO.—MADRID.

LA CORRESPONDENCIA DE ESPAÑA

PUNTOS EN QUE SE HALLA DE VENTA EN EL EXTRANJERO

LISBOA.....	Sra. Repullés, Rua Aurea, 148.
PARIS.....	Mme. Veuve Rousin, Kiosque 44, boulevard Montmartre.
»	Mme. Michel, id. 131, id. des Capucines.
»	Mme. Busquet, id. 16, id. id. id.
»	Mme. Lemaitre, id. 34, id. des Italiens.
»	Mme. Cerbeland, id. 28, id. id. id.
»	Mme. Veuve Drillien, id. 46, id. Montmartre.
»	Mme. Schneider, id. 50, id. id. id.
»	Mme. Lapointe, id. 213, id. des Capucines.
TOULOUSE.	Mme. María Raysse, rue Alsace-Lorraine, 59.
S. JUAN DE LUZ.	Biblioteca de la Estación.
BIARRITZ.....	Mr. Victor Benquet, Librairie.
AGUAS BUENAS.	Larrin, Libraire.
BURDEOS.....	Librairie Nouvelle, Place de la Comédie.
LONDRES.....	I. Dematteo, 39, Old Campton Street, Soho.
»	D. Langerome, 18, Wardour Street
BERLIN.....	M. Ilges, Buchhaudler Passage.
»	A. Freibourg, Jerusalemerstrasse, Ur 7.
ORAN.....	T. García, rue de la Bastille, 20.
TANGER.....	R. Orive, Bodega Española.
GIBRALTAR....	D. Luis González

†

Primer aniversario

EL SEÑOR

DON ALFREDO GONZÁLEZ

Y HERNANDO

falleció el 12 de julio de 1891.

Todas las misas que se celebren el 11 en la iglesia de San Luis y el 15 en el oratorio del Caballero de Gracia, serán aplicadas por el eterno descanso de su alma.

Su viuda y demás familia, ruegan á sus amigos le encomienden á Dios.

SALDOS SEDAS

Ocasión señoras: Surahs listas y lisos, fulares á 1-50; satenes, batistas, percales y cáñiro á 0-25. Caballero de Gracia, 19, ents.—Saldo.

COCHES

Se vende un milord en 5500 reales. Mendizabal, 32.

BLUSAS DE SURAH, últimos modelos, á 25 pesetas; de foulard, á 15; batista, preciosos dibujos, á 4'50; percal, 3'50; faldas de seda adornadas, desde 10 pesetas, y toda clase de ropa blanca á precios muy económicos. CARRETAS, 35, ENTLO.

FRENTE A CORREOS

ALMONEDA CASA COMPLETA: salón, gabinetes, despacho, comedor y dormitorio á PRECIOS BARATÍSIMOS. Príncipe, 14, 2.°

TALLERES DE CAMISERIA.—Jacometrezo, 48, ent.°—Camisas á medida, vistas de hilo ó color, de gran lujo, á 7 pesetas. Por poner pechera, cuello y puños, á 2'50, 3'25 y 4. Cuello ó puños, 0'75, 1, 1'25. Calzoncillos á 2'50, 3, 3'50.

AYA FRANCESA, POSEE MUsica, desea colocarse: iría fuera. Razón, En ajeras belgas, Alcalá, 6.

SOMBREROS ULTIMOS MOdelos para señoras y niños, de 3 á 60 pesetas. RODRIGUEZ, plaza del Angel, 6.

ACADEMIA DE CORTE Y CONfección.—Condiciones ventajosas.—Corte francés. Infantas, 7.

SE ALQUILA BONITA SALA y alcoba. Leganitos, 40, tienda.

BARATA JARDINERA C. TOLdo, duque c. capota, clarens y arreos. C. Pinar, Escuela de tiro.

SILLERIAS EN BROCATEL, gabinetes, armarios de luna, de nogal y palosanto. Mesas ministras id. Carbó, 7.

SE VENDE EN 3000 Rs. UN tronco de caballos. Plaza del Biombo, 2, bajo.

ALMONEDA MOBILIARIO CAsa: hay despacho. Paz, 15, 1.°

PIANOS POCO USADOS de OCAsión, garantizados, de 2800 á 3500 rs. Fuencarral, 33, pl.-Navas.

TRAjes y sobretodos de todo lujo á mitad de su precio. Corredera 11, pto. á Lara.

MALES VENÉREOS y matriz. Consulta 11 á 1, y 6 á 8. Corredera Baja, 37, pral.

MONROY DENTISTA. Corredera de San Pablo, 21, contigo al teatro Lara.

BAULES Y MALETAS desde 5 pesetas. Novedades en efectos de viaje. Especialidad en compostura y encargos. Casa fundada en 1858. Fuencarral, 8.

ARTESONADOS, FLORONES y molduras. Escofet Fortuny C.° Hileras 17.

PAVIMENTOS PERFECCIONAdos. Preciosa variedad de dibujos Escofet Fortuny C.°, Hileras, 17.

AZULEJOS PARA MUEBLES. Escofet Fortuny C.° Hileras, 17.

CAL HIDRAULICA DEL TEIL la mejor conocida.—Escofet Fortuny C.°, Hileras, 17.

JARRONES, PEDESTALES, FIguras, macetas y otros objetos. Escofet Fortuny C.°, Hileras, 17.

CEMENTOS EXTRANJEROS Y del país. Las más acreditadas marcas y los más baratos. Escofet Fortuny C.°, Hileras, 17.

SE TRASPASA TIENDA VInos, ó se venden sus enseres. Santa Isabel, 31.

FAMILIARES, VAGONETA, duque y faeton de capota y otros coches baratos. Tragineros, 36.

DINERO POR PIANOS Y MUEbles. M.° Romanos, 13.

SOLO PARA HOMBRES Y CASADAS

Folleto á 45 cénts., lib. Madrid, Fé, Gutemberg, San Martin.—CONSEJOS INTIMOS de un médico, que aquí no pueden ser detallados, pero necesarios á ambos sexos por relacionarse á los actos más íntimos de la vida. Se remite por correo enviando 60 céntimos en sellos á F. AGUIRRE, APARTADO, NUM. 8, MADRID.

ESENCIA DE ZARZAPARRILLA
DEL DR. SIMÓN
Sin mercurio ni ioduros.

¡53 años de éxito! Es la mejor recomendación de este refrescante y depurativo de la sangre. Precio, 2'50 ptas. Farmacia del Dr. Blas, Caballero de Gracia, 2.

†

EL SEÑOR

DON FRANCISCO RODRIGUEZ Y AVIAL

DEL COMERCIO DE ESTA CAPITAL

EX DIPUTADO Á CORTES POR LA MISMA, GRAN OFICIAL DE LA ORDEN DE LEOPOLDO II DE BÉLGICA, ETC., ETC.

FALLECIÓ EL DIA 2 DE JULIO DE 1892

DESPUES DE RECIBIR LOS SANTOS SACRAMENTOS Y LA BENDICION PAPAL.

R. I. P.

Su viuda doña Julia Avial; sus hijos doña Carmen, doña Dolores, D. Juan, D. Francisco, doña María, D. José, doña Jesusa, doña María del Milagro; su hijo político D. Gregorio Eguilior; sus hermanos, hermanos políticos, sobrinos, primos, demás parientes y testamentarios

RUEGAN á los amigos que por un olvido no hayan recibido esquela de invitación, se sirvan encomendarle á Dios y asistir al funeral que por el eterno descanso de su alma se ha de celebrar el 11 del corriente, á las diez y media de la mañana, en la iglesia parroquial de San Sebastián, en lo que recibirán especial favor.

Todas las misas que se celebren el mismo dia en la referida iglesia serán aplicadas en sufragio del alma de dicho señor.

El Excmo. é Ilmo. Sr. Nuncio de S. S., y el Excmo. é Ilmo. Sr. Obispo de Madrid-Alcalá, se han dignado conceder 100 y 40 dias de indulgencias, respectivamente, á todos los fieles, por cada misa que oyeren, sagrada comunión que aplicaren ó parte del santo rosario que rezaren por el alma del finado, y si dicho santo rosario se rezare en compañía de alguna persona de la familia, 40 dias más por cada uno de los misterios.

†

SEGUNDO ANIVERSARIO.

LA EXCMA. SEÑORA

DOÑA ELOISA DE ENTRALA Y PERALES

MARQUESA DE FALCES

FALLECIÓ EL 12 DE JULIO DE 1890

R. I. P.

Todas las misas que se celebren el martes 12 del corriente en la iglesia de San Antonio de los Alemanes, y el miércoles 13 en la iglesia parroquial de San Martín, serán aplicadas por el alma de dicha señora.

Su viudo y demás familia ruegan á sus amigos la encomienden á Dios en sus oraciones.

El Emmo. Sr. Nuncio de Su Santidad, los excelentísimos é Ilmos. Sres. Arzobispo de Granada y Obispo de Madrid-Alcalá, tienen concedidos ciento, ochenta y cuarenta dias de indulgencias, respectivamente, á todos los fieles por cada misa que oyeren, sagrada comunión que aplicaren ó parte de rosario que rezaren por el alma de la finada.

†

EL ILMO. SEÑOR

D. LÁZARO M.ª PUIG Y SALAZAR, marqués viudo de Gáuna, falleció el día 29 de junio de 1892.

R. I. P.

La misa de novenario que se celebrará en la iglesia parroquial de Santiago el día 11 del corriente, á las nueve de la mañana, será aplicada por el eterno descanso de su alma.

Sus hijos D. Raoul, don Gonzalo y D. Francisco; su hermano el Excmo. Señor general de brigada D. Antonio Puig; su hija y hermana política; nietos, sobrinos, demás parientes y testamentarios, ruegan á sus amigos que le encomienden á Dios.

CREME de BISMUTH du Dr QUESNEVILLE — CURACIÓN de las DIARREAS, COLERINAS MALES de ESTOMAGO. Rehúsese como Falsificado todo ejemplar de Creme de Bismuto que no tenga el nombre del inventor el Dr QUESNEVILLE de Paris. Unico Producto Vendido en Francia

CITRATO EFERVESCENTE Y GRANULAR DE MAGNESIA "BISHOP." Marca de fábrica. Es el inventado y preparado legítimamente por ALFRED BISHOP, en el año 1857. Es el mas delicioso refrescante y obra dulcemente con los intestinos y la piel, haciendolo universalmente prescrito por todos los médicos de fama como el mas agradable y puntual laxante por la mañana; recomendado muy eficazmente y de suma excelencia para las señoras y criaturas. Léase la circular que acompaña á cada botella. Nótese el nombre y marca de fábrica sobre la etiqueta. Se vende en todas las principales farmacias establecidas en España. Registrada en España.
CITRATO DE CAFEINA.—El remedio mas seguro y mas eficaz para el DOLOR DE CABEZA.
ALFRED BISHOP & SONS, 48, Spelman Street, Londres.

COMPIA LIEBIG VERDRO EXTRACTO de CARNE LIEBIG. Las mas altas distinciones en todas las Grandes Exposiciones Internacionales desde 1867. FUERA DE CONCURSO DESDE 1885
Caldo concentrado de carne de vaca utilísimo y nutritivo para las familias y enfermos.
Exigir la firma del inventor Baron LIEBIG de tinta azul en la etiqueta.
Se vende en las principales Droguerías, Farmacias y Casas de Comestibles de España.
En Madrid dirigirse á D. Antonio Montalvan, agente, Carrera de San Jerónimo, núm. 51.

FALLECIDOS EN CUBA Se pagan sus alcances hasta el 80 por 100.—Manuel Fuertes Leganitos. 56.

COLD-CREAM VIRGINAL A LA GLICERINE
Embellece y perfuma. Cura las herpes, erisipelas, granitos, pupitas, grietas de los labios, del pezón y de las manos, barros, manchas, pecas, escoriaciones, escocidos, quemaduras, escozores, ardores, picaduras, mil. costras, paño, heridas, etcétera. Libra á la piel de la irritación del sol y del aire del mar, conserva la tersura del cutis y lo mantiene fresco y limpio, y por esto las señoras lo prefieren á otro cosmético. Tarros de 3, 4 y 8 rs. Depósito y venta al detall en la Farmacia de Torres Muñoz, San Marcos, 11 (esquina á San Bartolomé) y en todas las demás. Va correo por 2 reales más.

ALMONEDA por ausentarse la familia, de un rico mobiliario casi nuevo, comprado hace poco en París, comprendiendo muebles de sala, gabinete, comedor, antesala, dormitorio, cuadros, espejos, lámparas, relojes, porcelanas, etc., etc. Calle del Prado 11, 2.º

RESTAURADOR DEL OIDO Aceite Neubert. Cura los catarros, zumbidos y sorderas. Absolutamente inofensivo. Desobstruye los conductos, los limpia y desinfecta. Disuelve los tapones de cerúmen. 4 ptas. en las boticas. Va por correo. Dr. Viñals. Preciados, 33. Consultas al Instituto Audet, Sauco, 13, Madrid.

PANTICOSA Diligencia diaria. VALLE ORTEGA Y COMPAÑIA 7, Alcalá, 7, Madrid

SOMBREROS para señoras y niñas; grandes surtidos para viaje; precios muy baratos; grandes rebajas. Caballero de Gracia, 8 entlo

MALES SECRETOS sífilis, venereo, etc. De 7 á 10 y de 6 á 8.—Toledo, 19, pral.

ALMONEDA de varios muebles, sillería, espejos, alfombras, un magnífico baño ruso. Calle de la Magdalena, 13, pral.

UN BUEN GABINETE. FUENCARRAL, 26, 2.º izqda.

PLATERIA CHRISTOFLE
EXPOSICION UNIVERSAL de 1889 DOS GRANDES PREMIOS LA MARCA DE FABRICA y el nombre CHRISTOFLE con todas sus letras unicas garantias para el comprador
CUBIERTOS CHRISTOFLE platicados sobre metal blanco
Sin que nos preocupe la competencia de precio que no puede hacersenos, sino con detrimento de la calidad, mantenemos constantemente la perfeccion de nuestros productos y continuamos fieles al principio que nos ha proporcionado nuestro exito: Dar el mejor producto al precio más bajo posible.
Para evitar toda confusion de los compradores, hemos mantenido igualmente: la unidad de la calidad que nuestra experiencia de una industria que hemos creado hace cuarenta años nos ha demostrado necesaria y suficiente.
La unica garantia para el comprador es no aceptar como productos de nuestra casa aquellos que no lleven la marca de fabrica copiada al lado y el nombre CHRISTOFLE en todas letras.
CHRISTOFLE y Cº.
Nuestros representantes en MADRID son los Sres MELLERIO, HERMANOS, Carrera de San Jeronimo, 3.

†

LA SEÑORA

DOÑA MARIA DE LA SOLEDAD GAGO DE LA TORRE DE COLMENARES falleció el día 11 de julio de 1891

R. I. P.

Todas las misas que se celebren el día 11 del corriente en las iglesias parroquiales de San José y San Jerónimo de esta corte, y en la iglesia del convento de Jesús y María de Valladolid, serán aplicadas por el eterno descanso del alma de dicha señora.

Su viudo, hija, hermanos, madre política, sobrinos, hermanos políticos, primos y demás parientes, ruegan á sus amigos la encomienden á Dios.

Los Excmos. é Ilmos. Sres. Cardenal Patriarca, Vicario general castrense y Obispos de Zamora y Madrid-Alcalá han concedido 100 días el primero y 40 cada uno de los segundos de indulgencia, á todos los fieles de sus respectivas jurisdicciones por cada misa, sagrada comunión ó parte de rosario que aplicaren en sufragio del alma de dicha señora.

RELOJES
Remontoirs de plata, á 25 pesetas; de acero, á 20; de nikel, á 10; Roscoph legítimos, á 32. Especialidad en compostura en toda clase de relojes, con garantía y á mitad de precio. SAL, 2 y 4, relojería (casi esquina á la calle de Postas).

GUETARIA FONDA ELCANO
Situada sobre el mar, bonitas playas, mesa á la francesa y española á precios reducidos, coche diario de San Sebastián y carruajes para viajes y paseos. Para más detalles, dirigirse á D. Juan Martín Larraza.

ESTABLECIMIENTO DE LOS BAÑOS DE MAR BILBAINOS LAS ARENAS
Este acreditado establecimiento queda abierto al público desde el día 3 de julio. Se han hecho grandes mejoras en el mobiliario y en los edificios.
Dirigirse á D. Andrés Zarrazabal. Por Bilbao, Las Arenas.

FERNET-BRANCA
Especialidad de BRANCA HERMANOS, Milan
ÚNICOS QUE POSEEN EL VERDADERO PROCEDIMIENTO
Grandes recompensas en las primeras exposiciones internacionales.
1888, LONDRES, GRAN DIPLOMA.
BARCELONA, MEDALLA DE ORO, 1888.
El FERNET-BRANCA es el licor más HIGIÉNICO y el ANTICOLÉRICO más conocido: hace VEINTICINCO AÑOS QUE SU VERITABLE EFICACIA VA SIENDO CADA DIA MAS RECONOCIDA Y COMPROBADA EN EUROPA, AMÉRICA, ORIENTE Y AFRICA; lo recomiendan las eminencias médicas, y su uso se ha extendido á los hospitales.
Certifican sus excelentes resultados notables autoridades médicas.
Representantes: Sres. POLLI Y GUGLIELMI, Barcelona, Bárbara, 16.
Concesionarios para la América del Sur: Carlos F. Hofer y Comp.ª, Génova.

†

Octavo aniversario

La señorita

D.ª MARÍA DE LOS ANGELES CARMEN CASADO Y GARRIDO, falleció el 11 de julio de 1884.

R. I. P.

Todas las misas que se celebren el día 12 del corriente en la iglesia parroquial de San Martín, por los señores sacerdotes adscritos á la misma, serán aplicadas por el eterno descanso de la finada.

Su Madre, D.ª Matilde Garrido y Montero; su padre político D. Emilio Calderón; sus tías, primos, abuelos políticos y demás familia,

Ruegan á sus amigos y conocidos la encomienden á Dios.

DOCKS DE PARIS 39, Carretas, 39
Camisas, finos encajes, 30 rs. Blusas novedad, 16 rs. Fundas de alpaca, 60 rs. Canesús, encajado hilo, 6 rs. 3 camisetas finísimas, 16 rs. 6 pañuelos jaretón, 10 rs. Encajes para vestidos, á 6 rs. Enaguas, tiras y entredós, 24. Piezas percal francés, 60 rs. Pañuelos encajes, 10 y 12 rs. 6 pares medias por 20 rs. Chambras bordadas, 3 por 20. Guard polvo de viaje, 60 rs. Camisas bordadas á mano, 24. Colchas blancas, finas, 24 rs. 6 pares calcetines, por 10 rs. Mantelerías, 6 cubiertos, 24 rs. 6 cuellos todas hechuras, 10 rs. Cubrecorsés, finísimos, 10 rs. Corsés indestructibles, 24 rs. Mitones de seda á 4 y 6 rs. Servilletas granito, Rentería, 20 reales docena. Toallas rusas, 24 rs. 12 docena
39 CARRETAS, 39 (frente al Círculo Mercantil)

EL PROCURADOR D. Gil Barrasa del Olmo, Caballero de Gracia, 54, 2.º, sigue adquiriendo créditos litigiosos en Madrid y encargándose de ventilar asuntos de sus clientes en cualquier punto de España, por el centro de relaciones creado en 25 años de trabajo.

EL MEJOR PIANO del mundo es un Steinway, precio 3000 pesetas. Fuencarral, 33, pral. Depósito exclusivo.—NAVAS.

BAÑOS SULFUROSO-SÓDICOS de Aramayona, á tres horas de Vitoria, de cuya estación sale el coche diario á las tres de la tarde.—Especiales en las herpes y escrófulas de la piel y mucosas, garganta, narices, oidos y matriz, úlceras, catarros, etc.—Hospedaje de 3 á 9 pesetas. Desde San Sebastián se hace el viaje por Zumárraga á Vergara y Aramayona.

†

PRIMER ANIVERSARIO

LA SEÑORA

DOÑA MARÍA PATERNINA DE GROIZARD falleció el día 11 de julio de 1891

R. I. P.

Todas las misas que se celebren el día 11 del corriente en las iglesias parroquiales de San Martín y de San Miguel Arcángel (calle de Isabel la Católica), serán aplicadas por su alma.

Su viudo, hijos, padre, padre políticos, hermanos, hermanos políticos y demás parientes, ruegan á sus amigos la encomienden á Dios.

Los Excmos. é Ilmos. Sres. Nuncio de Su Santidad y Obispo de Madrid-Alcalá se han dignado conceder ciento y cuarenta días de indulgencia, respectivamente, á los que sufragaren con una parte del rosario, misa ó comunión el alma de dicha señora.

BAÑOS NUEVOS DE FITERO (NAVARRA)
Temporada oficial de 15 de junio á 30 de setiembre.
Aguas termales clorurado-sódicas, especiales para el reumatismo, gota, artritismo, neurosis, parálisis, sífilis, infartos, catarros y lesiones consecutivas de todo traumatismo.
Encargos de habitaciones al administrador del establecimiento.

PARA CURAR SEGURAMENTE LAS ENFERMEDADES DEL ESTÓMAGO, HÍGADO Y VÍAS URINARIAS no reconocen rival las aguas minerales de SOUSAS CALDELIÑAS VERIN Temporada oficial 1.º Julio á 30 Septbre.
Consúltese con los médicos. Informes al propietario, D. Fernando Debas, Alcalá, 31, Madrid, ó al administrador en Verín (Orense).

A LOS GRANDES ALMACENES DE SALDOS Puerta del Sol, 15, principal.
Unica casa que vende más barato que ninguna y da percales á real, batistas á 1 1/2, satenes á 2, lanas á 3, fulares á 4, gros y surahs á 8, paños Lyón á 16, traje caballero 70 rs., cintas, puntillas, perfumería, licores, equipos de niños, abanicos, muebles, pinturas y alhajas casi de balde.—Isidoro García.

BAÑOS DEL CARMEN Madera Baja, 6, entre las calles de la Luna y del Pez. Pilas de mármol; limpieza y esmero.

EL DIENTE DE ORO Cab.º de Gracia, 2 y 4, pl. Extracciones á 2 pesetas. Dientes artificiales desde 4 pesetas.

SE DESEAN UNO O DOS CABALLEROS ó señoras. Fuentes, 4 pral.

ALMONEDA DE MUEBLES, SALA, comedor, camas, cuadros, etcétera. Lagasca, 4.

SE VENDE CASA PROXIMA Puerta del Sol. Informarán, Barrio Nuevo, 8 y 10, entlo izqda.

ALMONEDA MOBILIARIO CASA: hay alcoba. Paz, 15, 1.º

LA ESPADA DE HONOR

POLKA MILITAR DEL PRIMER CUADRO

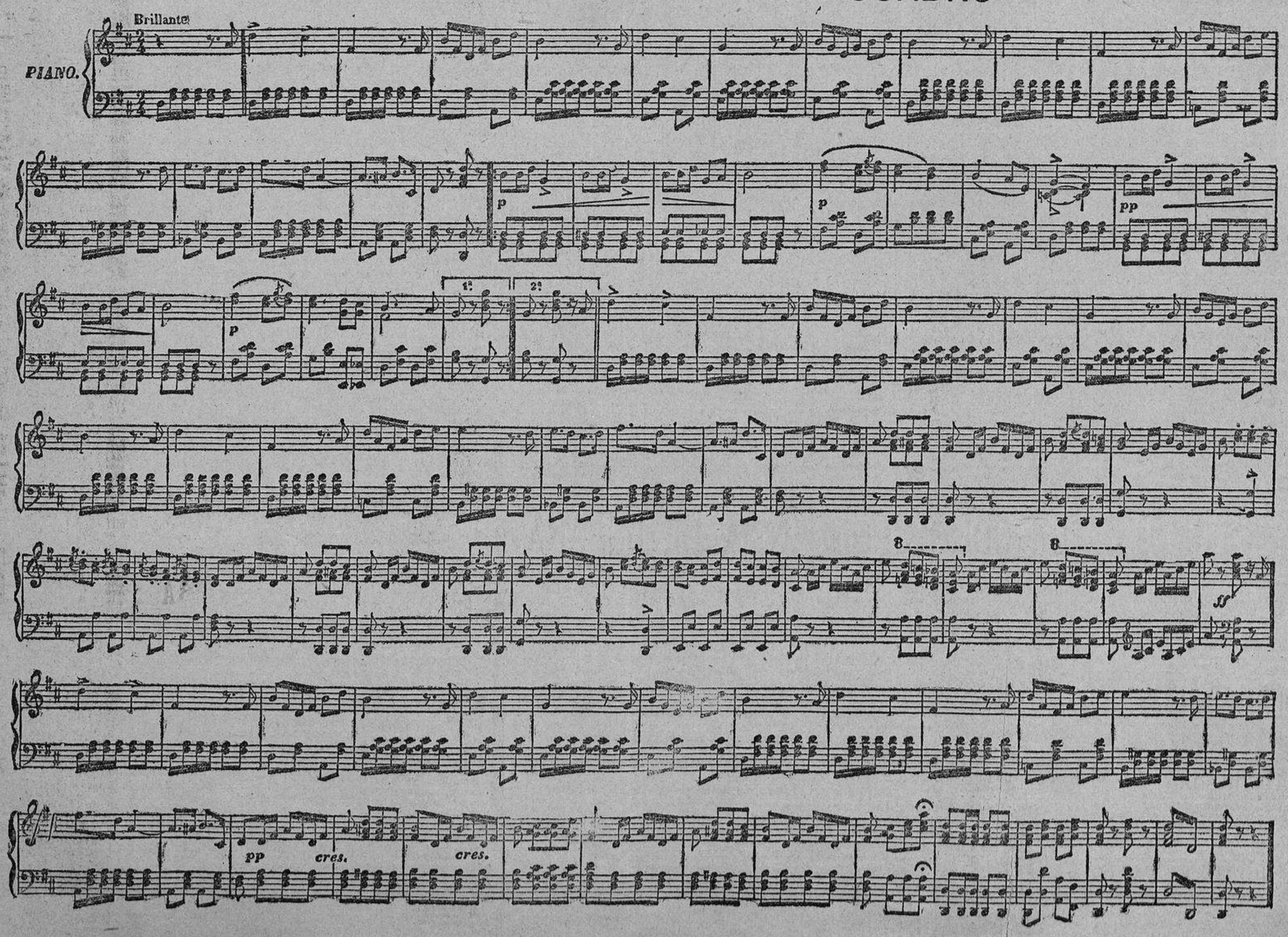

2009 Ministerio de Cultura