Mediterráneo

CASTELLON, JUEVES 29 JUNIO 1978 PRECIO 15 PESETAS

CBF S.L. CONSTRUCCIONES BROCH FONT, S. L.

PROMOCION, CONSTRUCCION Y VENTA DE VIVIENDAS

Oficinas: Santo Domingo 27-1.º - Teléfono 52 17 36

Almacén: Camí la Travesa, s/n. - Teléfono 52 05 68

VILLARREAL

GISCARD D'ESTAING, EN MADRID

FRANCIA Y ESPAÑA, MAS CERCA

El Presidente de la República Francesa y su esposa fueron recibidos en Barajas por SS. MM. los Reyes

MADRID, 28 (Pyresa). — Alrededor de las cuatro treinta de esta tarde llegó el presidente de la República Francesa, Valery Giscard d'Estaing, acompañado de su esposa Anne Aymonde Giscard d'Estaing, al aeropuerto de Barajas, donde fueron recibidos por los Reyes de España, don Juan Carlos y doña Sofía. El presidente francés y la señora de Giscard llegaron a bordo del DC-8 «República Francesa», propiedad del Elíseo y equipado especialmente para Giscard que lo utiliza en viajes de corto recorrido.

Con anterioridad, alrededor de las cuatro y veinte minutos, los Reyes españoles llegaron a Barajas a bordo de un helicóptero. Al pie del aparato fueron recibidos por el presidente del Gobierno, Adolfo Suárez, a quien acompañaban el jefe del Estado Mayor Central y los jefes de los estados mayores del Ejército, Marina y Aire. Una vez en la pista, los Reyes saludaron al presidente de las Cortes, Antonio Fontán y Fernando Alvarez de Miranda, respectivamente miembros del Gobierno, embajador francés y esposa, alcalde de Madrid y altas autoridades civiles y militares.

El presidente francés y su esposa fueron recibidos al pie de la escalerilla del avión por los Reyes de España y los embajadores franceses, mientras que un cañón disparaba las 21 salvas de

(Pasa a la pág. 12)

Otra víctima del terrorismo

HAN ASESINADO A UN PERIODISTA

JOSE MARIA PORTELL, DIRECTOR DE "HOJA DEL LUNES" DE BILBAO, FUE AMETRALLADO AL SALIR DE SU CASA

BILBAO, 28 (Pyresa). — A las ocho cuarenta y cinco de la mañana de hoy, el director de la "Hoja del Lunes" de Bilbao y redactor jefe de la sección de local de "La Gaceta del Norte", José María Portell, ha sido asesinado en la puerta de su domicilio, cuando ya se encontraba en el interior del automóvil, con el que pretendía trasladarse a su trabajo en Bilbao. La víctima recibió tres impactos, dos de ellos en la axila izquierda, que le interesaron el corazón, y uno tercero en la región glútea.

Cuando acudieron en su ayuda las personas que se encontraban en el lugar de los hechos, pudieron comprobar que a José María Portel no le quedaba más que un hálito de vida, que se extinguió cuando era trasladado a la residencia sanitaria de Cruces, donde los médicos no pudieron sino certificar su defunción.

José Maraí Portell residía en la localidad vizcaína de Portugalete, estaba casado con a también periodista Carmen Torres Ripa, contaba cuarenta y cuatro años de edad y era padre de cinco hijos: tres niñas y dos niños, el mayor de ellos de once años.

Según las diferentes personas que de una manera más o menos directa han presenciado el hecho, estos sucedieron de la siguiente forma, por orden cronológico.

Durante la noche de ayer fueron varios los portugalujos que observaron la presencia de dos jóvenes vestidos de "chandall" de color rojo y que en su espalda llevaban unos pequeños bultos, que bien pudieran ser

(Pasa a la siguiente)

José María Portell, director de la "Hoja del Lunes", de Bilbao, que ha sido asesinado en Portugalete. — (Telefoto EFE)

EL PRESENTE NUMERO DE Mediterráneo CONSTA DE 26 PAGINAS CON UN SUPLEMENTO DEDICADO A LAS FIESTAS DEL GRAO

MEDIDAS EXCEPCIONALES SOBRE ORDEN PUBLICO

Hoy se reúne el Consejo de Ministros con carácter extraordinario

MADRID, 28. (Efe). — Ha sido convocado con carácter extraordinario Consejo de Ministros, según se ha hecho público esta tarde en el Congreso de Diputados, con objeto, al parecer, de estudiar medidas que permitan asegurar el mantenimiento del orden público.

Probablemente, se ha informado a «Efe», el Gobierno decidirá agilizar los trámites para la aprobación del proyecto de ley de medidas contra las bandas armadas y terrorismo que se encuentra en trámite en este momento en el Congreso de los Diputados, aunque no estaba siendo informada por la ponencia.

El Gobierno puede utilizar un Decreto-Ley o bien aplicar la vía de urgencia para la tramitación de este proyecto de ley. Por otra parte diputados vascos desconocían, al menos oficialmente, las medidas a tomar por el Gobierno.

Fuentes cercanas al ejecutivo afirman que la decisión es base políticamente en el último párrafo de la moción aprobada hoy unánimemente por el Congreso, que dice textualmente:

«Solicita del Gobierno que tome con urgencia las medidas más eficaces para la solución de este problema».

El proyecto de ley sobre medidas contra grupos o bandas armadas se publicó en el «Boletín

(Pasa a la siguiente)

POR UNANIMIDAD

El Congreso condena las acciones terroristas

QUE EL GOBIERNO TOME CON URGENCIA LAS MEDIDAS MAS EFICACES

MADRID, 28 (Efe). — El Congreso de los Diputados, a propuesta unánime de todos los grupos parlamentarios, aprobó, al comenzar la sesión plenaria de esta tarde, la siguiente moción:

«Ante los graves sucesos de acción terrorista que acaban de producirse, en seria escalada de deterioro de la seguridad pública y de la convivencia ciudadana.

Considerando que tales hechos suponen una amenaza para el proceso constituyente y los supremos valores nacionales que éste consagra para la consolidación de la democracia.

Expresa su condolencia a los familiares de las víctimas.

Condena enérgicamente todas las acciones terroristas.

Invita a todas las fuerzas políticas y sociales y a los medios de información para una acción conjunta y eficaz al respecto.

Solicita del Gobierno que tome con urgencia las medidas más eficaces para la solución de este problema».

ASI NO HAREMOS UNA DEMOCRACIA

FUE anteayer un sargento de la Policía Armada el que caía muerto en plena calle de San Sebastián y tres agentes heridos de gravedad; pocos días antes, un policía municipal era acribillado a balazos en Tolosa; ayer un periodista fue asesinado en Bilbao. Estas son las últimas víctimas de la violencia, del terrorismo, de la intransigencia. La lista de víctimas inocentes podría ser larguísima. En la mente de todos está grabada sin duda. Para los que piensan con sensatez, sin odios ni rencores, también está en la mente de que este camino no nos puede conducir a parte alguna civilizadamente; de que así no lograremos una democracia estable y segura para todos.

El crimen de ayer en Bilbao, no es ni más ni menos repugnante y condenatorio que los que le precedieron. Sin embargo, posee un matiz diferenciador --que no justificativo en absoluto-- por cuanto ha supuesto el silenciar la voz de un honrado profesional de la información que tuvo la virtud de no casarse con nadie y sí el de defender la libertad y la justicia allí donde la hallare. De ahí, nos dicen las informaciones, que concitara sobre su persona la inquina de unos y de otros. Inquina, animadversión u odio que ha llevado a los autores a silenciarle para siempre pegándole cuatro tiros. Cuando una sociedad, o mejor, una parte de la sociedad, llega a extremos tan expeditivos e inhumanos como éstos, cuando asesina a sus encargados de mantener el orden y la seguridad, cuando elimina drásticamente a hombres encargados de pregonar la sensatez, la verdad y la objetiva información, esta sociedad, esta parte de la sociedad, está gravemente enferma, es peligrosa para toda convivencia, es contagiosa y algo, pensamos, habrá que hacer, si no queremos que su mal se extienda y termine por contagiarnos a todos estúpidamente. Claro está y no precisa de puntualización alguna, que quienes usan de la violencia, el terrorismo y el tiro o la ráfaga de metralleta, quieren todo menos que logre cuajar una democracia civilizada en España. Todos esos atentados sangrientos tienen por fin exclusivamente hacer imposible la convivencia pacífica, en libertad y en orden de los españoles. A estas alturas, nadie puede llamarse a engaño. El problema del País Vasco se agrava por momentos, y alguna solución, pensamos, habrá que arbitrar. Condenando unánimemente los sangrientos sucesos que se repiten con tanta reiteración no se logra conmover a sus autores, ni que rectifiquen un ápice en sus planes. Alguna solución tiene que haber, aunque somos conscientes de que no es fácil, ni mucho menos, dialogar con la intransigencia y el totalitarismo de ciertas mentalidades.

Ayer, la Policía Armada lloraba a sus víctimas --que son de todos los españoles--; hoy, nos toca a los periodistas llorar la nuestra, que también es de todos los españoles, porque la voz de José María Portell, Director de la "Hoja del Lunes" de Vizcaya, era una voz limpia, desinteresada y honesta, que la han hecho callar para siempre, precisamente por cuanto representaba. Así, repetimos, no haremos una democracia. Mediterráneo

«ETA» reivindicó el atentado

SAN SEBASTIAN.—Un sargento muerto y tres policías heridos de gravedad fue el balance del atentado perpetrado en el Alto de Miracruz, de la capital donostiarra. En la foto, los impactos de bala producidos por los atacantes.—(Telefoto EFE)

(c) Ministerio de Cultura 2007

INFORMACION GENERAL

HAN ASESINADO A UN PERIODISTA

(Viene de la anterior)

impermeables de los que se recogen en sacos portátiles, al tiempo que tampoco es descabellado pensar que pudieran ocultar allí sus armas y municiones.

Tal presencia, junto a un puesto de helados que se encuentra instalado en la misma calle donde residía la víctima, infundió sospechas a algunos vecinos, quienes llegaron a pensar que quizás se trataba de delicuentes comunes, pues han sido varios los robos perpetrados en el ambiguo de las piscinas municipales que se encuentran frente al domicilio de José María Portell.

Según conjeturas, quizá los asesinos esperaban a su víctima ayer por la noche, pero ésta tuvo una cena informativa y es posible que la llegada a una hora desacostumbrada en él, así como la prisa que se pudo dar para introducirse en su domicilio, dificultara la acción de los terroristas. De todas formas, y por lo que se ha podido apreciar, esperaron durante toda la noche para realizar su cobarde acción.

A las nueve menos cuarto, José María Portell salía de su casa y se dirigió a su automóvil para llegar hasta el puente colgante, pues al parecer, tenía intención de pasar al otro lado de la margen de la ría. Cuando se encontraba en su interior y puso la radio en marcha, recibió una serie de tiros a través del parabrisas trasero, para, a continuación, recibir otros disparos desde el costado del vehículo, rompiendo la ventanilla del conductor, que quedó completamente destrozada.

Como ya hemos dicho, José María Portell recibió tres impactos, dos de ellos en la región axilar izquierda.

Al oír las detonaciones, acudió rápidamente el cuidador de las mencionadas piscinas municipales, Francisco Jalante, quien afirmó que había oído tres disparos y posteriormente dos más. Esta versión coincide con los impactos apreciados en el vehículo, pues presenta tres orificios por la parte trasera, y posteriormente se pudieron escuchar los que le causaron la muerte.

Cuando el señor Jalante acudió al vehículo, encontró al periodista apoyado sobre el salpicadero. Le llamó repetidas veces. Nuestro compañero, en un esfuerzo, se incorporó, pero su cuello cedió y la cabeza quedó mirando hacia el techo del vehículo.

El señor Jalante acudió rápidamente al domicilio de la víctima, donde reside un médico, que también acudió rápidamente, en compañía de la esposa, y comprobó que la víctima estaba mortalmente herida.

A pesar de que el señor Jalante afirma haber oído cinco disparos, en el lugar de los hechos han sido encontrados siete casquillos modelo "Parabellum-Geco", que generalmente utiliza la organización ETA.

Por otra parte, se encontraban en el lugar del atentado dos niñas que tienen por costumbre practicar atletismo en el paseo del muelle de Churruca, donde residía la víctima. Estas afirman que eran dos los asesinos, que llevaban ropa roja, pero que uno de ellos se había cubierto con un impermeable, y en el momento del asesinato ocultaban su cara con unos pasamontañas.

Una vez perpetrado el crimen, salieron corriendo hacia un vehículo rojo, donde les esperaba un tercero. Según la versión más generalizada, el vehículo era un "127", con matrícula de Murcia.

Como ya hemos dicho el doctor que acudió a prestar los primeros auxilios ordenó el inmediato traslado de la víctima a la residencia sanitaria de Cruces. El señor Jalante se encargó de llamar a una ambulancia, que rápidamente le trasladó a la unidad de urgencias de dicha residencia, donde ingresó a las nueve de la mañana, y donde tan solo pudieron certificar su defunción, por lo que fue llevado al depósito de cadáveres, en espera de ser conducido al Hospital Civil, donde en el momento de transmitir esta información, se procede a practicarle la autopsia.

Aparte del cuadro desgarrador que ofrecía el domicilio de la víctima, donde una joven madre de cinco hijos lloraba su pena e indignación, en la calle reinaba una gran tensión, y cientos de portugalujos expresaban su dolor, respuesta e indignación. También como es obvio, se captaba el profundo dolor producido por este bárbaro asesinato, entre los compañeros que nos encontrábamos realizando la información. Colegas de «La Gaceta del Norte», donde José María era redactor-jefe de la sección de local, realizaban la penosa, pero ineludible, tarea de la información, con lágrimas en los ojos. En todos, seriedad, dolor y una rebelión profunda por este atentado contra un compañero y contra la libertad de expresión.

El periodista José María Portell, aunque no recibió amenazas formales de ETA, sí tuvo una llamada telefónica el pasado mes de octubre, en la que un individuo le comunicó que tenía noticias de que ETA proyectaba atentar contra él. Dadas las características de la llamada recibida, Portell que no se caracterizó por dirigir ataques contra esta organización, sino que escribió un libro sobre sus hombres, plasmando el aspecto humano e ideológico de su gente, que mereció el que fuera prohibida su publicación por el régimen anterior, no dió importancia a dicha llamada.

Según nuestras noticias, quien efectuó la llamada tuvo noticia casual de que Portell figuraba en la lista de ETA, sin atreverse a identificarse en aquel momento, por temor a que se le abriera un expediente policial y se le exigiera dar cuenta detallada de la forma en que se enteró. El comunicante prefirió ampararse en el anonimato, para evitar complicarse en las investigaciones policiales que hubieran seguido a la llamada. Dicha llamada se llevó a cabo antes de que se hiciera cargo de la dirección de la «Hoja del Lunes» de Bilbao.

DECLARACIONES DE LA ESPOSA

BILBAO, 28. (Pyresa). — La mujer de José María Portell, también periodista, Carmen Torres Ripa, ha hecho unas declaraciones a «Radio Nacional» en Bilbao, en las que ha dicho:

—En cuanto he oído tiros y el sonido intermitente del claxon del coche de mi marido enseguida he presentido que había sido víctima de un atentado. He bajado inmediatamente y me he encontrado con el cuadro desolador de mi marido agonizante.

Carmen Torres Ripa estaba terminando de tomar café cuando oyó el sonido fatídico de los tiros que acabaron con su esposo.

Preguntada sobre si había recibido alguna amenaza, su respuesta, casi entre sollozos, fue escueta:

—Ultimamente no. Hace algún tiempo había tenido algunas.

Al preguntarle sobre la opinión de los niños que han visto morir a su padre, respondió:

—Pensarán que José María era un buen padre y que siempre les ha querido mucho.

Finalmente, se le ha preguntado cuáles creía que eran los derechos del periodista, a lo que respondió taxativamente:

—El de vivir y morir tranquilos.

CAPILLA ARDIENTE

BILBAO, 28 (Pyresa).— A las cuatro de la tarde de hoy, la mayor parte de los periodistas bilbaínos han celebrado una asamblea en la redacción de «La Gaceta del Norte», de Bilbao, donde José María Portell era redactor jefe de local.

En el mismo lugar se ha personado la directiva de la Asociación de la Prensa de Bilbao, quien propuso que durante el día de mañana se editara un número extra de la «Hoja del Lunes», primer caso que ocurre en la historia del periodismo, en que un diario específicamente destinado a un día, como es el lunes, salga el jueves, pero que pretende aglutinar la general repulsa e indignación de todos los compañeros, ya que por encima de todo, José María Portell era antes que redactor de cualquier medio de información, periodista.

Como se da la circunstancia de que los periodistas nos encontramos aglutinados dentro de la Asociación de la Prensa y el portavoz de la misma no es otro que la «Hoja del Lunes», se ha creído oportuno que por una vez se dedique un número monográfico y solidario de todos los periodistas bajo la mancheta de la «Hoja del Lunes». A esta iniciativa se han sumado todas las emisoras de radio de Vizcaya, así como el centro regional de televisión y las agencias informativas con representación en Vizcaya.

Por su parte, «La Gaceta del Norte», se ha comprometido a confeccionar dicho número, y como protesta por el brutal asesinato, mañana solo saldrá el número monográfico reseñado mientras que pasado mañana los periódicos matutinos no saldrán a la calle. Es decir: que mañana jueves tan solo habrá un periódico en el área de audiencia de la «Hoja del Lunes», no saldrá ningún matutino, ni ningún vespertino. Mañana se considerará día de luto, y pasado mañana no saldrán los periódicos de la mañana, pero sí el diario «Hierro», por la tarde.

Por otra parte, las emisoras bilbaínas tan solo transmiten música sacra, y mañana «Radio Popular» cerrará su emisión a partir del momento del funeral, que se celebrará a las ocho de la noche en la iglesia de San Juan, de Baracaldo, lugar de donde era natural el infortunado periodista.

A las seis y media de la tarde y en los locales de la Asociación de la Prensa, se ha instalado la capilla ardiente, presidida por sus familiares, entre los que se daban escenas desgarradoras, mientras su mujer Carmen Torres Ripa mantenía una gran entereza. Por el local desfilan en el momento de transmitir esta información, autoridades, compañeros y los numerosos amigos con que contaba José María Portell en Vizcaya.

NOTA DE LA JEFATURA SUPERIOR DE POLICIA

BILBAO, 28. (Pyresa). — La Jefatura Superior de Policía de Bilbao ha dado una nota a última hora de la noche de hoy, en la que hace constar que, dada la escalada de violencia ocurrida en el País Vasco en las últimas horas, y que ha culminado con el asesinato del periodista y director de la «Hoja del Lunes» de Bilbao, José María Portell, ha practicado con tal motivo siete detenciones. Pero que dadas las características de dicha acción y para no entorpecer las gestiones se reservan toda serie de detalles, así como la filiación de los detenidos.

Por otra parte, la Jefatura Superior de Policía de Bilbao asegura que continúan las investigaciones pertinentes para acabar, en lo medida de sus posibilidades, con el clima que en estos momentos vive el País Vasco.

Solidaridad de Mediterráneo

Al conocerse la noticia del asesinato del periodista José María Portell, fue unánime entre cuantos trabajamos en MEDITERRANEO el sentimiento de indignación y repulsa, a la vez que de profundo dolor por una tragedia que nos alcanza tan cerca por tratarse de un compañero en la diaria tarea de la información. Estos sentimientos fueron expresados al Presidente de la Asociación de la Prensa de Bilbao, con el ruego de que transmita nuestra condolencia a la viuda de José María Portell, que también es compañera de profesión y a sus hijos.

El texto del telegrama es el siguiente: «Pesar, indignación y repulsa por asesinato compañero José María Portell. Ragamos transmitas nuestra condolencia a su viuda e hijos. Saludos. Personal diario MEDITERRANEO».

En el Club Siglo XXI

LA IGLESIA NO QUIERE VOLVER A RECUPERAR POSICIONES DE PRIVILEGIO O DE PODER

(Cardenal Enrique y Tarancón)

MADRID, 28 (Pyresa). — «La iglesia es independiente, quiere y está decidida a ser independientes, tanto de la gestión política como de todos y cada uno de los partidos políticos» ha dicho esta noche el cardenal Vicente Enrique y Tarancón, presidente de la Conferencia Episcopal, en el curso de una conferencia que sobre «La Iglesia en España, hoy», ha pronunciado esta tarde en el club «Siglo XXI».

VOY A HABLAR COMO OBISPO

El cardenal Tarancón comenzó su conferencia recordando que iba «a hablar como obispo, sólo como obispo». «No hablaré —dijo— como un político más. No lo soy; no quiero ni puedo serlo. Y aunque mi palabra incida en algún momento en temas que rozan la órbita política, debéis saber que no lo estoy haciendo desde una perspectiva o una preocupación política». Tras estas palabras introductorias, el ponente expuso el tema de su charla, que presentaría «cual es el origen, cuales las razones, cuales los objetivos de los cambios y las nuevas orientaciones que la Iglesia ha adoptado en la última década y cuales los caminos de que se dispone a seguir en este momento y en los años venideros».

CON SORPRESA Y DESENCANTO

La evolución de la Iglesia española, según el ponente no se entiende si no se tiene en cuenta el peso decisivo del Concilio Vaticano II, recibido en España «con sorpresa y desencanto». Tras ese primer desencanto —siguió el conferenciante— la Iglesia española aceptó la necesidad de adaptación, siendo positiva la reacción de la conciencia católica española, que convivió con un «largo complicado, doloroso y no pocas veces conflictivo proceso», que llegaría hasta el año 75 aún prolongado hasta ahora

SIN POSICIONES DE PRIVILEGIO

Al señalar los objetivos fundamentales de la Iglesia española en estos momentos, el cardenal comenzó asegurando que la Iglesia «No quiere volver a recuperar posiciones de privilegio o de poder». «Se equivocan —añadió— quienes a propósito de algunas intervenciones de los obispos han dicho que la jerarquía de la Iglesia española pretendía sutilmente intervenir en las decisiones políticas a través de secretas conexiones con los políticos en el poder o de pretenciosas imposiciones sobre ellos. Este tipo de conexiones y de influencias no nos interesan». Tras recalcar la independencia de la jerarquía eclesiástica y el profundo respeto que siente por las decisiones adoptadas por el pueblo, el Cardenal Tarancón apuntó la voluntad de la Iglesia de colaborar con cualquier grupo político que trabaje por la realización de la justicia y respete la libertad de todos y de los creyentes en particular.

LA IGLESIA, PRESENTE

«Esto, naturalmente —especificó el conferenciante— no quiere decir que la Iglesia renuncie a tener una presencia en los problemas de la comunidad o que esté dispuesta a callarse ante cualquier forma de violación de derechos y libertades. La Iglesia, que nunca hará política partidista, está dispuesta a seguir usando la voz que le dió Cristo y el peso moral que le ha conferido la historia para seguir defendiendo los derechos y libertades que puedan ser atacados por cualquier poder, sea el que sea». Respecto a los modos de actuación, el Cardenal Tarancón dijo: «Nos basta que exista un ordenamiento civil y político verdaderamente justo y respetuoso... dentro de ese tratamiento nosotros organizaremos nuestras instituciones sin agredir a nadie y con la firme esperanza de no ser tampoco agredidos».

RESPONSABILIDAD Y ACCION MISIONAL

Analizó en último lugar la necesidad de consolidación interior de la Iglesia, el aumento en ella de la responsabilidad y la acción misional, pidiendo a los creyentes que no pierdan la confianza en mí mismos y a los no creyentes el olvido de las viejas querellas. «Dejando-finalizó el Cardenal refiriéndose a este último grupo ser fieles a nuestra conciencia, trabajar a nuestra manera, codo con codo, en favor de una sociedad justa, más pacífica y hasta más feliz, y —si es posible— menos aburrida».

La conferencia del Cardenal Tarancón esperada con expectación, ha contado con la asistencia de numerosísimo público, entre quienes se hallaban los señores Fraga, Osorio, Ruiz Jiménez, Garrigues, así como el padre Martín Patino entre otros.

Sucesos en España

MURIERON LOS DOS TRIPULANTES DE UN AVION MILITAR

REDADA EN LA PLAZA MAYOR DE MADRID

SEVILLA, 28 (Efe).— Dos militares han perecido ayer al estrellarse el avión en el que volaban, en el curso de un servicio de reconocimiento de fotografía aérea.

Los fallecidos son el teniente José Carmona Camero y el alferez Rafael Miláns Navarro, pertenecientes a la 407 Escuadrilla de la base aérea de Tablada, en Sevilla.

Al parecer, su avión chocó contra un ave de considerables dimensiones, posiblemente un buitre, y se precipitó contra el suelo, falleciendo sus dos tripulantes.

DETENIDO AL POCO DE SALIR DE «CARABANCHEL»

MADRID, 28 (Pyresa).— A las cuatro horas de haber abandonado la prisión provincial de Carabanchel un joven de 18 años fue sorprendido junto con otro cómplice en el momento que intentaban sustraer un automóvil en la calle José María Pereda de esta capital.

El reincidente, salió de Carabanchel bajo fianza y había permanecido en el recinto penitenciario menos de un mes, acusado de haber sustraído un automóvil. Se trata de Rafael Alonso Lahera, su compañero fue identificado como Mariano Martín Martín, de la misma edad que el anterior.

Cuando intentaron reducirles los componentes de la patrulla del 091, Rafael agredió a un policía armado e intentó hacerlo con el resto de la dotación policial, insultándolas y amenazándoles, según informó la Jefatura Superior de Policía.

ATRACO A UNA FILATELIA

MADRID, 28 (Pyresa).— Al mediodía de hoy dos jóvenes armados con pistolas atracaron un establecimiento de filatelia enclavado en la calle del Clavel, apoderándose de monedas de oro y dinero en metálico sin que hasta el momento se haya podido determinar la cuantía del botín.

Los atracadores amenazaron al propietario del establecimiento, Rafael Pérez Segarra a un empleado del establecimiento exigiéndoles la entrega del dinero y monedas de oro. Una vez logrado su propósito los dos jóvenes se dieron a la fuga desconociéndose hasta el momento el método empleado para ello.

SAN SEBASTIAN

Tirotean un puesto de control de la Policía Armada

Explosión de un artefacto en Vitoria

SAN SEBASTIAN, 28 (Pyresa). Alrededor de la una y media de la madrugada de hoy, desde un monte cercano, se efectuaron disparos contra el control de la Policía Armada situado en la autopista Bilbao-Behobia, a la salida de San Sebastián con dirección a Bilbao. No hubo heridos. Posteriormente, rastreada la zona alrededor de las siete y media de la mañana, se encontraron en el lugar de donde habían salido los disparos tres paquetes de «Goma-2» con un peso próximo a los dos kilos, así como abundante cantidad de metralla y tres casquillos de bala de nueve milímetros «Parabellum».

ATRACO EN UNA ARMERIA DE EIBAR

SAN SEBASTIAN, 28 (Pyresa). A las ocho y diez de la mañana, cinco individuos que aparentaban unos 25 años, armado uno con pistola y cuatro con metralletas, entraron en los almacenes del «Trust e Ibarrés», donde después de amordazar a ocho empleados, así como al gerente y a una secretaria, cargaron en la furgoneta de la empresa matrícula San Sebastián 7310-J unos 35.000 cartuchos de escopetas de los calibres 12, 16 y 20, así como cananas, polainas y chaquetas.

Tres de los atracadores se fueron en la furgoneta y los otros dos quedaron vigilando a los empleados hasta que recibieron una llamada telefónica de los primeros y se marcharon en un «Seat 124», propiedad del gerente de la empresa.

HACE EXPLOSION UN ARTEFACTO

VITORIA, 28 (Pyresa). — A primera hora de esta madrugada se ha producido una explosión de un artefacto en la Delegación Provincial de Educación y Ciencia de Vitoria. Como resultado de esta explosión de tres kilos de «Goma-2» se han producido desperfectos en el archivo y en la inspección pero afortunadamente no hay que lamentar desgracias personales. Hasta el momento no ha reivindicado el hecho ninguna organización.

NO HAY NEGOCIACIONES CON E.T.A.

MADRID, 28 (Pyresa). — En relación con las noticias aparecidas en un diario de Madrid referente a la posible negociación del Gobierno con la organización ETA y en las que se alude directamente al ministro del Interior, calificándole como portavoz de Suárez en el proceso de acercamiento a ETA que se dice iniciado por el Gobierno, fuentes competentes del Ministerio del Interior han desmentido la veracidad de dichas noticias, manifestando que carecen en absoluto de todo fundamento y que la entrevista mantenida por el señor Martín Villa con el consejero vasco del Interior, señor Benegas, versó sobre temas relacionados con el Consejo General Vasco en la que, naturalmente, se abordaron los graves problemas del terrorismo en el País Vasco, sin que, directa ni indirectamente, se hayan iniciado conversaciones con la organización ETA.

"ETA" reivindica los últimos atentados en el País Vasco

Funeral por el sargento de la Policía Armada

SAN SEBASTIAN, 28. (Pyresa). — Esta mañana se celebró, en un vestíbulo del Hospital Militar un funeral «córpore insepulto» por el alma del sargento de la Policía Armada, Francisco Martín González, muerto ayer como consecuencia de un atentado Posteriormente, el ataud, cubierto por una bandera nacional, fue trasladado a hombros de sus compañeros a un furgón, que partió para Madrid, donde recibirá sepultura

En cuanto a los tres guardias heridos, los partes médicos señalan que José Grado Cerro, internado en la unidad de vigilancia intensiva de la residencia de la Seguridad Social, presenta un shock hipobolémico traumático, a consecuencia de las lesiones recibidas por heridas de arma de fuego. Presenta parapleja por lesión medular derecha-10, hemoneumotórax derecho, y en la actualidad está consciente, manteniendo las constantes Su pronóstico es grave

Francisco Sánchez Arcos, conductor del vehículo, se encuentra en la policlínica en estado estacionario, manteniendo las constantes, aunque sigue muy grave. Presenta una herida con entrada en región glútea y múltiples perforaciones intestinales, así como perforación del hígado.

José Luis Gutiérrez Díez, internado en la clínica «San Ignacio», fue intervenido quirúrgicamente durante la noche, señalándose en el parte que «sigue en período de recuperación, habiendo experimentado ligera mejoría, dentro de un cuadro de extrema gravedad. Cuando ingresó presentaba una herida de bala con entrada por la región anal y trayectoria a través del abdomen, para quedar alojada en región interior del tórax. Otra herida por bala en la pared abdominal del lado izquierdo y una tercera herida con bala alojada en el abdomen.

ETA REIVINDICA LOS ATENTADOS

SAN SEBASTIAN, 28. (Efe).— Una llamada telefónica recibida esta tarde en Radio San Sebastián, de un individuo que se identificó como portavoz de ETA Militar, reivindicó con escuetas palabras los atentados contra un jeep de la Policía Armada de San Sebastián, el director de la Hoja del Lunes de Bilbao y la Delegación del Ministerio de Educación en Vitoria.

La reivindicación fue leída a través de los micrófonos de «Radio San Sebastián».

La veracidad de la llamada no está clara, debido a que no suele ser este el procedimiento empleado habitualmente por ETA Militar para reivindicar sus atentados.

ESTADO DE LOS HERIDOS

SAN SEBASTIAN, 28. (Pyresa). — A última hora de hoy en las clínicas en las que están internados los policías armados heridos en el atentado de ayer en San Sebastián, han facilitado los siguientes partes:

José Grado Carro, internado en la Unidad de Vigilancia Intensiva de la Seguridad Social, no hay ninguna diferencia con respecto al parte de la mañana.

Luis Gutiérrez Díez, internado en la clínica de San Ignacio, sigue su período de recuperación, con las constantes vitales normales. Está consciente y continúa su estado de gravedad.

Francisco Sánchez Arcos, internado en la policlínica, no ha habido variación alguna, se mantienen las constantes y existen buenas impresiones dentro de la gravedad.

Medidas excepcionales sobre orden público

(Viene de la anterior)

Oficial de las Cortes» el pasado ocho de junio. En el mismo se prevén distintas medidas aplicables exclusivamente a los delitos de asesinato, lesiones graves, detención ilegal bajo rescate o imponiendo condiciones, depósito de armas o municiones, etc.

Los detenidos por hallarse implicados en cualquiera de los delitos reseñados, serán puestos a disposición del juez competente dentro de las setenta y dos horas siguientes. No obstante, la detención gubernativa podrá prolongarse el tiempo necesario para los fines investigadores, poniendo el hecho en conocimiento del juez antes de que transcurra dicho plazo.

El juez, de acuerdo con uno de los artículos del mencionado proyecto de ley, podrá denegar la prolongación de la detención propuesta o confirmarla, entendiéndose que acepta tácitamente la prórroga si dejare transcurrir aquel plazo sin rechazarla.

El Consejo de Ministros extraordinario convocado para mañana, dará comienzo a la una de la tarde, según han manifestado a «Efe» esta tarde, en el palacio de las Cortes, fuentes autorizadas.

Mediterráneo

AÑO XLI. — N.º 12.399

Edita: M. C. S. E

Redacción, Administración y Talleres:

Av. Cernuda y Velasco, 29

Teléfonos 22 00 56 y 22 00 60

Director:

JOSE MARIA MARCELO SERRANO

Redactor-Jefe:

FRANCISCO PASCUAL MAS

Administrador General:

MANUEL GONZALEZ CEBRIAN

Depósito Legal CS-6-1958

(c) Ministerio de Cultura 2007

NUESTRA CIUDAD

AGENDA DEL DIA

Jueves, 29 de junio

El Sol, en Castellón, sale a las 6.33 y se pone a las 21,35
Luna nueva, el día 5

SANTOS DEL DIA

Ss. Pedro y Pablo, aps.; Marcelo y Anastasio, mrs.; Siro, Casio, obs.; Benita, Enma de Gark, vgs.; María Madre de S. Marcos; Coca, abadesa.

SANTOS DE MAÑANA

Santos Protomártires de la Santa Iglesia Romana. Ss. Marcial (=Marciano), ob.; Cayo, pb.; León, subd.; Lucina, Emiliana, Donato, mrs.; Ostiano, Teobaldo, Agabo, Alrico, Alpiniano, Andrónico y Apolo, cfs.

HORARIO DE TRENES

HACIA BARCELONA
1'17 Expreso.
6'28 Expreso.
7'24 Expreso.
9'00 Unid. Electri.
10'19 Electrotren.
11'20 Expreso.
13'03 TALGO (procedente de Alicante).
14'47 Rápido U. T. (hasta Cerbere).
16'02 Electrotren.
20'02 Unid. Elec. hasta Tortosa).

HACIA VALENCIA
1'18 Expreso (va a Sevilla).
5'31 Expreso.
7'20 TER (va a Madrid).
13'05 Electrotren (enlaza TALGO Valencia - Madrid).
13'40 Rápido U. T. (viene de Cerbere).
15'44 TALGO (va a Alicante).
18'13 Expreso (va a Málaga).
20'27 Electrotren.
23'23 Expreso (va a Murcia - Almería y Granada).

VALENCIA - CASTELLON

(Llegadas)

8'53 Unidad Eléctrica.
9'48 Unidad Eléctrica.
13'38 Unidad Eléctrica.
15'15 Unidad Eléctrica.
16'40 Unidad Eléctrica.
18'10 Unidad Eléctrica.
20'00 Unidad Eléctrica.
21'40 Unidad Eléctrica.
21'50 TER (viene de Madrid).
22'27 Unidad Eléctrica.

CASTELLON - VALENCIA

(Salidas)

6'25 Unidad Eléctrica.
7'28 Unidad Eléctrica.
8'30 Unidad Eléctrica.
11'15 Unidad Eléctrica.
13'50 Unidad Eléctrica.
15'48 Unidad Eléctrica (viene de Barcelona).
17'05 Unidad Eléctrica.
18'30 Unidad Eléctrica.
20'55 Unidad Eléctrica.

FARMACIAS DE GUARDIA

JUNIO, 29

RODRIGO, Trinidad, 115.

CARDAMA, Useras, 14. (Travesía Avda. Alcora).

EN EL GRAO

LATASA, San Pedro, 35.

PREMIADO AYER
968

ACIERTE CON EL NUEVO
colowall

FUNERARIA «PELLICER Hnos.» Teléfono 21 68 25

TELEFONOS PARA CASOS URGENTES

POLICIA	22-05-00
GUARDIA CIVIL	21-11-73
C.O.S. GUARDIA CIVIL	21-11-11
POLICIA MUNICIPAL	22-40-00
BOMBEROS	21-10-80
HOSPITAL	21-05-22
RESIDENCIA S. S.	21-10-00
SER. MEDICO URGENCIAS S. S.	21-12-53
CASA SOCORRO	21-19-04
CRUZ ROJA	22-48-50
COCHES PATRULLA POLICIA	22-73-85
INCENDIOS FORESTALES	21-11-76

FUNERARIA «LA MAGDALENA» Teléf. 220197

REGISTRO CIVIL

NACIMIENTOS

David Bayarri Mudane — Hugo Tena Catalán — Noelia García Alguacil — Rut Gozalbo Martín — Elena Cuellar Das — Victoria Núñez Dorda — Roberto Esteller Martín — Miguel Angel Parreño Toledo — Ana Belén Montiel Giménez — María Blanca Esteve Ramos — Inmaculada Ramos Gimeno — Rafael Roldán Martín — Oscar Soria Herrero — María de los Angeles Gutiérrez Orenga.

MATRIMONIOS

Julio Saborido Rangel con Antonia Inés Monferrer Segura — Juan Antonio Morales Ibáñez con Rosa María Vilar Santamaría — José Antonio Orosio Gutiérrez con Rafaela Navarro Alvarez — Julio Rafael Andreu Martí con Patricia Ana María Zapata Riva — Damián Muñoz González con Rosario Sánchez Ezquinel — Francisco Cristóbal Faromir Pérez con Margarita Cinto Humbría.

DEFUNCIONES

Vicente Guinot Pons, de 57 años — Encarnación Garzón Zapater, de 89 años — Francisco Olucha Amando, de 65 años — Vicente Juan Albiol, de 58 años.

PLENO DE LA DIPUTACION

Subasta de obras por importe superior a 142 millones de pesetas

Tres proyectos de nuevas carreteras y obras complementarias en el Centro Biológico Marino

La Diputación Provincial ha acordado la subasta para la adjudicación de las obras de construcción de tres nuevas carreteras y terminación del proyecto de Centro de Investigaciones Biológicas Marinas, con un presupuesto de contrata que en total asciende a más de 142 millones de pesetas.

CESE DEL DIPUTADO SOLERNOU

La corporación provincial castellonense se reunió ayer en el salón de sesiones del Palacio de la Diputación, bajo la presidencia de su titular, don Francisco Grangel Mascarós.

La sesión se inició con la lectura del contenido de un escrito del Gobernador Civil en el que se informa a la corporación del relevo producido en la alcaldía de Vall de Uxó, habiendo cesado como alcalde don José Solernou Lapuerta al haber sido nombrado Delegado de Cultura. El señor Solernou cesa también como Diputado provincial puesto que ocupaba este puesto en representación de los municipios del distrito de Nules.

Seguidamente y antes de entrar en el estudio de los temas que figuraban en el orden del día, se acordó hacer constar en acta el agradecimiento de la Diputación hacia el señor Solernou Lapuerta por los servicios prestados.

Asimismo se hizo constar el acta la condolencia por el fallecimiento de don Atilano Martín Rueda, padre del diputado por el distrito de Viver y alcalde de Jérica, don Luis Ramón Martín.

SUBVENCIONES PARA CULTURA Y DEPORTE

En el capítulo dedicado a la concesión de ayudas para actividades e instalaciones relacionadas con la educación, el deporte y el turismo, se adoptaron los acuerdos siguientes:

Dejar sobre la mesa para un más detenido estudio la solicitud de subvención para construir una pista de patinaje, formulada por el Ayuntamiento de Almazora.

Conceder 400.000 pesetas para obras de vestuarios y aseos en el campo de deportes de Traiguera.

Otorgar una ayuda económica de 250.000 pesetas al Ayuntamiento de Sueras para la construcción de un frontón.

Destinar 500.000 pesetas para las obras de restauración de la ermita del Carmen, en el Desierto de Las Palmas, con el compromiso por parte de la comunidad de religiosos de quedar abierta al tránsito de vehículos la carretera que asciende hasta la cumbre del monte Bartolo.

El Pleno estudió a fondo la solicitud de obras de restauración y conservación, así como de colaboración a los gastos generales del Museo Popular de Arte Contemporáneo de Villafamés, ratificándose en el contenido del acuerdo adoptado en una sesión anterior, en el que se reconoce la voluntad de la Diputación de hacer frente a esas necesidades del Museo instalado en la Casa del Bayle, aunque por otra parte la Corporación desea que el patrono que administra este centro artístico rinda cuentas de su gestión, tanto para conocer las necesidades de todo tipo que existan en como para planificar, en base a ellas, las posibles ayudas A este propósito también se adoptó el acuerdo de celebrar una reunión entre los miembros del Patronato y los componentes de las Comisiones de Hacienda y Cultura de la Diputación.

Conceder 500.000 pesetas a la Delegación Provincial de Deportes como subvención al Plan de Inversiones de 1978.

Facultar a la presidencia para fijar el plan de obras de iluminación en la Torre del Rey, de Oropesa del Mar a fin de ceder algunas de sus dependencias al Centro de Iniciativas y Turismo de la localidad, que las destinará a uso cultural, montando exposiciones y otras actividades durante este verano.

Se destinan 18.300 pesetas para la edición de la obra musical del compositor de Cinctorres José María Peris, y 30 000 pesetas para editar las obras del compositor de San Mateo, Francisco Morera.

Y se acordó conceder una subvención de hasta 90.000 pesetas para celebrar un ciclo de guitarra del 24 al 27 de agosto en el castillo de Peñíscola, a cargo de profesores de los conservatorios de música de Madrid y Barcelona.

SUBASTA DE TRES NUEVAS CARRETERAS

Posteriormente se pasó a estudiar cinco asuntos incluidos en el capítulo de obras públicas, aprobándose las condiciones para anunciar la subasta de importantes obras en la red provincial de carreteras, que quedará ampliada en tres nuevas vías, así como en la planta del Centro de Investigaciones Biológicas Marinas que se construye en la playa de «Torre la Sal», del término de Cabanes. En este sentido las obras que serán adjudicadas mediante subasta son éstas:

Construcción del camino vecinal de Torremiró a Castell de Cabres, con un presupuesto de 34.385.626 pesetas.

Camino vecinal de Torralba del Pinar a Pavías, cuyo presupuesto de contrata asciende a 37.846.910 pesetas.

Y camino vecinal de Villahermosa del Río al límite con la provincia de Teruel, presupuesto 45.564 422 pesetas.

Asimismo se aprobó anunciar concurso para adjudicar las obras de toma de agua y conducción de agua de mar y de pozo hasta el centro biológico-marino, con un presupuesto de 24.673.425 pesetas.

La sesión de la Diputación Provincial continuó con el acuerdo de adjudicar a Cáritas Interparroquial la subasta convocada para la venta de una finca urbana, propiedad de la corporación, situada en la calle Pañet de la Breva, 36. El inmueble tiene una superficie de 56 metros cuadrados y Cáritas Interparroquial lo ha adquirido por 200.100 pesetas.

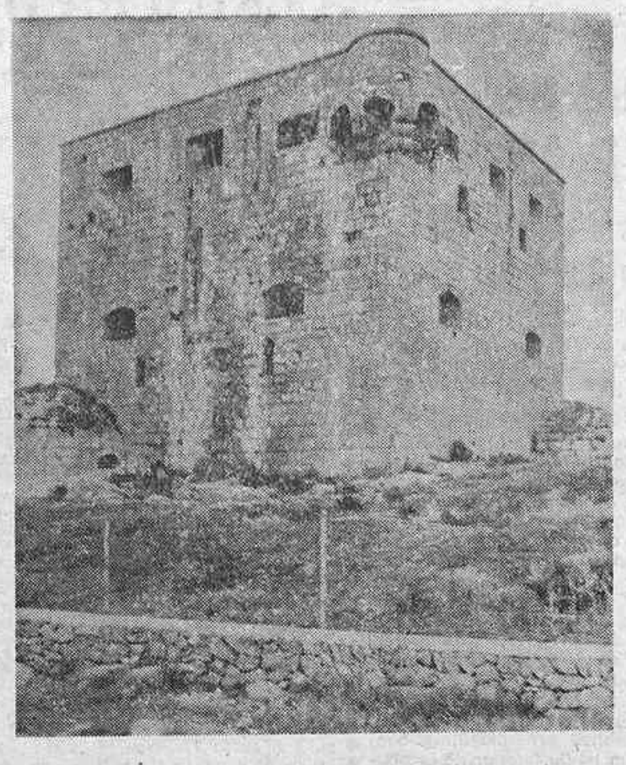

La Torre del Rey, uno de los monumentos históricos mejor conservado de todo el litoral castellonense. El CIT de Oropesa proyecta celebrar en sus salas varios acontecimientos culturales y artísticos

AYUDAS TECNICAS Y SUBVENCIONES

En relación con la colaboración que viene prestando la Diputación a los ayuntamientos castellonenses, el Pleno aprobó la concesión de ayuda técnica al Ayuntamiento de Torre Endoménech para la redacción de los proyectos de saneamiento, depósito regulador de agua potable y red de distribución; concedió un préstamo de 225.000 pesetas al Ayuntamiento de Torralba del Pinar, para la instalación de una bomba en el depósito elevador de agua potable, y un anticipio sobre los ingresos de contribuciones especiales al Ayuntamiento de Fuentes de Ayódar, para financiar en parte el proyecto de agua potable.

Antes de entrar en el estudio de los temas incluidos en despacho extraordinario, se aprobó el cese como Recaudador de la tercera zona (Castellón pueblos) de don Juan Luis Bedia García, nombrando con carácter provisional para ocupar dicho puesto a don Ramón Nebot Sanz. Asimismo fueron aprobadas las bases del concurso para la provisión de las plazas de recaudador en las zonas de Segorbe y Castellón-pueblos.

MEJORAS EN CAMINOS VECINALES

En despacho extraordinario y previa declaración de urgencia, la Diputación aprobó el proyecto técnico de obras de bacheo, ensanche de la calzada y riego superficial asfáltico del camino vecinal de Vall d'Alba a Benlloch, con un presupuesto de 3.076.387 pesetas; obras de características similares en el camino de Ayódar al Collado, cuyo presupuesto asciende a 1.474 351 pesetas, y acuerdo con el Ministerio de Obras Públicas y Urbanismo para la redacción de los documentos de revisión y adaptación de Planes Generales y normas urbanísticas subsidiarias de varias poblaciones de la provincia.

OCASION
SE VENDE ALMACEN
de 300 mts. zona Mercado Abastos
PRECIO INTERESANTE
Razón:
RAFESA
Ximénez, 22 - Tel. 23 23 11 - Castellón

AGRIOS CONTRA COCHINILLAS
caparreta, piojos gris y rojo, serpetas, etc.

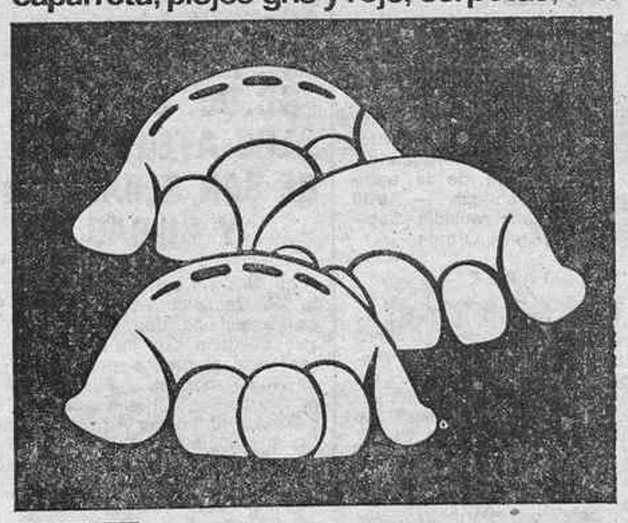

Ekamet
A base del 51% de Etrimfos

SANDOZ
SANDOZ, S.A.E. AVENIDA JOSE ANTONIO, 764 BARCELONA-13
Inscrito en el Registro Oficial de Productos y Materias de Uso Fitosanitario bajo el número 1.000-P/78 Vitola-Etiqueta 6.73

DELEGADO PARA CASTELLON Y PROVINCIA:
DANIEL GUAL RIBES
Pl. Cardona Vives, 11-6.º - Teléfono 21 93 92
CASTELLON

DISTRIBUIDORES:
Hermanos Carratalá
Ronda Escalante — Teléfono 51 27 01
BURRIANA

Francisco Mur Villanueva
C/. San Isidro Labrador, 9 - Teléfono 21 40 88
CASTELLON

José González Roig
Avda. Valencia, 19 - Teléf. 67 00 48
NULES

Distribuidora Agrícola Maestrazgo
C/. 25 Años de Paz.
VINAROZ

Nota del Colegio Oficial de Médicos sobre el servicio médico de Benicasim, Oropesa y Peñíscola

«Para conocimiento de la opinión pública esta Corporación informa que, por acuerdo de su Junta Directiva adoptado en el día de la fecha ha sido cursado a la Dirección Provincial del Instituto Nacional de Previsión el siguiente telegrama:

«Ante noticias referentes a dificultades existentes para designación médicos Seguridad Social encargados reforzar asistencia desplazados temporada estival en Benicasim, Oropesa y Peñíscola, esta Junta Directiva en sesión celebrada hoy ha acordado manifestar extrema preocupación por los gravísimos problemas que pueden plantearse al quedar desbordadas las posibilidades de atención médica a una población muy superior a la normal con los servicios ordinarios de personal, por lo que los médicos no pueden quedar responsabilizados. Consideramos urgentísimo se arbitren soluciones inmediatas dado lo avanzado de la época vacacional. Salúdale. José A. Aragonés Lloret. Presidente Colegio de Médicos.»

MOVIMIENTO PORTUARIO

ENTRADAS

—«Karina», de bandera griega, para cargar 6.000 toneladas de cemento para Nigeria.
—«Papagotis», de nacionalidad chipriota, para cargar 6.500 toneladas de cemento para Nigeria.
—«Camargo», de bandera española, para descargar 2.200 toneladas de azufre procedente de Francia.

SALIDAS

—«Camargo», hacia Barcelona.

SURTOS

—«Marlin II», de bandera panameña, se encuentra cargando 5.500 toneladas de cemento para Argelia.
—«Karina», de nacionalidad griega, se encuentra cargando 6.000 toneladas de cemento para Nigeria.
—«Papafotis», de bandera chipriota, se encuentra cargando 6.500 toneladas de cemento para Nigeria.

Economice costes:
TRATAMIENTOS ESPECIALIZADOS CON HERBICIDAS
Si tiene problemas de malas hierbas, llame al teléfono: 52-20-95
DISTRIBUCION DE PRODUCTOS AGROQUIMICOS
CIBA—GEIGY
c/Santa Ana, 5 Villarreal (Castellón)

(c) Ministerio de Cultura 2007

NUESTRA CIUDAD

SUCESOS — SUCESOS

Dos heridos en la carretera del Grao a Las Villas

Dos peatones resultaron heridos en accidente de circulación ocurrido en la carretera del Grao a Las Villas, km. 1'8, término municipal de Castellón, cuando el ciclomotor conducido por Ramón Celades Edo, de 18 años, vecino de Castellón, alcanzó a los peatones Joaquín Vicente Mas Pastor, de 18 años, vecino de Castellón y a Antonio Miralles Adell, de 17 años, de la misma vecindad.

Los dos heridos, fueron trasladados al Hospital Provincial donde el doctor Armelles, de guardia en el servicio de urgencia, les apreció las siguientes lesiones:

Joaquín Vicente Mas Pastor, contusiones y herida inciso-contusa en tercio inferior de la pierna derecha, de pronóstico leve salvo complicaciones.

Antonio Miralles Adell, de 17 años, sufre escoriaciones y contusiones varias en diversas partes del cuerpo. Pronóstico leve salvo complicaciones.

RECUPERACION DE UN TURISMO

En el km. 61 de la carretera nacional Valencia-Barcelona, en el término municipal de Almazora, fuerzas de la Guardia Civil, procedieron a la recuperación del turismo matrícula CS-56.136 propiedad de Fernando Gallego Romero, vecino de Burriana, que le había sido sustraído, de lo que tenía presentada la correspondiente denuncia ante la Autoridad.

ACCIDENTE EN EL CASCO URBANO

En conductor de un ciclomotor resultó lesionado en accidente ocurrido en el casco urbano de la capital. El accidente se produjo en el cruce de la Ronda de la Magdalena y la calle Cosme Vives, al chocar el ciclomotor conducido por José Tornador Velasco, de 16 años, vecino de Burriana y el turismo matrícula CS-8826-E conducido por Salvador Verdeguer Costa, de 25 años, vecino de Villarreal.

Resultó lesionado el conductor del ciclomotor, siendo trasladado a la residencia de la Seguridad Social, donde tras prestarle asistencia, quedó internado para posterior observación.

INGRESADOS

En las últimas horas ingresaron en la residencia de la Seguridad Social un total de 48 personas para ser sometidas a tratamiento o a intervención quirúrgica.

CLAUSURA DE CURSO EN LA ESCUELA DE A.T.S. DE LA CRUZ ROJA

En la tarde de ayer, se clausuró el curso 77-78 en la Escuela de ATS de la Cruz Roja. Se abrió el acto con unas palabras de presentación del director de dicha Escuela, José González Cabrera, que señaló el buen comportamiento y aprovechamiento del curso por parte de todos los alumnos, haciendo constar que ésta ha sido la penúltima promoción que va a salir de Cruz Roja de Castellón debido a la próxima desaparición de la Escuela.

A continuación fue el doctor Ismael Llopis quien pronunció la Lección de Clausura del Curso, ensalzando la labor de los profesionales sanitarios y haciendo constar que la más grave enfermedad de la Medicina hospitalaria es la deshumanización, contra la cual, dijo: «Todos tenemos la obligación de luchar con todas nuestras fuerzas para volver a la Medicina psico-somática, que nunca debió desvirtuarse.

Terminó su discurso afirmando: «Aquí, hemos procurado inculcaros una semilla sana. Ahora sois vosotros en vuestra vida profesional, los que debéis de procurar dar unos frutos que superen en calidad las enseñanzas que recibisteis.»

Seguidamente se entregaron las credenciales a los 29 alumnos que durante tres años han seguido los cursos satisfactoriamente.

Finalizó el acto con unas palabras del doctor Pedro Cortina, Catedrático de la Universidad de Valencia y que presidía la sesión; junto con el jefe provincial de Sanidad, José Luis Villamarín, el director de la Escuela, José González Cabrera, el presidente de la Asamblea de la Cruz Roja, José Ramos y el doctor Llopis.

(Foto: HEREDIO)

Fábrica de productos cárnicos

necesita

para Castellón y Provincia,

persona para la venta en exclusiva de sus fabricados. Se guardará máxima discreción para colocados. Llamar Tel. de Valencia 96-258 01 26. Horas de 8 a 1 y de 3 a 6.

Programas de radio

RADIO CASTELLON
CADENA S. E. R.

7,40 Sintonía y apertura.— 7,45 Matinal Cadena SER. Producción de los Servicios Informativos de la SER, con una amplia red de corresponsales y comentaristas sobre temas de máxima actualidad.— 8,30 Música en Long-Play. — 9 Cante flamenco.— 9,30 Disconoticia.— 9,45 La saga de los Porretas.— 10 Matinal musical. — 10,30 El intérprete del día.— 10,35 Disco Club. Amenizado por Vicente Escura.— 11 Mediodía Cadena SER.— 12 Servicio meteorológico de Levante.— 12,05 Programa Contur.— 12,30 Notas deportivas.— 12,45 Disco Flash.— 13 Cotizaciones de productos agrarios. — 13,05 La música de siempre y para siempre.— 13,20 Ayer y hoy. — 13,35 Festival musical 1978.— 14 Actualidad 14 horas.— 14,30 La SER informa.— 14,45 La voz de Laredo.— 15 Canta para Vd.— 15,30 Los estrenos de la SER.— 15,40 El tirón de la Fortuna.— 15,55 La canción de la semana.— 16 La muchacha que vino de lejos. Novela de Abel Santa Cruz. (Cap. 183).— 16,45 Una voz y una canción. —17 Eva nada más. Novela de Sautier Casaseca. (Capítulo 253).— 17,30 Protagonista la música.— 18 La SER informa. — 18,05 Niños.— 18,50 La verde energía de sus plantas.— 18,55 Una voz nueva— 19 Los cuarenta principales. (Revisión).— 20 Informativo de las ocho.— 20,30 Actualidad.— 20,45 Resumen informativo local.— 21 De música: Jóvenes intérpretes: Isabel López Zaballos.— 21,25 Recuerdos del Castellón.— 21,30 Ráfagas deportivas, por Chencho.— 22 La SER informa.— 22,15 Concierto de presentación de la Coral Polifónica Castellonense. Director, don Juan R. Herrero. (Primera parte). — 23,15 Especialísimo.— 23,30 Hora XXV.— 1 Cierre.

«LA VOZ DE CASTELLON»
RADIO CADENA ESPAÑOLA

MATINAL

7'30 Sintonía y apertura. — 7'32 Música al despertar. — 7'40 Radio Gaceta de los Deportes. Edición Matinal. — 8 Diario hablado de España a las ocho. — 8'35 Discorama. — 9 Acuarela matinal. — 9'15 Nuestros oyentes programan. — 10 Servicio informativo. — 10'05 Continuación de la audición: Nuestros oyentes programan. — 10'30 Musical Ortoprono. — 11 Servicio informativo. — 11'05 La hora del Supermercado del Tresillo. — 11'35 El intérprete de la semana. — 11'40 La ocasión. — 11'50 Las calles de Castellón.

MEDIODIA

12 El Angelus. — 12'03 Servicio informativo. — 12'10 Notas locales: Cartelera y farmacias. 12'15 Rueda la radio. — 12'45 Con ustedes Player. — 13 Servicio informativo. — 13'05 Sabor Español. — 13'35 Epicentro: La Voz de Castellón. Servicio informativo local y provincial, con crónicas, reportajes, informaciones y entrevistas.

SOBREMESA

14 Diario hablado de Radio Nacional de España. — 14'30 Estudio dos. — 15'15 Club de amigos. Audición de discos solicitados. — 16 Servicio informativo. 16'05 Continuación de la audición: Club de amigos. — 16'30 Novela: La última rebeldía. Capítulo: 67. De Miguel Ortega.

TARDE

17'15 La ruleta del disco. — 18 Servicio informativo. — 18'05 El Grao en fiestas. — 18'30 Discoteca de tarde. — 19 Servicio informativo. — 19'05 Continuación de la audición: Discoteca de tarde

NOCHE

20 Servicio informativo. — 20'05 Epicentro: Segunda edición. 20'15 Minutos musicales. — 20'40 Santo Rosario. Dirigido por el Excmo. y Rvdmo. Sr. Obispo de la Diócesis Segorbe-Castellón. — 21 Radio Cadena Actualidad. — 21'15 Coplas. — 21'30 Radio Gaceta de los Deportes. — 22 Penalty. Revista deportiva de actualidad. — 22'20 Sonido Orquestal. — 22'55 Programas para mañana y cierre de emisión.

CULTOS - CULTOS - CULTOS

SANTA MARIA.— Hoy, misas a las 8, 8,30 y 11 de la mañana y 8 de la tarde.

SAGRADA FAMILIA. —Hoy misas a las 7,30 y 8,30 tarde.

SANTISIMA TRINIDAD.— Hoy misas a las 7,15, 8, 8,30 y a las 7,30 y 8,30.

SAN PEDRO.— Hoy, misas a las 8 y 7,30 de la tarde.

SAN FRANCISCO.— Hoy misas a las 8,15 de la mañana y 8 de la tarde.

SAN AGUSTIN.— Hoy, misas a las 8, 10 de la mañana y 7,30 de la tarde.

SANTO TOMAS DE VILLANUEVA.— Hoy, misas a las 9,30 de la mañana y 7 tarde.

SAN CRISTOBAL.— Hoy misas a las 7 y 8 de la tarde.

PARROQUIA DE NUESTRA SEÑORA DEL CARMEN.— Hoy misas a las 7,30 y 8,30 de la mañana. Por la tarde a las 7,30

ERMITORIO DE LIDON.— Hoy, misa a las 6 de la tarde.

SANTA JOAQUINA DE VEDRUNA.— Hoy misas a las 9,30 de la mañana y 7,30 de la tarde.

SAN VICENTE FERRER.— Hoy, misas a las 8,30 y 10 de la mañana. Por la tarde a las 7.

En la Cámara de Comercio

Reunión de la Agrupación de Exportadores de Transformados Metalúrgicos de la Región Valenciana

En el salón de actos de la Cámara Oficial de Comercio, Industria y Navegación de Castellón y con asistencia de don Jesús Murujosa Ramos, delegado regional del Ministerio de Comercio y Turismo y bajo la presidencia de don Manuel Tirado Segarra, vicepresidente primero de la Corporación y de don José María Simó Nogués, presidente de ARVET, se reunió ayer la Comisión Directiva de ARVET.

El señor Tirado Segarra, dirigió unas palabras de bienvenida a las que contestó el señor Simó con frases de agradecimiento.

Seguidamente y dentro del primer punto del orden del día, se procedió a dar lectura al acta de la sesión correspondiente al mes de mayo que fue aprobada por unanimidad.

A continuación se expuso el plan de ferias y misiones comerciales correspondientes a los año 1978 y 79, con mención especial sobre las de Teherán y Méjico.

En el cuarto punto del orden del día el señor Simó facilitó un amplio informe con detalles de interés práctico y de actualidad sobre los mercados de Puerto Rico, Venezuela y Méjico, en el que destacó las grandes posibilidades de inversión y exportación a dichos países.

Se facilitó también un detallado informe relativo a diversas gestiones cerca del CESCE y la Administración de Aduanas, sobre determinados envíos de artículos de joyería.

Fueron aprobadas solicitudes de nuevos socios de la Corporación. Se informó ampliamente sobre la promoción de exportaciones al Japón. Y se acordó la reedición del Catálogo General y de los grupos sectoriales que actualmente componen la agrupación.

En el capítulo ruegos o preguntas se acordó constase en acta la felicitación a don José Martorell Damiá y don José Molina Edo funcionarios de ARVET, por su nombramiento como director adjunto de las ferias de Teherán y Dakar respectivamente.

A continuación y por la Cámara de Castellón, se acordó el estudio para la incorporación en una nueva misión comercial a los fabricantes de maquinaria para la cerámica.

Foto: HEREDIO

ACTUALIDAD LABORAL

ASAMBLEA DEL SINDICATO DE TRABAJADORES DE LA ADMINISTRACION PUBLICA DE UGT

Hoy jueves a las 6 de la tarde, en los locales de la AISS, plaza María Agustina, tendrá lugar un acto de presentación de la Federación de Trabajadores de la Administración Pública FETAP - UGT, en el que intervendrán Francisco Peña, de la Ejecutiva Nacional de FETAP y Antonio Villén, del Sindicato de Administración Local de Valencia.

A este acto, en el que se pretende dar una información clara y detallada sobre la sindicación de funcionarios y actividades llevadas a cabo por esta federación, se invita a todos los trabajadores de la Administración Pública, ya sean funcionarios de carrera, de empleo o personal laboral, dependientes de la Administración Central, organismos de ella dependientes, o Administración Local.

CC. OO. CONDENA LOS ATENTADOS DE SAN SEBASTIAN Y BILBAO

La Unión Comarcal Plana Alta de Comisiones Obreras ha hecho pública una nota en la que condena con la mayor dureza los atentados perpetrados en San Sebastián y Bilbao, que han causado la muerte del sargento de la Policía Armada, don Francisco Martín González y del periodista José María Portell, director de «Hoja del Lunes» de Bilbao.

AGUA MINERAL

busca distribuidor introducido en hostelería, para zona Levante. Marca de magnífica presentación. Buen servicio y precios sin competencia. Fontemilla. Tormes, 18. Madrid-2. Tels. 259 15 81-457 12 57. de 9 a 2. Sr. Onses.

programas: TVE

PRIMER PROGRAMA
CANAL VHF

13'45 Carta de ajuste «Cream»
14'00 Apertura y Presentación
14'01 Avance Telediario
14'06 Programa Regional Simultáneo.
14'30 Telediario Primera edición
15'00 Hora 15
15'15 Novela Cap. IX «La casa de las siete buhardillas», de N. Hawthorne
15'45 Gente hoy
16'15 Despedida y cierre
18'45 Carta de ajuste «Cancionero español»
19'00 Apertura y Presentación
19'01 Avance telediario
19'05 Un globo, dos globos, tres globos. Dibujos animados: «Pájaro Loco: Cohete espacial». Karino: «La caza del zorro»
20'00 Pintores en el tiempo Eduardo Rosales
20'35 Especial Automóvil «Culpable: la sociedad»
21'30 Telediario Segunda edición
22'00 Sesión de noche «¡Cuánto te quiero!»
23'50 Ultimas noticias Despedida y Cierre

SEGUNDO PROGRAMA
CANAL UHF

19'00 Carta de ajuste «Nocturnos», Federico Chopín
19'30 Presentación y Avances
19'31 Polideportivo
20,00 Redacción de noche
20'35 Los Ríos «Sil» (II)
21'00 Trazos Tribuna de la cultura Despedida y cierre.

cartelera

ASTORIA — (Refrigerado). (Tel. 21 59 56). — 7'45 y 10'30, «BOTAS DURAS, MEDIAS DE SEDA». Technicolor. Lee Marvin y Oliver Reed. Mayores 18 años y 14 acompañados.

AVENIDA. — (Refrigerado). (Tel. 22 32 24). HOY NO HAY FUNCION.
Mañana: «MI EROTICO SIGFRIDO». Technicolor. Raimund Harmsdorf y Sybill Danning. (Clasificada «S»). Mayores 18 años.

CINE CONDAL 2. — (Climatizado). — (Tel. 22 76 08). HOY NO HAY FUNCIONES.
Mañana: 7'45 tarde y 10'45 noche, «CUANDO EL AMOR ES SOLO SEXO». A. Mayores 18 años.

CINE PLAZA DE TOROS. — Hoy jueves, a partir de las 10'30 noche, proyección de la película «SI QUIERES VIVIR DISPARA». Con: James Philbrook, Alejandro de Enciso y Jose Canalejas. A. Mayores 18 años.

GOYA. — (Refrigerado). — (Tel. 21 02 21). — 7'45 y 10'30, «MAZINGER-Z» (EL ROBOT DE LAS ESTRELLAS). Technicolor. Tolerado Menores.

REX. — (Climatizado) (Teléfono 22 05 91). — 7'45 y 10'30. DIVERTIDO ESTRENO. — «A LA LEGION LE GUSTAN LAS MUJERES... (...Y A LAS MUJERES LES GUSTA LA LEGION)». Un film dinámico, alegre y divertido. Manolo Codeso y Susana Mayo. Mayores 18 años.

RIALTO. — (Refrigerado). — (Tel. 22 42 96). — PROXIMO LUNES: «LA HERENCIA FERRAMONTI». Technicolor. Anthony Quinn y Dominique Sanda.

SABOYA. — (Refrigerado). (Tel. 21 46 19). — 7'45 y 10'30, «LA COQUITO». Technicolor. Ilyana Ross y Amparo Riveiles. Mayores 18 años.

SALA DE FIESTAS BOHIO. (Villas Benicasim). Fabuloso programa de atracciones y espectáculos para verano-78. — Inauguración sábado, 1 de julio con CARLOS MEJIA GODOY Informes tel. 30 04 02.

GIRLS Discoteca-Pub de gran [illegible] especial. — Abierto todos los días de 6 tarde [illegible] la madrugada. — G[illegible] 20 [illegible] 54 — CASTELLON

EUROTEBAIDA en Playas de Benicasim - 2 Pistas de baile. Abierto todos los días.

DESCANSE EN PAZ EL COMPAÑERO

JUAN HERNANDEZ SANCHEZ

Sus compañeros del sindicato de transportes U.G.T. expresan su más sentido pésame a la familia y ruegan a los compañeros acudan al entierro que tendrá lugar hoy a las 11 de la mañana.

La comitiva partirá de la iglesia de San José Obrero (carretera nacional, cruce ctra. Alcora).

✝

Doña ROSA RODRIGUEZ DOLZ

QUE DESCANSO EN LA PAZ DEL SEÑOR, EL DIA 16 DE JUNIO DE 1978.

Sus hermanas: María, Magdalena y Amparo, sobrinos, primos y demás familia les comunican que mañana, día 30, a las 11 horas, se celebrará un Funeral en la Concatedral de Santa María y les ruegan la recuerden en sus oraciones.

Castellón, 29 junio 1978

(c) Ministerio de Cultura 2007

NUESTRA CIUDAD

EN LOS MEDIOS AGRICOLAS

Preocupación por el trazado del gasoducto a partir de Borriol

El Gobernador Civil informó a las Cámaras Agrarias que Enagas estudia la posibilidad de un trazado paralelo a la autopista entre Villarreal y Almenara.

Representantes de las Cámaras Agrarias Locales de las poblaciones afectadas por el trazado del gasoducto de Enagas al sur de Puebla Tornesa, visitaron ayer por la mañana al Gobernador Civil, don Juan José Izarra del Corral, para exponerle la preocupación por los daños que causará a la agricultura el trazado elegido por la empresa en el tramo comprendido entre Borriol y Villarreal.

La representación de las Cámaras Agrarias estaba formada por los presidentes de la provincial, don Vicente Serra Pesudo, y las locales de Borriol, Castellón, Almazora, Villarreal, Nules, Moncófar, Chilches y Almenara, así como por el Secretario provincial don Carlos Murria. En primer lugar los representantes de Borriol, Castellón, Almazora y Villarreal, términos en los que Enagas ya ha adoptado una decisión respecto al trazado, iniciando el expediente de expropiación pública, dada la urgencia existente para ocupar las tierras afectadas a fin de enlazar lo más pronto posible con el gasoducto de Butano (prácticamente terminado) e iniciar el suministro de gas natural a la industria azulejera de la zona. Las cuatro intervenciones coincidieron en resaltar los datos que el trazado producirá a zonas de los respectivos términos municipales de gran riqueza agrícola, especialmente en cuanto se refiere a las conducciones de riego, y propusieron que Enagas lo modifique a fin de que el gasoducto no atraviese las tierras previstas sino que discurra junto al camino de servicio de la autopista, en cuyas proximidades existen huertos que ya fueron expropiados en parte para construir la referida autopista, quedando en poder de los propietarios algunos restos de parcelas que resultan improductivas, con lo cual los daños, en opinión de los miembros de las Cámaras Agrarias, serán menores.

En el mismo sentido se expresaron también los representantes de Nules, Moncófar, Vall de Uxó y Almenara, partidarios de que el gasoducto discurra también a través de sus términos municipales junto al camino de servicio de la autopista. En este caso, sin embargo, debemos señalar que Enagas no ha hecho público su propósito respecto al trazado, que sólo está concretado hasta el punto del término de Villarreal en el que se producirá el enlace con el gasoducto de Butano.

Respecto a la primera parte del problema (Borriol-Villarreal), el Gobernador Civil señor Izarra del Corral recomendó a los afectados la utilización de los recursos legales existentes, planteando sus reclamaciones en el período de información pública del trámite de expropiación forzosa.

En relación con el segundo caso (Villarreal-Almenara), informó a los visitantes que Enagas ha encargado la confección del estudio técnico de un trazado que discurra junto a la autopista, recogiendo así la aspiración de los agricultores afectados y las continuas gestiones que se han realizado desde el Gobierno Civil.

En otro orden de cosas, el Gobernador Civil puso de relieve también la importancia que el gasoducto tendrá para la economía provincial, mostrándose partidario de buscar una fórmula de entendimiento entre los agricultores y Enagas, tal como se hizo en la zona norte de la provincia, desde San Rafael del Río hasta Puebla Tornesa, donde los problemas surgidos han sido mínimos y en cualquier caso se les ha dado solución.

(Foto: HEREDIO)

En la víspera de San Pedro

4.000 PERSONAS EN LA "TORRA DE LA SARDINA"

Cerca de 4.000 personas se reunieron ayer en torno a la Lonja del puerto pesquero del Grao, escenario de la tradicional fiesta gastronómica que se celebra anualmente en la víspera de la festividad de San Pedro, la «torrá de la sardina».

Los preparativos del festejo se iniciaron poco después de las 5 de la tarde, hora en que se dispusieron las siete grandes parrillas en las que posteriormente fueron asándose las sabrosísimas sardinas. A partir de ese momento, el público comenzó a darse cita en el lugar, interesado en presenciar todo el ritual que acompaña a la «torrá de la sardina». Cuando empezó ésta, un aroma singularmente característico invadió el ambiente del distrito marítimo, pero sobre todo las próximidades del puerto pesquero, siendo la más eficaz llamada para las restantes personas que esperaban el momento de incorporarse a la fiesta con la que el Grao rinde tributo y homenaje a la especie que en cierto modo constituye la base de la actividad de su flota, ya que la pesca de cerco —sardina y boquerón— es la más importante y rentable en cuanto a capturas.

La Comisión de las fiestas de San Pedro preparó este año cerca de 700 kilos de estupendas sardinas, 300 kilos de boquerón, unos 500 litros de vino y 4.000 panecillos, así como 300 kilos de carbón para la «torrá».

A las ocho de la tarde dio comienzo el reparto, que efectuaron la Reina de las fiestas, Rosa María Guzmán León y las damas de su corte de honor. En unos pocos minutos fueron distribuidas las casi 4.000 bandejas de plástico y los correspondientes vasos que se habían preparado para este acto. Reinó, por unos momentos, un cierto desconcierto entre el público, que más tarde se distribuyó por los alrededores, para dar buena cuenta de las raciones de sardinas asadas, boquerones en vinagre y el acompañamiento de los panecillos y el vino.

Entre los asistentes al acto se encontraban el alcalde de la Ciudad, don Vicente Pla; comandante militar de Marina, don Antonio Flores Suárez-Llanos; teniente de alcalde del Distrito Marítimo, don Emilio Fabregat; delegado del INP, don Félix Ochoa, y el Patrón Mayor de la Cofradía de Pescadores San Pedro don Agustín Sancho, así como otras autoridades que fueron incorporándose en el transcurso de la «torrá».

La fiesta gastronómica de la sardina fue, una vez más, acontecimiento de gran impacto popular, del que participaron tanto los «graueros» como los numerosos visitantes que ayer, en la víspera de San Pedro, acudieron a compartir la animación de esta jornada, preludio de la fiesta principal que se celebra hoy.

(Fotos: HEREDIO)

bohío

FABULOSO PROGRAMA DE ATRACCIONES Y ESPECTACULOS PARA EL VERANO-78

INAUGURACION: PROXIMO SABADO DIA 1

CARLOS MEJIA GODOY y los de Palacagüina

MUSICA DE BAILE: JAIME PALACIOS — GUATEQUE - 78 Y EL CONJUNTO LOS WELTER'S

—— oOo ——

PROXIMOS ESPECTACULOS:

ANDRES PAJARES

Y

LOS PANCHOS

RESERVA DE MESAS. — RENOVACION ABONOS AÑO ANTERIOR Y NUEVOS ABONOS PARA TODA LA TEMPORADA, EN LAS OFICINAS DEL MISMO B O H I O. — INFORMACION: Teléfono 30 04 02

La provincia en fiestas

ACTOS PARA HOY

VINAROZ

A las 11 horas. — Teatro infantil organizado por el «Nou Teatre Estudi Vinarós», en el Real de la Feria.

A las 12'30. — En la Iglesia de Santa Magdalena, Misa Solemne en honor de San Pedro, ofrecida por la Cofradía de Pescadores.

A las 18. — Por diversas calles de la ciudad, «Teatre viu», por el «Nou Teatre Estudi Vinarós».

A las 17. — En la Pista «Santa Rita», gran fiesta infantil, organizada por el C. E. V.

A las 18. — En la Plaza de Toros y a beneficio de la Campaña contra el Cáncer. Exposición de ganado vacuno y toro de fuego.

A las 20. — Clausura de la Exposición de Maquinaria Agrícola.

A las 21. — Clausura y entrega de premios del Certamen Nacional de Pintura y del Concurso de Pintura Rápida Juvenil e Infantil.

A las 23'30. — Hasta el Paseo del Generalísimo, pasacalle, por la Banda de Música «La Alianza».

A las 23. — En la explanada frente al Paseo del Generalísimo castillo de fuegos aeroacuáticos.

SAN JUAN DE MORO

A las 13'30 horas. — Encierro y prueba del ganado vacuno.

A las 18'30. — Exhibición de vaquillas.

A las 10'30 de la noche. — Verbena popular en la plaza.

¡Oiga!

El 90% de las sorderas tienen solución.

Hay muchos tipos y grados de sordera. Por ello hay también muchos tipos de audífonos. Los hay de bolsillo, de gafas auditivas, intraauriculares, retroauriculares (según se coloquen dentro o detrás de la oreja)...Con tan amplia gama, ¿puede haber sordera que se resista?

Si después de todo lo que hemos dicho, no acude usted a consultar un especialista, está demostrando algo: que no hay peor sordo que el que no quiere oir.

No se haga el sordo. Usted puede volver a oir ... y a sonreir. Depende de usted.

PHILIPS modelo

GENERAL OPTICA

Oir es vivir.

CASTELLON Enmedio, 23
VALENCIA San Vicente, 59
ALICANTE. Explanada de España, 6

(c) Ministerio de Cultura 2007

anuncios por palabras

ANUNCIOS ECONOMICOS
Tel. 223412
sin recargo

VARIOS

(1) DETECTIVES C I P Investigaciones. Vigilancias. Delitos Privados. Licencia Gubernativa 2. Apartado 239. Teléfono 22 23 92. Castellón.

(2) AUTO - ESCUELA Record. Toda clase carnets. Alquiler coches. Benasal, 3. Teléfono 22 25 55.

(3788) CONSTRUCCION VILLAS piscinas, locales comerciales, reformas en general, Construcciones BROCAL. Teléfono 21 75 57, Castellón.

(3686) REFORMAS Y PEQUEÑAS construcciones de albañilería Información: Teléfono 21 90 98 Horas oficina

(4643) AGENCIA DE COBRANZAS resolvemos todo tipo de cobros y morosos cualquier punto de España. Información 21 41 77.

(4808) COMPRESORES AIRE. Todos tamaños. Agrícola Industrial Cabedo. Teléfono 52 04 93 - Villarreal.

(4894) ESPECIALISTAS COLOCACION PAVIMENTO cerámico sobre terrazo, hidráulico, etc. 22 29 01. Horas comida.

VENTAS

Roberto F. Vallejo
Mayor, 53 - entresuelo
CONOZCA NUESTRAS OFERTAS Y CONDICIONES

PISOS

Zonas: Huerto Sogueros, General Aranda, Navarra, avenida Alcora, Paseo Morella, Camino San José (Fadrell), Pintor López, Gobernador y otros en diferentes emplazamientos.

LOCALES Y ENTRESUELOS

Zonas: Rondas, Avda Casalduch, Avdo. Cernuda y Velasco, Orfebres Santalínea, Doctor Clará y otros

APARTAMENTOS Y VILLAS

Terminados, amplias facilidades. En construcción: Zona Heliópolis. Promotor: Doménech Construcciones.

(8) MAQUINA WERTHEIM la máquina de calidad para coser y bordar. Precios de fábrica garantizados. Contado y plazos. Depósito: José Antonio, 7 Castellón

(9) AGENCIA ROMEA Compra venta-alquileres Pisos. Fincas Enmedio, 23 Teléfono 21 73 84.

(326) FINCAS TIRADO ofrece pisos 3 ó 4 dormitorios en calles Moyano, Vázquez Mella, Huesca, Alicante, Fernando el Católico y Obispo Salinas ya terminados. Facilidades 18 años. San Félix, 13 Teléfono 21 10 19

(13) SU PARCELA en Benicasim la tiene CITOSA. Razón Av. Ferrandis Salvador sin nº Tel 30 06 50 Benicasim.

(14) CITOSA ofrece pisos con calefacción central, garaje, etc. 200 m2. y 180 en calles Enmedio Rafalafena

(15) CITOSA ofrece bajos comerciales desde 60 a 2.000 m2. facilidades. Razón: Mayor, 46-B. Tel. 22 32 00

(28) VENDEMOS PISOS céntricos, solares edificables, apartamentos y villas Inmobiliaria Mayor 22 32 08.

(3122) PISOS LUJO muy céntricos Plaza Garaje Informes Agost Antonino: 21 26 00.

(3804) DISPONGO PISOS Inmejorable situación, precio condiciones pago. Teléfono 21 54 83. Sr. Moya.

(3915) SOLARES y PISOS varios precios y situaciones. Faubel. Mayor, 35. 22 07 38.

(4008) SE VENDE villa amueblada en Urbanización Montornés. Informa: Rayca. Tel. 219433.

(4045) FAUBEL VENDE apartamentos en Benicasim. Mayor, 35. Tel. 22 37 38.

4083) VENTA VIVIENDAS grupo 1.º, plaza garaje, 4 habitaciones. Facilidades. Informes: Bagán-Sospedra. Enmedio, 24, 2.º

(4243) VENDEMOS ALMACEN 200 m2., sin pilares en Padre Jofre, facilidades. Inmobiliaria Mayor. Tel. 22 32 08

(4324) OCASION SE VENDE piso Teléfono 21 59 90.

4416) PISOS EN construcción primera calidad con facilidades. Informa Rayca Teléfonos 21 94 83 y 23 16 16

4417) PISO CUATRO habitaciones comedor-salón, baño, cocina, aseo Todo exterior Rayca teléfonos 23 16 16 y 21 94 83

(4500) COVENSA, Gral. San Juan, 29. Tel. 21 91 17 Apartamentos primera línea, naves y solares industriales, pisos de lujo, áticos y entresuelos muy céntricos.

(4513) PARTICULAR VENDE piso todo exterior, orientación Valencia mar Teléfono 21 90 98

4556) ATENCION OCASION a Apartamentos nuevos informes: Agost Antonino Tel. 21 26 00

EPRO-IN
EMPRESA - PROMOCION - INMOBILIARIA
AGENTE COLEGIADO DE LA PROPIEDAD INMOBILIARIA
AVDA. CASALDUCH, 27. TEL. 218767
CASTELLON

(4870) EPRO-IN PISOS calidad Plaza del Rey, María Agustina, Rafalafena, Herrero Tejedor, Navarra, Ronda Mijares, Enmedio, Gobernador, Casalduch.

(4871) EPRO-IN, ATICOS Rafalafena, María Agustina, Navarra, República Argentina Gral. Aranda, Herrero Tejedor, Casalduch.

(4872) EPRO-IN TERRENOS Villafamés 8.000 mensuales Parcelas Benicasim, Serradal, La Plana, etc.

(4873) EPRO-IN PISOS grupo 1 entrada 300.000, resto 18 años. Tel. 21 97 67

(4869) EPRO-IN BUNGALOWS apartamentos, plazas garaje, locales comerciales varias zonas. Teléfono 21 87 67

(4633) POR TRASLADO vendo piso a estrenar 4 habitaciones, entrada mínima resto 18 años Tel 21 97 21

(4700) VENTA DE APARTAMENTOS desde 1.000.000 Ptas Facilidades de pago Solares Villas Parcelas Inmobiliaria: Modesto Beltrán Teléfonos: 31 02 18 22 29 10

(4732) DE PARTICULAR A PARTICULAR vendo piso Parque Lidón 5 habitaciones comedor salón, salita, 2 baños, 2 aseos, cocina offis, garaje facilidades Tel 22 30 80

(4734) VENDO BUNGALOW CON 400 m2. junto a Trinima. Teléf. 21 08 26 Rey don Jaime 50

(4783) OFICINAS Y CONSULTORIOS MEDICOS, con o sin plaza de garaje, ascensores con puertas automáticas hall de mármol y maderas nobles, moqueta, música ambiental, y aire acondicionado, desde 2.150.000 Ptas Facilidades pago hasta 50 meses Informa Sr. Miró, avenida Rey Don Jaime, 16, entresuelo Teléfono 21 25 00

(4784) LOCALES COMERCIALES (en el mejor punto Comercial de Castellón y sin traspaso) en Venta desde cuatro millones de pesetas en el Centro Colón, esquina Colón con Avda. Rey Don Jaime. Facilidades hasta 50 meses Informa señor Miró. Tel. 21 25 00. Avda. Rey Don Jaime, 16, entresuelo

(4785) OPORTUNIDAD, VIVIENDA bien orientada con 4 dormitorios, 2 baños y plaza de garaje. 60 % hasta en 50 meses y 50 % en 18 años. Tel. 22 87 50.

(4789) PARTICULAR VENDE APARTAMENTO 175 m2, Torrecasim, 4 habitaciones salón-comedor, terraza, con piscina y jardines. Amueblado 4.500.000. Facilidades. Teléfono 21 45 82.

(4795) FINCAS GUAL PISOS calle Trinidad, 141 Tel. 23 02 15

(4818) VENDO PARCELAS CON luz y agua con farolas y calles asfaltadas Razón: Chalet Ctra. Alcora Km. 13,700 Salvador Mañá

4830) PISOS ECONOMICOS varias zonas Amplias facilidades informa y vende Inmocas Poeta Guimerá 6 bajos Teléfono 21 70 87

(4831) PISOS CENTRICOS de lujo con garaje. Amplias facilidades Informa y vende Inmocas Poeta Guimerá 6, bajo Teléfono 21 70 87

(4782) VENDO PISO en Edificio Dorcal a 50 m Plaza del Caudillo Tel 21 73 38

(4737) SE VENDE CHALET en Benicasim a 300 m. más dos plantas y estupendo jardín Tel 22 48 03

(4738) VENTA TERRENOS en Villafamés de 800 a 1.000 m. (Facilidades pago) Teléfono 22 48 08

(4739) VENTA ESTUDIOS frente al mar en playa del Pinar (Facilidades) Tel 22 48 03

4855) A 15.000 PTAS el m2 vendo vivienda bien orientada 900.000 Ptas aplazadas a 18 años. Resto facilidades. Informan en Edif. Goliat. Columbretes esq. Obispo Salinas

(4860) VENDO PISO TRES HABITACIONES, baño y aseo. Ramón y Cajal 18 2º B

(4910) PARTICULAR VENDE APARTAMENTO playa Benicasim finca nueva, tres dormitorios, amueblado, piscina, para ocupar inmediatamente Tel. 52 27 67.

(4915) INMOCAS VENDE PISO céntrico, buena orientación con acabados de lujo Información y venta en Poeta Guimerá, 6, bajo Tel 21 70 87

(4920) LE FINANCIAMOS SU VIVIENDA con 200.000 Ptas de entrada y 15.000 Ptas mensuales. Resto a 18 años Visítanos de 4 a 8 en calle Circunvalación Esquina Obispo Salinas.

4921) OPORTUNIDAD, VENDO ATICO buena orientación. Terraza, 3 dormitorios, 2 baños, cocina, galería y plaza de garaje. Daría facilidades hasta 48 meses. Tiene crédito a 18 años. Teléfono 22 37 50

(4929) VIVIENDAS SUBVENCIONADAS varios emplazamientos Informa Rey D. Jaime, 50 Tel. 21 08 26.

(4930) PLAZA LA PAZ, vendo piso y ático calle Mayor. Nuevos Informa Vicente Ramos Tel. 22 13 83.

(4931) PARTICULAR VENDE PARCELAS próximas al Camino Serradal. Llamar sábado de 9 a 1'30 mañana. Teléfono 21 20 85.

(4939) CHALETS A PRECIOS de apartamento. 1.ª línea playa Oropesa. Próxima terminación. Información: Rafesa Ximénez, 22. Teléfono 23 23 11 y Paseo La Corte, s/n. Playa Benicasim.

(4940) APARTAMENTOS SAPPORO. Llaves mano, con piscina, 1.ª línea playa Benicasim Información: Rafesa, Ximénez, 22. Tel. 23 23 11 y Paseo La Corte. Playa Benicasim

(4941) PISOS, ATICOS en Castellón, apartamentos primera línea playa, con piscina. Interesantes condiciones Rafesa, Ximénez, 22. Teléfono 23 23 11

ALQUILERES

(35) AGENCIA CITOSA, alquila su piso rápidamente. Enmedio, 136 Tel. 22 29 33.

(36) AGENCIA ROMEA. Alquileres. Pisos. Compraventas fincas. Enmedio, 23. Teléfono 21 73 84.

(37) CITOSA PRECISA pisos amueblados en Castellón. Razón: Tels. 22 29 33 y 22 79 65.

(38) CITOSA NECESITA urgentemente pisos en alquiler sin muebles, períodos para 3 años. Mayor, 46-B. Teléfono 22 32 00.

El anuncio más pequeño en una sección muy eficaz
ANUNCIOS CLASIFICADOS de Mediterráneo
CADA PALABRA: 9.— Ptas.
Mínimo, 10 palabras

(4578) ALQUILO PISO amueblado. Razón: Sanz de Bremond, 6, de 9 a 1

4715) SE ALQUILA ESTUDIO en Benicasim junio, julio, agosto y apartamento mes de septiembre Razón: Plaza Aviles 10 10º Pta 11

(4821) ALQUILO APARTAMENTO Playa Pinar, julio y septiembre Teléfono 23 05 77

4858) SE ALQUILA VIVIENDA amueblada en urbanización Montorrés. R/. Teléfono 21 74 21

(4834) ALQUILO MASET a 8 kilómetros de Castellón, para tres meses. Interesados llamar Tel 22 39 12. Señor Ribes

(4888) SE ALQUILA APARTAMENTO amueblado Villas Benicasim Tel. 22 12 94.

(4897) ALQUILO PISO AMUEBLADO en Castellón. Razón: Avda. Castellón, 31. Almazora

(4913) ALQUILO LOCAL 70 m2, Magallanes, 15, chaflán, Grao Teléfono 22 18 18.

(4924) DISPONEMOS DE entresuelos para oficinas, céntricos, nuevos, 55 m2. Agencia Romea, Enmedio, 23. Tel. 21 73 84.

(4928) ALQUILO APARTAMENTO económico mejor zona playa Benicasim, julio. Teléfono 21 91 17.

(4932) ALQUILO TERCER PISO amueblado en calle Barrachina, 17. Razón en el primero.

(4933) ALQUILO VIVIENDA amueblada Pobla Mnotornés, julio o septiembre. Teléfono 23 02 62.

(4934) SE ALQUILA PISO amueblado Teléfono 22 63 22.

(4936) SE ALQUILA PISO amueblado todo nuevo. Teléfono 21 96 31.

(4938) SE ALQUILA PISO amueblado temporada verano. Razón: Teléfono 23 06 79.

COLOCACIONES

Los anuncios que aparecen en esta sección deben estar visados por la Oficina de Empleo del SEAF/PPO, y la referencia que aparece en ellos se entiende que es de dicha Oficina

(4400) TRABAJO FACIL casa y escribir direcciones Infórmese Apartado 863 Oviedo

(4464) TRABAJOS CASEROS, direcciones mano o máquina. Infórmese Apartado 416 León

1639) DIRECCIONES MANO o MAQUINA. Pagamos hasta 1.000 pesetas diarias. Escribir Cruzada Verde Internacional, Balmes, 246. Barcelona 6.

(4720) TRABAJOS CASEROS, DIRECCIONES, hasta 30.000 mensuales. Promorienta Apartado 2 069 Sevilla.

(4787) SE PRECISA EMPLEADA de Hogar Interna, sueldo 16.000 pesetas. Razón: Tel. 20 12 18 ó 30 11 48.

(4797) CAMION CAPITONE 30 m3, ofrécese para reparto a fabricante muebles, destino Zona Norte. Informes: Teléfono 21 51 66. León

(4889) SE PRECISA EMPLEADA de hogar fija sueldo a convenir. Tel. 22 12 94

(4895) EXCLUSIVA EN ESPAÑA!!! Establézcase por su cuenta, podría iniciarse con poco capital. Beneficios, 300 mil pesetas mes. Información Tel. (93) 254 28 80 y 323 02 26.

(4900) SE OFRECE CHICA, para cuidar niños. Tel. 21 98 54.

(4905) INDUSTRIA CONFITERA BUSCA distribuir sus productos a comisión zona Castellón y Provincia. Escribir a caramelos Dulcinea, Tejedores, 11. Valencia.

(9414) NECESITO CHICA SERVICIO en el Grao con informes Teléfono 22 13 84.

(4917) SEÑORITA CUIDARIA NIÑOS, enfermos, noches. Teléfono 21 03 06.

(4919) SE NECESITA CHICA de Servicio interno. Buen sueldo. Tel. 30 10 82.

(4927) ATENCION PUEBLOS DE LA PROVINCIA. Necesitamos personas ambos sexos con deseos de superación, para trabajo compatible con otras actividades (previa preparación). Tel. 21 07 95, de 9 a 2 tarde. Informará Sta. Mari.

AUTOMOVILES

(47) AUTOMOVILES DOCTOR Clará, 17, vende todos modelos Seat procedentes cambios

(443) MARZA, S. L. Servicio Oficial SEAT, vehículo ocasión todas marcas, procedentes cambio, reparados. Condiciones de pago a convenir Razón Calle Herrero, 34 Teléfono 22 43 58

(544) AUTOLICA CONCESIONARIO provincial Chrysler. Vehículos ocasión Todas marcas y modelos Garantía «Sa de ámbito nacional. (por escrito). Pérez Galdós, 7. (junto taquillas Plaza de Toros) Tel 21 64 53 Castellón

(3865) AUTOLICA CONCESIONARIO Provincial, Mercedes Benz, DKW, Ebro, Sava, Les Furgonetas Mercedes Benz Vehículos Industria-Citroën, Siata Reparados. Condiciones pago a su comodidad Ctra Valencia-Barcelona km 67'400 Teléfono 21 13 22

(4526) VENDO COCHE Renault-12 Información Tel 21 04 60 Calle Navarra 92

(4863) VENDO CITROEN G-S Matrícula Castellón Serie «C», de particular a particular. Interesados llamar Teléfono 60 64 13. Sr. Ger.

(4886) OCASION, SEAT 124 especial 1800 con aire acondicionado y muchos extras; 600-D, 850 2 y 4 puertas, 133, 127 Lujo, 2, 3 y 4 puertas; 124 normal, D / LS, 124 ranchera, 1500 gasoil Renault 4L, R-4 Super R-6, R-8, Simca 900, 1000 automático, varios 1200 GLE, Citroen GS-Club, C-8 normal y familiar, Dyan 6, AK-400, Mini 850. Escude Plaza Padre Jofre, 18 Teléfono 21 44 17

MOTOCICLETAS

(3635) MONTESINOS CONCESIONARIO de Ducatti-Guzzi, Lambretta, Honda, Yamaha y Ossa, vende, garantiza y da servicio pos-venta Plaza G Sanjurjo 20

(4611) MORINI 250, 350 y 350-Sport, arranque eléctrico Freno disco. 4 tiempos. Facilidades pago QUINTANA. Ribelles Comin 3 Teléfono 21 69 23.

(4612) BENELLI 250, 350, 500-4, 750. LAVERDA 500, 750, 1000, 1200. Freno disco. Arranque eléctrico, llantas aleación. QUINTANA. Teléfono 21 69 23. Facilidades pago.

(4757) OCASION VENDO OSSA Enduro, CS-B muchos extras Tel. 23 10 27.

ENSEÑANZA

(2075) CEM «CENTRO de enseza para la mujer). ¿Quiere ser diplomada en belleza?. Ahora puedes serlo matriculándote en la profesión más rentable para la mujer. Estética y Peluquería, academias en toda España. Castellón, Mayor, 76-1.º. Teléfono 22 34 54.

(4764) CLASES DE GUITARRA durante el mes de julio, en Benicasim. Tel 30 00 72.

(4840) LICENCIADO MATEMATICAS, CLASES intensivas Matemáticas. Física, Química. B. U. P., C. O. U. Tel. 22 26 60.

(4901) PROFESORA DIPLOMADA DARIA clases Inglés en Benicasim zona Torreón. Llamar Tel. 21 59 58.

(4906) MAESTRAS DAN CLASES particulares EGB, Benicasim. Llamar 22 21 83 de 9 a 11.

(4916) UNIVERSITARIO DARIA CLASES Matemáticas, BUP y EGB. Tel. 21 03 06.

(4923) LICENCIADA QUIMICA da clases Matemáticas, Física, Química, Castellón-Benicasim llamar 214139.

(4902) LICENCIADO DA CLASES, Villas Benicasim, Física Química, Matemáticas. Teléfono 51 07 58.

(4925) DARIA CLASES INGLES EGB. Llamar al Tel. 232995, mañanas o noches.

(4926) DESEO RECIBIR CLASES guitarra sólo acompañamiento canciones. Teléfono 21 58 15.

(4934) DARIA CLASES de E. G. B. hasta 5.º Llamar al 226322.

(4937) PROFESORA DARIA CLASES particulares de EGB y BUP. Llamar Tel. 22 62 91.

ACADEMIAS

(4377) FORMACION PROFESIONAL Centro San Cristóbal. Enseñanza oficial y gratuita Abierto preinscripción curso 1978/1979 Informes teléfono 22 57 96

(4376) ACADEMIA SAN Cristóbal Abierto en verano, recuperaciones EGB, BUP - COU Contabilidad Magisterio, Idiomas Informes teléfono 22 57 96

(4593) IZQUIERDO. CLASES de verano en Castellón y Villas de Benicasim. Reserva de plaza en calle Navarra, 118 Teléfono 22 16 07.

(4594) ADULTOS CLASES oficiales para la obtención del Título de Graduado Escolar. Reserva de plaza Curso 78-79 en calle Navarra, 118. (Se requiere tener más de 14 años)

(4595) ESCUELA DE Formación Profesional Izquierdo. Reserva de plaza Curso 78-79, Ramas Administrativa y Moda y Confección. Del 15 de junio al 30 de julio en calle Navarra 118

(4943) ACADEMIA ACTIVA abierto durante el verano. Clases de recuperación de EGB, BUP COU Formación Profesional. Profesores titulados Información en Teléfono 20 12 18

(4826) ACADEMIA CANOS. Abierta matrícula recuperaciones, EGB, BUP. Informes de 12 a 13,30 y de 6 a 8. Alloza, 29. Teléfono 21 12 95.

(4827) CALCULO ALGEBRA, matemáticas comunes, 1.º ciencias Clases impartidas por licenciados. Academia Canós, Alloza 29. Tel. 21 12 95 Informes de 12 a 13,30 y de 6 a 8.

(4855) ACADEMIA ALMI. Recuperaciones EGB, BUP. Idiomas Escuela Oficial. Cursillos verano Taquigrafía, Mecanografía, Contabilidad, Preparación permanente Banca, Administrativos, Secretariado. Trinidad, 5

(4912) CENTRO ESTUDIOS DIRIGIDOS, clases selectivas. COU, BUP, EGB. Grupos reducidos o Matrícula 9-11 y 6-8 C/. Trinidad, 120, 1.º Teléfono 21 75 95.

TRASPASOS

(4781) SE TRASPASA ACADEMIA de enseñanza Tel 23 16 16 y 21 94 83 Horas comida.

(4857) TRASPASO MESON «Las Casolas». R/. Arrufat Alonso, 16, menos martes.

(4861) SE TRASPASA TINTORERIA por no poder atender, con buena clientela. Razón: Dama C/. Gral Aranda, 6.

ORTOPEDIAS

(54) CARROS para inválidos, piernas ortopédicas, collarines cervicales, medias para varices, zapatos especiales. Ortopedia D. E. A. O. Navarra, 84 Tel. 21 29 88

HUESPEDES

(4311) PARTICULAR DESEA huéspedes. Razón: Av. Casalduch, 42-1.º-2.ª Teléfono 22 24 18

PERDIDAS

(4918) PERDIDA PERRO PEQUINES marrón, patas blancas. Sector Pl. Oeste: 21 77 16, llamar 5-9. Gratificaré.

Academia ALBERT
A partir del 3 de Julio clases de:
E. G. B. 1ª y 2ª etapa
B. U. P. — GRADUADO ESCOLAR
MATEMATICAS, FISICA Y QUIMICA a nivel universitario y para estudiantes de Magisterio
CONTABILIDAD, BANCA y CAJA DE AHORROS
MECANOGRAFIA y TAQUIGRAFIA
Información y Matrícula:
Enmedio 58-2.º Teléfono 22.71.96.

LE CONVIENE SER SUSCRIPTOR DE
Mediterráneo
y lo recibirá cómodamente en su domicilio
Rellene este boletín y remítalo a:
AVENIDA CERNUDA Y VELASCO, 29

NOMBRE .....
APELLIDOS .....
DOMICILIO .....
POBLACION ..... PROV. .....

FORMA DE PAGO (*)

(ANTICIPADO)
CAPITAL

RECIBO A DOMICILIO MENSUAL: 200 Ptas.
PROVINCIA

LETRAS DE CAMBIO
☐ TRIMESTRALMENTE 1.370 Ptas.
☐ SEMESTRALMENTE 2.540 Ptas.
☐ ANUALMENTE 4.830 Ptas.

— E —

FECHA FIRMA

(*) Señale lo que más le interese

(c) Ministerio de Cultura 2007

NUESTRA PROVINCIA

FUE NOTICIA EN CASTELLON...

29 DE JUNIO

HACE 50 AÑOS

● Se celebró en Vinaroz la clásica novillada de sus festejos patronales. El rejoneador Marcent recibió ovación y pitos en cada uno de los dos astados de su lote. En lidia ordinaria, Dominguín Chico cortó una oreja en su primer astado y dio la vuelta al ruedo en el segundo y Domínguez Rufo, tres avisos en el primero y bronca en el que cerró plaza. Las reses eran de la ganadería de Lozano.

● El caserío marítimo de Castellón celebró solemnemente la fiesta en honor de su patrón San Pedro.

HACE 25 AÑOS

● Firmó por el C. D. Castellón el interior Poncho. El nuevo jugador procedía de un equipo catalán.

Comisión Municipal Permanente

El Ayuntamiento solicita la instalación de cabinas telefónicas en el Grupo Perpetuo Socorro

Ha celebrado sesión ordinaria la Comisión Municipal Permanente, del Ayuntamiento de Castellón de la Plana, bajo la presidencia del Alcalde don Vicente Pla Broch.

Fue aprobada una Moción de la Alcaldía por la que se acuerda cancelar la garantía de 203.079 pesetas, depositada por Becsa, S. L., en garantía de las obras de «Edificio para Parque de Bomberos, 1.ª Fase (zona hangares y talleres) Subfase A».

DENEGACION DE LICENCIAS

Dictaminados por la Comisión de Fomento y consecuente con los informes emitidos por los servicios técnicos de Arquitectura, se acordó denegar diversas licencias solicitadas para la construcción de un chalet en la Partida La Fileta, ampliación de anexos para vivienda en el edificio sito en calle Mayor con fachada a la de Gracia y nave industrial en la carretera de Valencia, Km. 65'545.

Seguidamente a propuesta de la Comisión de Fomento, y entre otras obras de carácter menor, se acordó autorizar el derribo total del inmueble núm. 6 de la calle Bartolomé Reus con fachada a la de Moyano y derribo total del edificio sito en la calle Enmedio, núm. 24, con fachada a la calle Pascual Tirado. Al propio tiempo fue concedida la prórroga de un mes para la total terminación de obras menores en la casa núm. 19 de la calle Bellver autorizándose la instalación de determinados elementos auxiliares de la construcción en las obras sitas en la avenida de Alcora con fachada a Manuel Bellido, calle Prim esquina a Cronista Revest y en Partida Ramel: Camino Enrriera.

MANGA DE EVACUACION

A propuesta de la Comisión de Servicios Públicos, se acordó ratificar en todas sus partes el contrato suscrito por la Alcaldía-Presidencia con la Empresa Zardoya Otis, S. A., para la adquisición de una manga de evacuación vertical, con destino al Parque de Bomberos.

Previos dictámenes de la Comisión de Gobernación, se acordó la jubilación forzosa por edad con efectos del día 23 de agosto próximo, del carpintero municipal Ignacio Monferrer Barberá y consecuente con la propuesta del Tribunal de la Oposición, nombrar para el cargo de Guardia de la Policía Municipal a José Luis del Ojo Romero.

De igual manera, a propuesta de la Comisión de Gobernación se acordó reconocer a Antonia Torrent Lleó, viuda del que fue albañil de la Brigada de Obras Julián Porcar Barreda, la pensión temporal de 5.500 pesetas mensuales con efectos de 1.º de junio actual a 30 de junio de 1984, acordándose seguidamente, desestimar la solicitud formulada por José del Rosal Castro.

Dada cuenta de un escrito de fecha 26 del actual, dimanante del Igualatorio Médico Quirúrgico Castellón, S. A., a propuesta de la Comisión de Sanidad se acordó abonar a dicho Igualatorio Médico la cantidad de 926.123 pesetas en concepto de prima correspondiente al primer semestre del año en curso según contrato suscrito al efecto para la asistencia médico-quirúrgica y hospitalaria del personal al servicio de este Ayuntamiento.

Formalizada con fecha 8 de junio actual, a propuesta de la Comisión de Servicios Públicos se acordó aprobar el acta de recepción definitiva de un vehículo auto-bomba con destino al Parque de Bomberos suministrado por «Instalaciones Especiales, S. A.».

CABINAS TELEFONICAS

Al propio tiempo vista la solicitud presentada por don Braulio Monferrer Monferrer, solicitando sea retirado el teléfono público instalado en su establecimiento, a propuesta de la Comisión de Servicios Públicos se acordó interesar de la Compañía Telefónica Nacional de España la instalación de una cabina telefónica en el Grupo de viviendas Perpetuo Socorro.

FIESTA PATRONAL DEL I.N.P.

Los funcionarios del Instituto Nacional de Previsión en esta provincia celebraron con una misa en la Santísima Trinidad la fiesta de su patrona la Virgen del Perpeuto Socorro.

Junto con los trabajadores del INP, asistieron a la celebración religiosa, el delegado territorial de Sanidad y Seguridad Social, don Vicente Sampedro Guillamón, y el director provincial de la Institución, don Félix Ochoa Vidorreta.

BURRIANA

Firma de la escritura de cesión de un solar municipal para construir la Residencia de Pensionistas

En el Ayuntamiento de Burriana ha sido firmada la escritura de cesión de un solar de 12.000 metros cuadrados, propiedad municipal, al servicio del Mutualismo Laboral, para construcción de una Residencia de Pensionistas de la Seguridad Social.

El acto de la firma se efectuó en presencia del delegado territorial del Ministerio de Sanidad y Seguridad Social, don Vicente Sampedro Benedito, suscribiendo los documentos don José Belbis, en representación de Mutualidades Laborales y el alcalde, don Vicente Vernia Montoya, por el Ayuntamiento, interviniendo como notario don Angel Guardo Santamaría.

La parcela de terreno cedido por el Ayuntamiento de Burriana tiene 12.000 metros cuadrados y está situada en la partida «Hortolans», a espaldas del Colegio de los Salesianos, en una zona que no existen actividades industriales ni comerciales, estando considerada como el área residencial de la ciudad. La futura residencia quedará bien comunicada y gozará de buenos accesos. En sus proximidades se construirá un colegio de EGB, estando en estudio la creación de una calle peatonal para uso de ambos centros. La Residencia de Pensionistas de la Seguridad Social se ha diseñado con capacidad para unas 250 plazas.

A propósito de este proyecto, que ya está en marcha prácticamente, debemos recordar que hace aproximadamente un año el Servicio de Mutualismo Laboral se dirigió a los más importantes ayuntamientos de la provincia, solicitando la cesión de terrenos suficientes para construir una Residencia de las características indicadas. La oferta que los técnicos consideraron más apropiada fue la de Burriana, tanto por cumplir los requisitos en cuanto a superficie, con esos 12.000 metros cuadrados, como por la situación del solar dentro del término, en una zona rodeada de naranjos, muy apropiada para ubicar en ella la primera residencia de jubilados que Mutualidades construirá en nuestra provincia.

En una próxima información, recogeremos las características más importantes de esta destacada obra que se proyecta construir en Burriana.

(Foto: HEREDIO)

Eduardo Laborda y Adela Rodríguez, premios del I Certamen Nacional de Pintura "Ciudad de Vinaroz"

Ha registrado una destacada participación el I Certamen Nacional de Pintura «Ciudad de Vinaroz», convocado por la Delegación Municipal de Cultura con motivo de las actuales fiestas de San Juan y San Pedro.

El jurado de este certamen, integrado por don Ramón Grau Giner, como Presidente; don Ramón Catalán Tomás, don José Córdoba Cuaparro, don José Mingol Clausell, don Gabriel Puig Roda Alcácer, don Agustín Roso Esteller y don Juan Catalá Casanova, como Secretario, otorgó los siguientes premios:

Modalidad óleo:

Primero, «La casa de los sueños», de Eduardo Laborda.

Segundo, «Noche», de Angeles Lentsch.

Tercero, «Figura», de Angeles de Suñer.

Menciones de honor para «Varadero de Vinaroz», de Francisco Catalán; «Bodegón», de Angela Giner, y «Casas de pueblo», de José Fernando Lozano.

Modalidad acuarela.

Primero, «Silueta», de Adela Rodríguez.

Segundo, «Ermita de San Sebastián», de Federico Valls.

Tercero, «Hombre con gabardina», de Vicente Navarro.

Menciones de honor a «Stuttgart-Bad Connstatt», de Kurt Gloede, y «En la dehesa del Saler», de Fernando Rodríguez.

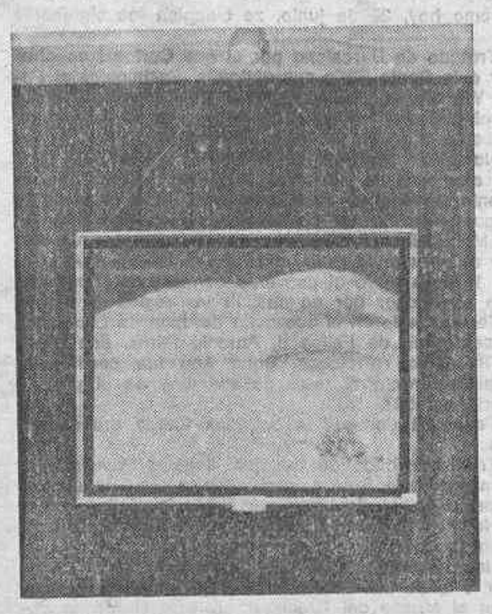

La exposición de las 106 obras remitidas a este I Certamen Nacional de Pintura «Ciudad de Vinaroz», máximo acontecimiento artístico de las fiestas que ahora se celebran, ha quedado instalada en el salón de sesiones del Ayuntamiento. Desde el mismo momento de su apertura —en sábado, día de San Juan, por la tarde— ha sido muy visitada, comentando el público con los mejores elogios el nivel medio de calidad de las obras presentadas, así como el fallo del jurado que, en general, se considera justo, aunque como es lógico en este aspecto no existe total unanimidad porque existe entre los visitantes una evidente disparidad de gustos sobre la pintura.

Discoteca ORODAY

NUEVA DIRECCION

OROPESA DEL MAR

TODOS LOS DIAS, TARDE Y NOCHE, AL SERVICIO DE SU DISTINGUIDA CLIENTELA.

Alquerías del Niño Perdido

Hoy comienza la recogida de firmas para el expediente de segregación

En las Oficinas Municipales que el Ayuntamiento de Villarreal tiene en Alquerías del Niño Perdido se iniciará hoy por la tarde la recogida de firmas de los vecinos que se unirán al expediente de solicitud de segregación municipal para constituir municipio propio. Según determina el actual ordenamiento jurídico tienen que apoyar con su firma dicha solicitud la mitad más uno de los vecinos de la población. En el caso de Alquerías del Niño Perdido y según datos del censo actualizado a 31 de diciembre último, el número de vecinos mayores de 21 años es de 2.438.

La recogida de firmas se llevará a cabo los días 29 de junio, 1 y 4 de julio, desde las 6 a las 9 de la tarde, en presencia del Alcalde de Villarreal, don Samuel Garrido Juan, y del Secretario de la Corporación, don Angel Mirete, que se han prestado a colaborar con la Coordinadora de Segregación a fin de dar fe de la autenticidad de las firmas, evitando así la intervención del Notario —que en caso contrario hubiera sido imprescindible— y los gastos que ello representa.

CASA ANTIGUA

CON AZULEJOS Y HERRAJES EN MAGNIFICAS CONDICIONES, SE VENDE.

Información:

R A F E S A

Ximénez, 22 - Tel. 23 23 11 - Castellón

EL NUEVO DIESEL DE LUJO, QUE PAGA MENOS LUJO.

Haga una inversión de lujo con un coche de lujo: el Nuevo Chrysler Diesel.

Un coche con el que se hace negocio a base de ahorrar gastos inútiles.

El Nuevo Chrysler Diesel le ahorra un 13% en el Impuesto de Lujo.

Ahora, los 12,9 C.V. fiscales del Nuevo Chrysler Diesel, consiguen ahorrar un 13% en el Impuesto de Lujo. Sin ahorrarse ningún lujo. Porque este coche reúne el confort y la comodidad para el automovilista más exigente.

El Nuevo Chrysler Diesel le ahorra 20 ptas. por litro.

Ahórrese 20 ptas. por litro de combustible. Con el Nuevo Chrysler Diesel eso es sencillo: no necesita gasolina.

Compárelo con otros coches de gasolina súper hágale 80 Km. diarios, y póngase a multiplicar su ahorro.

Conseguirá ahorrarse 1.300 ptas. por depósito, 4.600 por mes, 55.000 por año y hasta 275.000 a los 5 años. Eso sólo en carburante, porque en 500.000 Km. se ahorrará todos los talleres.

Aprovéchese de las ventajas de la tecnología Chrysler. La tecnología que ahorra.

Venga a vernos y podrá hacer un gran negocio. Multiplicando su ahorro y su comodidad a base de lujo.

Los Chrysler: Alta tecnología.

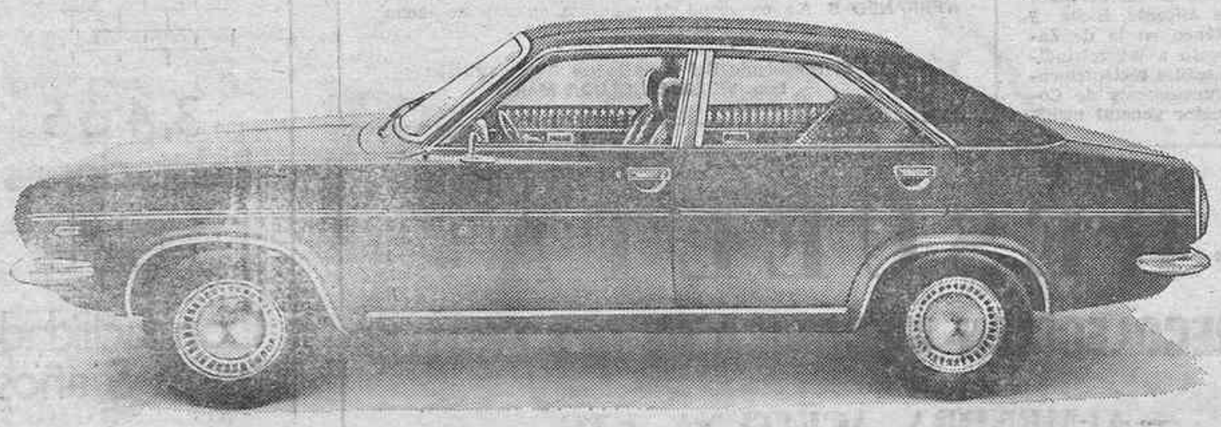

AUTOLICA

Ctra. Valencia-Barcelona, km. 67,400

Echegaray, 29

CASTELLON

SERVICIOS OFICIALES:

TALLERES ARNAU — VALL DE UXO

TALLERES AUTOMECANICA — BENICARLO

TALLERES AGUSTI — BURRIANA

TALLERES MOMBASA — VILLARREAL

TALLERES AUTOLIVER — NULES

TALLERES ESTEVE — ONDA

TALLERES A. GINER TORRES — VINAROZ

CONCESIONARIO DE CHRYSLER ESPAÑA

CEPSA Utilizamos sólo lubricantes CEPSA

(c) Ministerio de Cultura 2007

NACIONAL

EFEMERIDES

Tal día como hoy, 29 de junio, se cumplen los siguientes aniversarios:

● 1529.— Tratado de Barcelona por el que Carlos I se ofrece a restituir a la Santa Sede sus antiguos dominios, y el Papa Clemente VII, otorga al Emperador la investidura del Reino de Nápoles, absuelve a los que intervinieron en el saqueo de Roma, y se compromete a coronar al Emperador.

● 1540.— Nace Ana Mendoza de la Cerda, princesa de Eboli, en la villa alcarreña de Cifuentes. Hija única de los condes de Mélito, tenía doce años cuando se acordó su matrimonio con el portugués Ruy Gómez de Silva, compañero de infancia de Felipe II. Muy bella, aún después de haber perdido un ojo, y de carácter altivo, ejerció gran influencia en la Corte. Al quedar viuda en 1573 se retiró al convento carmelita de Pastrana, que tuvo que abandonar por no cumplir las reglas de orden. En 1578 se vio implicada en el asesinato de Juan de Escobedo, atribuido al secretario de Felipe II, Antonio Pérez, con quien la princesa mantenía relaciones. Doña Ana fue condenada, sufriendo prisión durante el resto de sus días en el palacio Pastrana. Murió en 1592.

● 1707.— Felipe VI deroga los antiguos fueros aragoneses y valencianos.

● 1790.— Tras diez años de trabajos, llega a Pamplona el agua de la montaña de Subiza, que venía a resolver el problema de abastecimiento de agua que sufría la ciudad.

● 1828.— Nace el químico francés Carlos Tellier, inventor del frío industrial.

● 1858.— Nace Benigno Vega Inclán, marqués de la Vega Inclán. Militar y gran aficionado a la arqueología y al arte. A él se deben el Museo del Greco, en Toledo; el Museo Romántico, de Madrid, y el Parador Nacional de Gredos.

● 1887.— Fundación de la Academia Peruana de la Lengua.

● 1890.— Tratado francoespañol por el que se reconoce a España un territorio en el golfo de Guinea.

● 1907.— Recepción de Ramón y Cajal en la Real Academia de Medicina. El tema de su discurso fue la regeneración de los nervios.

● 1934.— Adolfo Hitler realiza la llamada «purga de Rohm», que toma el nombre de una de sus víctimas, Von Rohm, jefe de Estado Mayor de las S.A.. Hubo unos cuatrocientos asesinatos.

● 1950.— Guerra de Corea: El presidente norteamericano Truman ordena la acción aeronaval en Corea del Norte.

● 1970.— Se firma en Luxemburgo un acuerdo preferencial entre España y la Comunidad Económica Europea.

● 1976.— El Gobierno indonesio anuncia la anexión del territorio portugués de Timor Oriental.

(EFE - DOCUMENTACION)

NUEVAS TARIFAS POSTALES

MADRID, 28. (Pyresa). — Moderar el empleo del servicio público de Correos para impresos comerciales de tipo general, sin variar las tasas actuales para los impresos de transcendencia cultural, e incentivar la transmisión por teléfono y télex, del texto de los telegramas por ser un procedimiento más ágil y menos costoso, son los objetivos del reciente Real Decreto sobre racionalización de dichos servicios postales, según ha manifestado el director general de Correos y Telecomunicaciones, Enrique Riverola Pelayo.

Esta nueva disposición no afecta a la correspondencia ordinaria, consistentes en cartas, tarjetas, etc., puesto que sólo afecta al envío de los impresos antes señalados, cuyas tarifas se incrementan en algunos casos hasta el 50 por ciento.

El telegrama ordinario no sufre variación alguna, aumentándose los servicios de reparto y suprimiéndose la actual sobretasa. El texto será anticipado al destinatario por teléfono. Los telegramas de entrega inmediata devengarán una peseta por palabra, en vez de dos, pero la percepción fija sufre un incremento de un 500 por cien, quedando establecida en 90 pesetas. El secretario general de Correos y Telecomunicaciones manifestó que con esta subida se pretende el uso de esta modalidad a los casos extrictamente urgentes. Asimismo, dijo que, se mejorará el servicio.

También se dijo que actualmente no hay acumulaciones por retraso en el reparto, y que sólo se ha detectado en las administraciones de Alicante, Elche y uno momentáneo en la de Zaragoza. Respecto a las reivindicaciones planteadas recientemente por los funcionarios de Correos, el director general manifestó que, «se tiene conciencia de ellas y se está procurando que sean atendidas».

Por otra parte, se comunicó que el servicio de télex, que empieza a ser rentable en nuestro país, aumentará en un 40 por ciento durante el presente año. Actualmente, en la capacidad de las centrales de télex es de 20.680 puestos y se tiene previsto aumentar la plantilla en 8.160 puestos más.

Se señaló que en un plazo máximo de dos años los carteros rurales adquirirán la condición de funcionarios.

ESTETICIEN
SE PRECISA
para realizar demostraciones en Comercios
Llamen al Tel. 23 05 25

LA POLICIA MUNICIPAL VOTA "NO" AL USO DE ARMAS DE FUEGO

30.000 pesetas de sueldo base para toda la policía

MADRID, 28. (Efe). — La segunda jornada del primer congreso nacional de la Policía Municipal, se ha iniciado a primera hora de esta mañana tras un minuto de silencio por el sargento de la Policía Armada asesinado esta madrugada en Vizcaya.

En el curso de la sesión de esta mañana se ha aprobado lo que afecta a las retribuciones básicas de la Policía Municipal española.

En estas retribuciones están incluidas la subida del sueldo base de 14.200 a 30.000 pesetas, el aumento de los trienios de 800 a 2.000 pesetas (hasta ahora sólo los oficiales cobraban 2.000 pesetas en concepto de trienios); que se actualice la ayuda familiar, que se cree un complemento por responsabilidad policial; que se pague en toda España, no sólo en algunas provincias, un complemento por peligrosidad; que las dos pagas extraordinarias anuales se paguen en función a los haberes íntegros mensuales y no al sueldo base; que se abonen las horas de servicio nocturno y en días festivos; que toda la Policía Municipal española tenga la dedicación plena y no sólo los oficiales (para evitar el pluriempleo), y que se les equiparen en cuestión de retribuciones con el resto de los funcionarios de la Administración Local.

Además de las retribuciones citadas, los asistentes al Congreso han votado, en la jornada de ayer cuáles deben ser sus competencias y su autoridad.

En cuestión de competencia se señalaron como fines específicos de la Policía Municipal el velar dentro de sus términos municipales por el cumplimiento de las ordenanzas de la alcaldía, el vigilar los servicios públicos de la ciudad y la circulación del tráfico rodado y peatonal, así como el levantamiento de atestados por accidentes de circulación, y las prestaciones de servicios en determinadas ocasiones fuera de su jurisdicción habitual.

Respecto a la autoridad los policías votaron que se reforzase su autoridad y que solamente fueran responsables ante la autoridad por la vía administrativa y no por la civil, civilmente desean que se responsabilice el Ayuntamiento.

La Policía Municipal desea que todos los puntos que se aprueben a lo largo del Congreso sean incluidos en su estatuto jurídico.

«NO» AL USO DE LAS ARMAS DE FUEGO

MADRID, 28. (Efe). — El 80 por ciento de la Policía Municipal española ha votado «no» al uso de las armas de fuego, en el curso de la segunda jornada de su congreso nacional.

El resultado de la votación fue el siguiente: 454 votos en contra de las armas, 67 a favor y 60 abstenciones. Los votos de cada representante iban en razón de la plantilla a que representaba, por tanto Barcelona y Madrid, que votaron negativamente, al contar con 259 votos, inclinaron la balanza definitivamente en contra de las armas.

La votación del uso o no de las armas, motivó una gran serie de intervenciones, algunas de las cuales terminaron en polémica, como ocurrió en el caso del representante de Durango, Ignacio Fernández Llanosa, que acudió en defensa del uso de las armas y de las fuerzas del orden público que habían sido tachadas de represivas. «No son represivas —dijo— y si alguna vez lo han sido, es por culpa de personas que se lo merecieron».

Asimismo, el Congreso adoptó, en el curso de esta mañana, la decisión de que todos los miembros del cuerpo sean objeto de una revisión médica total, con objeto de conocer su estado de salud, que puede verse afectado por la contaminación a la que se ven expuestos.

BOLSA - BOLSA - BOLSA - BOLSA - BOLSA

Repeticiones con poco negocio

MADRID, 28. (Pyresa). — Continúa muy escaso el negocio. Las órdenes, cada vez más escasas no son suficientes para que operen muchos valores y otros si operan es para repetir cambio. La mañana de hoy, dentro de las mismas características que los días pasados, ha tenido un punto negro en lo referente a las noticias que llegaban de Bilbao al comienzo de la jornada en torno al asesinato del director de la «Hoja del Lunes».

De los corros apenas salían órdenes para que operasen con alguna mayor facilidad los valores punteros.

Al igual que ayer las peticiones han sido numerosas. Alimentación gana 0'71 puntos, subiendo un entero Aguila y 3 Ebro.

El volumen de contratación continúa muy bajo al igual que el mercado de los derechos de suscripción. En conjunto continúa la misma situación sobre la Bolsa que parece ya inamovible dada la escasez de negocio y el destinterés reinante en el inversor muy agravado si tenemos en cuenta la proximidad de las fechas de vacaciones.

El índice general pierde tan sólo una centésima para cerrar a 101'98.

EN BARCELONA

BARCELONA, 28. (Efe). — Sin cambios en el ambiente bursátil, persiste el tono equilibrado de las últimas sesiones, sin que las numerosas ampliaciones en curso den mayor vigor a la contratación. La demanda continúa orientándose de forma muy selectiva.

Al cierre no se apreciaban síntomas de cambio.

Por sectores, el más firme ha sido el de bancos comerciales, que se ha mostrado sostenido a pesar de que el dinero tampoco ha sido decidido para estos valores.

Los grupos siderúrgico, minero, cementos, construcciones e inmobiliarias se han caracterizado especialmente por la escasa actividad, predominando en estos grupos la irregularidad dentro del tono equilibrado.

Servicios, varios y químicas registran en conjunto retrocesos, a pesar del dinero selectivo para algunos valores.

Los sectores más afectados por la oferta han sido el eléctrico, textil y papelero, cuyos valores registran pérdidas moderadas, si bien generalizadas.

En total se han contratado 115 clases de las que 25 suben, 43 bajan y 47 no experimentan variación. El índice general ponderado cede 25 centésimas y se sitúa a 103'11 y en base 1-1-63 pierde 34 y cierra a 142'75.

EN BILBAO

BILBAO, 28. (Efe). — La principal diferencia de esta jornada con su anterior ha sido la ausencia del apoyo que para aquélla supuso la consistencia en el corro eléctrico. Concretamente, frente a la serie de ligeros repuntes en este sector que se producían ayer, hoy lo predominante han sido los recortes, dentro de un mercado muy aplomado.

El corro siderúrgico acusa la total ausencia de notas positivas, siendo de señalar, en cambio las bajas de 3 en Tubacex, 2 en Hornos y 1 en Olarra. En bancos hay gran profusión de repeticiones, ya que todos los principales, a excepción del Popular, que baja 2, todos los demás confirman su cambio anterior.

En el resto de los corros, lo más destacable resultan ser las bajas de 5 en Koipe y de 3 en Dragados, mientras que en sentido positivo sólo cabe resaltar la mejora de 3 en Vacesa.

Al cierre persistía la débil disposición.

Indice general 102'38—0'62.

COTIZACIONES

Cotizaciones del día de ayer en la Bolsa de Madrid. Información facilitada por el Banco de Valencia.

VALORES	
BANCOS COMERCIALES	
Atlántico	238
Andalucía	430
Banesto	273
Bilbao	297
Central	300
Exterior	263
Guipuzcoano	245
Herrero	502
Hispano	218
Latino	210
L. Quesada	232
Pastor	343
Popular	224
Santander	412
Vizcaya	226
Zaragozano	252
BANCOS INDUSTRIALES	
Bankinter	180
Bankisur	206
Bankunión	150
Fomento	246
Granada	154
Ind. Cataluña	176
Noroeste	148
Urquijo	260
ELECTRICAS	
Fecsa G.	69
Fecsa P.	75'25
H. Cataluña	62
Hidrola	83'75
Iberduero	87'50
Reunidas Zaragoza	48
Sevillana	69'75
Unión Eléctrica	68'25
Electra Viesgo	71'25
AGRI. Y ALIM.	
El Aguila	65
Ebro	315
Viñedos	105
COMERCIO	
C. I. C.	82
F. y Servicios	129
Galerías Preciados	76
CEMENTOS Y CRIST.	
Cementos Alba	131
Asland	120
Fin. y Minera	136
Cristalería	426
Uralita	403
CONSTRUCTORAS	
Dragados	276
Valhermoso	126
INMOB. Y URBAN.	
Celsa	97
Inm. Metro	100
Inmobanif	78
INVERSION MOB.	
Gral. Inversiones	84
Cartinbao	84
C. I. Bancobao	70
Popularinsa	134
Figranvisa	45
MONOPOLIOS	
Campsa	246
Tabacalera	140
PAPELERAS	
Papelera Reunidas	70
QUIM. Y TEX.	
Aragonesas	55'50
Explosivos	93'50
E. Petróleos	199
Sniace	53
Petromed	195
SEGUROS	
Fénix	320
MINERAS	
Ponferrada	61
SIDEROMET.	
A. Hornos	37'50
Echevarría	42
Olarra	116
E. del Zinc	102
Tubacex	103'50
N. Montaña	104
Otis	363
Duro-Felguera	68
IND. DEL AUTOMOVIL	
Seat	80
Citroen	67
Tudor	150
Femsa	113
Fasa-Renault	97
Santa Ana	70
TELEF. Y RADIO	
Telefónica	86'50
DERECHOS	
F.E.C.S.A.	11'25
Cía. Telefónica	5
Banco Ind. Cataluña	57
Banco Zaragozano	65

Mercado de Divisas

Cambios oficiales de Mercado Libre, correspondientes al día 28 de Junio de 1978, ofrecidos por el Banco de Bilbao.

DIVISA	Comprador	Vendedor
1 Dólar U.S.A.	78,633	78,893
1 Marco alemán	37,908	38,125
1 Franco francés	17,333	17,409
1 Libra esterlina	145,573	146,370
100 Liras italianas	9,194	9,235
1 Dólar Canadá	69,826	70,135
1 Franco suizo	42,230	42,484
100 Francos belgas convertibles	241,250	242,793
100 Francos belgas financieros	238,210	240,454
1 Florín holandés	35,272	35,468
1 Corona sueca	17,168	17,262
1 Corona danesa	13,954	14,025
1 Corona noruega	14,553	14,628
1 Marco finlandés	18,456	18,560
100 Chelines austriacos	525,200	530,480
100 Escudos portugueses	171,613	172,935
100 Yens japoneses	38,393	38,614

AVISO

Para Conocimiento de las entidades y personas que pueda interesar se manifiesta, de acuerdo con las disposiciones vigentes, que la Sociedad «REMOLQUES MARITIMOS S. A.» inscrita en el Registro Mercantil de esta Provincia, ha cambiado su denominación por la de «REMOLQUES DEL MEDITERRANEO S. A.» en virtud de escritura notarial de fecha 14-11-77.

El Presidente del Consejo de Administración
Fdo. VICENTE BOLUDA MARTI

- RESUELTA -
LA RECOLECCION MECANICA DE LOS FRUTOS
ALMENDRA, ACEITUNA, ETC.
CON EL VIBRADOR
omi
Orchard Machinery International de España, S. A.
TALLERES: C.° S. Miguel, s/n. Tel. 69 04 03. Aptdo. 141. Linares (Jaén)

* Inicio de la 2ª fase *
LOS APARTAMENTOS MEJOR PENSADOS DEL MOMENTO
APARTAMENTOS / DESPACHOS PROFESIONALES
DE SOBERBIA CONSTRUCCION
131, 142, 155 y 208m²
3, 4 ó 5 habitaciones
2 ó 3 baños
Con facilidades de pago hasta 5 años
Visite el PISO PILOTO [4 a 7 tarde]
INFORMESE EN LA MISMA OBRA
EDIFICIOS VALENCIA
Calles Moncada, Guitarrista Fortea y Camino San José

AVISO
Suscriptores veraneantes
Para mayor seguridad en el servicio de cambios de domicilio, en el envío de periódicos a lugares de veraneo, y con objeto también de evitar demoras y molestias, rogamos a los suscriptores interesados, se sirvan enviarnos, debidamente rellenado el siguiente boletín a:
Diario MEDITERRANEO
Avda. Cernuda y Velasco, 29
CASTELLON
TRASLADO (provisional)
Don ... ...
recibe MEDITERRANEO, en la C/ ... ...
... ... núm. ... ... Localidad ... ...
desea recibirlo desde el día ... ... de ... ...
en la C/... ... ... núm. ... ... Localidad ... ...

(c) Ministerio de Cultura 2007

SELECCION

Cuando, como es el caso de la Boite Discoteca "Girls" de Castellón, se desea atraer a un público escogido, todos los detalles deben ser cuidados al máximo.
Para ello, nuestros especialistas han reunido una serie de elementos decorativos donde la comodidad, el estilo y hasta el lujo, convenientemente dosificados, constituyen un ambiente inmejorable hasta para los más exigentes.
La decoración de chalets, apartamentos o de cualquier tipo de instalaciones industriales y el equipamiento completo de instalaciones hoteleras son nuestras otras especialidades.
Consúltenos sin ningún compromiso.

Menéndez y Pelayo, 5
Edificio Campus II
VALENCIA-10

(c) Ministerio de Cultura 2007

NACIONAL

MEJORA LA DEMANDA EN EL SECTOR INDUSTRIAL

MADRID, 28 (Pyresa). — Una mejoría en la demanda es la nota predominante en el mes de mayo dentro de la situación económica del sector industrial. El proceso recesivo que viene caracterizándose en ese sector va conteniéndose cada vez con mayor firmeza. Los stoks de productos terminados, el nivel de la producción y la cartera de pedidos experimentaron una nueva mejoría respecto a los valores obtenidos en el mes de abril, si bien la tendencia de la producción vuelve a recoger un nuevo descenso. El sector de bienes intermedios se mantuvo estabilizado y el subsector de bienes de inversión se anotó una ligera disminución.

Los stoks de productos terminados, recuperarán los valores de finales de 1977. En cuanto al producto industrial bruto debe destacarse su evolución, ya que ha disminuido, con arreglo al trimestre igual del año anterior, en el 0,65 por ciento. Su crecimiento a lo largo de los tres meses primeros de este año, es de un 2,77 por ciento. Sin embargo las expectativas de producción para los tres próximos meses, vuelven a recoger una baja de 4 puntos con respecto al último mes de abril.

El comercio exterior de productos industriales desciende en el mes de mayo en cuanto a exportaciones sobre mayo de 1977 y el sector de la construcción se mantiene dentro de la tónica detectada en los últimos meses un nivel de contratación muy por debajo del normal, frente a un ritmo de ejecución que mes a mes se mantiene por encima de dicho valor.

información laboral

TRES DIAS DE HUELGA Y PRESIONES EN LOS HOSPITALES CLINICOS

Vuelve la normalidad al puerto de Barcelona

MADRID, 28 (Pyresa) —Hoy **han comenzado** las medidas de **presión** (huelgas y asambleas) **acordadas por** los trabajadores de los hospitales clínicos para los días 28, 29 y 30 de junio, con el fin de conseguir el inicio de negociaciones con la administración sobre la integración de los hospitales clínicos en el Ministerio de Sanidad y Seguridad Social.

Estas medidas de presión tienen como fin asimismo lograr la equiparación a las condiciones laborales, asistenciales y sociales de los trabajadores de los hospitales de la seguridad social y la reestructuración de los órganos de gobierno de los hospitales con la participación de trabajadores y usuarios, así como la inmediata apertura de las negociaciones con ambos ministerios.

Los centros que han seguido hoy el llamamiento con huelga han sido: Madrid, Sevilla, Granada y Santiago. Zaragoza y Salamanca han celebrado asambleas y no se han sumado de momento, Barcelona, Valencia y Valladolid. El problema afecta en total a unos 50 000 trabajadores.

VUELVE LA NORMALIDAD AL PUERTO

BARCELONA, 28 (Pyresa). — La asamblea de trabajadores portuarios ha decidido la vuelta a la normalidad en el trabajo, abandonando la actitud de trabajo lento que han mantenido durante unos 60 días, tras la orden del Gobierno Civil de que aceptasen el laudo en un plazo de 24 horas o serían acusados del delito de sedición.

TONELADAS DE BASURA SIN RECOGER

MADRID, 28 (Pyresa). — Los trabajadores de la empresa concesionaria para la recogida de basuras del Ayuntamiento de Madrid, Fomento de Obras y Construcciones Sociedad Anónima, se han declarado en huelga por lo que se han quedado sin recoger 2.000 toneladas de basura que aparecen sobre las aceras por toda la ciudad.

La huelga está motivada por la petición no satisfecha de los trabajadores de que sean abonados a los miembros del comité de empresa los salarios correspondientes a los días 22 y 23 del pasado mes de mayo en que protagonizaron un encierro y a que se establezcan turnos rotatorios y no fijos como hasta ahora.

CIERRE PATRONAL CONSERVEROS DE SANTANDER

SANTANDER 28 (Pyresa). — Los conserveros de los puertos de Santander han decidido el cierre patronal después de la reunión celebrada en Santoña en la que estuvo presente la totalidad de estos industriales.

Esta acción ha sido decidida tras cinco reuniones habidas entre represetaciones de trabajadores y empresarios de cara a la firma del nuevo convenio colectivo, en las que no se ha llegado a acuerdo.

Las obreras que trabajan en estas factorías se han concentrado en la plaza del Generalísimo de Santoña criticando esta acción de la patronal.

HUELGA DEL TRANSPORTE EN TERUEL

TERUEL 28 (Pyresa) — Por tercer día consecutivo continúa hoy la huelga en el transporte de mercancías que afecta seriamente a todas las industrias de la provincia y especialmente a la de la construcción. La huelga está motivada por el desacuerdo entre trabajadores y empresarios sobre los aumentos salariales a pactar en el convenio colectivo. Los trabajadores solicitan 23.000 pesetas de sueldo base para el ayudante y 27.000 para el conductor.

A consecuencia de la huelga, las minas de Ojos Negros tendrán que parar debido a la falta de gas-oil para las máquinas. Por otra parte camiones escoltados han salido de otras provincias para distribuir bombonas de butano.

PANADEROS VUELVEN AL TRABAJO

PAMPLONA, 28 (Pyresa). — Los trabajadores de las panaderías de Navarra volverán mañana jueves al trabajo después de 18 días de huelga, tras el acuerdo que llegaron las mesas negociadoras de ambas partes para firmar los dos puntos considerados fundamentales, es decir, la cuestión económico y la fiesta del domingo.

U. G. T. se retira de las conversaciones con el Gobierno

Redondo anuncia un comportamiento más terminante por parte de UGT frente al Gobierno

MADRID, 28 (Pyresa). — La Unión General de Trabajadores ha decidido suspender su existencia a las reuniones de las distintas comisiones de trabajo, Gobierno-centrales sindicales, «en tanto el Gobierno no adopte una actitud de negociación con las centrales sindicales, que suponga un profundo replanteamiento de dichas conversaciones». La UGT acusa al Gobierno de convertir estas conversaciones en un mero intercambio de criterios, sin dar respuestas concretas a las distintas proposiciones realizadas sobre el paro y la política de empleo, el control de la seguridad social, el patrimonio sindical, la empresa pública, la negociación colectiva y el código de derechos de los trabajadores.

Por el contrario, la UGT considera que el Gobierno ha llevado a cabo una política de hechos consumados por vía de decretos.

En una rueda de prensa convocada por UGT, su Secretario General, Nicolás Redondo, afirmó entre otras cosas, que «por parte del Gobierno no hay ningún deseo de llegar a acuerdos con las centrales sindicales» y acusó al Gobierno y a la UCD de pretender crear servicios de asesoramiento jurídico «con la intención de restar afiliados a las centrales sindicales», «nos da la impresión —añadió— de que lo que pretende el Gobierno es que exista el mayor número posible de centrales sindicales, con muy poca incidencia en el movimiento obrero».

Para contrarestar esta actitud, el dirigente de la UGT anunció un comportamiento más terminante por parte de la UGT, más enfrentado al propio Gobierno y a los intereses que este representa».

El Secretario General de la UGT se refirió también a otros problemas. Sobre el plan de saneamiento económico de tres o cuatro años del que se viene hablando (que sustituiría a los Pactos de la Moncloa), dijo: «Cualquier acuerdo al que quiera llegar el Gobierno tendrá que hacerlo con la UGT. Ningún acuerdo político nos vincula.

El señor Redondo rechazo nuevamente la unidad orgánica con Comisiones Obreras y dijo que la UGT está dispuesta a tener con CC.OO. «cuantas reuniones sean necesarias pero no más de las necesarias.

También dijo por último: «No estaríamos en contra de una negociación con la ETA con tal de que ayudara a resolver los problemas del País Vasco» y condenó las recientes muertes ocurridas en Euskadi, tanto la del director de «La Hoja del Lunes» de Bilbao como la del policía municipal y la de los dos jóvenes que no respetaron los controles de la Guardia Civil.

La prisión de Burgos está dominada por varios reclusos

Cuatro presos intentaron fugarse de la Modelo de Barcelona

BURGOS, 28 (Pyresa). — Los funcionarios de la Prisión Central de Burgos anuncian en un comunicado que en fecha próxima dejarán de entrar a prestar servicio ante la situación existente, que califican de insostenible.

Denuncian que la prisión está dominada por varios reclusos y que los funcionarios no pueden tomar medidas eficaces por carecer del más mínimo apoyo, tanto moral como material. «El ambiente general —dice el comunicado— es de tensión continua y de una clara imposición de las decisiones de estos reclusos sobre los funcionarios, que han sido amenazados de muerte por varios de ellos».

«Como se sabrá —continúa el escrito—, hace pocos días fue apaleado un recluso de este establecimiento por otros cinco, los cuales han quedado exentos de toda sanción penitenciaria y se pasean triunfantes por el patio general de la prisión».

«También se sabe que el pasado octubre se fugaron siete reclusos de esta prisión, aprovechando una situación similar, en la que los funcionarios no podían entrar en sus celdas para poder comprobar el estado de las mismas»

INTENTARON FUGARSE DE LA CARCEL

BARCELONA, 28 (Pyresa). — Cuatro reclusos de la Cárcel Modelo intentaron anoche fugarse, para lo que subieron a uno de los tejados del establecimiento, donde deambularon por espacio de hora y media, sin hallar, al parecer, la forma de salvar el foso existe entre los edificios y el recinto exterior, hasta que fueron localizados por un funcionario. Cuando éste los conminó a descender, cumplieron el requerimiento, pero una vez en el interior del edificio insultaron y agredieron al funcionario, a la vez que le produjeron algunas lesiones de escasa importancia.

Los citados reclusos pudieron ser encerrados en una celda de la quinta galería hasta que, con intervención de la fuerza pública, requerida al efecto por la dirección del establecimiento penitenciario, fueron trasladados a celdas individuales.

Por otra parte, en el recinto que rodea la prisión, la Guardia Civil de servicio de vigilancia y custodia ha descubierto dos paquetes que contenían sendas navajas nuevas, cada una de ellas de unos veinticinco centímetros de hoja, arrojadas, seguramente, desde el exterior del edificio. Al parecer, se ha dado con frecuencia la localización en dicho recinto de paquetes con drogas y otros objetos.

Junta general ordinaria de accionistas de

CIA. VALENCIANA DE CEMENTOS PORTLAND S.A.

En la Junta celebrada por dicha Sociedad el pasado día 20 de los corrientes, bajo la presidencia del Excmo. Sr. D. JOSE SERRATOSA NADAL, a la que asistieron accionistas que representaban el 85,34% del capital social, se aprobaron por unanimidad, todos los acuerdos propuestos a la misma

Capital	1.765.627.000 Pts.	Capacidad de Producción	3.650.000 Tms.
Reservas	3.606.000.000 "	Ventas totales	2.900.000 "
Fdo. Amortización	4.099.000.000 "	Ventas mercado interior	1.750.000 "
Inmovilizado	11.317.000.000 "	Ventas mercado exterior	1.150.000 "
Cash-flow	1.148.000.000 "		

Aspectos más destacables del discurso del Sr. Presidente

—Los beneficios logrados en este Ejercicio, se pueden considerar satisfactorios si tenemos en cuenta la crisis económica y social que estamos sufriendo. Se logró rebasar los obtenidos en 1976, si bien el 45'9% corresponde a la actividad agrícola y participación en otras sociedades.

—Se han destinado a Fondo de Amortización 823.800.000'— Pts. que absorbe el porcentaje autorizado y queda un beneficio neto de 402 millones de Pts., cuya distribución se propone en la Memoria.

—El dividendo del 14% neto, propuesto, entendemos es el mínimo que debe percibir el accionista, pues no siendo así, no hay estímulo para suscribir las ampliaciones de capital, cuyo efectivo puede colocarse en valores de cuotas fijas o en libretas de ahorro con interés superior al 12% sin riesgo alguno.

—En su reunión del 13 de abril de 1978, el Consejo acordó ampliar el capital en 441.407.000,— Pts., en proporción de una acción nueva por cada 4 antiguas desembolsándose un 25% en el momento de la suscripción, un 60% con cargo al Fondo de Regularización y el 15% restante, cuando lo acuerde el Consejo.

—Con esta política de ampliación de capital, con la Generación e Fondos y limitando las inversiones, reduciremos el exigible a corto plazo y con éllo las cargas financieras que en este Ejercicio de 1977, alcanzaron la cifra de 584 millones que repercuten, como es natural, en el costo de la Tm. producida.

—Nuestra empresa, ha contribuído con cerca de 600 millones de Pts., al pago de diferentes impuestos, cánones y Seguros Sociales. Esta cifra, representa el 149% sobre los beneficios netos logrados.

—El exigible a corto plazo, es de 2.832 millones de Pts. y el realizable de 4.112 millones de Pts.

—La suma del Capital más Reservas más Regularización D.L. 12/1973 y L.50/1977, más amortizaciones, asciende a 9.470 millones de Pts. que representan sobre el Inmovilizado, el 83,13%, cuyo porcentaje es muy satisfactorio.

—El valor contable de la acción, teniendo en cuenta la cifra total del Activo y deduciendo del mismo el Fondo de Amortización más el Exigible, representa el 303%.

—En los tres últimos años, apenas varió el consumo de cemento en España, que fue de 20,82 millones de Tm. en 1975; 21,29 millenes de Tms. en 1976 y 21,76 millones de Tms. en 1977.

—A pesar del paro obrero que se acusó especialmente en el sector de la construcción, la conflictividad laboral ha sido importante, los rendimientos flojos, las inversiones en obra deficientes y como consecuencia de todo éllo, consumo reducido del cemento y difícil cobro de sus ventas.

—El precio de venta de la Tm. de cemento, fijado por los Organismos Oficiales, es el más bajo de Europa.

—El aumento de salarios, cargas sociales, fluído, refractarios, etc., influye, como es natural, en el aumento del costo del cemento. Las gestiones realizadas para conseguir un aumento de precio del cemento, que compense los incrementos del costo, no han dado, hasta ahora, ningún resultado positivo.

—Conviene destacar que este año, hemos participado en la sociedad HISPANO DOMINICANA DE CEMENTO BLANCO, S.A., constituída para la molienda de clinker blanco, suministrado desde nuestra fábrica de Buñol, con el fin de abastecer el consumo de la República Dominicana y los mercados del Caribe. La maquinaria ha sido suministrada por talleres españoles, bajo la dirección de nuestra filial INTRAL. La mencionada instalación se pondrá en marcha por todo el mes de diciembre.

—Con los contactos establecidos con diferentes países exportadores de cemento, tenemos la confianza de mejorar los precios de venta y de intensificar la exportación y trabajar a plena producción, producir divisas y conservar el nivel de empleo.

—La normalidad en los suministros de cemento exportado, la uniforme calidad y el prestigio de nuestra Empresa, han sido los pilares básicos para la formalización de los contratos vigentes y de otros en tramitación.

—Los resultados logrados en la mayoría de las empresas donde estamos interesados, han sido satisfactorios y se reflejan en los beneficios atípicos obtenidos en el Ejercicio.

—La colaboración de nuestros Directivos, Mandos Intermedios y demás personal, han contribuído a los resultados logrados en esta Empresa, que agradece la acertada gestión y su gran interés por la prosperidad de nuestra Sociedad.

—También merece Banesto los elogios por su colaboración financiera.

DIBUJO TECNICO

Mesas, Tecnígrafos, copias de planos. Pascual Tirado, 6. Mecanográfica Levantino

中國 菜

CHINA RESTAURANT

LA GASTRONOMIA ORIENTAL, UNA EXPERIENCIA INOLVIDABLE.

PLATOS TIPICOS DE CHINA.

Plaza/Gral. Sanjurjo nº 25

Telf. 213505 - Castellon

VIVIENDAS DE PROTECCION OFICIAL

EN CALLE DOCTOR CLARA

ORIENTACION MAR — VALENCIA

MAGNIFICAS CONDICIONES DE PAGO

Informa y vende: J. GAS — C/. General Mola, 2

Exp. CS-GI 82/77 63 viv. Cal. Prov. 25-11-77. Aut. cantidades a cuenta (art. 114). Uso permanente Núm. Reg. INV. 5.688. Precios Ley.

(c) Ministerio de Cultura 2007

NACIONAL

UNANIME REPULSA POR EL ASESINATO DE JOSE MARIA PORTELL

«ES HORA DE PASAR A LA ACCION» (MARTIN VILLA). — «LA VIOLENCIA NO ES EL CAMINO» (RAMON RUBIAL). — CONDOLENCIA E INDIGNACION DE GRUPOS POLITICOS Y DE TODAS LAS ASOCIACIONES DE LA PRENSA

MADRID, 28 (Pyresa). — Una repulsa general ha tenido como repuesta el asesinato del Director de la «Hoja del Lunes» de Bilbao, José María Portell, perpetrado hoy.

El señor Martín Villa, Ministro del Interior, ha hecho unas declaraciones a la Agencia Pyresa, en las que considera la muerte de un policía armada y un periodista, como un atentado contra la libertad. Y añade que las dos víctimas son «representantes de dos profesiones que, cada una desde sus posibilidades, tienen como misión velar por los derechos y las libertades de los ciudadanos. Los enemigos de los ciudadanos y de la libertad de la democracia —prosiguió Martín Villa— han segado dos vidas que representaban algo sustancial para todos los españoles».

«Junto a las frases de condena —finalizó el Ministro del Interior— es hora de pasar a la acción, de afrontar la realidad de una situación que está dañando el corazón del pueblo vasco y el de todos los españoles. Espero que, con la mayor rapidez posible, entren en vigor las medidas contra el terrorismo, que supondrán un eficaz instrumento del Estado para defenderse de los ataques violentos de los enemigos de la democracia».

Tampoco se ha hecho esperar la respuesta de la Comisaría del Interior del Consejo General Vasco que hizo público un comunicado en el que señala que «las muertes del miembro de la Policía Armada Francisco Martín González y del periodista José María Portell se añaden a las que nuestro país viene sufriendo, y sirven para aumentar la degradación de valores morales y la insensibilidad en la que la violencia nos está sumergiendo».

Por último, el comunicado llama al pueblo «a toma de conciencia de que con la violencia se están deteriorando las bases humanas mismas de una sociedad libre y se está suplantando, por acciones de grupos extremos, la voluntad democrática del pueblo».

Asimismo, todo el personal de la Agencia «Pyresa» ha expresado su repulsa ante el «crimen execrable» cometido contra el Director de la «Hoja del Lunes» de Bilbao. Nos unimos, continúa «Pyresa», en el telegrama enviado a la Asociación de la Prensa de Bilbao y a la viuda de Portell, al dolor de toda la colectividad periodística y de la familia de Portell, y «expresamos nuestro más sentido pésame».

CONDOLENCIA DE PIO CABANILLAS

El Ministro de Cultura, don Pío Cabanillas Gallas, ha dirigido a doña María del Carmen Torres, viuda del Director de la «Hoja del Lunes» de Bilbao, el siguiente telegrama: «Profundamente entristecido ante incalificable atentado, le acompaño en su inmenso dolor. Con verdadero afecto Pío Cabanillas Gallas».

El Ministro de Cultura ha expresado también su condolencia por telegrama al Presidente de la Asociación de la Prensa bilbaína, en los siguientes términos: «Me uno hondo dolor esa Asociación ante incalificable atentado, rogándole haga presente a todos sus miembros mi sincera participación en sus sentimientos de repulsa e indignación. Saludos. Pío Cabanillas Gallas».

TELEGRAMAS DEL PRESIDENTE DE LAS CORTES

MADRID, 28 (Efe). — El Presidente de las Cortes Españolas, Antonio Hernández Gil, ha dirigido los siguientes telegramas:

A su viuda e hijos: «Consternado por la atroz agresión de que ha sido objeto su esposo y padre, me uno a ustedes en su sentimiento de dolor por la pérdida de un ser tan querido, excelente persona y periodista ejemplar, al mismo tiempo que nuestra indignada repulsa a tan grave negación de los más elementales derechos de la persona y la paz ciudadana».

A la Asociación de la Prensa de Bilbao: «Unóme a los sentimientos de dolor que ha producido el atroz acto de agresión de que ha sido víctima un periodista ejemplar, miembro de esa Asociación, al mismo tiempo que expreso indignada repulsa contra esta incomprensible conculcación de cuanto significa en la vida individual y social el respeto a la persona y el mantenimiento de la paz ciudadana en la libertad».

COMUNICADO DE RAMON RUBIAL

«La violencia no es el camino más adecuado para el establecimiento de una sociedad libre», dice el Presidente del Consejo General Vasco, Ramón Rubial, en un comunicado hecho público tras conocer el asesinato.

«Personalmente —dice el comunicado— estimo reprobable todo acto de violencia que se perpetre contra las personas, sea quien fuere su autor, que además, puede llevarnos a una escalada que en nada ha de favorecer a la democracia por la que el país se inicia».

UNANIME REPULSA DE TODA ESPAÑA

MADRID, 28 (Resumen de Agencias). — Grupos políticos, asociaciones de la Prensa, personalidades de la política y el periodismo, han manifestado su indignación y repulsa por el asesinato de José María Portell.

La UCD lamenta los asesinatos ocurridos en el País Vasco y reitera la necesidad de una acción específica para hacer frente al terrorismo. «Es necesario —dice en un comunicado— demostrar la solidaridad entre todos los pueblos y regiones de España, mediante el apoyo unánime al Gobierno para la erradicación del terrorismo y rechaza cualquier actitud que suponga comprensión o ayuda de cualquier tipo a ella». Por su parte UNE (Unión Nacional Española) urgen a las autoridades «el restablecimiento de un orden completamente perdido».

Otros grupos, como la Democracia Cristiana Vasca se ha dirigido a los partidos políticos para que «se decidan a realizar un acto conjunto público, eficaz, de condena sin miedos ni ambigüedades».

La ORT y la Liga Comunista Revolucionaria también ha manifestado su repulsa y urgen medidas efectivas para el esclarecimiento y castigo de los culpables.

CONDENA DE LAS ASOCIACIONES DE LA PRENSA

Las Asociaciones de la Prensa españolas, en su totalidad, han hecho pública su repulsa por el asesinato de José María Portell, enviando telegramas de condolencia a la Asociación de la Prensa de Bilbao, a la viuda del periodista asesinado, Carmen Torres Ripa, y al Director de «La Gaceta del Norte», diario donde José María Portell desempeñaba la jefatura de la sección local.

Por otra parte, la Unión de Periodistas de Madrid ha enviado a la Redacción de «Hoja del Lunes» un telegrama de solidaridad y repulsa.

Luis María Ansón, Presidente de la Agencia «Efe» y en nombre de los trabajadores de la agencia, ha remitido sendos telegramas de condolencia a la viuda del periodista asesinado y al Director de ««La Gaceta del Norte». Asimismo, la Asociación de Editores de Diarios Españoles ha remitido también telegramas al Presidente de la Asociación de la Prensa de Bilbao y al Presidente de Editorial Vizcaína S. A., editora de «La Gaceta del Norte».

Tributo a la libertad

La «Hoja del Lunes» de Bilbao, que elabora el equipo de redacción de «La Gaceta del Norte», periódico del que José María Portell era redactor jefe, publicará hoy el siguiente editorial titulado «Tributo a la libertad».

«HEMOS quedado mudos de estupor. José María Portell, redactor desde hace 17 años de «La Gaceta del Norte» y desde hace seis meses Director de «La Hoja del Lunes» de Bilbao, una de las plumas más íntegras y más libres de nuestra prensa regional, ha sido asesinado. Ya que no quedan adjetivos y las expresiones de pena, de tristeza y de condena son, por repetidas e inútiles, un trágico sarcasmo.

Con la sangre de nuestro querido compañero y amigo José María Portell, pagamos nuestro tributo a la libertad, una libertad coreada, afirmada a diario y mantenida a todo trance por el compañero asesinado. El periodismo nacional recibió ayer uno de los más rudos golpes de su historia.

Los terroristas, esos locos fanáticos que crucifican nuestra tierra, que pisotean nuestra historia y desprecian nuestros principios, han dado en la diana porque han segado la vida de un profesional integrado a su apasionante tarea con irrenunciable vocación por la verdad.

Ha sido un golpe a la libertad de expresión, a la independencia periodística, a la línea de información íntegra, ponderada y honesta. Ha sido, otra vez, un insulto a la sociedad y a sus postulados democráticos más sagrados.

La escalada de violencia que no cesa, la sangre continua que se derrama, la insaciable sed de venganza y la capacidad de odio de los terroristas debe terminar. ¿Cómo?. No lo sabemos, y no es nuestra obligación saberlo. Es obligación de los que desde el poder dicen dirigir nuestro pueblo. Es responsabilidad de los débiles, de los indefinidos, de los ambiguos políticos que, en un puro angelismo, que roza ya con la cobardía, quieren parlamentar con asesinos, transigir en contra de las verdades permanentes y deformar la historia. Hasta el momento, el resultado es claro: más violencia y más asesinatos.

Descanse José María Portell en la paz de los hombres justos. Nosotros recogemos su antorcha con redoblado ánimo».

¿Qué negocio se permite el lujo de desaprovechar seiscientas una mil quinientas treinta y cinco oportunidades de negocio?

Teóricamente ninguno. Sin embargo, en la práctica, todo aquel profesional del recambio y del taller que no cuente con los RECAMBIOS ORIGINALES CHRYSLER, las pierde. Aprovéchese de las oportunidades Chrysler. El parque nacional de vehículos de Chrysler llega, en la actualidad, a las 601.535 unidades. Y este parque —¡atención profesionales!— demanda recambios originales Chrysler. Es lógico. Los usuarios saben que estos recambios están homologados por la misma Empresa que fabricó su Simca 1200, su Chrysler o su Dodge; su camión, su autobús, o su tractor Barreiros. Y porque lo saben, los exigen. Por garantía de calidad. Por seguridad e incluso por precio.

DIRIJASE A

RECASA

en:

Paseo Morella, 23
Teléfono 21 58 66
CASTELLON

Crtra: Valencia - Barcelona Km. 61'9
Teléfono 52 27 51 (6 líneas)
ALMAZORA

San Francisco, 84 - 86
Teléfono 45 13 12
VINAROZ

CONCESIONARIO DE CHRYSLER ESPAÑA

PLENO DEL CONGRESO

"LA ACCION TERRORISTA AMENAZA EL PROCESO CONSTITUYENTE"

La U.C.D. volvió a perder una votación en la que se aprobó penalizar a los propietarios de viviendas desocupadas

MADRID, 28. (Crónica de Pyresa, por Alejandro Diéguez, especial para MEDITERRANEO).

Por la mañana la Comisión de Defensa había pospuesto para el pleno un debate sobre los sucesos terroristas, pero no llegó a haber debate. La junta de portavoces se reunió antes de abrirse la sesión plenaria y redactó una declaración, declaración que fue aprobada por unanimidad y en la que se considera que los graves hechos de acción terrorista «suponen una amenaza para el proceso constituyente y los supremos valores nacionales que éste consagra para la consolidación de la democracia».

El Presidente de la Cámara pronunció unas palabras sentidas «tristemente reiterativas» como él mismo dijo, y leyó la totalidad de la declaración en la que, además de expresar condolencia a los familiares de las víctimas, se condenan enérgicamente todas las acciones terroristas, se invita a todas las fuerzas políticas y sociales y a los medios de información para una acción conjunta y eficaz al respecto y, por último, solicita del Gobierno que tome con urgencia las medidas más eficaces para la solución de este problema.

En el curso del pleno se publicó un comunicado de la Consejería del Interior del Consejo General Vasco en la que se dice que estas muertes «sirven para aumentar la degradación de valores morales y la insensibilidad en la que la violencia nos está sumergiendo. El derecho a la vida ha sido negado de nuevo y a la repetición de la larga serie de atentados mortales que vienen sufriendo las fuerzas del orden público, se añade hoy también una agresión directa al derecho que tiene el pueblo a la libertad de opinión y de información».

Con este tema por delante todos los demás puntos del orden del día quedaron en un segundo plano. Y ello a pesar de que, como queda dicho, no se extendió el Congreso en debates y declaraciones, prefiriendo al lacomismo rotundo de una declaración para condenar los sucesos. Una condena común en la que ningún grupo parlamentario se anota un tanto oportunista, en la que ningún grupo pudo anotárselo.

IMPUESTO SOBRE LA RENTA

Algunos de los diputados presentes tenían que ausentarse para asistir a la cena que en el Palacio de Oriente ofrece el Rey al Presidente francés. Este fue el motivo por el que el pleno concluyó a hora temprana —las ocho— con tiempo suficiente, sin embargo, para aprobar siete dictámenes y debatir 16 artículos de un proyecto de ley, el relativo al Impuesto sobre la Renta de las Personas Físicas. Tiempo suficiente también para que se planteasen un par de cuestiones importantes en este proyecto de ley.

La primera fue planteada por el diputado de Alianza Popular, Laureano López Rodó. A su juicio «el matrimonio está en desventaja respecto a las parejas que no han pasado por el Registro Civil. Este tipo de unión se ve favorecido, en la redacción del proyecto, pagando menos a Hacienda que un matrimonio con todas las de la ley. Esto es lo que vino a decir don Laureano. Perfecto Yebra, por UCD, le rebatió los argumentos y el texto aprobado fue el del dictamen.

Una enmienda socialista a un apartado del artículo 12 del proyecto fue extrañamente respaldada por la UCD quedando de esta forma modificado el dictamen bajo los deseos de favorecer a la pequeña y mediana empresa. Lozano, socialista, al defender la enmienda aprovechó la ocasión para reclamar un estatuto de la pequeña y mediana empresa.

PENALIZADAS LAS VIVIENDAS DESOCUPADAS

Numerosos diputados de UCD debieron de pensar que si algunos de sus correligionarios se iban a la cena ellos se podrían ir a casa. El resultado fue que, una vez más y a pesar de poseer votos suficientes, UCD perdió una votación. Salieron ganando los promotores de la enmienda: Grupo Mixto y Grupo Socialista. La enmienda en cuestión penaliza fiscalmente a los propietarios de viviendas desocupadas.

Derrotadas otras enmiendas sólo debe dejarse constancia del entusiasmo de que hizo gala el señor López Rodó en favor de una enmienda que en el fondo defendía la inmunidad fiscal del señor que posee una vivienda y vive en ella: «Esa vivienda —dijo don Laureano— no produce una renta; afirmar lo contrario es una ficción insostenible».

Al pleno asistió como invitado de honor el Presidente del Parlamento Iberoamericano, señor Manzanilla Schaffer, y como diputado novato el granadino Julio de Castro que sustituye a Federico Mayor Zaragozá, recientemente nombrado Director General Adjunto de la UNESCO.

En cuanto a los dictámenes aprobados sólo promovió intervenciones el de concesión de un crédito extraordinario a HUNOSA. Todos votaron a favor pero Maciá Alavedra (Minoría Catalana), Ramón Tamames (Comunista), Enrique Barón (Socialista) y Ernest Lluch (Socialista de Cataluña) expusieron sus criterios particulares. Todos coincidieron en que la empresa pública tenía que organizarse. Tamames añadió que había que eliminar la mentalidad de empresa paternalista, Barón pidió una comparerencia periódica ante las Cortes de los responsables de estas empresas públicas y Lluch solicitó que la reforma de la empresa pública no se acompañe de una campaña de descrédito.

Los demás dictámenes concedían créditos extraordinarios a los Medios de Comunicación Social, a la reconstrucción de las instituciones penitenciarias, y a diversos departamentos para hacer frente a la depreciación de la pesetas. Otros tres se referían a convenios internacionales: de la OIT sobre licencias pagadas de estudios, de la Organización Internacional de Comunicaciones Marítimas, y referente a la seguridad de la vida humana en el mar.

Comisión de Defensa

CONDENA DEL ASESINATO DEL PERIODISTA VASCO

MADRID, 28 (Pyresa).— Esta mañana ha tenido lugar en el palacio de las Cortes una reunión informal de la Comisión de Defensa del Congreso de los Diputados con el teniente general Gutiérrez Mellado, vicepresidente para Asuntos de la Defensa, y diversos generales y oficiales miembros de la Comisión que ha redactado el proyecto de Ordenanzas Militares.

Al comienzo de la reunión, el presidente de la Comisión, señor Múgica, del PSOE, pronunció unas palabras para expresar la más enérgica condena por la sucesión de muertes, unas por imprudencia y otras con intención, que se están produciendo en el País Vasco durante esta semana, y concretamente por el asesinato ocurrido esta mañana en la persona de José María Portel, periodista, director de la «Hoja del Lunes» de Bilbao. «Todas las vidas —dijo— son respetables y sagradas, pero al asesinar a un periodista se intenta asesinar a uno de los elementos fundamentales de toda vida democrática, como es la libertad de expresión». El señor Múgica pidió un minuto de silencio, que, según dijo, no era un minuto de paciencia, sino de condena.

Antes de pasar a la explicación de lo que son las Ordenanzas Militares, el señor Fraga Iribarne, de Alianza Popular, pidió la palabra e insistió en hacer uso de ella, ya que no consideraba suficientes las palabras que había pronunciado el presidente de la Comisión, diciendo que ya está bien de declaraciones retóricas, y que no basta con lamentarse, sino que hay que hacer una invitación clara al Gobierno y a todas las fuerzas políticas, especialmente a las del País Vasco, para acabar con esta violencia. El resto de los líderes políticos consideraron que no era ese el momento de hacer declaraciones, sino en el pleno que se celebrará esta tarde.

A continuación, el general de división de Infantería de Marina Francisco Martínez de Galinsoga y Ros, presidente de la Comisión que ha redactado las Ordenanzas Militares, hizo una exposición de los criterios que habían presidido este trabajo, diciendo que se habían buscado, como principio orientador de la misma, el hecho de que las Fuerzas Armadas están exclusivamente al servicio de la Patria, que no es un ente aislado de la sociedad, sino un instrumento en favor de la unidad de la Patria, que forman parte de la estructura orgánica y fundamental del Estado y que, en consecuencia, deben acatar la forma en que éste se constituye.

Se refirió, asimismo, a las virtudes militares, como el honor y el amor a la Patria y el deber, diciendo que no son conceptos privativos de las Fuerzas Armadas, y finalmente se refirió a las distintas fuentes que habían sido utilizadas para la redacción de estas ordenanzas, añadiendo que las presentaban ante los más legítimos representantes del pueblo español, los cuales, cuando les sean remitidas, está seguro que las estudiarán, dictaminarán y votarán con el cariño y la responsabilidad con que en el Parlamento se debaten todas las cosas relativas al Ejército.

(c) Ministerio de Cultura 2007

NACIONAL

GISCARD D'ESTAING, EN MADRID

FRANCIA Y ESPAÑA, MAS CERCA

(Viene de la primera)

ordenanza. Acto seguido, Giscard d'Estaing y el Rey, acompañados de sus esposas, escucharon desde un podio los himnos nacionales de Francia y España interpretados por una banda del Ministerio del Aire. Tras pasar revista el Rey y el presidente francés a una escuadrilla de la primera región militar aérea. Subieron a otro podio junto a la señora de Giscard y de la Reina Sofía, desde el que vieron desfilar a estas fuerzas militares que le rindieron honores.

Posteriormente, el presidente francés y su esposa, acompañados de Sus Majestades y de los embajadores francés, en Madrid y español en París, saludaron a los miembros del Gobierno español y las autoridades civiles y militares allí presentes.

Finalizada esta ceremonia, que transcurrió en medio de un sencillo protocolo y con estrictas y cuidadísimas medidas de seguridad, el presidente Giscard y su esposa, con don Juan Carlos y doña Sofía se trasladaron a bordo del helicóptero Real, al palacio de Aranjuez, donde residirá el presidente francés durante su estancia en Madrid.

A su llegada al palacio el presidente Giscard se entrevistará con el Rey don Juan Carlos y esta noche, se celebrará una cena de gala, ofrecida por los Reyes de España al presidente francés y su esposa, en el palacio real de Madrid.

La visita de Valery Giscard d'Estaing, primera que realiza un presidente de la República Francesa desde la guerra civil, se ha considerado como de gran importancia tanto en los medios políticos franceses como en los de nuestro país, ya que se espera que, durante la misma se estrechen las relaciones existentes entre las dos naciones y, sobre todo de cara al ingreso de España en la Comunidad Económica Europea. Y buena muestra de ello es que el presidente Giscard —al que le unen buenas relaciones personales con los Reyes de España— viaja acompañado además de por altos mandos militares, por los titulares de cinco importantes departamentos ministeriales: de Asuntos Exteriores, Luis de Guiringaud; Cultura, Jean Philippe Lecat; Agricultura, Pierre Mehaignerie; Industria, Andre Giraud y el ministro de Defensa, Yvon Bourges.

CENA OFRECIDA POR LOS REYES

MADRID, 28. (Efe). — Alrededor de las nueve y media de la noche dio comienzo la cena oficial ofrecida por Sus Majestades los Reyes de España al presidente de la República Francesa, Valery Giscard D'Estaing y su esposa, en el Palacio Real de Madrid.

A la misma asisten 120 comensales entre los que se hallan el presidente del Gobierno, Adolfo Suárez, y su esposa; el séquito que acompaña al presidente de la República Francesa en su viaje entre el que se encuentran los ministros de Agricultura, Cultura, Asuntos Exteriores, Industria; sus homólogos españoles señores Lamo de Espinosa, Pío Cabanillas, Oreja Aguirre y Rodríguez Sahagún; el presidente de las Cortes, Antonio Hernández Gil y los miembros de la Casa del Rey.

Asimismo, asisten a la cena el secretario general del Partido Comunista, Santiago Carrillo, y el secretario general del PSOE, Felipe González, con sus respectivas esposas, miembros del cuerpo diplomático acreditado en Madrid, altas personalidades civiles y militares y una representación del mundo de las letras y las artes. Según ha podido saber Efe, Manuel Fraga, secretario general de Alianza Popular no estuvo presente en la cena.

PARIS.—Antes de emprender viaje con destino a Madrid, en visita oficial, el Presidente Valery Giscard d'Estaing (dcha.) recibió en el Palacio del Elyseo a don Luis María Ansón, Presidente de la Agencia EFE. De izqda. a Drcha. aparecen don Luis María Ansón, don Ramón Luis Acuña, director de la delegación de EFE en París; el Sr. Hunt, portavoz del Palacio del Elyseo, y el Presidente Giscard. — (Telefoto UPI)

DISCURSO DEL REY

"Europa, sin España, quedaría incompleta"

"Nos sabemos, sentimos y queremos europeos. Europa es nuestro futuro"

MADRID, 28. (Pyresa). — Discurso de Su Majestad el Rey en la cena al Presidente de la República Francesa.

Señor Presidente:

La Reina y yo nos sentimos hoy especialmente felices por teneros aquí, entre nosotros, con la señora Giscard d'Estaing. Nuestra satisfacción personal se acrecienta al saberse compartida por todos los españoles que valoran, en su verdadera dimensión, la importancia de esta visita.

Vuestra presencia confirma un claro propósito de leal cooperación entre nuestros pueblos que permita acciones conjuntas. Si tenemos muchas raíces comunes en el pasado, el futuro nos hace sentirnos aún más solidarios. Nos une nuestro origen, pero me atrevería a decir que, aún con mayor fuerza, nos une también nuestro común destino de europeos. Porque Francia y España se sienten hoy más próximas que nunca y, sobre todo, desean laborar juntas a favor del entendimiento de Europa y de todos los países del mundo.

Los Pirineos, tantas veces evocados como símbolo del estado de nuestras relaciones, nos ofrecen el mensaje de fraternidad que un poeta español, Ramón de Basterra, les atribuyó certeramente, al decir que la cordillera tiene la misión histórica de hermanar a los pueblos pirenaicos, prolongando el ritmo de occidente y la vigilancia de sus valores humanos.

Una historia casi común

Nuestra historia que, en buena parte, es una historia común, está esmaltada por valiosas aportaciones al patrimonio de toda la humanidad. Europa aprendió a andar por el camino de Santiago cuando el románico era el arte de la unidad. Desde los cantares de gesta y las leyendas caballerescas hasta los entronques dinásticos y las empresas comunes en Europa y ultramar, hay un rico caudal de aventuras y saberes que estuvieron alimentados por el sentido ecuménico y la vocación universal de nuestros dos pueblos.

Del mismo modo que la alianza de Carlos V de Francia con Enrique II de Castilla establecía una triple relación: de Rey a Rey, de Reino a Reino y de pueblo a pueblo, tenemos que esforzarnos en nuestro tiempo para que franceses y españoles acertemos a cultivar una conciencia común al servicio de unos intereses que no sean privativos nuestros sino que puedan sentirlos como propios todos los pueblos.

En esta tarea aparece como primera exigencia la colaboración sincera para la construcción de Europa. Si Europa nació una nochebuena, en el sueño anticipador de Carlomagno, triste es recordar que algunas noches malas cayeron sobre ella y sus hijos. Sobre esa tierra, purificada por tanto dolor y sufrimiento, hemos de hacer que florezca el árbol de la unidad. Decía Montesquieu que «L'Europa n'est qu'une nation composee de plusieurs». Y resulta evidente que bajo la divisa de los los distintos Estados existe una misma identidad europea que las nuevas generaciones reconocen como algo natural.

Somos europeos

Europa, sin España, quedaría incompleta, como una sinfonía inacabada. Nos sabemos, sentimos y quermos europeos. Europa es nuestro futuro, un futuro quizá todavía imperfecto, pero por ello mismo, atractivo y, sin duda alguna, irrenunciable.

Y esta España, joven y renovada, vital y moderna, que con acrecida ilusión ha conquistado, serenamente, el democrático ejercicio de su libertad, cree en su positiva contribución al equilibrio y la armonía de Europa y en la eficacia de su presencia activa en los actuales órganos comunitarios, aún cuando es evidente que habrán de superarse para ello las normales dificultades técnicas.

La tarea que se abre ante nosotros es en verdad ingente. Como primer objetivo esa colaboración decidida a la construcción de Europa, tantas veces intentada, y casi lograda al nivel de los pueblos con el latín, el derecho, el gótico, el pensamiento y la cultura, pero nunca plenamente conseguida. Construcción europea que sólo un común sentimiento de libertad con justicia podría realizar en nuestros días, si acertamos a superar la inercia de los intereses particulares para acomodarlos en el marco general del interés común de los europeos; si logramos responder a las expectativas de los hombres y los pueblos del continente en orden a una nueva sociedad más justa, más solidaria y más libre e independiente; si sabemos conciliar nuestros esfuerzos, para oponernos con decisión a las acciones terroristas de quienes atentan contra la libertad o la vida de las personas y destruyen obras de arte, sin comprender que la violencia no constituye jamás la solución de los problemas del mundo en que vivimos.

El proyecto no es fácil de realizar. Pero anima a intentarlo la convicción de que, como dijera Paul Valery, el hombre europeo no se define por la raza, ni por la lengua, ni por las costumbres, sino por las aspiraciones y la amplitud de la voluntad.

La edificación de esa Europa unitaria, animosa e integrada, ha de hacerse con piedra limpia, es decir, con orden y justicia, para que sea tan sólida en sus cimientos como audaz en su altura. Para ello necesitamos un paisaje en paz que garantice la seguridad en el trabajo y el estudio. Europa vive bajo el acecho de amenazas y necesita vivir en paz, en la paz fecunda y dialogante de una convivencia fraterna que reparta con justicia responsabilidades y riquezas, derechos y deberes.

Seguridad colectiva

Otro objetivo primordial es la seguridad colectiva. Estamos lejos de poseer un sistema racional de seguridad, y no parece próxima la superación del enfrentamiento polarizado que tan graves peligros lleva consigo, tanto por su propia dinámica como por la frecuencia con que tiende a globalizar los conflictos locales o a crear otros nuevos para asegurarse posiciones de influencia.

Junto a este peligro, y en parte como consecuencia del mismo, advertimos también las persistentes dificultades con que tropieza el universal anhelo de los pueblos por un desarme efectivo. No debe perderse de vista, por otra parte, que desarme, seguridad y desarrollo económico equitativo son cuestiones íntimamente enlazadas, que deben tratarse unas en función de otras y nunca una de ellas en detrimento de las demás.

Este principio orienta nuestra acción y nuestro esfuerzo para el período inmediato, conscientes de la responsabilidad que hemos asumido al ofrecer nuestra capital como sede para la próxima sesión de la Conferencia para la Seguridad y la Cooperación en Europa que tendrá lugar en 1980.

Los derechos humanos, su defensa y su protección eficaz, son uno de los objetivos que reclaman el vigilante cuidado de los países amantes de la paz. Francia, que en éste como en tantos otros campos, fue precursora, hace ya casi dos siglos, y España, creadora de una legislación humanitaria desde el comienzo de su presencia en el nuevo mundo, tienen hoy una misión que cumplir en esta esfera, contribuyendo al perfeccionamiento y al desarrollo adecuado de los medios que la comunidad internacional ha de poner al servicio de tan alta finalidad.

El área mediterránea

Otros ámbitos de interés común requieren igualmente nuestra atención. Empezando por lo más ligado a nuestra historia y más cercano en la geografía, ahí está el área mediterránea de tan hondas resonancias culturales, donde Francia y España han de esforzarse por aliviar tensiones. Ahí está emergiendo entre sueños y disputas, buscándose a sí mismo, el continente africano, al que con todo respeto y generosidad tendríamos que brindar ayudas y recursos, técnicas de paz y propósitos de honesta colaboración.

España se siente europea, pero no olvida nunca, por su parte, que en la otra ribera de nuestro Atlántico —y lo digo con especial entonación de cariño— está Iberoamérica. Y ningún español puede sentirse completo hasta que no ha pisado América, donde en tantas cosas nos reconocemos.

Si el campo de nuestros intereses comunes es amplio y diversificado, otro tanto podemos decir cuando pensamos en las posibilidades que se ofrecen al desarrollo de nuestras relaciones bilaterales. Ya sea en la esfera económica y comercial, en la que tan importante es el nivel de nuestros intercambios, ya se trate de proyectos de cooperación técnica e industrial, o de un mejor entendimiento de nuestras agriculturas, es mucho lo que se puede hacer, con un estudio en profundidad y una ordenación de prioridades que tenga en cuenta el conjunto de nuestras relaciones y la estrecha dependencia que existe entre sus diversos aspectos. Las consultas frecuentes y las iniciativas coordinadas, con la mira puesta en objetivos ambiciosos de colaboración no podrán dejar de rendir frutos en beneficio de los dos países, con efectos igualmente favorables en nuestro contorno europeo. Conviene que nuestros pueblos profundicen aún más en su conocimiento mutuo, que el estudio de las respectivas lenguas se intercambie, que nuestras culturas, cuya recíproca influencia ha sido siempre un factor de enriquecimiento para ambas, continúen intensificando esa íntima transfusión, como corresponde a dos pueblos a quienes la naturaleza y la historia han colocado tan próximos.

Al augurar a la nación francesa un porvenir digno de su pasado glorioso, levanto mi copa por el futuro de las relaciones entre ambos países, por la ventura personal del Presidente de la República y de su distinguida esposa, cuya amistad personal tanto nos honra, por el bienestar y la prosperidad de todo el pueblo francés.

PALABRAS DEL PRESIDENTE GISCARD D'ESTAING

"Nuestros dos países han aprendido a conocerse mejor en los últimos años"

Discurso pronunciado por el presidente de la República Francesa, Valery Giscard d'Estaing, en el palacio real.

«Sus Altezas:

La felicidad que sentimos, al ser invitados esta noche, yo mismo y la señora Giscard d'Estaing, revela la importancia que revisten para mí las relaciones entre España y Francia.

Agradezco las palabras amables que acaba de pronunciar y permítame que le exprese mi sentimiento personal.

Esta visita, primera hecha a España desde hace setenta y dos años por un presidente de la República Francesa, viene a colmar lo que yo llamaría una laguna histórica. Sé perfectamente que Europa, y de modo concreto nuestros países, han sufrido desde 1906 momentos difíciles, pero éstos no pueden justificar enteramente este alejamiento durante tres cuartos de siglo.

Nuestros dos países, gracias a sus pueblos, han aprendido a conocerse mejor en los últimos años.

Los trabajadores españoles, venidos de esta tierra, han mostrado la capacidad y la seriedad de que están dotados, al mismo tiempo que la actividad de su pueblo. Han respetado asimismo íntegramente las leyes del país que les recibía, dando de este modo a todos los franceses la mejor imagen de España.

Millones de turistas franceses, procedentes de mi país, atraídos por el sol, vinieron a visitar el suyo, aprendieron a conocer su manera de vivir y regresaron cada año con el vivo testimonio del progreso realizado en España.

Caundo, hace menos de dos años, recibimos a Su Majestad me referí a los sentimientos de amistad, confianza y esperanza que Francia tiene para España. La amistad sigue viva. La confianza se afirma. Pero la esperanza ha dejado lugar a la admiración.

Su invitación y mi propia visita adquieren su verdadero sentido si se observa la inmensidad de la obra que se está realizando en España, las perspectivas de porvenir abiertas a dos países y las psibilidades de cooperación que nos ofrece la historia.

Los grandes pueblos, en los momentos decisivos de su historia, deben saber renovarse en el interior, afirmando al mismo tiempo en el exterior el papel desempeñado por su civilización.

Es lo que España está consiguiendo actualmente.

La renovación de España

Mirar hacia el porvenir, sin abandonar de ninguna manera la grandeza del pasado, llevar a bien una transformación, sin que se ponga en peligro el equilibrio del país, conjugar la fuerza del debate democrático y la permanencia de la cohesión nacional, garantizar las libertades manteniendo la estabilidad de las instituciones, reunir finalmente, en los dirigentes, lo mismo del Gobierno que la Oposición, las audacias de la juventud y la sabiduría propia de los hombres responsables, éstas son algunas de las características que revelan la renovación de España y ponen de manifiesto los logros alcanzados.

La consideración de que goza su país es prueba patente de que la comunidad internacional así lo ha comprendido

Su Alteza ha podido comprobarlo personalmente durante las visitas que ha efectuado al extranjero, tanto a América como a Europa, y recientemente a la República Popular China.

El mérito, de manera esencial, es suyo, por la línea propugnada y seguida por usted mismo. El éxito alcanzado sin embargo, no hubiera sido tan completo si Su Majestad no hubiese podido contar con la competencia de su Gobierno, la conciencia del interés nacional que tienen los miembros de la mayoría y de la Oposición, así como con la sensatez política que el pueblo español entero acaba de demostrar de manera tan manifiesta.

Francia se congratula de lo que acaba de realizar España por ser el éxito de un país amigo, y se complace en tener a su lado, para enfrentarse con los problemas del mundo moderno, una España segura de sí misma y con confianza en su propio porvenir.

España y Francia

En el mundo, y teniendo en cuenta los rasgos que lo caracterizan en nuestros días, está perfectamente justificado que Francia y España se sientan próximas una de otra.

Ambas naciones, situadas en la encrucijada del Mediterráneo y del Océano Atlántico, permanecieron siempre abiertas a los nuevos mundos americano y africano, herederos de sus lenguas y culturas, y donde cuentan con países amigos de gran fidelidad. Una vez efectuada la descolonización, están en las condiciones más favorables para prestar a estos países la ayuda que necesitan para continuar su desarrollo y ocupar en la escena internacional el lugar que merecen como naciones independientes. Lo que acabo de afirmar, como ya Su Alteza lo indicó precedentemente, representa un amplio campo en el cual puede ejercerse nuestra cooperación.

Nuestros dos países, deseosos de salvaguardar la independencia y la paz, comparten las mismas convicciones acerca de los problemas planteados por el equilibrio y la seguridad del mundo. Después de Belgrado, Madrid va a acoger la próxima conferencia europea sobre la «detente». La elección de esta ciudad, plenamente aprobada por Francia, ilustra claramente el papel que España está llamada a desempeñar.

Nuestros dos países encarnan, cada uno con su propio carácter, los valores del humanismo cristiano y europeo. Poseen la misma vocación, consistente en llevar a cabo todos los esfuerzos necesarios y en asumir la responsabilidad que les pertenece en la construcción de la unión de Europa. Este es el deseo de España Pero quiero que sepan que también es el de Francia. Tanto unos como otros reconocemos, por supuesto, que esta realización planteará problemas graves y concretos, lo mismo a Francia que a España y a la comunidad. Es una realidad innegable. Pero estoy convencido de que sabremos resolverlos si tenemos la sensatez de ser precabidos y prever las transiciones y salvaguardias necesarias.

España y la Comunidad Europea

Para hacer desaparecer cualquier duda que pudiese surgir, quiero repetir aquí en mi nombre propio y en el del Gobierno, en una de cuyas deliberaciones trató este tema, que el ingreso, de España en la Comunidad no corresponde sólo a una aspiración legítima, sino que está en conformidad con la lógica y con el interés mismo de Europa.

Hemos de considerar, frente a los grandes problemas de nuestro tiempo, las consecuencias prácticas de esta solidaridad.

Debemos concertar nuestras acciones y, en caso de necesidad, aunar nuestros esfuerzos, ya que estamos llamados a defender las mismas causas y a intentar alcanzar idénticos objetivos.

Esto es precisamente lo que nuestros dos países han empezado a hacer con números intercambios comerciales y con diferentes asociaciones que realizarán proyectos comunes relativos a sectores tan importantes como la energía nuclear y la aeronáutica. Deseo que se multiplique a todos los niveles las relaciones entre los dos gobiernos y las dos administraciones.

Colaboración más estrecha

Nuestras empresas y laboratorios deben colaborar más estrechamente y con mayor frecuencia, en especial dentro de un mismo marco que englobe acciones conjuntas destinadas a Latinoamérica y a Africa.

En las cuestiones de interés común, particularmente las referentes a Africa, el Mediterráneo y Europa, sería necesario a mi parecer, que nos consultemos cada día con más regularidad y confianza.

Quisiera que mi visita, y la de los ministros que me acompañan, nos permitan acercarnos a un gran objetivo: basar el entendimiento entre España y Francia en la conjugación de los recuerdos del pasado y de las promesas de un brillante porvenir.

Permítame, Alteza, dirigirme personalmente a Su Majestad antes de concluir.

Pertenecemos a generaciones bastante cerca una de otra. Conocemos el peso de las responsabilidades en países arraigados a la historia, creencias y culturas y que han de adaptarse al torbellino de las ideas, comportamientos y problemas e intentar renovar el mundo. He seguido la gestión política llevada a cabo por usted allende los Pirineos. No me permitiría juzgarla y sé que Su Majestad no desea escuchar palabras de encomio por lo que ha realizado. Pero sí puedo afirmar que Su Majestad, entre todos aquellos que actualmente tienen la misión de dirigir sus respectivos países, ocupará por los servicios prestados, un lugar destacado en la historia del suyo, en la historia de esta noble España.

Brindo, Alteza, en honor de Su Majestad, en honor de Su Majestad la encantadora Reina Sofía y en honor del pueblo español, pueblo vecino y amigo, para el cual formulo votos de paz, progreso y grandeza.

(c) Ministerio de Cultura 2007

DEPORTES

El socio tiene la palabra

LA RENOVACION DE ABONOS, FACTOR IMPORTANTE PARA EL CASTELLON

ES POSIBLE QUE ESTA SEMANA HAYA ALGUNA NOVEDAD

Todavía no se ha reunido la junta directiva en lo que va de semana por circunstancias que no vienen al caso, pero sí que no han podido permitir esa reunión, que tradicionalmente se celebra todos los martes. Y que en esta ocasión no ha podido ser aunque puede que en lo que queda de semana tenga efecto por la urgencia de algunos asuntos a tratar y estudiar, esto último por los informes que Camilo Liz ha de dar cuenta sobre esos jugadores observados que parece interesan al conjunto albinegro, dependiendo ello de las condiciones que se exijan, pues sabido es que el mercado está muy alto, casi inasequible a las posibilidades económicas del club en los actuales momentos.

Por lo que tenemos entendido, los dos jugadores en cuestión, constituyen el completo de la plantilla que en la actualidad dispone el nuevo preparador castellonense, Paquito. Así que hasta que no se reúna la junta y se estudien las condiciones de los dos presuntos nuevos fichajes (un delantero centro y un defensa izquierdo) nada puede adelantarse sobre el particular. Si bien también tenemos entendido que en el día de hoy podría haber alguna novedad, pues el presidente, ausente estos últimos días de nuestra ciudad, por motivos familiares, nada sorprendería hiciese acto de presencia en el club en la mañana de hoy.

SE TRABAJA A TOPE

Aunque muchos puedan creer que en el club se está disfrutando de vacaciones, no es así, ya que ahora más que nunca se está moviendo el equipo técnico y administrativo con más ardor que en plena temporada. Y junto a esas secciones técnicas y administrativas también el cuerpo directivo con el señor Sales, presidente, a la cabeza, pues hay mucho que cortar y no menos que coser ante el eminente final de temporada que oficialmente termina mañana, viernes, 30 de junio, fecha en la cual debe tener ya en su poder la Federación Valenciana de Fútbol la lista de jugadores que componen la plantilla. Así que oficialmente todavía nos encontramos en la temporada 1977 - 78 y para este día, 30 de junio, ha de quedar todo listo, bien atado y reglamentado para que no surja ninguna sorpresa que pudiese dar con algún jugador libre de compromiso. Por tal motivo, como decimos, se trabaja a toda marcha para que, al tiempo de completar a la Federación, atender los ofrecimientos que diariamente caen en el club indicando nombres de jugadores por si interesan al equipo; estudiar también los que interesan por haber sido observados, y atender también a los socios que se acercan a las oficinas del Castellón para renovar el abono para el año próximo. Que por cierto y sobre este particular hemos de decir que, sin el agobio de otros años, sí están acudiendo en buen número para retirarlo manteniendo así su localidad preferida, ya conservada durante muchas temporadas. Aunque sobre esto también hemos de decir, por la precaria situación económica en que se encuentra la Sociedad, por la renovación de la plantilla y nuevos fichajes, así como también la contratación de nuevo entrenador, que los socios, haciéndose eco de esas ilusiones mostradas por el presidente del Castellón, Antonio Sales, que manifiesta de continuo que la ayuda del socio es muy importante para poder conseguir ese deseo de todos de que el equipo consiga el ascenso a la División de Honor, deberían, los socios, renovar su abono con el mayor mínimo de tiempo posible para que se pueda hacer frente a los compromisos del momento que tanto exige la contratación de un par de jugadores más para que la plantilla quede al gusto de todos en orden a potencia y capacidad para intentar ese ascenso que tanto se desea y que el señor Sales tan predispuesto queda para que sea una realidad. Pero, Antonio Sales, necesita rápido el apoyo de todos.

Hay, pues, que renovar el abono de inmediato para que esa meta perseguida por el presidente quede abierta a la esperanza mucho antes de la fecha tope del 26 de julio.

JOSE TEN

CICLISMO

José A. Artigas, vencedor de la tercera etapa de la Challenge Primavera

LORENZO SANZ CONTINUA DE LIDER

El domingo se celebró en Villarreal, la tercera etapa de la I Challenge Primavera, en memoria de cinco directivos fallecidos del Club Ciclista local.

A las 10'30 de la mañana se pusieron en marcha los 29 corredores que habían de recorrer unos 70 kms. Poco duró la tranquilidad, ya que al paso por Almazora escapa José Carlos Martí, pero en un tirón de los «geoides», alcanzan al fugado, en dos kilómetros. Aún no se habían tomado los corredores un respiro se va Joaquín Sanchis, otro miembro del equipo Benicásim-Citroen, que va delante hasta Castellón, en que se reagrupan.

Cuando cojen a Joaquín, salta su compañero José A. Artigas, que ya en cabeza el resto de la etapa, no sería cazado.

Por San Juan de Moró, la ventaja del escapado es de dos minutos; en una posición intermedia Lorenzo Sanz y Joaquín Sanchis. Por Alcora salta del paquete Manuel Pérez a por los fugados, pero el pelotón le da alcance. Por Las Pedrizas, saltan. Provencio y Peñalver y se unen por Onda a Lorenzo y Joaquín.

Las posiciones aquí son las siguientes: En cabeza, el nulense Artigas; a 1'30, Sanz, Sanchis, Peñalver y Provencio y más retrasado un grupo de cinco componentes, con Manuel Pérez Juan José Sanchis, Natividad. Moya y Mendieta; luego el grupo fuerte y corredores sueltos.

Faltando cinco kilómetros para Villarreal —nos informa el señor Soliva que es quien nos da esta información— saltan del cuarteto que va en segunda posición, Provencio y Sanchis, que abandonan al duo Sanz-Peñalver. Los coches que acompañan a los corredores se acercaron demasiado a esta última pareja y de una forma «un tanto involuntaria» al dar a los ciclistas el viento de cara, favorecían la marcha de dichos corredores incluso con «pasaditas» de ordenación, que llevaron a empalmar con Provencio y Sanchis, a la entrada de Villarreal.

Se llega a meta y gana José A. Artigas y en el sprint entre Sanchis, Pérez y Sendín; hay un desconcierto y se da vencedor del mismo al mallorquín, ante el estupor de los presentes.

La clasificación de esta tercera etapa, es la siguiente:

1.—José A. Artigas, Benicásim-Citroen, 20 puntos.
2.—Sendín, Mallorca 19.
3.—Joaquín Sanchis, Benicásim-Citroen, 18.
4.—Manuel Pérez, San Blas-Geoide, 18.
5.—Peñalver, Valencia, 17.

Por equipos ganó el Benicásim-Citroen.

El corredor de Alcora, Lorenzo Sanz, del equipo San Blas-Geoide, encabeza esta I Challenge Primavera, con 54 puntos, seguido del villarrealense Joaquín Sanchis. — SALVADOR MARCH

EL VINAROZ C.F., 77-78, EN LA CUSPIDE

El historial del Vinaroz C. F., que data de 1921, está jalonado de éxitos de relieve. En la temporada 69-70, se proclama en Mestalla, campeón Regional de Aficionados al vencer al Picasent por 2-1. En el ejercicio 71-72, asciende a Tercera División y finalmente logra una plaza para integrarse en la Segunda B, categoría de estreno en el fútbol nacional. El Vinaroz C.F., con todo su caudal de modestia, fue uno de los equipos que con más brillantez cumplimentó su cometido. José Griñó Salvador y Ricardo Serret González, fueron dos líderes de excepción y Vicente Piquer Mora, un entrenador con acusada personalidad, y una plantilla amplia, joven y de calidad, esculpieron tal vez la página más deslumbrante, que registra el palmarés del conjunto albiazul. En la imagen el Vinaroz C.F., en una de sus clásicas alineaciones, un once de postín, que levantó oleadas de clamor en el Cervol. De izquierda a derecha y de pie: Alejandro Valero, 22 años, procedente del Mestalla. Jesús Calomarde, de Vall de Uxó, 24 años, procedente del Badajoz. Juan Sos, 29 años, capitán. Fernando Piou, 23 años, cedido por el Real Zaragoza. Adolfo Marco, 22 años, de Vall de Uxó, procedente del Mestalla. Joaquín Serrano, 22 años, del Levante UD. En cuclillas, Santiago Marín, 21 años, de Logroño, cedido por el R. C. D. Español de Barcelona. José Ferrando, de Tortosa, 27 años. Genaro Hernández, 24 años, de Albacete. Luis A. Pérez, de Ifa (Paraguay) 27 años, del Valladolid y Andrés Alias, 25 años, del Villarreal C.F. En el trofeo Regularidad, Lanvy-Nos, logró la primera plaza, Juan Sos, de 29 años y que procedente del C. D. Castellón, lleva vistiendo de albiazul nueve temporadas. El accésit, para Luis A. Pérez, máximo realizador del equipo. Un nuevo horizonte para el Vinarozz C.F. 78-79, que va a ser dirigido técnicamente por un míster de tanto relumbrón como Vicente Dauder Figuerola, y la esperanza de que ese envite en puertas, no desmerezca del anterior.— ANGEL

PELOTA VALENCIANA

PARTIDAS EN VILLARREAL Y BURRIANA

Suret, Vicente y Flaret, azules, vencieron a José Luis, Peris y un saque, rojos, por 60 a 30 en la partida que se jugó el pasado viernes en el trinquete de Villarreal. Suret tuvo una buena tarde, Vicente y Flaret cumplieron José Luis y Peris tuvieron una pésima actuación.

En el trinquete de Burriana, Juanito, Natalio y un saque, rojos, consiguieron una gran victoria el sábado pasado, sobre Fredi y Vicentico, azules, por 60 a 30. Juanito cumplió y Vicentico estuvo a gran altura, y aún así tuvo que salir derrotado por la poca colaboración que le prestó Fredi.

PARTIDAS DE LA SEMANA

BURRIANA

Jueves, 6'30 tarde.
Fredi y Gat I contra Antoniet y Rochet.

Sábado, 6'30 tarde.
Enrique II y Vicente y un saque, contra Arturo, Vicentico y Gómez.

Lunes, 6'30 tarde día 3 de julio.
Genovés y Gómez contra Eusebio, Chalet II y Gat I.

VILLARREAL

Viernes, 6'30 tarde.
Genovés y Genovés II contra Eusebio, Peris y Gat I.

MANUEL BROCH

RESTAURANTE
"LA MAGDALENA"
BODAS, BAUTIZOS COMUNIONES, REUNIONES DE TRABAJO
Ct. Valencia-Barcelona Km. 67
Teléfono 219478—CASTELLON

AVISO

Se pone en conocimiento del público en general que el Restaurante denominado LA RULLA, sito en Nules, avenida de Valencia, 16, que venía siendo regentado por don Eduardo Martínez Gómez, en la actualidad lo será por don Eladio Gómez López, lo que se comunica para los efectos oportunos.

CONCURSO DE CASTING

El concurso de casting, en sus cuatro modalidades, se celebrará el próximo domingo, día 2 de julio de 1978, a las 9 horas de la mañana.

El campo de tiro, se encuentra enclavado entre el término municipal de Castellón y Benicásim (a la altura de la acequia de los tubos).

A la misma hora y en el mismo campo, se celebrará el Concurso de Casting en categoría femenina, en las modalidades de 7'5 gramos y mosca.

Al finalizar las pruebas se efectuará la entrega de premios, a los tres primeros clasificados en cada modalidad disputada.

ESMETPLAN
la viga maestra en ahorrar tiempo y dinero

Si en alguna parte el tiempo es oro, es en el Sector de la Construcción. Cualquier retraso supone un grave trastorno económico. Y ganar tiempo es ganar dinero. ESMETPLAN ofrece todas las ventajas de la construcción metálica aplicada a forjados planos.

Analice las ventajas de las vigas ESMETPLAN.

- Rapidez en la instalación, con el empleo mínimo de mano de obra.
- Elimina en un 70% el número de puntales.
- Suprime en un 90% la utilización de la madera para encofrar las plantas.
- Exige menor espesor en los forjados.
- Proporciona mayor cantidad de m2 útiles.
- Construcción a medida hasta 10 metros de luz.

Solicite información.
ESMETPLAN
la viga fraguada por una sólida Empresa:
IBEM, S.A.
Oficinas y Factoría:
Avda. del Caudillo, 44 Teléf.: 281 53 75 (4 líneas) PALMERA (Valencia)
Para correspondencia, apartado 151 GANDIA (Valencia)

Federación de Pelota

VASCONIA DE BARCELONA-FRONTENIS CASTELLON, PRIMER PARTIDO DEL CAMPEONATO NACIONAL

Esta misma tarde, a las 5, dará comienzo el I Campeonato Nacional de Frontenis, jugando el partido de inauguración nuestro Club Frontenis Castellón, frente al Club Vasconia de Barcelona.

Confirmado por la Federación Española de Pelota, el programa de partidos y horarios a celebrar el mencionado Campeonato, en instalaciones del Valencia Frontenis Club, los días 29 y 30 de junio y 1 y 2 de julio, el mismo ha quedado como sigue:

Jueves 29 junio, a las 5 de la tarde.

Grupo I. — Náutico Tarrasa-Torres Ruiz Valencia, Náutico Tenerife-Valencia F. C., Hockey Tarrasa-Torre Turia Valencia, Mercantil Palmas-Requena Valencia.

Grupo II. — Vasconia de Barna-C. F. Castellón, Epic Tarrasa-Kulpic Kirolak de Irún, Natación Barna-Calicanto Valencia, San Lorenzo Segovia-Elcano Valencia.

Viernes, 30 junio, a las 5 tarde partidos de clasificación entre los vencedores del día anterior.

Sábado, 1 julio, a las 11 mañana, semifinales entre los Clubs vencedores del día anterior.

Domingo, 2 julio, a las 11 de la mañana:

1.º—Partido clasificatorio para 3.º y 4.º

2.º—Final del Campeonato Nacional Frontenis.

3.º—Reparto de trofeos.

Por parte de nuestro representante provincial el Club Frontenis Castellón, siguen los entrenamientos a ritmo acelerado de los 4 jugadores seleccionados Alberto, Blasco, Castro y Portalés. La expedición castellonense saldrá esta tarde hacia Valencia, a las 3 de la tarde, con la esperanza de hacer un buen papel en este I Campeonato Nacional de Frontenis con pelota olímpica.

OPERACION FINANPLAZO

DURANTE ESTE MES TODOS LOS APARATOS ELECTRODOMESTICOS QUE USTED NECESITE, PUEDE ADQUIRIRLOS SIN ENTRADA Y COMODAMENTE EN

TRES AÑOS

CON EL NUEVO SISTEMA DE VENTA DE ALMACENES AVENIDA

SOLO DURANTE ESTE MES
OFERTAS ESPECIALES
DE TELEVISORES EN COLOR
KOLSTER
MODELOS 26 - 20 y 14 PULGADAS

Almacenes AVENIDA
C/ HERRERO, NUM. 11 CASTELLON Telf. — 22.64.41 22.62.79

EXTRANJEROS

En los próximos días se tratará el tema de los jugadores extranjeros en España. Creemos, y en Argentina se ha demostrado, que ya es hora de poner freno a la contratación de estos jugadores. Hay que promocionar y potenciar el fútbol auténticamente español, sea bueno o malo, pero totalmente español. De lo contrario en el mundial-82, nuestro mundial, volveremos a rozar el ridículo.

(c) Ministerio de Cultura 2007

EXTRANJERO

SE CASO CAROLINA DE MONACO

MONTECARLO (Mónaco), 28. (Efe). — La princesa Carolina de Mónaco, hija de los príncipes de Mónaco, ha contraído hoy matrimonio con el hombre de negocios francés Philippe Junot. Esta es la primera de las ceremonias de la boda.

Los novios y sus familiares se reunirán de nuevo mañana en la ceremonia religiosa, que se celebrará en la capilla del palacio de los príncipes.

Los testigos de la boda han sido el hermano de la novia, el príncipe Alberto, y su prima, Grace Levine, la hermana del novio, señora de Jean-Louis Vouillón, y el barón Michel Allard, amigo de Junot.

Tras la ceremonia civil, el nuevo matrimonio ha sido presentado a los 4.500 súbditos del principado, en una fiesta celebrada en los jardines del palacio.

"UNA CUMBRE MAS IMPORTANTE DE LO QUE PARECE"

ECO DEL VIAJE DE GISCARD A ESPAÑA EN LA PRENSA FRANCESA

PARIS. (Del corresponsal de Pyresa, Manuel DE AGUSTIN).

El presidente de la República Francesa viaja mucho. Alemania es lugar de destino, que alcanza con frecuencia. Estados Unidos, varios puntos de Africa, Gran Bretaña, y diferentes capitales de Europa, (la próxima será Bucarest), figuran en sus itinerarios oficiales, que se superan unos a otros en importancia y transcendencia política.

Sin embargo, ninguna de las salidas del territorio nacional, de las ultimamente iniciadas, encontró en prensa y medios de comunicación locales, tanta resonancia, como la visita a España que en estos momentos está llevando a cabo. Se trata, si creemos la opinión de los comentaristas franceses, de «una cumbre más importante aún de lo que parece».

Las explicaciones que se dan abarcan múltiples aspectos y un sin fin de interpretaciones, todas ellas inteligentes, que reproducirlas equivaldría a llenar nuestro periódico con tema exclusivo, pero en términos precisos, y concretando las ideas, repetimos algunos párrafos de lo mucho que se ha escrito, para formarnos una idea general de su contenido.

Según el editorialista del más tradicional periódico parisiense, «no ofrece duda alguna que Valery Giscard d'Estaing deseo dar a este viaje de cuatro días, el máximo en relieve y contenido simbólico».

Porque semejante intención lo aclara, a su manera, otro documentado comentarista diciendo: «es sobre la adhesión de España a Europa que debatirán, en el curso de sus conversaciones, Valery Giscard d'Estaing y Juan Carlos. Lo harán en el clima de amistad y estima que los dos jefes de Estado han sabido siempre crear, en torno a sus encuentros. Clima tanto más fácil de preservar, puesto que los dos hombres tienen muchas afinidades».

Cuestión de Estado

Que sean precisamente ellos, y no sus mandatarios, quienes resuelvan esos problemas, lo explica otro experto: «Los políticos franceses, más preocupados por su impacto electoral en el hexágono, que por una responsabilidad internacional, que les escapaba, han creído deber subrayar que la candidatura de España, como miembro total de la Comunidad Europea, planteaba problemas «técnicamente insolubles». Otros, en el transcurso de sus visitas a Madrid, manejaron tórpemente la lección, defendiendo soluciones bastardas que parecieron, al otro lado de los Pirineos, como despreciables. Estos últimos días aún, en Bruselas, el secretario general del Partido Socialista Francés (no queriendo sin duda ser menos que el del PCF renovaba ante su homólogo español Felipe González, las reticencias de su partido, a la plena asociación de España, que es por lo tanto, ineluctable».

Por estos comentarios se patentiza la importancia que para los franceses tiene la visita de su presidente a la tierra española. Una transcendencia, que desborda el marco del simple protocolo, de la obligada vecindad, e incluso del intencionado simbolismo, porque define unidad de conceptos y la recíproca confianza, de dos estadistas que en su diálogo, no tienen nada que discutir, y sino mucho de que hablar. La atención que el acto merece para cuantos lo estudian acentúa estos aspectos, solo falla el análisis en una faceta: la del mercantilismo. El presidente de la República Francesa, disfruta en España de la hospitalidad que le brindó Su Majestad el Rey don Juan Carlos, invitándole oficialmente. Y en ese gesto, de magna amistad, no había orden del día para negociar tratados de comercio político, económico o industrial. Para eso están los expertos, con más días a su disposición, de los que marca el calendario de ceremonias y agasajos oficiales.

Clausura de la conferencia de la OIT

PRIORIDAD ABSOLUTA A LA LUCHA CONTRA EL PARO

GINEBRA, 28 (Crónica de Pyresa, por nuestro enviado especial M.A. Pérez Marques, especial para «MEDITERRANEO»). — La prioridad absoluta de la OIT en las actuales circunstancias se cifra en lucha contra el paro. Francis Blanchard, director general de la Organización, en su discurso de clausura de la LXIV conferencia, ha hecho hincapié en la necesidad de crear mil millones de puestos de trabajo de cara al año dos mil como único modo posible de absorber el desempleo y proporcionar ocupación a los jóvenes que ingresen en la población activa.

Para conseguir este objetivo es preciso establecer un nuevo orden económico internacional. La nueva división internacional del trabajo, tendente a aumentar la parte del tercer mundo en la producción de bienes y en el comercio mundial, debe ir acompañada, en los países en desarrollo, por un sostenido esfuerzo tendente a mejorar las condiciones de trabajo y hacer que los trabajadores se beneficien de los resultados del progreso y el desarrollo tecnológico. En este sentido ha recogido el director general de la OIT las diversas intervenciones que se han hecho a lo largo de la conferencia.

Sin embargo, la realidad demuestra que estos objetivos, programados en la conferencia mundial de empleo de 1976, no se están cumpliendo. El plan de 1976, basado en las interrelaciones entre crecimiento, satisfacción de las necesidades esenciales y movilización de todos los recursos materiales en la lucha contra el paro, no han tenido el eco que era de esperar en todo el mundo. Ese ambicioso plan es hoy poco menos que papel mojado. Ha fallado la voluntad política necesaria para cumplir el plan. O el plan no ha tenido la virtud de ofrecer una meta capaz de cautivar la imaginación, concitar energías y movilizar los recursos de las naciones ricas de Oriente y Occidente, pero también del Norte y del Sur, cuyo diálogo y entendimiento sigue siendo más que problemático. Resulta paradójico que países que siguen invirtiendo sumas inmensas en presupuestos de defensa y destrucción, no sean capaces de movilizar los recursos necesarios para la cooperación. Resulta inconcebible, pero es así. De otro modo no puede explicarse la existencia de 300 millones de parados en el mundo a estas alturas de 1978.

ASPECTOS TECNICOS DE LA CONFERENCIA

Independientemente de esta cuestión de objetivos, en el haber de esta LXIV conferencia internacional del trabajo hay que significar la importancia de las normas adoptadas sobre la administración del trabajo y sobre las relaciones laborales en la administración pública. Son estas normas las que de algún modo pueden justificar, mediante la vigilancia de su cumplimiento, el papel de la OIT como conciencia social del mundo. Porque en otros aspectos, evidentemente, la Organización internacional del Trabajo se muestra completamente inoperante.

LOS TEMAS POLITICOS

Un año más en la OIT han primado los temas de contenido político sobre los aspectos técnicos. El trabajo de las comisiones ha quedado reducido a un segundo plano ante las intervenciones en el plenario, las impugnaciones y las resoluciones de contenido fundamentalmente político. De las dieciséis resoluciones propuestas, la conferencia no ha sido capaz de examinar siquiera las seis primeras establecidas en el orden de prioridad. La resolución de condena a Israel por la situación laboral en los territorios árabes ocupados se ha llevado buena parte del tiempo previsto para debates hasta el punto de que la segunda resolución, sobre la necesidad de establecer un sistema de organismos sociales para mejorar las condiciones de trabajo en un nuevo orden económico, no ha podido estudiarse por falta de tiempo. A cambio la comisión de resoluciones aprobó precipitadamente una vaga referencia a la necesidad de ofrecer puestos de trabajo a los jóvenes. Finalmente hay que recordar que la resolución contra Israel no obtuvo quórum suficiente en el plenario, por lo que no pudo aprobarse.

Reserva de los agricultores comunitarios ante la ampliación

BRUSELAS, 28. (Efe). — Las organizaciones profesionales de agricultores de la CEE se muestran reservadas ante la ampliación de la Comunidad y previenen a las autoridades comunitarias sobre los peligros de llevarla a cabo rápidamente.

En un documento común dirigido a los jefes de Gobiernos de los nueve países miembros, que se reunirán el 6 y 7 de julio en Bremen (RFA), subrayan que «una adhesión demasiado rápida de España, Grecia y Portugal, agravaría los desequilibrios regionales ya existentes y podría convertir a la Comunidad en una zona de libre cambio».

El texto señala también que los agricultores de la CEE desean continuar la construcción de una Europa unida y se muestran de acuerdo con la conservación y extensión de la política agrícola comunitaria.

En este contexto, se considera necesario que la Comunidad realice acciones concretas para potenciar esa política agrícola y establecer un mayor equilibrio entre las regiones.

SIN ACUERDO PREVIO

ROMA: HOY, ELECCIONES PARA DESIGNAR PRESIDENTE

ROMA, 28. (Efe). — Los partidos constitucionales italianos presentarán su propio candidato en la votación que efectuará mañana, jueves, el pleno del Parlamento y los representantes de las Juntas Regionales para designar al nuevo presidente de la República.

Las fuerzas políticas estiman que serán necesarias varias votaciones antes de que se llegue al deseado consenso entre los principales partidos que permita la designación de un presidente aceptado por todos.

A pesar de que todavía no se hicieron públicos los nombres de los candidatos representantes se cree que la Democracia Cristiana comenzará con Guido Gonella, los comunistas con Giorgio Amendola, los socialistas con Pietro Nenni, los socialdemócratas con Giuseppe Saragat, los liberales con Aldo Bozzi, mientras que los republicanos votarán en blanco hasta que no se llegue a un acuerdo.

Todos estos candidatos, denominados «bandera», porque representan la imagen-símbolo de cada partido, serán sustituidos casi seguramente por los auténticos a medida que transcurran las votaciones.

El principal problema reside en la actitud de la Democracia Cristiana y en el nombre que los socialistas lancen definitivamente. Los democristianos, a pesar de que repitieron su plena disponibilidad por votar a un candidato de consenso, no se resignan a perder la presidencia de la República.

Por su parte, los socialistas insisten en que el nuevo presidente salga de las filas de su partido, pero el éxito dependerá de la persona que presenten. Comunistas, socialdemócratas liberales y republicanos se muestran favorables a la elección de un laico.

repita en voz alta:

no me importa el mundo de los niños

seguro que le será difícil la primera vez... aún más difícil repetirlo una segunda.

UNICEF le pide ayuda en nombre de los niños que necesitan alimentarse, recibir atenciones sanitarias, educación, respeto y cariño.

UNICEF con su colaboración pretende la protección integral de la infancia.

contribuya a lograr un mundo más justo, haciendose socio de UNICEF

Si desea más información sobre Unicef, envíe este cupón al Apartado de Correos n.º 12.021. Madrid.

Nombre.....

Dirección.....

Población.....

unicef
ASOCIACION UNICEF ESPAÑA

Toda la publicidad de UNICEF es realizada gratuitamente

Hacia un relanzamiento de las negociaciones

AUMENTAN LAS POSIBILIDADES DE UN ACUERDO ESPAÑA - E.F.T.A.

GINEBRA, 28. (Crónica de Pyresa, por M. A. Pérez Marqués). En la sede central de la EFTA en Ginebra se ha iniciado esta mañana la séptima ronda de negociaciones entre España y la Asociación Europea de Libre Cambio. En una reunión plenaria con representantes de los siete países miembros de EFTA, la delegación española ha hecho diversas precisiones puntualizando el planteamiento español de cara a la posibilidad de establecer un acuerdo preferencial entre España y la EFTA con concesiones mútuas de desarme arancelario. El intercambio de puntos de vistas ha servido para deshacer algunos malentendidos y abrir nuevas perspectivas a las negociaciones, que parecían congeladas después de la última ronda de negociaciones. La reciente decisión de enviar un documento oficial a la EFTA indicando los puntos de vista españoles y la presencia, al frente de la delegación, de los directores generales de Relaciones Económicas Internacionales del Ministerio de Asuntos Exteriores y del director general de Política Comercial del Ministerio de Comercio, han contribuido a establecer este criterio, los recientes acuerdos con Portugal para la supresión de las barreras aduaneras son otro dato más a la hora de establecer las posibilidades de llegar a un acuerdo final en un plazo más o menos próximos.

Por parte española, las dificultades se siguen situando en torno a los cuatro puntos fundamentales que centran la negociación general. Los derechos arancelarios de base, como punto de partida de aplicación de las reducciones arancelarias que se acuerden, la cláusula dinámica, en el sentido de ir adaptando en las relaciones con la EFTA las nuevas condiciones comerciales que puedan establecerse con el Mercado Común; las restricciones cuantitativas, relativas a los contingentes de importanción determinados por parte española, y las reglas de competencia, para establecer una mayor flexibilidad en los intercambios comerciales.

Simultáneamente a estos puntos, en relaciones bilaterales con distintos países, se negocian las contrapartidas agrícolas a las concesiones españolas en el terreno industrial.

En conjunto puede decirse que la postura española parece más flexible que en rondas anteriores ,en el sentido de que hay que hacer un esfuerzo mútuo para superar las diferencias entre los planteamientos de una y otra parte.

Simultáneamente se han establecido nuevos elementos de negociación. A la pretensión de los países nórdicos de poder exportar a España algunas especies pesqueras, la contrapropuesta española se orienta hacia la solicitud de cupos de pesca en esas aguas. En este sentido es significativa la incorporación a la delegación de un representante del Ministerio de Transportes y Comunicaciones.

En cualquier caso, una cosa era evidente al término de la primera jornada de negociaciones, que se prolongarán aún por espacio de dos días más: la atmósfera general es bastante más relajada que en los últimos contactos y con la distensión del diálogo parece que aumentan las posibilidades de un acuerdo.

47 muertos por una epidemia, en Colombia

BOGOTA, 28. (Efe).—Cuarenta y siete personas han fallecido a causa de una epidemia de fiebre amarilla y tifoidea declarada en las provincias de Santander y Boliver, según comunica una fuente informativa del Ministerio de Salud colombiano.

Según la misma fuente, los primeros afectados fueron siete carabineros de la población de San Pablo, donde veinte campesinos han fallecido en los últimos días.

Estas enfermedades, concluye la fuente del Ministerio, han sido provocadas por el crudo invierno que azota esas regiones colombianas desde hace más de 15 semanas.

Muertos a balazos en una discoteca

WASHINGTON, 28. (Efe).—Los cadáveres de cinco hombres muertos a balazos han sido encontrados hoy en una discoteca de Boston, donde, al parecer, fueron atacados la pasada madrugada.

Según estima la Policía, los muertos, al parecer empleados del local, debieron ser sorprendidos por su asesino momentos antes de marcharse, después de que el último cliente abandonara la discoteca".

ACOPLAMIENTO "SOYUZ 30" - "SALYUT 6"

MOSCU, 28 (Efe). — La nave espacial soviética «Soyuz 30» se ha acoplado con la estación espacial «Salyut 6» esta noche a las 20'08 horas de Moscú (19'08 horas española), según ha informado la agencia soviética de noticias Tass.

La televisión soviética mostró al cosmonauta polaco Moroslav Germaszewski y a su comandante de vuelo, el soviético Pyotr Klimuk, cuando abordaban el laboratorio espacial y saludaban a la tripulación del «Soyuz 29» que se encontraba a bordo del mismo. Dicha tripulación la componen el comandante Vladimir Kovolenok y Alexander Ivanchenkov.

Intervención extranjera en Yemen del Sur

BEIRUT (Líbano), 28. (Efe-Upi). — Un periódico izquierdista de esta capital dice que los pilotos y asesores militares cubanos han inclinado la balanza a favor de las fuerzas de Yemen del Sur, promoscovitas, en la lucha por el poder del pasado fin de semana en aquella nación estratégica del Mar Rojo.

La información aparecida en el periódico de Beirut «Al Liwa» dice que los pilotos cubanos dirigieron el bombardeo y ametrallamiento del palacio presidencial de Adén durante la lucha que se produjo el lunes.

El periódico kuwaití «Al Anbata» cita como referencia fuentes diplomáticas occidentales en París para decir que otros 500 asesores cubanos más llegaron al Yemen del Sur procedentes de etiopía desde que se produjeron los incidentes del lunes.

El Frente Nacional de Liberación, de tendencia pro-Moscú, anunció el lunes a última hora la "ejecución" del presidente del Sur del Yemen Dalim Robaya Ali, de tendencia más moderada.

Afirma «Al Anbaa» que la llegada de un nuevo contingente de cubanos al único estado marxista del Oriente Medio tenía como finalidad ayudar «a los 6 000 soldados procedentes de la URSS, Alemania Oriental y Cuba, incluyendo asesores que ya se encuentran en Yemen del Sur».

Ministerio de Educación y Ciencia

DELEGACION PROVINCIAL

CASTELLON

ANUNCIO

El B. O. E. núm. 151 de 26 de junio de 1978, publica una Resolución de la Junta de Construcciones, Instalaciones y Equipo Escolar por la que se anuncian a concurso-subasta las obras que se indican:

Construcción de un Centro de Educación General Básica de 24 unidades en el Grao (Castellón), con un presupuesto de contrata de 61.129.116 pesetas.

El plazo de ejecución es de doce (12) meses.

El plazo de presentación de proposiciones comenzará al día siguiente al de la publicación de la presente Resolución en el «Boletín Oficial del Estado» y terminará a las trece horas del día 20 de julio de 1978, y se presentarán en el Registro General de esa Junta, calle de Alfonso XII, 3-5, planta baja, Madrid. No se admitirán las proposiciones depositadas en Correos.

Castellón a 28 de junio de 1978

EL DELEGADO PROVINCIAL,

AGUA para su industria agricultura vivienda

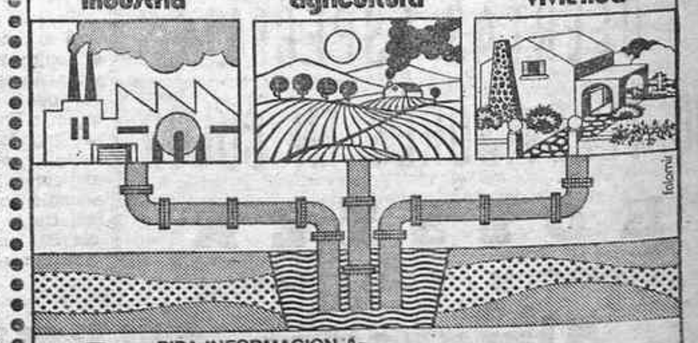

PIDA INFORMACION A:
REYSON, S.L.
RECONOCIMIENTOS Y SONDEOS
Garrigues, 3-9°B,C. Tfs. (96) 321 93 03-322 33 38. Valencia-1

(c) Ministerio de Cultura 2007

Mediterráneo

CASTELLON. JUEVES, DIA 29 DE JUNIO DE 1978

MADERAS y TABLEROS-PUERTAS y PERSIANAS-TUBERIAS de P.V.C.

MADERAS CLEMENTE, S.L.

REVESTIMIENTOS DECORATIVOS DE SUELOS, TECHOS Y PAREDES

Ctra. Onda, 101-Tel. 52 08 00 (2 líneas) VILLARREAL
Navarra, 1 - Teléfono 21 59 45 CASTELLON

FIESTAS DE SAN PEDRO EN EL GRAO

ROSA MARIA GUZMAN LEON
REINA DE LAS FIESTAS

SALUDOS AL GRAO DE CASTELLON

BOUTIQUE Grisel's
CALVO SOTELO, 10-12

Galerias Reverter
CASTELLON
ENMEDIO, 52-54

ALMACENES Reygo
AVDA. DR. CLARA, 10-12

DIFUSION - MODA Revis®
C/. O'DONNELL, 8

(c) Ministerio de Cultura 2007

UNION
EXPLOSIVOS RIO TINTO, S.A.

...se une a la alegría
del Grao de Castellón
en la Fiesta
de San Pedro

+ 70 HABITACIONES CON TERRAZA, BAÑO PRIVADO, CALEFACCION, MUSICA AMBIENTAL Y TELEFONO.

+ BAR AMERICANO + SALON TV.

SELECTA COCINA REGIONAL

Avenida Buenavista, 1 — Teléfono 22 21 50

GRAO CASTELLON (ESPAÑA)

(c) Ministerio de Cultura 2007

ROSA MARIA GUZMAN
Reina de las Fiestas del Grao

"En las fiestas debía haber más actos culturales"

Nunca podremos hablar de Castellón, acercarnos a sus gentes y a su mar, sin tener presente, el Grao, su distrito marítimo. Es allí donde la vida marinera cobra importancia, con esas gentes curtidas por el sol, la lluvia y el viento... Esas gentes que día a día salen «a la mar» en busca de un preciado tesoro: la pesca.

A través de los años, nuestro puerto ha ido evolucionando hasta convertirse en una población cosmopolita e industrializada. Pero sus fiestas, las fiestas de San Pedro, han permanecido como una tradición inamovible a lo largo del tiempo.

Este año como tantos otros, el Grao celebra sus fiestas patronales, y como figura indiscutible de ellas, esa Reina, elegida tal vez por su simpatía, probablemente por su don de gentes, quizás por su belleza, pero indudablemente porque ella va a representar como nadie a la mujer «grauera».

Su nombre —digno nombre— Rosa María Guzmán León.

Rosa María, o más bien Rosa Marí como la llaman sus amigas, nos ha recibido como si fuéramos amigas de toda la vida. Con una afabilidad poco común y pronto muy pronto, nos hemos sumergido en ese mar de preguntas y respuestas, a las que ella contestó sin vacilar, sin nerviosismo, segura de sí misma.

ELLA ES...

Nada más cómodo que preguntarle a alguien la opinión sobre sí misma. Esta vez no lo hemos hecho así, no ha sido Rosa Marí la que nos ha dicho sus cualidades y defectos, sino sus compañeras, sus cinco Damas

María José opinó:

«Es simpática, sincera, sencilla, se está portando con nosotras muy bien y creo que no podían haber elegido otra mejor para representar a la mujer del Grao».

María Angeles dijo:

«Es una persona estupenda, simpática, alegre, amable y divertida. Además como Reina lo está haciendo muy bien».

Fue Marí Carmen la que añadió:

«Rosa Marí es generosa, simpática, tremendamente sincera, es... ¡todo! Todo lo que se pueda decir de ella es bueno, yo no le encuentro defectos».

Teresa Ana fue la siguiente en opinar:

«Es sincera, simpática, muy buena para las fiestas, amable con todas nosotras, se está portando maravillosamente bien y no podrían haber elegido otra Reina mejor».

Por fin la última de ellas, Rosa María, coincidiendo con sus compañeras afirmó:

«Es simpática, le gusta la juerga, enormemente sincera. Cuando tiene que decir algo te lo dice en la cara y creo que como Reina lo está haciendo muy bien.

Es poco lo que yo puedo añadir a la visión que las Damas de la Reina han dado de ella. Pero sí puedo manifestar que me ha llamado tremendamente la atención la enorme simpatía de Rosa Marí, su amabilidad su sencillez y su alegría. Una alegría contagiosa, de la que nadie está inmunizado, encontrándose cerca de ella.

LAS FIESTAS

Rosa María Guzmán tiene 20 años, dos hermanos y...

—Me dedico a ser ama de casa, me gusta bastante.

—¿Por qué te eligieron?

—Supongo que porque tenían que nombrar a alguien. No creo que yo sea mejor ni peor que las demás. ¡No tenía enchufe!...

—Si tú eligieras a la Reina de as fiestas ¿qué cualidades buscarías en ella?

—Sencillez, simpatía y en definitiva, que fuera una chica normal.

—¿Qué es lo que más te gusta de las fiestas?

—La imposición de bandas, la procesión de San Pedro, la torrá de la sardina, los toros...

—¿Y lo que menos?

—El baile en la calle.

SUS AFICIONES

En nuestra charla nos hemos visto rodeadas, de improviso, por sus Damas de Honor, todas ellas la observan con expectante curiosidad. Nos habla de sus gustos, preferencias, aficiones.

—Lo que más me gusta es pasear, el cine, oír música y leer de vez en cuando.

—¿Qué tipo de cine?

—Sobre todo el de ciencia ficción.

—Música...

—Toda, excepto el flamenco.

—Hablemos de lectura.

—Me gusta la Historia, las Biografías, y los libros de aventuras.

Y entre risas, Rosa Marí, exclama.

—¡Soy un poco infantil!

—Nos has dicho que te gusta la Historia, dime el nombre de algún personaje que tu admires

—Admiro a todos aquellos que demostraron nobleza y ecuanimidad a lo largo de su vida. Te puedo citar a Jaime I.

LA REINA OPINA

Nos consta que Rosa Marí tiene muchos y grandes amigos.

—En la amistad busco sobre todo sinceridad y buen corazón.

—¿Qué es lo que más te molesta de la gente

—No me gustan las personas mentirosas, hipócritas y liantes.

Rosa Marí nos cuenta que tiene gual número de amigos que de amigas, pero...

—¿Tienes novio?

—Sí.

Nos pide que no digamos el nombre, Y entre risas dice.

—Yo, como las artistas de cine: «Eso forma parte de mi vida privada».

Y nosotros, que aparte de ser un poco cotillas, también sabemos mantener un secreto, dejamos a ese muchacho, al amor de Rosa Marí, en el más absoluto incógnito.

Hemos pasado a tocar temas de actualidad como puede ser la preautonomía, pero ella nos explica que está un poco al margen de todas estas cuestiones. Aunque que si ello supone un bien para el país, un mirar hacia un futuro mejor, le parece muy bien.

—¿Qué piensas del divorcio?

—Me parece bien que se otorgue cuando exista un motivo justificado, cuando dos personas no puedan comprenderse, ni seguir viviendo juntas.

—Anticonceptivos, ¿sí o no?

—Sí.

—¿Aborto?

—Antes de llegar a él se pueden hacer muchas cosas...

—Relaciones prematrimoniales...

—Cada uno debe actuar según su conciencia, todo el mundo en este aspecto es libre de hacer lo que quiera.

MAS COLABORACIONES

Rosa Marí no deja de sonreír, de gesticular con las manos, de abrir inmensamente los ojos, que ya de por sí los tiene muy grandes. Sus respuestas son directas, con esa fuerza que únicamente tiene la verdad y la sinceridad.

—¿Qué ha supuesto para tí este nombramiento?

—Un cambio en mi vida, que con todo esto se ha complicado un poco. Aunque lo cierto es que me ha hecho muchísima ilusión

—¿Te gustaría volver a ser elegida?

—Indudablemente. Pero como ya lo he sido una vez, creo que debo dejar paso a otras chicas que como yo sienten esta ilusión.

Nos cuenta que la gente joven participa bastante más que en otros sitios. Aunque siempre podría hacer un poco más.

—¿Qué añadirías a las fiestas?

—Más actos culturales, como por ejemplo recitales, obras de teatro...

—¿Las fiestas son populares?

—Sí. Me imagino que se debe a que todo es gratuito y por eso la gente participa.

La pedimos que nos cuente cómo es su vida, un domingo, por ejemplo.

—Me levanto tarde, aunque no demasiado. Doy una vuelta hasta la hora de comer, y luego salgo a pasear, al cine, o a casa de algún amigo, depende.

—Para terminar, Rosa Marí, ¿qué quieres pedir a la gente del Grao y de Castellón de cara a las fiestas?

—A la de Castellón nada, ya que se ha portado maravillosamente. A la del Grao, que colabore todo lo que pueda porque nosotros solos no podemos hacer nada.

La entrevista se acaba. Rosa Marí Guzmán es así. Ella es —según nuestro criterio— una de las reinas, una representante de la mujer grauera, de la mujer castellonense más completa y más digna de ocupar el puesto que se le ha encomendado.

Gracias Rosa Marí... ¡Felices Fiestas!

M. A. ORGAZ
(Foto: HEREDIO)

"Me eligieron porque tenían que nombrar a alguien. No soy peor ni mejor que las demás"

SUCESOR DE SEBASTIAN ROCA

CONSIGNATARIO DE BUQUES
AGENTE DE ADUANAS

PASEO BUENAVISTA, 15

TELEFONOS 22 31 90 y 22 17 96

GRAO-CASTELLON

CONSULMAR

GRAO - CASTELLON
CANALEJAS, 89 - segundo
TELS. 22 23 88 - 22 24 27
TELEGRAMAS "CONSULMAR"
GRAO
TELEX: 65511 "ZUBIC E"

VDA. LOP

MUEBLES Y DECORACION

CANALEJAS, 87 — TELEFONO 22 23 93

GRAO - CASTELLON

CASA DEL MAR

EL RESTAURANTE DEL BUEN COMER

MAS QUE UN BUEN SURTIDO, UNA GRAN EXPOSICION DE PESCADOS Y MARISCOS SELECCIONADOS PARA UD.
ACOMODESE EN NUESTRA ESPECTACULAR TERRAZA CARA AL MAR Y...

C/. MONTURIOL, S/N. GRAO (CASTELLON)

(c) Ministerio de Cultura 2007

MARI CARMEN LLUCH PONS, REINA INFANTIL

Las fiestas de San Pedro tienen muy en cuenta la participación y vinculación de la gente menuda a todos los actos que se organizan. Es por esto que se concede la mayor importancia a la representación infantil. Como Reina infantil de estos festejos del Grao fue proclamada hace unas fechas la encantadora niña Mari Carmen Lluch Pons. Junto a ella, integran la comisión infantil María Jesús Calatayud, Noelia Albiol Castillo, María Jesús Morales Lucas, Mari Tere Luis Sanz, Mónica Rosario Conde, María Silvia Sanz y los niños Francisco Javier López, José Antonio Caman, Pablo Ballester Gallén, Jesús Calatayud, Vicente Sánchez Navarro y Manuel Santacatalina Vidal.

PROGRAMA DE FIESTAS

JUEVES, 29 DE JUNIO

A las 9 horas.— Despertá, con Tambores y Cornetas.

A las 10 h.—Volteo general de campanas.

A las 11 h.—Misa de Honor a San Pedro, en la Parroquia del Grao.

A las 12 h.—Vino de Honor a las Autoridades y Comisión patrocinado por la Cofradía.

A las 13 h.—Gran Mascletá en honor a San Pedro, en la Plaza Virgen del Carmen, patrocinado por la Cofradía Pescadores, disparado por Pirotecnia Brunchú.

A las 16 h.—Competición de Truc y Ajedrez.

A las 19 h.—Concierto interpretado por la Banda Municipal de Castellón.

A las 21,30 h.—Procesión Marítima por la dársena del Puerto, patrocinada por la Cofradía de Pescadores.

A continuación, Gran noche de fuego, en honor a San Pedro, patrocinado por Unión Explosivos Río Tinto, disparado por Pirotecnia Brunchú.

VIERNES, 30 DE JUNIO

A las 9 horas.—Despertá, con Tambores y Cornetas.

A las 13 h.—Exhibición de ganado vacuno.

A las 16 h.—Finales del Campeonato de Truc y Ajedrez.

A las 18 h.—Exhibición de ganado vacuno.

A las 19 h.—Visita de la Reina y Damas con el resto de la Comisión, a Unión E. R. T.

A las 23 h.—Baile en la Plaza Virgen del Carmen.

SABADO, 1 DE JULIO

A las 9 horas.—Despertá, con Tambores y Cornetas.

A las 13 h.—Exhibición de ganado vacuno.

A las 16 h.—Grandes finales de Truc y Ajedrez.

A las 17 h.—Recogida de la Comisión Infantil a cargo de Tambores y Cornetas.

A las 18 h.—Espectáculo Infantil en el Cine Serradal.

A las 19 h.—Exhibición de ganado vacuno.

A las 23 h.—Final del Primer Concurso Flamenco.

DOMINGO, 2 DE JULIO

A las 9 horas.— Despertá.

A las 11,30 h.—Recepción a los ancianos y autoridades, por la Comisión, en la Plaza de la Iglesia.

A las 12 h.—Misa en la Iglesia de San Pedro. En honor a los ancianos.

Durante el transcurso de la Misa, la Coral Polifónica Castellonense del Centro de Estudios Universitarios San Pablo, y bajo el patrocinio de: Productos Químicos del Mediterráneo, S. A. y Petróleos del Mediterráneo, S. A., interpretará las siguientes obras: Misa Mozartiana, de J. Herrero. Ave María, T. L. de Victoria. Gloria al Señor, Haendel. Aleluya, Haendel.

Las firmas patrocinadoras, desean rendir a cada uno de los ancianos de nuestro Distrito Marítimo, el mayor respeto y su más distinguida consideración.

A continuación de la Misa se invitará a los ancianos a un aperitivo en la Casa del Mar, patrocinado por Petromed y Proquimed.

A las 13 h.—Exhibición de ganado vacuno.

A las 18 h.—Exhibición de ganado vacuno.

A las 22 h.—Teatro Valenciano a cargo del Grupo Artístico I. S. M.

A las 24 h.—Gran Traca Final de Fiestas, con remate en la Plaza Virgen del Carmen, disparada por Pirotecnia Brunchú.

RIO
CAFETERIA - RESTAURANTE
NUESTRAS MARISCADAS Y PAELLAS SON NUESTRA ESPECIALIDAD
BUENAVISTA, 52 Tel. 22 20 18
GRAO - CASTELLON

ADUANAS - CONSIGNACIONES - TRANSITOS
Joaquín Pérez Muñoz
SOCIEDAD ANONIMA
CASA CENTRAL: MALAGA
Manuel Agustín Heredia, 8
Telegramas MUPEJO
Tels: 22 28 00 - 22 28 08 - 22 28 09
Telex: 77029 MUPEJ-E
SUCURSALES:
VALENCIA (GRAO)
HUELVA
MELILLA
CASTELLON (GRAO)
Paseo Buenavista, 36
Telegramas MUPEJO
Teléfono: 22 01 16
Telex: 65629

RESTAURANTE LA TASCA
UN ESTABLECIMIENTO DE PRESTIGIO POR TODOS CONOCIDOS
Avenida del Puerto, 13
Tel. 222088
GRAO - CASTELLON

GRAN BAR RESTAURANTE Roma
PASEO MARITIMO-CASTELLON
3.ª Categoría
COCINA INTERNACIONAL • ESPECIALIDAD EN MARISCOS
• CARNES Y POSTRES "FLAMBEADOS"
Su restaurante con un esmerado servicio
Una espectacular vista panorámica mirando al mar
VISITENOS — COMPRUEBELO — VOLVERA

RESTAURANTE ARRANTZALE
NOS ES GRATO PONER A SU DISPOSICION NUESTROS SALONES PARA REUNIONES, CONVENCIONES Y BANQUETES, TANTO DE NEGOCIOS COMO FAMILIARES.
ESPECIALIDADES DE MARISCOS Y PESCADOS DEL GRAO.
PASEO BUENAVISTA, 36 (2 líneas)
AIRE ACONDICIONADO
ENRIQUE GONZALEZ - VICENTE TELLOLS
GRAO (CASTELLON)

(c) Ministerio de Cultura 2007

CINCO DAMAS PARA UNA REINA

MARIA JOSE LUCAS, ROSA MARIA GINER, MARI CARMEN BLANCO, TERESA AIXA Y MARIA ANGELES MOLES, REPRESENTANTES DE LA MUJER DE EL GRAO

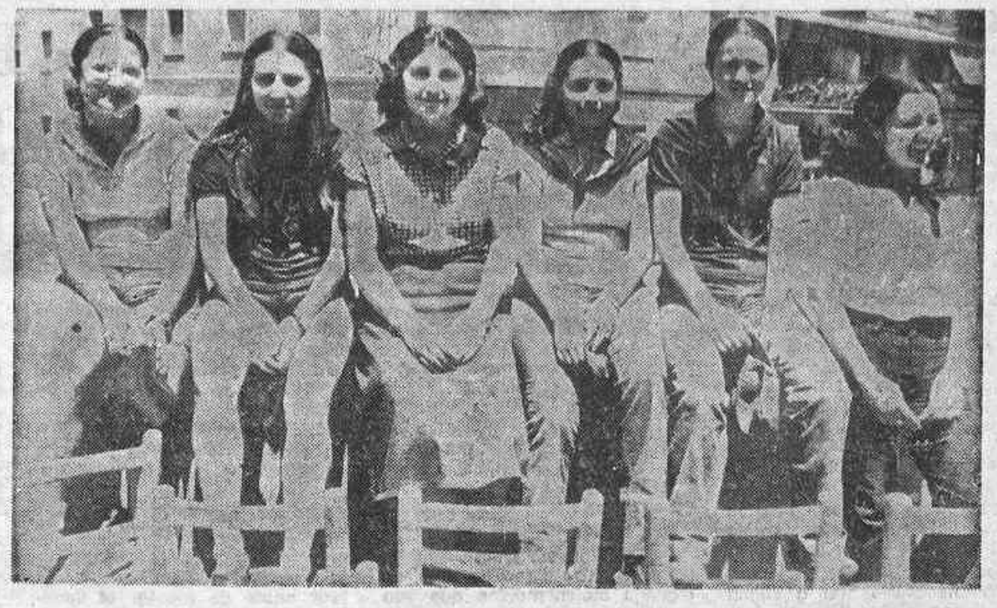

Mientras los toros corren por las valladas calles, los cohetes resuenan en la tarde y las gentes, vestidas de fiesta, y con manifiesta alegría en su rostro cantan y gritan, las cinco Damas de la Reina se han reunido con nosotros, para contarnos algo de ellas mismas.

Su juventud, su belleza, sus ganas de vivir y divertirse, unidas a un afán cultural, a un ansia de trabajo y a una sensatez y seriedad extraordinarias, las hacen dignas representantes de la mujer y la juventud grauera.

Hemos hablado con cada una de ellas: María José Lucas, Rosa María Giner, Mari Carmen Blanco, Teresa Ana Aixa y María Angeles Moles.

MARIA JOSE LUCAS CASTELLANO

Tiene 17 años, trabaja en el despacho de un abogado y a su vez estudia Auxiliar Administrativo. Tiene unos ojos grandes y rasgados que miran con una cierta dulzura.

¿Qué es lo que más te gusta de las fiestas?

—La presentación y la procesión.

—¿Y lo que menos?

—El baile en la calle y los toros, que ya se hacen un poco pesados.

María José añadiría a las fiestas más actos culturales y afirma:

—No podemos quitar nada o nos quedaríamos en casa.

Tiene novio, al que según nos dice no le gustan demasiado las fiestas, y mucho menos, que ella participe de esta forma.

—¿Qué aficiones tienes?

—Me gusta mucho leer.

—¿Cuál es el último libro que has leído?

—«El tercer ojo».

—¿Te gusta la música?

—Me gusta sobre todo la música moderna, como por ejemplo los Bee-Gees.

—¿Qué supone para tí ser Dama de la Reina?

—Una gran ilusión porque significa representar a la mujer de El Grao.

Gracias María José y... ¡que te diviertas!.

ROSA MARIA GINER POL

Mira dulcemente con sus grandes ojos azules y sonríe al responder con una cierta melancolía e inocencia. Tiene 16 años y es la más joven. Estudia Auxiliar Administrativo.

—Lo que más me gusta de las fiestas es la presentación, la torrá de la sardina y la procesión. Lo que menos el baile.

Rosa María añadiría más actos culturales y como su anterior compañera no suprimiría nada.

—¿Tienes novio?

—No.

Sus mayores aficiones son leer y pasear.

—La última novela que he leído ha sido «Una vez no basta».

—¿Qué ha supuesto para tí ser Dama de la Reina?

—Una gran ilusión.

Gracias Rosa María.

MARI CARMEN BLANCO SANZ

Tiene 16 años, aspecto tímido y sonrisa inocente. Estudia Auxiliar Administrativo.

—Lo que más me gusta de las fiestas es el baile, la presentación, la torrá y la procesión. Lo que menos los toros.

Mari Carmen añadiría mas actos culturales y para ella el haber sido nombrada Dama supone:

—Una ilusión muy grande porque es algo muy bonito.

Le gusta la lectura y la música.

—Me ha gustado mucho la novela «Nacida Inocente».

—¿Qué autor prefieres?

—Pío Baroja.

—¿Qué cantante?

—Camilo Sesto.

Gracias Mari Carmen y felices fiestas.

TERESA ANA AIXA ROSELLO

Tiene 18 años, trabaja en una peluquería y nos ha dicho.

—Lo que más me gusta de las fiestas es la procesión, los toros, la presentación. Lo que menos el baile.

Teresa Ana añadiría recitales de música y obras de teatro. Para ella ser Dama supone.

—Una ilusión muy grande ya que ello significa vivir las fiestas más intensamente.

Le gusta leer libros de historia, novela y biografías. Le pedimos que nos dé el nombre de la última que ha leído.

—«¿Ahora qué, señor fiscal?».

—¿Dime un personaje histórico?

—Jaime I, Kennedy...

Tiene especial predilección dentro del campo de la música por la Nova Cançó.

—Me gustan mucho Raimon. Y fuera de este estilo, José Antonio Labordeta.

Gracias Teresa.

MARIA ANGELES MOLES PEREZ

Tiene 17 años, y estudia segundo curso de BUP

—¿Has aprobado todo?

—No, me han quedado las Matemáticas, Física y Química.

Lo que más le gusta de las fiestas es la presentación, y luego la torrá de las sardinas.

—Lo que menos el baile y las vaquillas.

María Angeles añadiría, al igual que sus compañears, más actos culturales, aunque.

—Creo que no serían populares.

Para ella ser Dama de la Reina es

—Lo mejor que me podía pasar. Me gusta muchísimo porque estoy más metida en el ambiente de las fiestas.

Nos dice que le gusta mucho leer novela, y cualquier otro tipo de libro.

—La última novela que he leído ha sido «Tensión».

—¿Qué autor prefieres?

—Valle Inclán.

Gracias María Angeles, y lo mismo a tí que a todas tus compañeras os deseamos unas felices fiestas. Esperamos que estos días supongan para vosotras un grato recuerdo.

MARIAN
(Foto: HEREDIO)

SUZUKI
Fuera ~ Borda

PRECIO MOTORES FUERA-BORDA

MODELO	P. V. P.	I. L.	P.V.P. + I.L.
DT - 2	26.500.—	4.372.—	30.872.—
DT - 4, 5S	51.500.—	8.497.—	59.997.—
DT - 5 S	65.064.—	10.735.—	75.799.—
DT - 7, 5S	80.500.—	13.282.—	93.782.—
DT - 9, 9S	94.000.—	15.510.—	109.510.—
DT - 14 S	100.000.—	16.500.—	116.500.—
DT - 16 S	106.000.—	17.490.—	123.490.—
DT - 20 S	118.000.—	19.470.—	137.470.—
DT - 20 ES	123.000.—	20.295.—	143.295.—
DT - 25 S	125.000.—	20.625.—	145.625.—
DT - 25 ES	130.000.—	21.450.—	151.450.—
DT - 50 ES	210.000.—	34.650.—	244.650.—
DT - 65 EL	265.050.—	43.733.—	308.783.—

NAUTICA CASTELLON
CTRA. GRAO-TERUEL, Km. 1
TELEFONO 22 22 16 — GRAO-CASTELLON

LAS TRES BANDERAS
BAR - RESTAURANTE
AMPLIO Y COMODO SALON PARA BODAS Y COMUNIONES
PRUEBE LA ESPECIALIDAD DE NUESTRAS PAELLAS
COSTA DE AZAHAR - TEL. 22 30 36
GRAO - CASTELLON

VIUDA DE ENRIQUE GIMENO
CONSIGNATARIO DE BUQUES

Servicios de línea regular con:

— Alejandría (Egipto)
— Argel, Túnez, Orán y Casablanca (Norte de Africa)
— Trípoli y Benghazi (Libia)
— Bremen y Hamburgo (Alemania)
— Gdansk - Gdynia (Polonia)
— Lattakia (Siria)
— Beyrut (Líbano)
— Lagos (Nigeria)
— Canarias -Servicio semanal-

C. Enmedio, 11 - sexta planta
Teléfono: 22 25 50
Apartado, 182
Telex: 65.503 Gimen E
Telegramas: WORK
CASTELLON DE LA PLANA

ESTIBADORA CASTELLONENSE, S. A.
"ESTIBASA"

— Tránsitos
— Estibas - Desestibas
— Cargas - Descargas
— Equipados con material para poder efectuar toda clase de operaciones portuarias
— Primera entidad estibadora castellonense integrada por productores

Muelle de Costa
Teléfono: 22 24 15 y 23 29 22
Apartado, 182
PUERTO DE CASTELLON

(c) Ministerio de Cultura 2007

"CONTAMOS CON UN PRESUPUESTO DE 1.300.000 PESETAS"

Entrevista con Antonio Marqués Abril, presidente de la Comisión de Fiestas de San Pedro

La opinión de quienes más directamente viven y trabajan para y por las fiestas, la Comisión encargada de su organización y desarrollo, queda reflejada a través de la entrevista que mantenemos con su presidente, Antonio Marques Abril, un veterano de los festejos del Grao, que estos días va literalmente de cabeza como consecuencia de todos los cabos que es necesario atar a última hora. ¿Con qué ánimo se han preparado las fiestas, Antonio?

—Nosotros hemos trabajado con el mismo interés y entusiasmo de siempre. Respecto a los frutos de ese trabajo, es decir, los resultados, el público tiene que juzgar a tenor de lo que vaya viendo durante estos días.

—¿Muchos problemas?

—No faltan, en efecto. Problemas de falta de coordinación, de algunos malentendidos que van surgiendo, pero afortunadamente no son problemas realmente importantes y con un poco de buena voluntad por parte de todos han quedado subsanados. Por otra parte nuestra principal preocupación es, como siempre, el tema económico. Todo sube de precio y, además, nos encontramos con el caso de muchos proveedores o gente que trabaja para la fiesta que quiere cobrar antes de prestar el servicio, no por desconfianza, no, sino por los efectos de la crisis económica general que también se nota en este sector. Eso crea un handicap importante porque hay cosas que se retrasan hasta que tienes dinero para hacer frente al gasto y luego todo son prisas y urgencias.

—¿Son mejores o peores fiestas que las de otros años?

—Sinceramente debo responder que las encuentro prácticamente semejantes a otras veces. Ni mejores ni peores. En algunos casos que resulten más o menos en el momento de su realización dependerá de nosotros mismos, del interés que se ponga a última hora, pero interés no le falta a la esforzada comisión que yo presido. Así que estamos intentando hacerlas mejores, aunque no contemos con todo el apoyo económico que nos gustaría tener para superar cotas anteriores.

—¿Tan importante es el dinero?

—¡Hombre!, el dinero siempre es importante, pero en las fiestas resulta fundamental. Todo tiene que pagarse a base de dinero, menos el trabajo de la comisión, que es gratis. Y luego algunos critican a las comisiones por vivir la fiesta desde dentro. Si supieran la de sacrificios que tenemos que hacer, no actuarían así.

—¿Cómo se financian estos festejos?

—El dinero se saca del Ayuntamiento, las principales empresas industrias del Grao, Cofradía de Pescadores, Cooperativa del Mar, distintas entidades particulares y la colaboración de todo el pueblo.

—¿Cuál es el presupuesto de este año?

—Nosotros pensamos que ascenderá a 1.300.000 pesetas, aproximadamente, pero es una cifra que puede sufrir alguna modificación.

—¿Tendréis déficit?

—Bueno, de momento no está todo el dinero que hemos presupuestado para el capítulo de gastos, pero esperamos que con los ingresos de los meses de julio y agosto se cubrirá toda esa cifra. Lo que nos preocupa es el déficit que llevamos arrastrando del año anterior, porque nos obliga a seguir en la comisión, organizando las fiestas, hasta que esa cuenta quede totalmente saldada y podamos dejar una situación totalmente a cero en manos de los que nos puedan suceder próximamente.

—¿Existe mucho interés popular en torno a las fiestas de este año?

—Pienso que más que nunca. Nosotros hemos mantenido una actitud abierta hacia todos los partidos políticos, asociaciones, etc., de forma que todo el Grao está vinculado de una manera o de otra a la organización de estos actos y tenemos no sólo el apoyo sino también, lo que es más importante, la participación del pueblo.

—¿Qué actos destacarías?

—Indudablemente lo fundamental en el terreno religioso es la Misa de esta mañana y la procesión marítima con la imagen de San Pedro y la Virgen del Carmen que saldrá a primera hora de la noche. En otro terreno, a nosotros —me refiero a los grauéros en general— nos gustan mucho los toros y exhibiciones de ganado vacuno. Y para los visitantes creo que además de participar en cualquier tipo de actos o festejos, el que sigue llamando su atención es la «torrá de la Sardina», que celebramos ayer por la tarde con un éxito total.

—Hoy, día de San Pedro, pero no es, como antes, fiesta a los efectos laborales. ¿Qué piensas de este hecho?

—Es una equivocación de las autoridades municipales que no han tenido en cuenta lo que esta fiesta significa para el Grao. De todas formas, lo diga o no lo diga el calendario, para nosotros hoy será fiesta.

—Por nuestra parte añadiremos que junto al presidente, Antonio Marqués Abril, integran la comisión de fiestas Jesús Gabriel Monfort Albelda, como Presidente de Honor; Benito Sanz Castillo, Vicepresidente; Eduardo Martí Solsona, Tesorero; Andrés Felices Sánchez, Secretario; Jesús Talamantes Meliá, Vicesecretario; Vicente Valverde Iglesias, Contador, y como vocales, Gabriel Ferreres Soriano, José Tomás Ibáñez Ribes, Manuel García Reyes, José María Moreno, Javier Giner Salvador y Francisco Rosario Lucas.

J.
(Foto: HEREDIO)

Pescados y Mariscos frescos y congelados

A su servicio en:

TRINIDAD, 75
PUESTOS MERCADO CENTRAL
y MARQUES DE VALVERDE, 10
TELEFONO: 23 23 09

Central:

AVDA. HERMANOS BOU, KM. 2
TELEFONO: 22 66 66

CASTELLON

RECORD

LAVADO Y ENGRASE

EN UN MOMENTO SU VEHICULO COMO NUEVO, AMIGOS

AVDA. PUERTO, 17 - Tel. 223040

GRAO - CASTELLON

HE HIDROELECTRICA ESPAÑOLA, S. A.

CENTRAL TERMICA DE CASTELLON

POTENCIA INSTALADA:

2 GRUPOS DE 542.000 Kw. CADA UNO

GRAO DE CASTELLON

(c) Ministerio de Cultura 2007

Preocupación en el Grao

ALARMANTE DESCENSO DE LAS CAPTURAS DE PESCA

El mal tiempo y la falta de vedas, principales causas de la situación, según el Patrón Mayor de la Cofradía de Pescadores

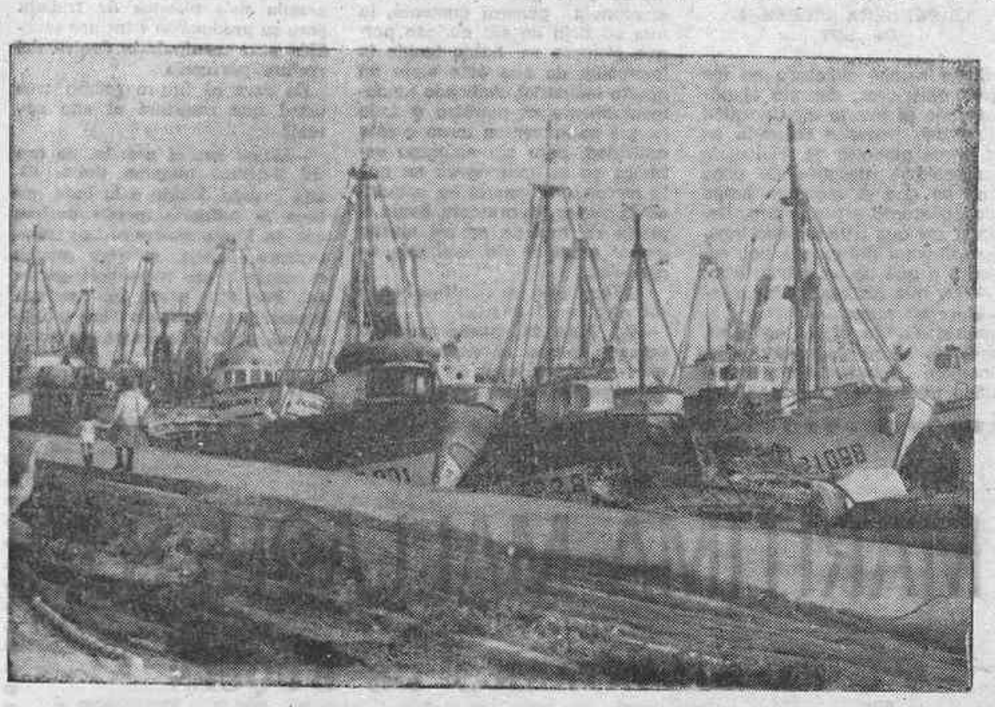

El sector pesquero del Grao de Castellón atraviesa en la actualidad una de las crisis más profundas de los últimos tiempos. La actividad de la pesca ha venido sufriendo normalmente, una serie de problemas que no han sido resueltos nunca en toda su extensión, pero que de alguna manera iban siendo superados en parte. Sin embargo ahora los índices de las capturas han descendido alarmantemente, debido a dos causas fundamentales: el mal tiempo reinante desde hace meses en esta parte del litoral y la falta de una veda eficaz. Es por esto que tanto los armadores como los marineros están francamente alarmados ante el cariz que toma este asunto, pues ya se han registrado algunos casos de embarcaciones que han sido puestas por sus propietarios fuera de actividad o que han trasladado su base hasta otros puertos donde las posibilidades de pesca son mayores y más rentables.

Si comparamos las cifras correspondientes a los cinco primeros meses de los años 1977 y 1978, encontramos las siguientes diferencias:

1977, PERIODO ENERO A MAYO:

Pesca de cerco. Capturas, 1.239.800 kilos; ingresos 66.404.142 pesetas.

Arrastre. Capturas, 527.113 kilos; ingresos, 68.240.704 ptas.

Trasmallo. Capturas, 63.652 kilos; ingresos, 8.338.796 pesetas.

Total de capturas en los cinco meses, 1.830.565 kilos, cuya venta significó unos ingresos de pesetas 142.938.642.

1.978, PERIODO ENERO A MAYO:

Cerco. Capturas, 1.154.720 kilos; ingresos, 57.468.740 ptas.

Arrastre. Capturas, 496.960 kilos; ingresos, 83.055.354 ptas.

Trasmallo. Capturas, 62.652 kilos; ingresos, 9.992.280 ptas.

Total de capturas en los cinco meses, 1.714.332 kilos; ingresos, 150.516.374 pesetas.

Las anteriores cifras deben ser examinadas con cierto detalle y minuciosidad para encontrar su verdadero significado. Ese no es otro sino constatar que en los cinco primeros meses de este año el volumen de las capturas ha descendido (al mismo tiempo hay que decir que en igual período de 1977 ya se apreció una significativa disminución respecto al año anterior). Por el contrario, los ingresos producidos por la venta de este pescado en la Lonja del puerto han sido algo superiores, pero esto se ha producido como consecuencia del incremento de las cotizaciones y, de todas formas, la diferencia no llega a cubrir la elevación que han experimentado todos los costos de la actividad pesquera. El resultado es obvio: marineros y armadores están ganando, en proporción, bastante dinero menos que el año pasado.

"NO SE RESPETA NADA, NI VEDAS NI MALLAS"

PREOCUPACION Y ALARMA

Sobre este tema hemos dialogado con don Agustín Sancho, Patrón Mayor de la Cofradía de Pescadores del Grao. Su respuesta, al plantearle el tema de ese descenso en la rentabilidad de la flota pesquera no deja duda alguna.

—La situación es crítica, muy difícil. Y debo manifestar que uno de los factores que ha influido en las pocas capturas ha sido el mal tiempo reinante. No ha transcurido una semana en la que hayamos podido ir a pescar tranquilamente, siempre han fallado uno o dos días por culpa de los temporales. ¡Ni una semana en todo lo que va de año!

—Así pues, comparte usted la opinión general de que estos primeros meses de 1978 son los peores que se han registrado dsde hace mucho tiempo.

—Los números cantan. Hoy por hoy nos encontramos con unos precios que se han desorbitado en Lonja, se paga mucho más que años anteriores, pero la disminución de las capturas también es grande. Así que, a pesar de ese aumento del precio del pescado, los ingresos de los que vivimos de la pesca no aumentan, y, como por otra parte todo sube, los beneficios globales han bajado.

—¿Por qué siguen ustedes en este trabajo, que día a día pierde rentabilidad?

—Aguantamos por ese amor que todos le tenemos al mar, porque prácticamente no conocemos otra profesión, y porque siempre nos mantiene la esperanza de que la situación mejore, aunque ahora el desaliento es más general que nunca.

—¿Se han registrado casos de abandono de la actividad pesquera por parte de algunos armadores?

—Precisamente tengo unos datos que he sacado por curiosidad, a fin de saber cuántas embarcaciones y cuantos tripulantes teníamos el año pasado y éste. En todos los casos se ha registrado disminución, unas veces porque las embarcaciones han cambiado de puerto buscando aguas más rentables, otros las han malvendido y algunos las tienen en venta. Otro dato significativo es que antes siempre teníamos aquí embarcaciones de otros puertos, y ahora no viene ni una porque no hay de donde comer.

—¿Existe alguna posibilidad de que esto cambie?

—Todos esperamos que sí, sobre todo en cuanto a cerco. Recordará usted que el año pasado por estas mismas fechas hablábamos de una crisis bastante aguda, pero después —a partir de julio— las capturas aumentaron y pudimos salvar la situación. Ahora estamos en una posición bastante similar, aunque el problema está más agudizado, con el agravante de que además el precio del boquerón, que siempre ha sido la principal defensa, ha disminuido como consecuencia de las importantes capturas que se producen en el Norte. Solucionar el arrastre creo que será más difícil, porque hay bastante anarquía con respecto a esta modalidad de pesca. Ni se respetan las vedas, ni las mallas, ni nada. Y es una verdadera lástima, porque es pescado selecto, sedentario, que nace y se cría junto a nuestro litoral. Si la cosa continúa así llegará el momento en que éstas especies quedarán totalmente exterminadas.

NO SE RESPETAN LOS FONDOS

—¿Se puede decir por lo tanto que se están agotando las reservas pesqueras de los fondos marinos de nuestro litoral?

—Hasta hace un par de años los fondos se respetaban bastante más. Se hacía una veda de dos meses y cuando ésta se levantaba lo notábamos todos en la cantidad de capturas conseguidas, que siempre era mayor que antes de dicho período. Pero desde que no se quiere hacer veda, ya no se mira el pez como algo que tiene que seguir su ciclo vital y se sacan los ejemplares pequeños que necesitaríamos dejar en el mar hasta que se hicieran grandes.

—¿Hace falta más vigilancia, o aumentar la mentalización del pescador en orden a la necesidad de respetar la veda?

—Las dos cosas. El pescador debe tener la suficiente responsabilidad, el conocimiento necesario para saber que está jugando con su futuro. Por otra parte la vigilancia es necesaria y nosotros la pedimos. Pero vigilancia que tenga una misión preventiva, no la que actúa por sorpresa y aprende el barco que no cumple con lo que dispone la ley. Precisamos una vigilancia que salga junto con las propias embarcaciones, que patrulle por la zona en la que está prohibido pescar, evitando así que nadie entre en ella. Y no lo que sucede ahora que sale una lancha de Cartagena, Valencia o Tarragona y simplemente va de paso. Los pescadores, que todos ellos van provistos de buenos emisoras en sus embarcaciones, se comunican mediante claves determinadas de dónde ha salido, cuándo, cómo y por dónde estás, así que los posibles infractores se van y sólo se coge a los más tontos o a los que no llevan aparato.

—¿Partidario de la veda?

—Desde luego. Nosotros la hemos pedido, pero la administración —preocupada por el posible problema del paro— la deniega diciendo que se puede salir a 130 metros o a 75 metros, pero como no hay vigilancia lo mismo da que se fije una distancia que otra, porque se pesca donde a cada cual le da la gana, esté o no prohibido hacerlo. Si la patrulla estuviera «paseando» por los límites de la zona otra cosa sería, porque nadie se atrevería a meterse en ella, pero ahora, como le digo, no hay miedo y sí mucho abuso.

SAN PEDRO, FIESTA AUNQUE NO LO DIGA EL CALENDARIO

—Por último, hablemos de fiesta. ¿Qué opinión le merece el hecho de que esta jornada de hoy, San Pedro, no sea festiva a todos los efectos?

—El Ayuntamiento de Castellón, puesto a elegir dos fiestas locales, prefirió San Roque a San Pedro, pensando que como nosotros somos muy amantes de la fiesta igual la íbamos a celebrar. En realidad nos molesta eso, porque quisiéramos que hoy no fuera día laborable. De todas formas, los marineros y el público del Grao en general no se olvida de San Pedro y ha decretado la fiesta por nuestra cuenta. San Pedro es San Pedro.

JUAN ENRIQUE MAS
(Foto: HEREDIO)

APLINSA

AUXILIAR DE PLANTAS INDUSTRIALES, S. A.

- MONTAJE DE PLANTAS INDUSTRIALES
- CALDERERIA EN ACEROS CARBONO E INOXIDABLES
- SOLDADURAS ESPECIALES
- MECANIZACION
- AISLAMIENTOS INDUSTRIALES

CARRETERA
GRAO - ALMAZORA Km. 1'900

Teléfono 22 32 54 - Apartado 29

GRAO - CASTELLON

TALLERES DEL PUERTO, S. L.

CALDERERIA GRUESA — GRANDES ESTRUCTURAS METALICAS — CONSTRUCCIONES MECANICAS Y MONTAJES EN GENERAL.

CINTAS TRANSPORTADORAS
TOLVAS Y MAQUINAS PARA
ENSACADO DE SUPERFOSFATO

CAMINO DEL SERRADAL, S/N
TEL. 22 55 00 (3 líneas)

GRAO - CASTELLON

(c) Ministerio de Cultura 2007

LA AMPLIACION DEL PUERTO NECESARIA A PLAZO MEDIO

Actualmente se llevan a cabo trabajos de draga en la darsena y antepuerto, donde está prevista la construcción de un atraque de fluidos peligrosos

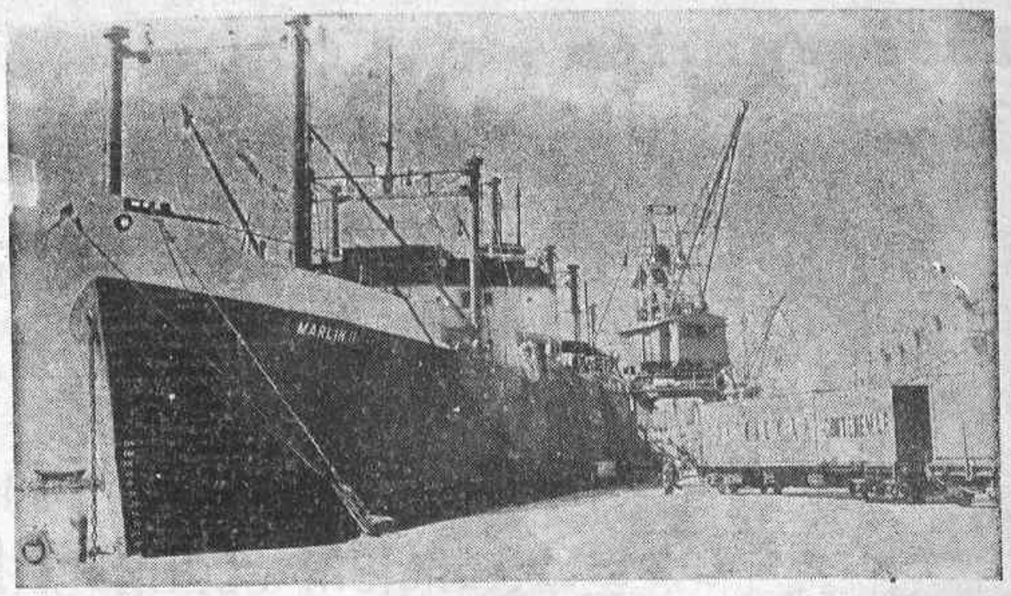

Durante el pasado ejercicio de 1977 el tráfico de mercancías cargadas y descargadas en el puerto de Castellón registró un descenso del 11 por ciento respecto al realizado en 1976, habiéndose situado en 5.767.374 toneladas. Los productos petrolíferos y componentes químicos, con 4.735.153 toneladas, representan el mayor porcentaje de esa cifra total. El tráfico de mercancía diversa se aproxima ya a cerca de 1 millón de toneladas.

NUEVAS OBRAS

Actualmente la Junta del Puerto está llevando a cabo importantes obras de mejora, con una inversión superior a 83 millones de pesetas.

Son dos proyectos: el dragado de la dársena comercial, para restituir su calado a 8 metros y el del antepuerto, donde posteriormente se construirá un atraque especial para fluidos peligrosos en las proximidades del faro. Las obras de dragado cuentan con un presupuesto de 40.335.000 pesetas y las del atraque de fluidos peligrosos de 43 millones, de los que este año está previsto invertir 11 y los restantes 32 el año próximo.

Por otra parte existe el propósito de mejorar las instalaciones mecánicas con la adquisición de cuatro nuevas grúas de seis toneladas, cada una de las cuales tiene un coste estimado de 25 millones de pesetas.

Figuran también cuatro proyectos de obras menores, cuyo presupuesto conjunto supera ligeramente los 20 millones de pesetas: son las obras de iluminación de los muelles de costa y levante —que permitirá trabajar incluso por la noche, con un mejor aprovechamiento de las instalaciones—, pavimentaciones de varias zonas del recinto portuario y traslado de las instalaciones anejas al servicio de señales marítimas —actualmente ubicadas en un muelle comercial— que quedarán montadas en una zona un poco más alejada, junto a las oficinas de la Junta y los talleres, aprovechándose el espacio que dejarán libre para otros usos más apropiados.

Otra de las mejoras introducidas pertenece al puerto pesquero, donde se ha construido un varadero y muelle de reparaciones a flote, con instalaciones mecánicas, en el que se han invertido 51 millones de pesetas. Las obras, terminadas hace algunos meses, están en período de garantía. El nuevo varadero es uno de los más modernos de España y tiene la ventaja de la extraordinaria rapidez con que pueden realizarse todas las operaciones entrada y salida de las embarcaciones que deben ser reparadas, evitándose pérdida de jornadas de trabajo.

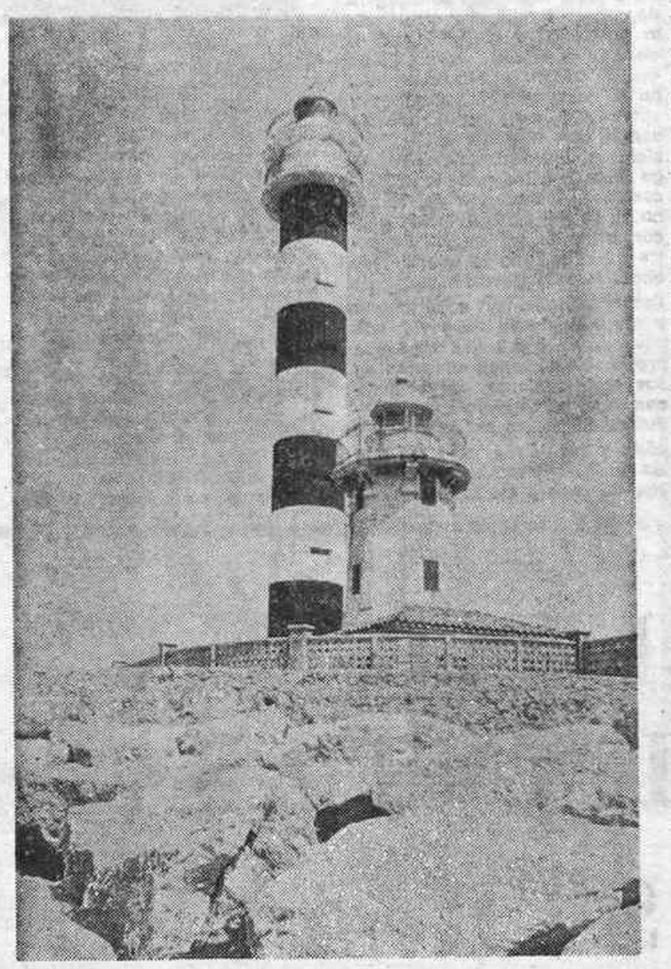

MODIFICACIONES EN EL TRAFICO DE MERCANCIAS

Sobre la situación actual del puerto y las previsiones para el futuro hemos dialogado con el ingeniero-Director de la Junta del Puerto, que nos explica en primer lugar cómo ve la actividad portuaria transcurridos prácticamente los seis primeros meses del año en curso.

— Se está produciendo un cambio sustancial en el tipo de mercancías que estamos manejando. Se exporta menos cemento, sobre todo a causa de que ha entrado el puerto de Valencia en liza y ha habido una autorización para que salga cemento por el de Sagunto, pero sin embargo estamos ganando otros tráficos que hace sólo un año no podíamos pensar que tendrían salida por aquí, entre otros el de hierro y acero. Perfiles laminados, tanto pesados como ligeros, angulares, etc., todo ello dedicado en su mayor parte a la exportación. Precisamente para este año esperamos alcanzar las 50.000 toneladas en esta clase de mercancía.

—¿A qué obedece esto?

—La disminución del tráfico de cemento está claro que responde a la posibilidad de utilizar otros puertos, como Valencia o Sagunto. Respecto a la exportación de los perfiles metálicos es más difícil dar unas razones, pero creo que se debe al aumento general de exportación que registra todo el país, utilizando prácticamente todos los puertos españoles,. Gran parte de esta mercancía nos llega del Norte de España, lo que da pie a pensar que resultaría más cómodo utilizar el puerto de Bilbao o algún otro de los de aquella zona, pero también esos deben estar saturados y hay necesidad de recurrir a otras regiones para sacar la mercancía hacia los mercados mundiales.

LA PEQUEÑA RECESION DE 1977

Como hemos señalado en las cifras anteriores, durante el pasado año el puerto de Castellón sufrió una pequeña recesión en las cifras globales de tráfico de mercancías, después de unos años en que el aumento había sido constante y progresivo. Desearíamos que usted, como ingeniero director del puerto, nos explicara a qué se ha debido ésto.

—Hay que distinguir claramente entre los números totales y la composición de éstos, es decir, ver donde se ha producido la disminución. Efectivamente en el tráfico total sí que bajamos respecto al año anterior, debido a la recesión experimentada en el capítulo de los productos petrolíferos. Pero por el contrario, la mercancía general aumentó, lo que no deja de ser curioso porque siempre se había tenido la impresión de que éste sería un puerto industrial, dedicado fundamentalmente al petróleo y todo lo que se mueve en torno a esta actividad, pero sin embargo estamos ya en una época en que la mercancía general ha adquirido la mayor importancia, hasta el punto de que se mueve mucha mayor cantidad de ésta que de graneles.

—¿Tiene esto un significado positivo para el puerto?

—Sí. Esto es bueno para el puerto, porque se trata de una mercancía más cara en cuanto a su valor intrínseco y gastos de manipulación, y además porque al tratarse de productos más elaborados hemos de tener en cuenta que antes de llegar aquí ha generado más puestos de trabajo para su producción e incluso también para manipularla dentro del recinto portuario.

De cara al futuro ¿cómo cree usted que resultará el año actual?

—Mejor que el pasado, de eso no tenemos ninguna duda. El año pasado debido a la baja que tuvo la refinería, puede decirse que en líneas generales nos mantuvimos, aunque creciera mucho el capítulo de mercancía general. Por otra parte, no precisamente para este año sino a plazo un poco más largo, tenemos

(Pasa a la siguiente)

MARITIMA MALLACH, S.A.
CONSIGNATARIOS DE BUQUES
AGENTES DE CARGA Y DESCARGA
AGENCIA DE ADUANAS
Teléfonos 22 57 12 - 22 18 30
Telex: 6 55 41 Gemap - E
Telegramas Gemapa y Marcasa
Buenavista, 43
GRAO DE CASTELLON

COMISARIADO ESPAÑOL MARITIMO
CERTIFICACIONES DE AVERIAS
TOMAS DE MUESTRAS
CONTROLES DE CARGAS Y DESCARGAS
REPESOS
INSPECCIONES DE TEMPERATURA
APERTURAS DE ESCOTILLAS
PRECINTAJE Y DESPRECINTAJE DE BODEGAS
COMISARIO DE AVERIAS
ANTONIO MALLACH GARCES
Canalejas, 19 - 1.° Teléfono: 22 58 74
Telegramas: COMISMAR
GRAO - CASTELLON

HOSTAL RESIDENCIA
MEDITERRANEO
BAR - RESTAURANTE Y HABITACIONES
DUERMA BIEN, COMA MEJOR, Y...
SEA FELIZ EN NUESTRAS FIESTAS
Avenida Buenavista, 44 - Tel. 222350 GRAO - CASTELLON

LA VALENCIANA
DELEITESE SABOREANDO NUESTOS... INCOMPARABLES HELADOS
Avenida del Puerto, 6 Tel. 226023 GRAO - CASTELLON

(c) Ministerio de Cultura 2007

LA AMPLIACION DEL PUERTO NECESARIA A PLAZO MEDIO

SE ESPERA RECUPERAR ESTE AÑO EL DESCENSO DE TRAFICO DE MERCANCIA REGISTRADO EN 1977

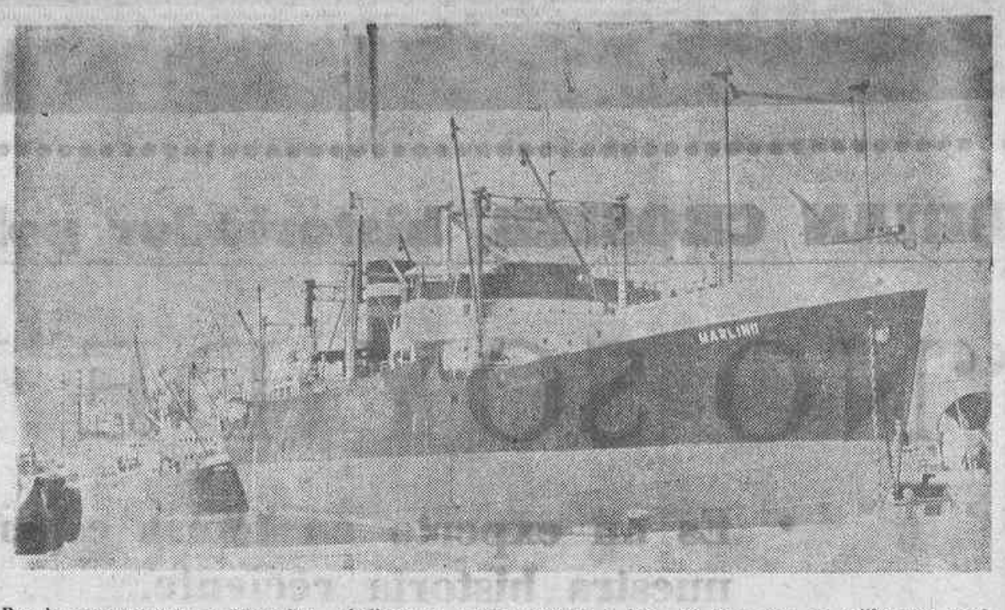

(Viene de la anterior)

que tener en cuenta el proyecto de ampliación de Petromed que va a generar un tráfico intenso de productos que será necesario ampliar en las obras y, más tarde, tendremos que prepararnos para el aumento de producción de la refinería.

PANOMARICA DEL GRAO DESDE EL PUERTO

EL PUERTO SE AUTOFINANCIA

En el puerto las obras de ampilación y mejora de instalaciones son continuas. De aquel viejo puerto que todos conocíamos, prácticamente enfermo, sin prácticamente actividad, con pocos medios de trabajo, hemos pasado a una situación muy distinta. En el recinto portuario la actividad comercial es constante. Las grandes líneas de tráfico de mercancías tienen delegaciones en nuestra ciudad. Y, por otra parte, se han llevado a cabo importantes obras que han servido para crear mejores condiciones de trabajo, ampliar los servicios y zonas de almacén, etc. ¿Con qué ayudas estatales han contado ustedes para eso?

—La financiación de las mejoras introducidas procede exclusivamente de la recaudación que obtiene el puerto por la prestación de sus servicios. Hasta el momento presente para obras y explotación no ha habido necesidad de ninguna subvención estatal. Sin embargo, en el instante en que pensemos en realizar una ampliación del puerto sí que habrá necesidad de ayuda por parte de la Administración. Bueno, para ser exactos debo aclarar que el año pasado nos concedieron una subvención de 5 millones de pesetas, pero no era precisamente para hacer obras sino que era una parte de la dotación económica que el Gobierno destinó para paliar el problema del paro y que nosotros utilizamos en la medida que le he dicho.

—¿Ha quedado pequeño este puerto?

—Si no ha quedado pequeño todavía, creo que en un futuro muy próximo sí que va a quedar. Debemos ir pensando en abordar la ampliación. Tener todos los proyectos y toda la documentación preparada para poderla lanzar en el momento que resulte preciso, que no tardará mucho.

—Actualmente se llevan a cabo labores de draga en la dársena comercial y el antepuerto y dentro de poco se iniciará la construcción del atraque especial para fluidos peligrosos. ¿Todo esto qué significará para el puerto?

—El dragado supone, en primer lugar, mayor facilidad para la entrada de los barcos, y recuperar íntegramente los 8 metros de calado que tenemos en la dársena. Por lo que respecta a sacar los fluidos peligrosos fuera del puerto, al ante-puerto, tiene una doble vertiente: alejar el posible peligro fuera de la dársena comercial y más lejos del casco urbano del Grao, donde cualquier accidente podría generar una catástrofe; en segundo término el dedicar un muelle especial a los graneles líquidos hace aumentar los rendimientos de todos los demás muelles. Por ejemplo, nosotros ahora estamos utilizando un muelle de mercancía general para tráfico de graneles; eso, si pensamos en una racionalización del trabajo, no significa otra cosa sino que lo utilizamos mal, porque se desaprovecha la gran superficie que tiene detrás, grúas y cualquier otro medio que resultaría muy útil en mercancía.

JUAN ENRIQUE MAS

(Fotos: HEREDIO)

¿TIENE YA SU COCHE LISTO PARA ESTE VERANO?

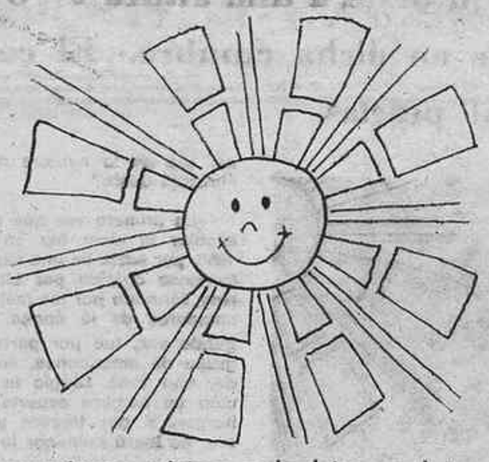

Ha llegado el momento de preparar su coche para el próximo verano, de comprobar su estado y rendimiento.

No espere al último momento.

atención al cliente

Vd. tiene ahora prioridad y, como siempre, la garantía de un trabajo perfecto.

Tráiganos su coche y, en un tiempo mínimo, se lo dejaremos listo y en perfecto estado, para que Vd. disfrute sus vacaciones con él y en completa seguridad.

OPERACIONES

- Verificación del funcionamiento del sistema de ventilación interior.
- Verificación de la carga de la batería, densidad de su electrolito y protección de bornes con vaselina.
- Vaciado y lavado del circuito de refrigeración y llenado con adición de inhibidor contra la corrosión.
- Limpieza exterior del radiador con chorro de aire a presión.
- Verificación del estado y tensado de la correa.
- Control del estado y fijación de manguitos y tubos de goma (refrigeración, calefacción, aire, combustible, recuperación gases cárter, servofreno).
- Engrase de los mandos de acelerador, estrangulador y articulaciones del pedal acelerador.
- Engrase de las bisagras de puertas, de tapa maletero y de capot motor.

Le esperamos en:

AUTOLICA
Ctra. Valencia-Barcelona, km. 67,400
Echegaray, 29
CASTELLON

SERVICIOS OFICIALES:
TALLERES ARNAU
TALLERES AGUSTI
TALLERES AUTOLIVER
TALLERES A. GINER TORRES
TALLERES AUTOMECANICA
TALLERES MOMBASA
TALLERES ESTEVE

CONCESIONARIO DE CHRYSLER ESPAÑA

IMPORTANTE FABRICA DE PRECOCINADOS Y COCINADOS EN GENERAL

Solicita DISTRIBUIDOR en: CASTELLON DE LA PLANA.
Se requiere que posean:::
— Cámaras frigoríficas
— Red comerical con distribución en toda la provincia.
Para contactar, dirigirse por escrito urgente al Sr. Lafuente calle Emilio Ferrari, 27-2.° Centro Madrid-27.
SE CONTESTARAN TODAS LAS PROPUESTAS.

MOTORES TOMOS

"LOS EURO-JAPONESES"

• SEGUROS • DURADEROS
• DE FACIL MANEJO
Y CON SERVICIOS

GAMA: 3 - 4 - 4E - 10E - 18E - H.P.

AGENTE EN VILLARREAL: (Castellón)
AUTONAVES
Avda. de Francia, 6

Calidad Europea... y de precio Japonés

REPRESENTACIONES DEL MAR

REDES — CABLES — PINTURAS

UN SERVICIO COMPLETO PARA EL HOMBRE DEL MAR

MANUEL CHIVA

C. BUENAVISTA, 17 - TEL. 23 23 02

GRAO - CASTELLON

CONSIGNATARIA MEDITERRANEA, S. A.

(COMESA)

(DEL GRUPO DE EMPRESAS "MASIQUES")

CONSIGNATARIOS DE BUQUES — EMPRESA PORTUARIA — TRANSITARIOS — FLETAMENTOS — EMBARQUES PARA TODO EL MUNDO.

Dirección telegráfica: COMESA

Paseo Buenavista, 24, 1.°, 1.ª
GRAO CASTELLON

Telex: 64564 COMQ

Dirección general de la empresa:

BARCELONA «Hijo de José M.ª Masiques, S. A.»
Paseo de Isabel II, núm. 10
BARCELONA - 3

Próxima inauguración línea regular quincenal con Ibiza y Formentera

(c) Ministerio de Cultura 2007

BRIAN CROSIER, historiador polémico

"NO SOY DE LA CIA"

- **Es un experto en temas españoles y conoce al dedillo nuestra historia reciente.**
- **Antes de la muerte de Franco anunció que el papel de Carrillo sería el de moderar al partido comunista.**

No anduvo muy descaminado en sus vaticinios el eminente historiador y analista político Erian Crozier, cuando una mañana de mayo de 1974 accedía a una entrevistas con este servidor en su oficina situada en un edificio del señorial Holborn londinense. Mister Crozier me ofrecería la hospitalaria taza de té, y me hizo una vivisección precisa y acabada de la situación política española a la sazón y la del porvenir.

Cuando me despedí de mister Crozier, un hombre correcto, de facciones correctas, que bien pudiera sentar plaza de maestro de escuela metodistas en el Yorkshire, o de «shopsteward» de una fábrica de Romford, se quedó el dulce regustillo de haber topado con un gran hispanólifo —vamos a postergar las ideologías, allá cada cual— y que mejor, largo y más tendido ha escrito sobre la situación política de nuestro país.

Años más tarde, cuando el «Washington Post» salió a la calle con una delatora lista de señores que habían militado en la CIA, me llevé una decepción. La idea que yo tenía del agente de CIA no cuadraba con la imagen de hombre afable y poco desmarcado que dio aquella mañana Brian Crozier.

Pero esa es una cuestión adyacente. Desgraciadamente, en España nos hemos dejado guiar por el sambenito. Enjuiciemos la obra, dejando al hombre a una parte.

Mr. Crozier era a la sazón presidente del Instituto de Estudios para el Conflicto por él creado, y acababa de publicar un librito muy denso de contenido, que llevaba por nombre «Cambios Revolucionarios en España», y auténtico «vademecum» de orientación para seguir la trayectoria de España en estos cuatro años de cambio.

De acuerdo con el estudio, tres eran las alternativas de salida a la muerte de Franco:

—Revolución.

—Contrarrevolución.

—Continuidad bajo la monarquía.

La última de las alternativas fue la que le pareció a Mr. Crozier más hacedera.

También se preveía que el Rey, en su intento por soldar divisiones entre las dos Españas, y allanar reyertas enraizadas durante siglos, al menos, durante una etapa inicial, ensanchara los cauces de entendimiento con la izquierda. A resultas de ello habría de producirse una especie de vacío, que, en ocasiones, llegaría a desencanto, entre la Corona y la Derecha, pero tenía que ser así. El Monarca, un monarca constitucional, representación del pueblo, habrá de estar con todos y con ninguno.

Predijo lo de Carrillo

Sin embargo, la previsión más sorprendente contemplada por el equipo de exploradores de la política española a cargo del erudito británico fue el nacimiento del cisma PCE-Moscú.

El extrañamiento de Carrillo con Moscú respondía a una necesidad lógica de encuadre y de renovación, pero se trata tan sólo de... ¿un cambio de piel? ¿Una muda de camisa necesaria para asegurar la supervivencia?

Después de todo el PCE tenía en contra una leyenda negra cargándole las espaldas y el líder Carrillo reparó muy atinadamente que para destruir secuelas del pasado era preciso entrar a las masas con una faz democrática, que acepte diálogos y pluralidades.

Según Crozier, otra constante estratégica de los «peces» sería el ataque sistemático contra las fuerzas del capitalismo, así como la penetración ideológica dentro de las fuerzas armadas.

Asimismo, fue descartado el anhelo de un levantamiento revolucionario. Carrillo dejó de acariciar la idea de la huelga general, tantas veces propugnada en sus años de exilio. La suavización inmediata de posturas pondría a Carrillo y algunos sectores de la base del partido lo que se dice frente por frente. A los comunistas ortodoxos, a los marxistas puros del PCE les parecía un disparate.

Tales desacuerdos ya se encontraban reseñados en la prognosis de Crozier, quien adelantaba que no todo iba a ser agua de rosas para el líder comunista. Sus coqueteos con el «establishment» iban a traer de secuela oposición numnatina entre los núcleos más militantes de su hueste. Algunos rompieron el carné, otros acusaron a su jefe de revisionista.

Eso, de tejas abajo. De tejas arriba, o en una órbita mayor, a Carrillo le han saludado los gruñidos del «Pravda» advirtiéndole de los peligros del camino emprendido.

Pero —recuerda Brian Crozier— las suspicacias Carrillo-Moscú datan de antiguo. Se retrotraen a los últimos meses de la guerra civil, cuando el PCE hubo de aceptar «velis nolis» el «diktat» de los agentes del Commitern y del GPU de sesgo proestalinista.

Mister Crozier parece descubrir en el planteamiento una contradicción y se pregunta escéptico si no responderá todo a las exigencias de un montaje previo. Después de todo la duda es libre, y Descartes sobre la «dubitatio methodica cartesiana» puso los plintos del conocimiento convirtiendo al escepticismo en un camino para la Verdad.

¿Qué hay detrás?

Pero en todo caso hay algo que no se puede poner en tela de juicio. Se trata de las pruebas de moderación aducidas por Santiago Carrillo al frente de un partido maduro, estructuralmente una pirámide, pero que dice haber abrazado un sistema de elección pro conductos absolutamente democráticos.

Como buen anglosajón, Crozier asegura no encontrar hilación lógica en semejante comportamiento. Parece ser que detrás de la figura y personalidad de Santiago Carrillo balla todo un misterio. Se trata de una personalidad dual, alternante, no monolítica. La astucia del antiguo tipógrafo de Gijón siembra perplejidad entre los críticos o iniciados en las grandes cuestiones de la política internacional. Quizás el líder del PCE sea un exponente típico de la mente y del corazón del celtíbero, con unos engranajes y unas ruedecillas mentales que actúan de forma muy diferente a —digamos— a las de cualquier anglosajón. Y aquí viene a cumplirse el aserto de que España es imprevisible.

Precisamente en este individudismo del carácter español, según el director del Instituto de Estudios para el Conflicto, es donde se nuclearíza el nacimiento de una porción de dificultades y problemas. Como por ejemplo la atomización de la izquierda en una miríada de corpúsculos. Los comunistas se abren paso en la espesura del bosque político español «cum magna caterva» de siglas y de organizaciones fraccionales, mucho más izquierdistas y radicalizadas que el movimiento comunista mismo.

Las casi solitarias agrupaciones de choque de los años 60 —FRAP, FUDE— de procedencia muy dudosa, se arrejuntaron y en el contubernio lograron parir ahora en los 70 a una prole excesivamente numerosa de anarquistas, ácratas, dinamiteros, sin más ideología aparentemente que la de la goma-2, y el «pin-pan-pun-fuego» de las «mariettas», ardientes, fogosas, pero desorganizadas desde adentro y por eso mismo sumamente vulnerables al exterior. Ellas pueden ser el coladero de los servicios de inteligencia extranjeros. Penden sobre el futuro de España como una espada de Damocles. Buscan la reacción de los militares.

Codo con codo en estas listas de las innumerables —ácratas ceneteros, la triple A y los guerrilleros de Cristo Rey— puede haber agazapados tributarios o moscones de la KGB, la CIA, los M-15 británicos o de los servicios secretos franceses. Hasta se dice que los israelíes, que tienen una de las redes de inteligencia mejor preparadas del mundo, han adentrado en Madrid algunas de sus avanzadillas para saber quien es quien dentro del panal de rica miel. No nos engañemos: en este toma y daca entre los superpoderes que se han convertido las relaciones internacionales prima la información de primera mano y donde sea. También es sabido que el mundo comunista y capitalista han convenido medirse los bíceps en conflictos aislados localizados fuera de su territorio.

Crozier fue certero en sus vaticinios sobre el eventual fracaso de los comunistas en su intento por penetrar en las fuerzas armadas, las cuales, a las órdenes de un Rey liberal, joven, articulado y con un enorme caudal de posibilidades a su alcance, está tratando de poner a España al día, y librarla de cualquier confrontación fratricida, o conato de desestabilización exterior.

La prognosis del historiador y erudito británico fracasa a la hora de evaluar el papel de los socialistas en España, muy importante, como se está comprobando. El nombre de Felipe González apenas si se alude. Todo ello junto a que en el análisis se tiende a seguir una idea excesivamente de derechas no empece para que el análisis sea digno de elogios, por estar elaborado a base de muy profundos y estudiados conocimientos.

En resumen —y a lo que vol— Crozier, sea o no de la CIA, hizo un análisis bandera. Otros eruditos extranjeros gozan en España de mayor fama, siendo peores, y se están forrando de oro con la publicación de sus dichos y veredictos sobre el momento español y en editoriales y publicaciones españolas. El sambenito de pertenecer a la CIA no lo llevan colgando, pero ya se sabe aquel aforismo de «ni son todos los que están ni están todos los que son», puede hechar por tierra la impunidad de tales historiadores.

Antonio PARRA

Un equipo de siete jóvenes españoles

ESCALARAN LOS ANDES PERUANOS

Su objetivo principal, es el Chachraraju oeste, a una altura de 6113 metros.- Sólo en tres ocasiones se ha logrado poner pie en dicha cumbre.- El coste de la expedición asciende a un millón trescientas mil pesetas.

SIETE jóvenes españoles, miembros del Club Alpino Maliciosa de Madrid, van a emprender una expedición allá por el mes de julio a los Andes peruanos. Su objetivo principal es poner pie en el Chachrarajú oeste, que tiene una altura de 6.113 metros. La aventura es bastante difícil y peligrosa. En dos o tres ocasiones sólo ha sido posible pisar la cumbre de el Chachrarajú.

Integran la expedición los siguientes muchachos: Antonio Trabado de la Fuente, de diecinueve años, que es el jefe de la expedición. (Su dedicación habitual, al margen del alpinismo, es la de auxiliar administrativo. Y estudia la carrera de Derecho).

Miguel Angel Vidal González, de 19 años, quien se encargará del botiquín (estudia A.T.S. y Biológicas). Carlos Miguel Gallego Martínez, de 20 años, se ocupará de los reportajes gráficos (es técnico administrativo). Javier Dones Pastor, de 21 años, tiene el encargo de viajes y transportes (estudia para Ingeniero de Montes). Francisco Pavón de la Gama, de 22 años, se ocupará de material individual (es representante comercial). Ignacio Hernández Guerra de 22 años, cuidará de la alimentación. Y por último, Miguel Angel Serrano Miguel, de 23 años, se encargará del equipo colectivo.

En estos momentos se encuentran haciendo los preparativos para realizar la escalada. Estudian todos los pormenores del viaje. Por las tardes, suelen estar en la sede del Club Alpino Maliciosa, planificando marchas. Javier Dones Pastor y Antonio Trabado, nos dan cumplida información de su próxima aventura.

—Este será el primer trabajo en grupo nuestro fuera de Europa, con vistas a hacer en un futuro actividades de mayor envergadura, como puede ser el Himalaya. Y puede servir de estímulo para la gente joven que está empezando. Nosotros también somos jóvenes. Nuestra edad oscila entre los diecinueve y veintitrés años. Hoy por hoy yo creo que es de las expediciones más jóvenes que han salido. La mayoría pertenece al G.A.M.E. (Grupo de Alta Montaña Español) y a la E.N.A.M. (Escuela Nacional de Alta Montaña).

DIFICIL

—¿De quién partió la idea?

—La idea partió de nosotros mismos. Concretamente del jefe de la expedición Antonio Trabado, de Alfredo Esteban (que no irá)) y de un servidor. (Es Javier Dones, quien responde).

—¿Cuál será la fecha exacta de partida y la fecha de regreso?

—Saldremos de Ginebra con dirección a Lima, el día 22 de julio. Estaremos por allí hasta el día 10 de septiembre. Lo que será realmente la escalada durará unos doce días. Después, en una segunda fase escalaremos otra serie de cumbres, a lo largo de ocho días. O sea que después de la realización del objetivo principal, que es el Chachrarajú, se intentará efectuar, en técnico alpina, la ascensión a nevados próximos de cierta dificultad.

—Me comentabais al principio que el Chachrarajú oeste, es muy difícil de escalar. ¿En qué radica su principal inconveniente, su mayor peligro?

—Técnicamente presenta todas las dificultades inimaginables, efectivamente. Hay muchos aludes, muchos desprendimientos de nieve. Este es el más grave inconveniente, creemos.

—¿Quiénes han conseguido poner pie en la cumbre del Chachrarajú oeste?

—La primera vez que se logró escalar la cima fue en el año 1956, por parte de una expedición francesa dirigida por Lionel Terray, formada por los mejores escaladores de la época. La segunda vez, fue por parte de un grupo de americanos, en agosto del año 1964. Dirigía la expedición un hombre experto, Ortenburger. Y por tercera y última vez, se logró culminar la escalada por parte de un americano y una francesa, Bouchard y Marie Meunier, en el año pasado. Ellos abrieron otra vía nueva que hasta ahora es la más difícil de la Cordillera Blanca. Podemos señalar, que otras doce expediciones intentaron realizar esta escalada, pero no lo consiguieron con éxito. En cinco ocasiones se han producido muertes. Es una cumbre que por su fama atrae mucho a la gente.

¿QUIEN PAGA?

—Hay una pregunta inevitable. ¿Quién costea los gastos de la expedición?

—La expedición, está subvencionada por los mismos componentes, por el Club Maliciosa, por la Federación Castellana de Alpinismo, por la Diputación y por ayuda de diversas casas comerciales. Hoy por hoy nadie parece tener pasta para cooperar en estas aventuras.

—¿A cuánto asciende el presupuesto?

—El coste oficial asciende a un millón trescientas mil pesetas. Realmente suponemos que saldrá por menos dinero. Parte del material necesario ya lo tenemos.

—¿Os estáis sometiendo a algún entrenamiento especial? ¿Seguís algún régimen de vida determinado?

—Hacemos un entrenamiento físico general, y luego actividad de montaña. No seguimos ningún régimen determinado de vida, ni ninguna dieta alimenticia especial... En el Consejo Superior del Deporte se nos hizo un reconocimiento médico extenso para ver si había algún impedimento. Afortunadamente estamos en perfecta forma.

Quizás sobre decir, que estos siete montañeros españoles que escalarán el Chachrarajú (corazón de la zona Norte de la Cordillera Blanca, que constituye la mayor altura de los Andes peruanos) se manifiestan completamente optimistas e ilusionados en alcanzar esos 6.113 metros. ¡Suerte!

ELISEO ALBARRAN

(c) Ministerio de Cultura 2007

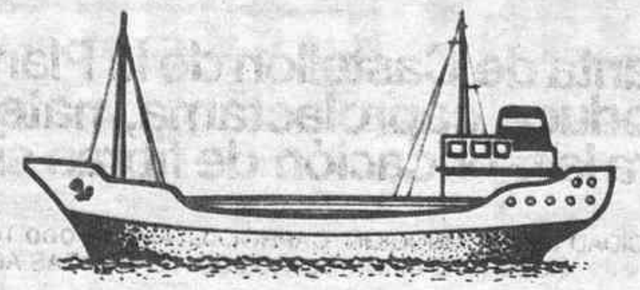
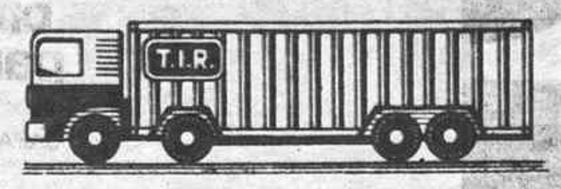

AGENCIA DE ADUANAS

ENRIQUE BELLES BELTRAN

Buenavista, 37 — Teléfono 22 52 50
3 líneas

Despachos de:

IMPORTACION - EXPORTACION
TRANSITOS - CAMIONES TIR - CONTAINERS

Telegramas: BELLESTRAN
GRAO CASTELLON

(c) Ministerio de Cultura 2007

petromed

En su planta de Castellón de la Plana, Proquimed produce caprolactama, materia base para la fabricación de fibras sintéticas.

CAPACIDAD DE PRODUCCION: CAPROLACTAMA 30.000 TONELADAS AÑO
SULFATO AMONICO 140.000 TONELADAS AÑO

proquimed

PRODUCTOS QUIMICOS DEL MEDITERRANEO, S.A.

La refinería del Reino de Valencia: Energía al servicio del país.

CAPACIDAD DE REFINO ACTUAL: 4 MILLONES DE TONELADAS/AÑO
AMPLIACION AUTORIZADA: 4 MILLONES DE TONELADAS/AÑO ADICIONALES

Castellón de la Plana

Rinden homenaje a la vocación marinera de el Grao en las fiestas de San Pedro

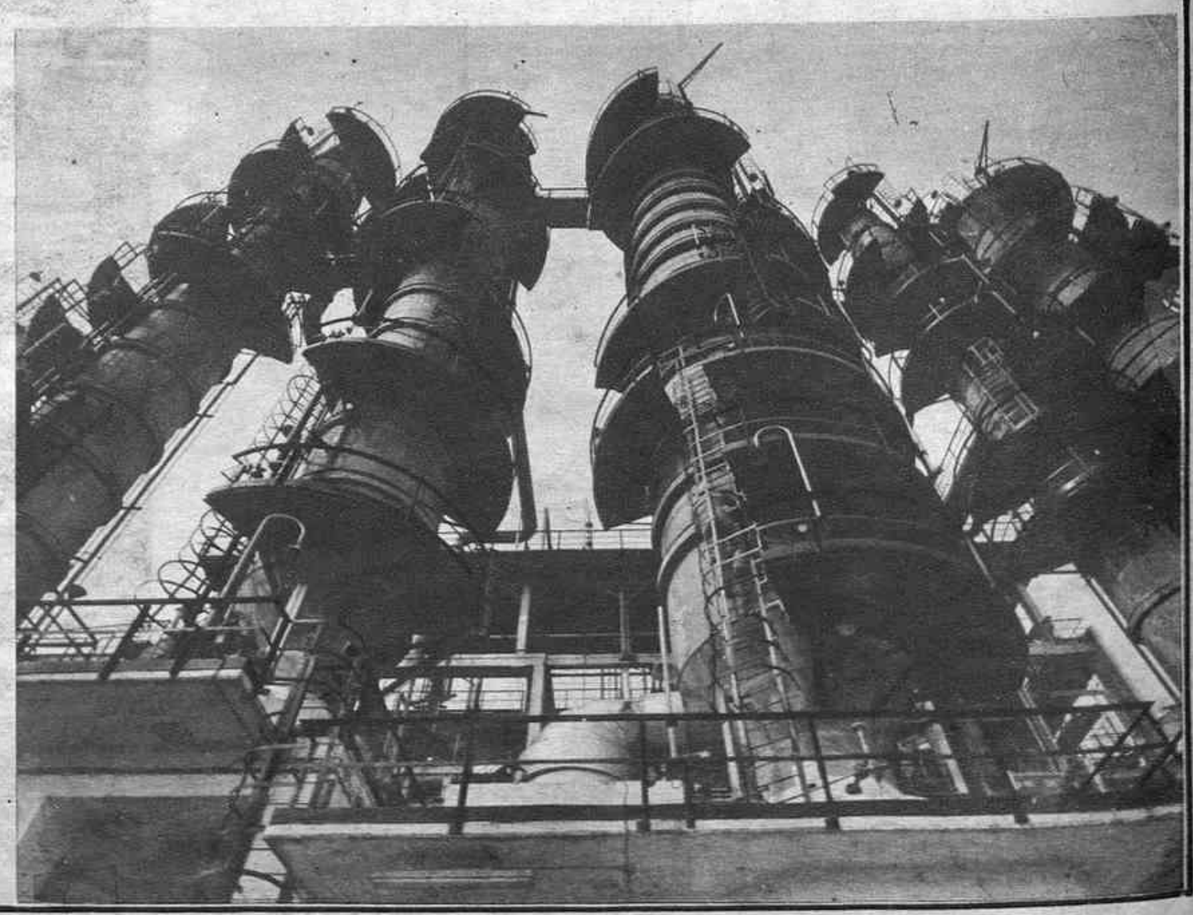

PETROLEOS DEL MEDITERRANEO, S.A.

HERMANOS COLOMER S
Huecograbado Villarreal

(c) Ministerio de Cultura 2007