

# LA PRENSA

ALCARRENA

AÑO IV \* Número 939

Director: Francisco J. PEREZ DE ALMENARA

Miércoles, 26 de Diciembre de 1984 \* 30 Ptas.

## HOY SE CELEBRA EL ULTIMO PLENO DEL AÑO

(Página 10)

FUTBOL

## 3-0, EL DEPORTIVO SE DESHIZO FACILMENTE DEL ALCAZAR

(Páginas 12 y 13)

## PEÑALVA, BOLETIN DE LA ASOCIACION CULTURAL DE CHILOECHES

(Página 4)

El sector más  
afectado por el  
paro es el  
correspondiente  
a los jóvenes que  
buscan su primer  
empleo

## EL PARO EN NUESTRA PROVINCIA, POR DEBAJO DE LA MEDIA NACIONAL

(Página 9)



SIGÜENZA

## MOCION DEL GRUPO SOCIALISTA SOLICITANDO LA INFORMATIZACION DEL AYUNTAMIENTO SEGUNTINO



● LA OPOSICION HA PRESENTADO, PARA SU ESTUDIO EN PLENO OTRAS DOS MOCIONES RELATIVAS AL ARREGLO DE LA CARRETERA GU-114 DE ALCOLEA DEL PINAR A ARANDA DE DUERO Y SOLICITANDO LA EJECUCION DE LOS ACUERDOS SOBRE LA MOCION DE LA TRAJIDA DE AGUAS DE HORNA, APROBADA POR UNANIMIDAD EN EL PLENO DEL 29 DE JUNIO

(Página 5)



HIDROELECTRICA ESPAÑOLA

# RED COMERCIAL

Provincia, localidad, dirección y código postal	Teléfono Comercial	Teléfono Incidencias	Provincia, localidad, dirección y código postal	Teléfono Comercial	Teléfono Incidencias		
GUADALAJARA Guadalajara (Capitán Luis Pizaño, 11. 19001 Guadalajara) (911)	21 29 50 21 29 08	21 15 94	Humanes (San Roque, 14) Sigüenza (Alfonso VI, 2)	85 01 72 39 07 43	21 15 94 21 15 94		
<b>ALBACETE</b> Albacete (Pablo Medina, 6 y 8, 02005 Albacete) (967) Almansa (F. García Lorca, 7) Hellín (Alfonso XIII, 23) La Roda (General Dávila, 1) Villarrobledo (Barcelona, 12)	22 82 00 34 10 93 30 00 17 44 14 12 14 00 81		<b>MURCIA</b> Pozuelo de Alarcón (Reina Mercedes, 15) Rascafria (Calvo Sotelo, 25) San Lorenzo El Escorial (Gral. Sanjurjo, 22) Torrejón de Ardoz (Sevilla, s/n.) Torreledones (Colonia Vergara, s/n.) (968)	212 17 40 715 37 49 869 32 67 896 12 25 675 17 59 859 01 24			
<b>ALICANTE</b> Alcoy (Entenza, 84) Alicante (Calderón de la Barca, 16, 03004 Alicante) Benidorm (Antonio Ramos Carratalá, 18) Denia (Valencia, 36) Elche (del País Valenciano, 19) Elda (Santa Bárbara, 1) Ibi (18 de Julio, 1) Jávea (La Merced, 4) Novelda (San Pascual, 6) Orihuela (Constitución, 6) San Juan (Club del Mar Playa de San Juan) Torrevieja (Orihuela, 13 y 15) Villena (Virgen, 26)	20 21 33 85 44 91 78 01 20 44 26 06 38 36 62 55 24 42 79 11 84 60 01 96 30 26 43 16 20 20 71 16 00 80 23 00		<b>TERUEL</b> Manzanera (Ariño, 106) Rubielos de Mora (Ctra. Noguera, s/n.) (925)	41 10 87 80 00 57 70 09 90 50 55 00 76 07 54 78 00 48 46 53 11 61 07 87			
<b>CACERES</b> Navalmoral de la Mata (Regto. de Argel, 2) (927)	53 04 04		<b>TOLEDO</b> Gálvez (Ctra. de Cuerva, s/n.) (925) Los Navalmorales (Los Alfares, 13) Oropesa (Carlos Caamaño, 10) Quintanar de la Orden (Ctra. Villanueva, 3) Sonseca (Rosario, 15) Talavera de la Reina (Capitán Luque, 11) Toledo (Méjico, 3, 45004 Toledo) Torrijos (del Pilar, 1) (96)	40 07 04 40 40 62 43 03 38 18 00 33 38 01 72 80 69 00 22 27 50 76 08 71			
<b>CASTELLON</b> Alcora (Castellón, 11) Benasal (Manuel Matutano, 15)	47 14 00 47 17 00 30 00 97 51 01 90		<b>VALENCIA</b> Alaquas (Mallorca, 10) Albaida (Leonardo Bonet, 3) Alfafar (Vicente Blasco Ibañez, 21) Alfamei (Cervantes, 63 bis) Almusafes (Ctra. Almusafes-Benifayó) Ayora (de los Alonsos, 5) Alzira (Ctra. Corbera, s/n.) Betera (País Valenciano, 70) Buñol (de la Hoya, s/n.) Burjassot (Francisca Navarro, 2) Canals (José Antonio, 6) Carcaixent (La Missa, 5) Carlet (Balaguer, s/n.) Chiva (Blasco Ibañez, 2) Cullera (Antonio Berenguer, 9) Enguera (Ayora, 7) Gandía (Ferrocaril de Alcoy, 120) Liria (Gerardo Ferrando, 2) L'Olleria (Font Nova, 1) Massamagrell (Progreso, 6) Meliana (Julio Benlloch, 24) Oliva (San Carlos, 4) Ontinyent (Dos de Mayo, 103) Paterna (Ejército Español, s/n.) Puerto Sagunto (Cid, 4) Quart de Poblet (Villalba de Lugo, 4) Requena (San Agustín, 10) Ribarroja (En proyecto. Paralela Ctra. Villamarchante) Sagunto (Ordóñez, 16) Silla (San Vicente, 46) Sueca (Escultor Beltrán, 24) Tabernes de Valldigna (Ctra. Tabernes-Liria, km. 3) Torrent (Lope de Rueda, 12) Utiel (Nicolás Ruiz, 17) Valencia (Barraca, 53, Grao, 46011 Valencia) Valencia (Burjasot, 87, 46009 Valencia) Valencia (General Urrutia, 9, 46006 Valencia) Valencia (Isabel la Católica, 12, 46004 Valencia) Valencia (del Cid, 7, 46018 Valencia) Villar del Arzobispo (Vicente Aparcio, 37) Xàtiva (Selgas, 62)	33 80 62 (ext. 8) 21 54 55 21 54 66 67 13 50 60 05 97 11 00 56 42 00 43 66 18 99 52 08 03 45 00 61	(009) 294 33 14 75 33 17 91 30 00 67 (009) 3 11 00 11	150 57 62 239 03 34 375 24 50 242 08 49 178 20 46 219 11 05 241 83 61 160 04 57 250 09 56 363 83 97 224 02 15 243 01 05 253 10 36 252 07 51 152 00 65 222 46 47 286 60 62 278 14 76 220 06 80 144 00 59 159 00 57 285 00 53 248 02 48 158 27 20 247 02 21 154 01 11 230 08 75	
<b>CUENCA</b> Belmonte (Osa de la Vega, 2) Motilla del Palancar (Ctra. de Madrid, 65) San Clemente (Albacete, 1) San Lorenzo de la Parrilla (José Antonio, 19) Tarancón (Mora Encantada, 38)	888 07 88 888 26 28 652 34 07 652 57 07 868 01 62 868 00 25 850 18 32 850 27 11 845 11 03 868 80 17						
<b>MADRID</b> Alcalá de Henares (José Cebrián, 2) Alcobendas (Empecinado, 9) Buitrago del Lozoya (Pilar Primo de Rivera, 6) Collado-Villalba (Generalísimo, 67) Colmenar Viejo (Colmena del Cura, 13) La Cabrera (La Barrera, s/n.) Las Rozas (Ctra. de Majadahonda, s/n.) Los Molinos (Miguel M. Boneta, s/n.) Madrid (Claudio Coello, 53, 28001 Madrid) Madrid (Padilla, 88, 28006 Madrid) Madrid (Castellana, 203, 28046 Madrid) Madrid (Monforte de Lemos, 159, 28029 Madrid) Madrid (Fernando el Católico, 86, 28015 Madrid) Madrid (Peñuelas, 15, 28005 Madrid) Madrid (Antonio Leyva, 86, 28019 Madrid) Miraflores de la Sierra (Pío López, 17)	850 05 97 11 00 56 42 00 43 66 18 99 52 08 03 45 00 61	(966) (009) 294 33 14 75 33 17 91 30 00 67 (009) 3 11 00 11					



ES UNA INFORMACION DEL SERVICIO COMERCIAL DE HIDROELECTRICA ESPAÑOLA

región región región región

**JOSE BONO Y JAVIER DE IRIZAR ASISTIERON EN MADRID A LA ACTUACION DE JESUS SANZ REMIRO**

El presidente de la Junta de Comunidades de Castilla-La Mancha, José Bono, y su esposa, Ana Rodríguez, asistieron días pasados en el teatro Real de Madrid a la actuación del bajo de ópera castellano-manchego, Jesús Sanz Remiro, que interpretó el Tedeum de Anton Bruckner. José Bono que iniciaba así sus actividades navideñas, ocupó el palco de honor, junto al presidente del Parlamento regional, Javier de Irizar, y los consejeros de Educación y Cultura, y Transportes y Comunicaciones del ejecutivo autonómico, José María Barreda y Alfredo Arija, respectivamente.

Jesús Sanz Remiro que acaba de recorrer su comunidad autónoma con un ciclo de ópera y



zarzuela, estuvo acompañado de la orquesta de Radiotelevisión Española, dirigida por Miguel Ángel Gómez Martínez.

Jesús Sanz Remiro es natural de Peralejos de las Truchas.

**EL GRUPO POPULAR PREGUNTA POR EL SUMINISTRO DE ENERGIA ELECTRICA A ZONAS DE REGADIO DE ALBACETE**

Los diputados por Albacete, pertenecientes al grupo parlamentario popular José Rieta, Agustín Lorenzo, Gumersindo Navarro y Franciscmo Ballesteros han formulafo al Consejo de Gobierno de Castilla-La Mancha una pregunta sobre el suministro de energía eléctrica a zonas de regadío, que será respondida por escrito.

En este sentido, cabe destacar que durante el pasado verano, se denunciaron el provincia de Albacete deficiencias en el suministro de energía eléctrica a diversas zonas de regadío, con los consiguientes problemas que ello ocasiona. Preguntan lo siguiente:

¿Conoce el Consejo de Gobierno las deficiencias en el suministro de energía

eléctrica a algunas zonas de regadío de Albacete durante el verando de 1984?

¿Que medidas se han tomado por el Consejo de Gobierno para evitar que deficiencias en el suministro de energía eléctrica afecten a los regadios de la provincia de Albacete, de cara al futuro?

**CENTROS COMARCALES DE SANIDAD**

Por otra parte, el diputado del grupo popular por Ciudad Real, Luis Toledano ha realizado una pregunta sobre los centros comarcales de Sanidad, en donde explica los siguientes antecedentes:

En la actualidad y según el mapa sanitario

provincial, Almadén en encuentra perfectamente definido como cabecera de Comarca, aún cuando en la misma no existe ningún centro sanitario, a pesar que su población comarcal oscila sobre los 22.000 habitantes.

La distancia desde los diferentes puntos de la comarca, incluido Almadén de la Provincia de Ciudad Real en los planes de los Centros Comarcales de Sanidad?

¿En caso afirmativo, de que servicios médicos se va a dotar el referido centro y cuál es la fecha prevista para su puesta en funcionamiento?

**GRAN PREMIO**

**CAJAMADRID  
SORTEA  
40 PEUGEOT 205 GL**

Ya está todo dispuesto para el Gran Sorteo de la Caja de Ahorros de Madrid. 40 Peugeot 205 GL como éste le esperan. Prepárese. Ponga a punto sus ahorros y gane el Gran Premio de la Caja de Madrid.

Infórmese en su Sucursal.



**CAJA DE AHORROS Y MONTE DE MADRID DE PIEDAD**  
**cajamadrid**

ABE 26/11/84



provincia provincia provincia provincia

**32 NACIMIENTOS PARTICIPARON EN EL CONCURSO DE BELENES DE CHILOECHES**

El pasado día 23, se falló el concurso de Belenes organizado por la Asociación Cultural de Chiloeches, y en el que han participado un total de 32 obras, belenes de todo tipo que fueron premiados con una figura del nacimiento a cada uno de los participantes. Tras estudiar los trabajos, el

jurado acordó conceder los siguientes premios:

— Primer premio para el belén de Luis Monge Corral.

— Segundo Premio para el nacimiento de María Angeles Inglés de Roa.

— Y tercer premio, fue

otorgado a José Vera.

**PREGON EN ARCHILLA**

Por otra parte, informar de la visita del Coro juvenil de Chiloeches a Archilla, un pequeño pueblo de nuestra provincia, que

cuenta con un censo de tan sólo 12 habitantes. Sin embargo, vecinos de pueblos de alrededor se concentraron en la localidad para escuchar los villancicos que entonaron este Coro Juvenil formado por unas 15 personas

aproximadamente. Posteriormente, se pronunció el pregón navideño, que corrió a cargo de Pedro de Lucas Castillo.

El coro Juvenil de Chiloeches acudirá en esta semana, con idéntico motivo, a la localidad de Mondejar

**VISITA AL ASILO DE ANCIANOS**

Como todos los años, el Coro Juvenil de Chiloeches, acudió el día 24, día de Nochebuena, al Asilo de Ancianos de Guadalajara, siendo este uno de los actos más emotivos que realiza el citado coro durante la Navidad y que ya viene siendo tradicional. Así mismo, el grupo de jóvenes entregó al asilodiferentes obsequios que habían recogido en el pueblo para los ancianos y les cantaron villancicos y hasta jotas.

**PEÑALVA, BOLETIN INFORMATIVO**

Ha salido a la luz pública el primer número del boletín informativo que realiza la Asociación Cultural Amigos de Chiloeches, y que lleva por título "Peñalva". En este mismo, se informa de la composición de la nueva JUNTA Directiva de la Asociación Cultural y diferentes noticias relacionadas con deporte, próximas actividades de la Asociación y noticias breves. Enhorabuena y esperamos ver muchos números más de Peñalva. Entre las próximas actividades de la asociación Cultural Amigos de Chiloeches cabe destacar un cursillo navideño dirigido a la Mujer, teatro infantil que se celebrará en el mes de enero y otras actividades, amén de las ya informadas sobre el concurso local de belenes, y concurso de tarjetas navideñas, ya realizados.

*Lotería del Niño.*

**REGALO SOBRE REGALO.**

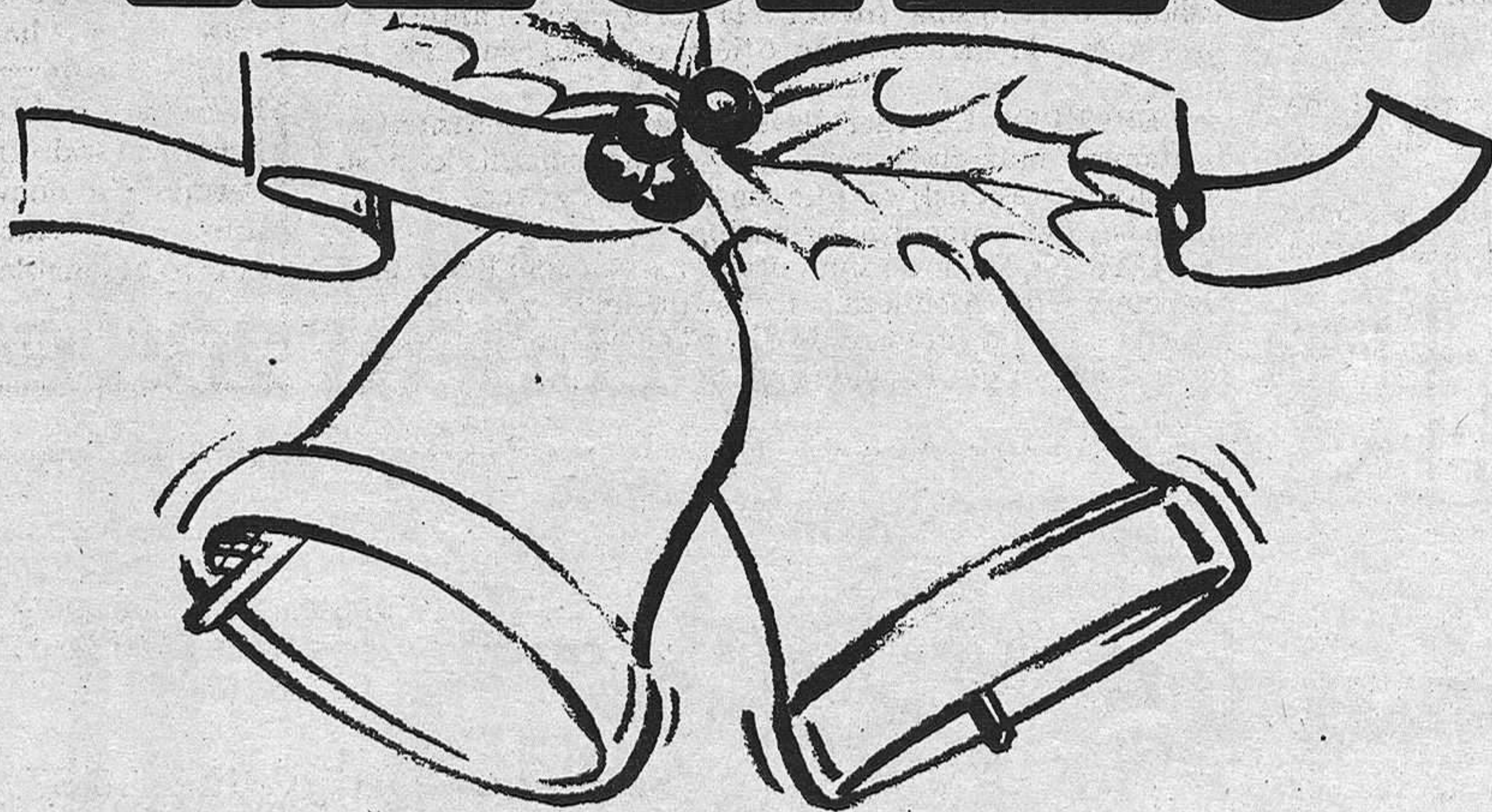

**26 de Diciembre - 3 de Enero.**  
Lotería. Regalos. Y muchos premios.

Llega la Navidad. Y un año más, la Caja de Ahorros de Zaragoza, Aragón y Rioja lo celebra premiando el ahorro. Con más regalos. Algo sonado. Ven a la Caja entre el 26 de Diciembre y el 3 de Enero, y suscribe una Lámina Ahorro-Navidad por 15.000 pts. En el momento recibirás una participación para la Lotería del Niño, un obsequio y un sobre sorpresa. Para ganar muchos premios.

Y el 2 de Marzo la Caja abonará en tu cuenta el importe de la Lámina. No te lo pierdas y ven a la Caja. Para dar la campanada.



**DE AHORROS DE ZARAGOZA ARAGON Y RIOJA**

*Tu Caja. Con toda seguridad.*

**LEA**

**LAPRENSA**

—ALCARRERA

**SU DIARIO**

provincia provincia provincia provincia

**EL GRUPO SOCIALISTA SOLICITA INFORMATIZAR EL AYUNTAMIENTO DE SIGÜENZA**

Un total de tres mociones ha presentado el grupo socialista del Ayuntamiento de Sigüenza para su debate en pleno. Exactamente en la primera de ellas solicitan la información del Ayuntamiento seguntino. Otra se refiere al arreglo de la carretera GU-114 y la última versa sobre una moción de traida de aguas de Horna que fue parobada en su día, por lo que se solicita la ejecución del citado acuerdo.

A continuación pasamos a detallar las citadas mociones:

**INFORMATIZACION**

Hemos sido informados ofiacialmente y nos hemos enterado de que ha causado baja por jubilación Florencio Monge Escribano, quien hasta ahora venía desempeñando trabajos administrativos en las Oficinas del Ayuntamiento.

Igualmente nos hemos enterado que en días próximos causara baja también por jubilación el Depositarios de la Corporación, Jesús de la Concepción Agustín, y el Empleado Francisco Gandul.

Ante esta situación, el Grupo de Concejales Socialistas estiman que se debería Informatizar el Ayuntamiento con las nuevas tecnicas y equipos de ordenadores, que lleven la contabilidad al día así como la facturación de los diversos servicios que se prestan a los ciudadanos.

El grupo no duda que es una ocasión ideal para que al mismo tiempo que mejorar los servicios pueda disminuir en parte la excesiva plantilla que hay en las oficinas sin perjuicio alguno de los empleados que hasta ahora la componen.

Por todo lo anteriormente expuesto considera que debe tomar la Corporación los acuerdos siguientes:

—Recabar información ante diferentes empresas de Informática para que faciliten documentación sobre los equipos, programas y costos de los mismos y Ayuntamientos donde los tienen instalados.

—Consultar a los Ayuntamientos similares al de Sigüenza sobre el funcionamiento y costo de estos servicios.

—Facilitar cursos de formación a las empleadas, para que se impongan en las nuevas tecnicas antes de que se jubilen los empleados actualmente en servicio.

—Solicitar prestamos y subvenciones ante los diferentes Organismos a fin de diversificar los costos en varios años.

**CARRETERA GU-114**

El grupo socialista tiene conocimiento que con fecha 4 de junio de 1984 fueron enviados a la Subdirección General de Construcción y Explotación de Carreteras de Madrid, los proyectos de la Carretera 114 Gu de Alcolea del Pinar a Aranda de Duero. puntos Km. 21.45 al 45,63 y 47,60 al 51,56 Sigüenza-Imón-Cercadillo-Atienza, quien a su vez los trasfirieron a la Comunidad Autónoma Castilla-La Mancha con fecha 19 de Enero del presente año.

Por tal motivo y viendo el mal estado actual de la mencionada Carretera, nudo importantísimo con Aranda de Duero y que no dudamos tendría mayor tráfico si el firme de la misma estuviera en mejores condiciones, pide a la Corporación tome el acuerdo siguiente:

INstar a Gregorio Sanz Aguado, Consejero de Política Territorial de la Junta Comunidades Castilla-La Mancha, para que en los Presupuestos del año 1985 sean incluidos los proyectos de los tramos de la carretera arriba mencionados.

**TRAIDA DE AGUAS DE HORNA**

Los concejales representantes del Partido Socialista Obrero Español, en el Ayuntamiento de Sigüenza, y amparandose en lo dispuesto en los artículos 361 de la Ley de Regimen Local, y el 223 del Reglamento de Organización y Funcionamiento, solicitan se ejecuten los

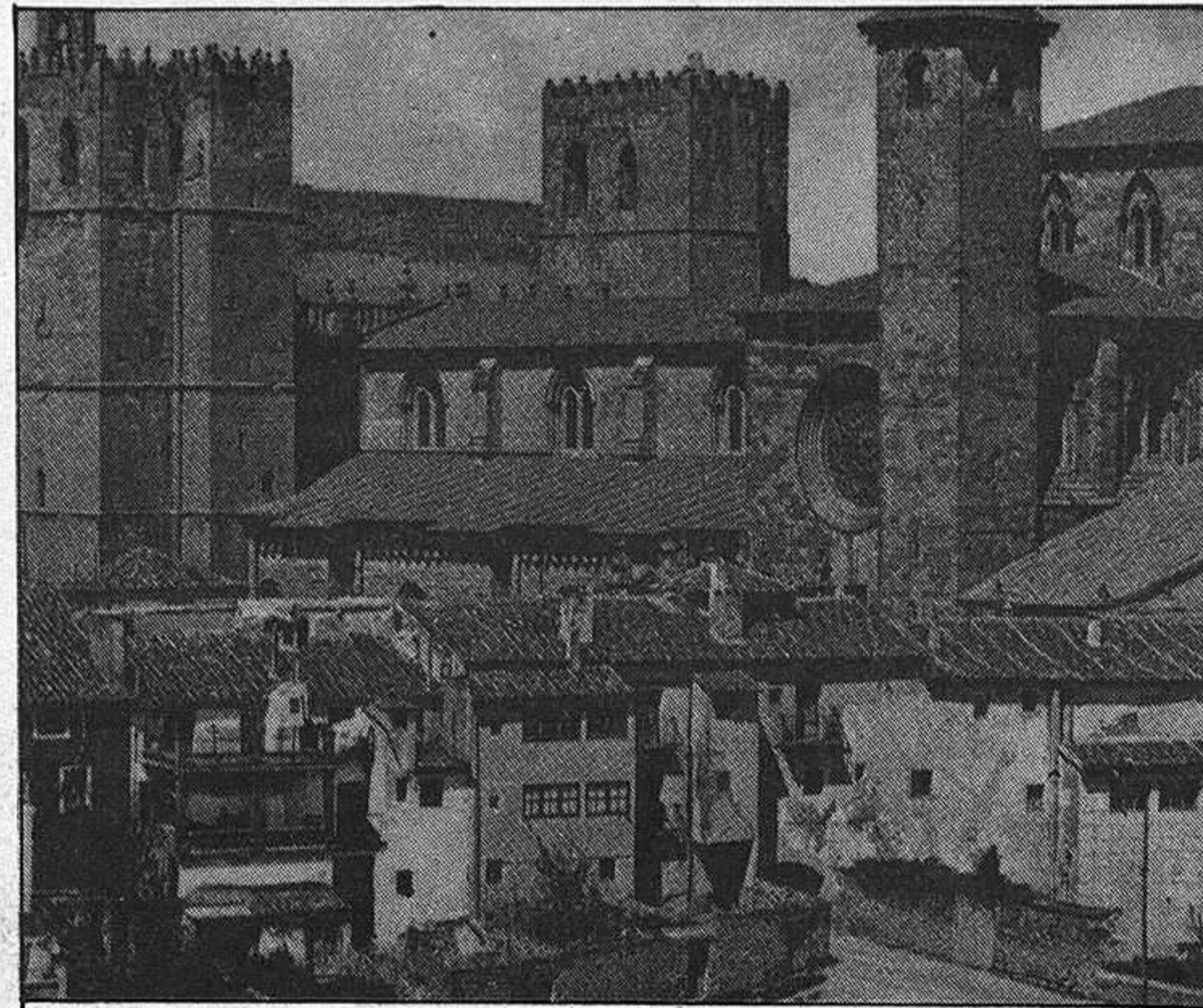

acuerdos que sobre la moción de la traida de aguas de Horna, presentados al Pleno de la Corporación el pasado día 29 de Junio del 84 y que fue aprobado por unanimidad de todos los miembros.

Después de aceptar algunas matizaciones quedo así:

**PRIMERO:** Que se tomen las medidas oportunas para verificar y comprobar si con caudad suficiente en Horna nos llegan a Sigüenza, los 53 L/Segundo calculados invitando a los Sres. Ingenieros encargados de la obra D. Arturo Carpintero y D. Alejandro Ibañez, a la comprobación de los datos. Debera solicitarse la ampliación a la Dirección de Obras Hidraulicas.

**SEGUNDO:** Por se una obra de gran envergadura y de grandes beneficios para Sigüenza, una vez comprobada la calidad de la misma, invitar a la Corporación anterior y proceder a la inauguración oficial que todavia no se ha hecho.

**TERCERO:** Entregar llaves de arquetas y casillas al fontanero municipal para que pueda cumplir con su trabajo profesional ya que hasta ahora carece de las mismas y de la menor información.

**CUARTO:** Dejar de suministrarnos agua del Pozo de la Carretera de Alcuneza, si es posible, ya que nos ahorraremos un monton de dinero al evitarnos los gastos de energia por el vación de aguas.



Si en realidad son ciertas las manifestaciones del gran escritor Camilo José Cela, quien en la noche del pasado viernes, -en el transcurso de la cena en donde se dieron a conocer los ganadores de los premios Provincia de Guadalajara-, afirmó que el próximo año realizaria un nuevo "viaje a la Alcarria", estamos de suerte porque significará

que nuestra provincia, Guadalajara, será noticia y será dada a conocer de la mano de tan genial "invetor de palabras". como se autodeonminaba en "La Colmena". Evidentemente, Camilo José Cela ha sido conocido mundialmente por su famoso "Viaje a la Alcarria" y a través de esta obra, han sido muchas las personas que han conocido, sin haberlas vivido, nuestras tierras. Un nuevo libro sobre el tema daría mucho que hablar.

ANTENA

**LEA**

**LA PRENSA**  
—ALCARREÑA

**SU DIARIO**

  
**unicef**  
Fdez. Iparraguirre, 12. 2.º.  
Tel.: 23 29 86.  
**GUADALAJARA**

**nueva oficina, s.a.**

**Santiago RODRIGUEZ COSTA**

- Boutique de Informática (Hardware y Software)
- Distribuidora material de Oficina e Informática
- Mobiliario de Oficina

Avda. del Ejército, 21

Teléf. 22 56 87 GUADALAJARA

# opiniones ajenas - cartas al director

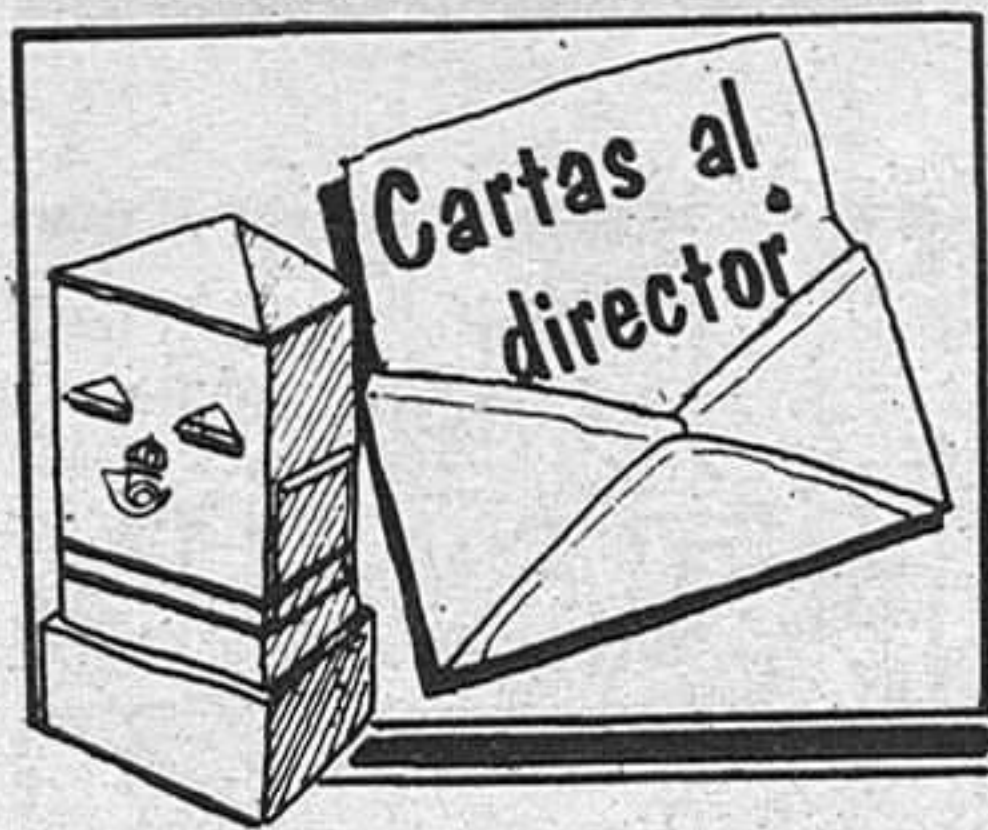

## LAS CONFERENCIAS SOBRE MUSICA

Sr. director: ruego sea publicada la siguiente carta en su periódico. No es más que un comentario sobre la conferencia titulada "Influencia de la música en la sociedad actual" que fue llevada a cabo por el señor Angel Gollanes Rubio en el "Edificio Negro" el pasado día 18 de diciembre.

Lo primero diré que no pude asistir más que a la última parte de ella, de lo cual me alegro, porque si no habría sido fatal para mis nervios.

El señor en cuestión demostró una ignorancia supina en cuanto a música se refiere. No entiendo como una persona que ha realizado unos estudios pueda tratar un tema como la música de una forma tan superficial, a menos que él mismo no haya sabido profundizar en la misma.

Para no extenderme demasiado, sólo enumeraré algunas de las barbaridades desprendidas de la charla:

-El conferenciante dejó ver un desconocimiento total de lo que es el dodecafonismo.

-Nombres como Wagener, Stravinsky, Mahler o Bartók únicamente los conocía de oídas.

-No entiende la comunicación existente entre un director de orquesta, la misma orquesta y la obra que se está interpretando en un momento dado.

Realmente, yo no discuto que este personaje entendiese de sociología, pero lo que es de música no tenía ni la más remota idea.

Otra de las barbaridades que dijo fue algo así como que la obra de Wagner y Mahler había muerta. Esto lo calificó de opinión subjetiva suya. Le preguntaría yo si de verdad conoce la obra, no sólo de estos dos compositores, sino de cualquier otro. ¿Cuánto tiempo habrá dedicado este señor a escuchar música en toda su vida? Entiéndase, a escuchar música, no a oirla mientras lee un libro o mientras se afeita.

Cualquiera que tenga el más mínimo conocimiento de arte tendrá claro que, de la misma forma que tampoco lo hará. La verdadera obra de arte existe siempre y es siempre que no es capaz de comprenderla. La obra de arte es algo muy serio. Es producto del amor que existe entre el artista y su arte, y nadie que sea incapaz de entender esto puede permitirse el lujo de opinar de ella.

De la misma forma que hay comunicación entre el poeta y la poesía la hay entre el músico y la música porque la vena artística es la misma para todas las artes.

Y, para concluir, una súplica: Hagan el favor, señores sociólogos políticos, dedíquense a sus quehaceres y dejen en paz (la música sobre todo, a la

que tanto daño se hace últimamente) del cual se hayn tan distanciados.

Un atanto saludo.

Rafael-Juan  
POVEDA JABONERO

## FUTBOL SALA: SE COLMO EL VASO

Muestro el total desacuerdo con los directivos nombrados a dedo de la Delegación Provincial de Fútbol sala, por su mala organización en general y la falta de preocupación e interés de seguimiento de la competición del Campeonato Provincial de Fútbol-Sala de Guadalajara.

Ellos mismos se han puesto sueldo. El señor Largacha se ha nombrado presidente de la Delegación de Fútbol-Sala EN Guadalajara y cobra 25.000 pesetas al mes. Julián hace las veces de secretario y cobra 15.000 pesetas y el señor Medina, con un sueldo de 10.000 pesetas. Al parecer, estos señores nombran un entrenador o seleccionador provincial y le asignan 5.000 pesetas por partido. Según comentarios, el señor Morales fue nombrado seleccionador provincial y al parecer, nunca dirigió ningún partido de fútbol sala.

En el capítulo de presupuesto de la temporada 83-84, un caso curioso: figuran 100.000 pesetas en gastos de árbitros, según me apuntan que fue destinado a pagar el equipamiento de los árbitros, y esto no es cierto ya que gran parte de los árbitros se pagaron su ropa.

Por todo esto y más que de momento no viene a cuento, los delegados de Lovable, I. Corral y Banesto han convocado una reunión de delegados de clubs y se pusieron al

habla con Fernando Planelles, y en un principio le autizó a hacer la reunión en el Patronato Deportivo Municipal (Edificio Negro) para el viernes 14 de diciembre de 1984 a las 20 horas. Después de mandar la notificación a todos los delegados el miércoles 12 de diciembre, Fernando Planelles comunicó a los delegados que no podía celebrarse la reunión en el Patronato Deportivo, por celebrarse una actuación de recital de guitarra, que tendrían que trasladar la reunión al palacio de la Cotilla, quedándose encargado de colocar un cartel en el Patronato anunciando el cambio de sitio y que igualmente informaría a todos los delegados por teléfono. Pues bien, según los delegados ni se puso el cartel ni se les comunicó nada por teléfono, por lo que sólo se reunieron 15 delegados de club, de los cuales nueve eran de la División de Honor, no habiendo, por tanto, números de delegados suficientes. Se tomaron,

sin embargo, los siguientes acuerdos:

1.-Recoger firmas de todos los delegados, para pretestar y pedir la dimisión de la actual directiva Provincial de Fútbol-Sala.

2.- Si se reúnen las firmas suficientes, el cincuenta por ciento más uno, se marcharán directamente a la Federación Nacional de Fútbol-Sala.

3.- En caso que no se tomen medidas al respecto en favor de los Clubs, se dará de plazo hasta el día 12 de enero de 1985 para tomar una solución, ya que de lo contrario toda la División de Honor, a excepción de Lusmay, están dispuestos a organizar una huelga que consistiría en no participar en la competición de Fútbol-Sala.

A.C.A.

## LA PRENSA

-ALCARREÑA

Redacción y Administración: C/ Cogolludo, 36. Teléfonos: 22 48 03, 22 85 97  
Teléfonos: C/ Las Flores s/n. Marchamalo. Teléfono 23 08 03

DIRECTOR: Francisco Javier Pérez de Almenara  
DIRECTORA TITULADA: Ana Amador Sastre

REDACTOR: F. Javier Fernández Carvajal

DIAGRAMACION Y DISEÑO: Esther Rubio



Enis

EL ESPEJO POLITICO

ALEGRIA JUSTIFICADA

Con una euforia pocas veces tan justificada, la Derecha española y sus medios de comunicación social, encabezados por el ABC madrileño, se muestra dispuesta a dar la batalla electoral al PSOE del Sr. González, que en el recién terminado XXX Congreso ha conseguido superar con creces lo que esa misma derecha deseaba siempre: es decir, que España siga integrada en la OTAN, que la política económica siga en manos de don Miguel Boyer tan cercano al conservadurismo económico y que la Televisión privada sea un hecho. Las "correcciones" introducidas por las respectivas ponencias en cada caso, han sido mínimas y de un valor simbólico, ya que en la Organización Atlántica lo más probable es engancharnos en cualquier momento en el sector militar "atlantista", mientras que el Sr. Boyer, Solchaga y Almunia continuarán la contestada

y polémica política económico-social, que es del agrado de la CEOE y del grupo de los grandes bancos, mientras que la aceptación de la tesis "televisión privada" permitirá a los elementos

más reaccionarios e influyentes de nuestra sociedad disponer de un medio eficazísimo en la campaña electoral próxima, pues en un país de pocos lectores, "la pequeña pantalla" que se introduce en todos los hogares, será una baza importante "relegada" por los socialistas del Sr. González a sus oponentes.

Al observar las contradicciones internas, el "travestismo" de los dirigentes más importantes, las frívolas piruetas del Secretario General del partido, que por tal motivo ha quedado desideologizado, la Derecha intuye que este es el momento de unirse para así vencer al hasta ahora irresistible bloque del PSOE.

Mientras, la recién "elegida" - es un decir - Comisión Ejecutiva se felicita y pavonea, en las filas del partido fundado por Pablo Iglesias se muestra la sorpresa, la preocupación y el recelo. Y encima dicen que la militancia acepta el resultado... disciplinada... ¡Que remedio...! La cautela y desconfianza cunde y se extiende. No es para menos, pues saben que una parte de los delegados ha hecho caso omiso de las bases y el resultado es... una auténtica incógnita, un oscuro porvenir político y una grave amenaza de ser derrotados en los próximos comicios.

El "cheque en blanco" concedido a don Felipe González en el XXX Congreso puede ser una gravísima amenaza para la supervivencia del centenario partido obrero.

Razones tiene, pues, la Derecha para estar regocijada.

PICK

EL HUMOR DE EMILIO



**BUENAS**

Creo que, como yo, habrán ustedes comprobado que por la significación religioso-humanitario-festiva de los días que transcurren, todo el mundo se vuelve más o menos cariñoso y simpático. Estas fechas solamente pueden ser comparadas por las actitudes a las vísperas de unos comicios, en las que hasta el político más antipático e introvertido, se vuelve agradable y dicharachero; es algo así como si pretendiésemos embaucar aún cuando nunca consiguiésemos convencer, dado que hasta el más estúpido de los vivientes ya está suficientemente aleccionado como para no creer en meigas aunque según los paisanos de don Manuel Fraga, estas existan.

Pese a la decisión generalizada de ser buenos, existen personajes que apuntan sobre lo que hemos de hacer quienes criticamos y lo hacen no sin cierta intencionalidad, pretendiendo insinuar que hemos bajado la guardia ante situaciones políticas o personales, y esto, aunque respetable, está lejos de la realidad y de la intencionalidad que inspira cualquiera de nuestros comentarios, basados todos en la más pura consecuencia del actuar político de nuestros representantes.

Quienes siendo observadores, pretenden estar al tanto de lo que pasa, pero cimentando sus opiniones en rumores no comprobados, fácilmente llegan al error y de ahí que nuestra labor sea entendida malamente y sin la auténtica proyección y justificación que tiene, cuya única meta está en la defensa de los intereses de Guadalajara, siendo la única razón por la que estamos dispuestos a ponernos enfrente de quien o quienes hagan falta, siendo cualquiera su procedencia y aunque, eso sí, exijamos que no engañen a nadie con "pedigrís" falsos.

No entramos en la falsa "bondad" de las fechas, sino más bien es que la falta de actuación pública de nuestros criticados habituales nos lleva, a Dios gracias, a no tener que señalar más fallos. Para que vean que el descanso es bueno que hasta los políticos ni se equivocan y algunos tenían que estar en pleno ocio todo el año

PACO

local

local

local

local

local

CONCURSOS Y CONVOCATORIAS

**PREMIO DE INVESTIGACION**

La Caja de Ahorros y Monte de Piedad de Zaragoza, Aragón y Rioja, convoca la segunda edición del "PREMIO DE INVESTIGACION CAJA DE AHORROS Y MONTE DE PIEDAD DE ZARAGOZA, ARAGON Y RIOJA" que se instituyó como homenaje y reconocimiento a la labor docente.

El premio se destina, en esta convocatoria de 1985, al amplio conjunto de profesores y alumnos de B.U.P., C.O.U. y F.P., siendo realizada simultáneamente en Aragón, La Rioja y Guadalajara. De esta manera se intenta contribuir a que los alumnos de enseñanzas medias, bajo la dirección de sus profesores y dentro de la comunidad escolar del Centro, se acerquen al estudio y comprensión de las peculiaridades histórico-culturales y económicas de su entorno geográfico.

Todos ellos versarán necesariamente sobre dos áreas de estudio concretas. Por un lado, "ARAGON Y CASTILLA EN LA EPOCA DE LOS REYES CATOLICOS"; especialmente la participación en el descubrimiento de América. O bien sobre cualquier aspecto de la "HISTORIA LOCAL DE ALGUN PUEBLO, VILLA O CIUDAD" de la provincia del concursante, en especial biografías de hijos ilustres, estudios económicos, épocas de su historia, monumentos, emblemas heráldicos, urbanismo, etc.

Por cada provincia -Zaragoza, Huesca, Teruel, LA Rioja y Guadalajara- se instituyen dos premios:

**PRIMER PREMIO:** Para el Centro en que esté matriculado el ganador, una biblioteca valorada en 250.000 pesetas y placa conmemorativa.

Para el profesor que dirija el trabajo, 100.000 pesetas y placa conmemorativa.

Para cada alumno o alumnos aganadores, una libreta con 25.000 pesetas, un viaje y placa conmemorativa.

Para el profesor que dirija el trabajo, una biblioteca valorada en 50.000 pesetas y placa conmemorativa.

Para cada alumno o alumnos ganadores, una libreta con 10.000 pesetas y placa conmemorativa.

Los trabajos deberán ser presentados antes del día 1 de marzo, enviándolos a la secretaría del premio, Plaza de España, 1, Zaragoza, quien aclarará y resolverá cuantos asuntos surgan del desarrollo del premio.

EL RINCON LITERARIO

Por M. de Prada

TOM MIX Y PANCHO VILLA

Acabamos de recibir de editorial Planeta un curiosísimo libro recién publicado.

"Tom Mix y Pancho Villa" es un espléndido entretenimiento escrito con el objetivo panorámico y la agudeza del "Tom Jones" de Fielding y el consumado estilo de narrar de Dickens. Al mismo tiempo es una divertida historia de aventuras y un emotivo relato de amor, entre tumultuosos acontecimientos históricos, además de una novela dramática de pasión y amistad, de lealtad y venganza, de política y oro.

Corre el año 1913, y el joven Tom Mix, cowboy y más tarde famoso astro del

cine, encuentra por azar al carismático Pancho Villa. Tom se une a los revolucionarios cuando viajan a través de la violenta belleza de un México roto por la guerra.

Este libro pertenece a la colección "Contemporánea".

BELISARIO EN SON DE GUERRA

También este libro que acabamos de recibir de editorial Planeta resulta de lectura muy interesante.

Se trata de una auténtica saga familiar y un trozo de Historia menuda de la Argentina del siglo XIX, relatada a través de la vida de un personaje real. Veamos sintéticamente su desarrollo:

Belisario Blumengarten se enrola como guardia nacional y marcha en son de guerra no sólo por todos los rumbos de la Argentina, sino también por los Estados Unidos y México. Un padre bávaro aunque ciudadano británico y una madre de estirpe patricia porteña, notable aptitud musical y una identificación temprana con el precepto: "siempre arriba".

La biografía de un personaje real (aunque con nombre supuesto), una incursión en el mundo femenino (por lo general ausente de las gestas heroicas), una patética saga familiar, un trozo de historia nacional que no se diferencia demasiado de la de otros países de Iberoamérica; todo esto y mucho más es esta novela rica en contrastes, que descubre viejas autoritarias comunes en la prepotencia militarista o machista sin soltar el suspense del relato.

Pertenece a la colección "Contemporánea".

UNA DE LAS MAS IMPORTANTES ENTIDADES FINANCIERAS DEL PAIS  
NECESITA

PARA SU EXPANSION EN GUADALAJARA

DIRECTOR DE OFICINA

Se requiere: - Perfil fundamentalmente comercial, pues su trabajo va a consistir básicamente en la captación de negocio. - Experiencia en puesto de estas características de, como mínimo, 4 años, siendo preferible la haya desarrollado en Bancos o Cajas de Ahorros. - Buena capacidad de relación en Guadalajara y provincia. - Amplio conocimiento de la zona de actuación, tanto a nivel de particulares, como de empresas y otras entidades. - Preferible titulación universitaria. - Residencia en Guadalajara.

Se ofrece:

- Puesto del máximo interés profesional, con amplia responsabilidad. - Integración y apoyo del mencionado grupo financiero, líder en el mercado nacional. - Remuneración fija, para 1985, de aproximadamente 2,7 millones de pesetas brutas anuales, acordes con la responsabilidad del trabajo, que se complementará posteriormente, con incentivos. - Incorporación inmediata.

JEFE ADMINISTRATIVO

Se requiere: - Conocimiento administrativos y contables demostrables en la práctica, paralevar la oficina, y también aptitudes comerciales para la planificación y captación del negocio. - Conocimiento de la zona de actuación. - Preferible titulación universitaria. - Residencia en Guadalajara.

Se ofrece: - Trabajo de interés, con amplias posibilidades en grupo financiero, líder en el mercado. - Remuneración fija, para 1985, de aproximadamente 1,8 millones de pesetas brutas anuales, que se complementará también, posteriormente, con incentivos. - Incorporación inmediata.

**INTERESADOS:** Escribir al Apartado 1.731 de Bilbao (Referencia EF/Director Oficina o EF/Jefe Administrativo), acompañando fotografía reciente, curriculum, con el mayor detalle posible, y carta (a ser posible manuscrita) en la que se explique, razonadamente, por qué se aspira a este puesto. Se cerrará el plazo de admisión de estas solicitudes, el día 31 de diciembre. El texto de este anuncio es conocido por todos los empleados de esta Entidad Financiera.

Se garantiza absoluta confidencialidad. Se contestarán todas las solicitudes.

INEM BI - 2124355

DIARIAMENTE MUEREN 40.000 NIÑOS DE HAMBRE. TU PUEDES SALVAR A UN NIÑO HACIENDOTE SOCIO DE



unicef

Fdez. Iparraguirre, 12, 2.º  
Tel: 23 29 96, Guadalajara.



local local local local local

Exceptuando a Guadalajara capital

## PASTRANA ES LA COMARCA QUE MAS PARO REGISTRO EN EL PASADO MES DE NOVIEMBRE

Según los informes hechos públicos por la Dirección Provincial de Empleo, el total de parados en nuestra provincia, al mes de noviembre, ascendía a 7394, siendo los jóvenes que buscan el primer empleo los más afectados por la falta de trabajo. El sector de la agricultura es el que menos índice de paro registra, a considerable distancia del resto de sectores.

El porcentaje de paro de nuestra provincia está ligeramente por debajo de la media nacional. Mientras el país registra un 19,63 por ciento -datos del mes de noviembre-, Guadalajara se sitúa en el 18,12 por ciento, cifrándose en 40.800 personas la población económicamente activa.

En la Dirección Provincial del INEM, los trabajadores subsidiados adscritos a obras, trabajos o servicios, según el real decreto 2544/79, aumentaron en 18, situándose el tanto por ciento de subsidiados sobre demandantes en el 31,94. Por sectores y comarcas el total de trabajadores subsidiados asciende a 2.362.

Publicamos, a continuación, los cuadros de registro de paro del mes de noviembre.

PARO REGISTRADO POR COMARCAS

Sector	Oficina	Cifuentes	Molina	Pastrana	Sigüenza	Guad.	Total
Agricultura		17	56	27	20	237	357
Industria		26	36	112	59	1.493	1.726
Construcción		102	49	343	138	805	1.437
Servicios		58	54	59	122	1.539	1.832
Sin empl. antr.		68	38	65	113	1.758	2.042
<b>Total</b>		<b>271</b>	<b>233</b>	<b>606</b>	<b>452</b>	<b>5.832</b>	<b>7.394</b>

DIFERENCIA PARO CON RESPECTO MES ANTERIOR

Sector	Oficina	Cifuentes	Molina	Pastrana	Sigüenza	Guad.	Total
Agricultura		-2	-21	-11	-4	-4	-42
Industria		-3	+7	-6	+4	-137	-135
Construcción		-1	+15	-4	-14	-17	-21
Servicios		-1	+11	-3	+1	+2	+10
Sin empl. ant.		-6	-6	+2	+3	-37	-44
<b>Total</b>		<b>-13</b>	<b>+6</b>	<b>-22</b>	<b>-10</b>	<b>-193</b>	<b>-232</b>

TRABAJADORES SUBSIDIADOS POR SECTORES Y COMARCAS

Sector	Oficina	Cifuentes	Molina	Pastrana	Sigüenza	Guad.	Total
Agricultura		1	4	6	1	64	76
Industria		12	16	66	23	1.054	1.171
Construcción		54	25	85	56	387	607
Servicios		19	28	17	21	423	508
Sin empl. Ant.							
<b>Total</b>		<b>86</b>	<b>73</b>	<b>174</b>	<b>101</b>	<b>1.928</b>	<b>2.362</b>

# La Calle

Los vecinos del barrio de El Alamin, han sido los únicos que han puesto la nota alegre en las calles de Guadalajara durante las pasadas noches. Los demás, no se sabe si por el frío o por escaso espíritu festivalero, no salieron de sus casas para animar la Navidad. Los bravos chicos de El Alamin, en nutrido grupo, "armados" de panderetas, zambombas, carracas y utensilios variados, recorrieron la ciudad entonando villancicos y cantando a la Navidad y a lo que no era la Navidad. Son los únicos que mantienen una tradición popular a punto de extinción, los únicos en manifestar su alegría. Deberían ser apoyados, en la forma que sea, por el apoyo que ellos prestan a los demás. La recompensa para los del Alamin no se debería hacer esperar. . .

o o o o o

Las botellas vacías se apilan en las aceras esperando ser recogidas por los esforzados hombres del Ayuntamiento encargados de su retirada. En los estómagos ha quedado el líquido que contenían. Evidentemente, en estos días noches no se bebe para saciar la sed, el agua es uno de los líquidos elementos que menos se consume, sino para celebrar, brindar, festejar y regocijarse. El problema, como casi siempre, sobreviene cuando se abusa un poquitín y, además de resentirse el estómago y la cabeza, se tiene uno que acostar más temprano de lo que pensaba. Sea como fuere, las botellas tardan menos en vaciarse quen descorcharse. Los envases vacíos dan fé de los excesos. Aunque tampoco es para preocuparse. Estamos en Navidad.

o o o o o

Todo el mundo se desea "felices pascuas". Es la frase más escuchada estos días, algo así como el saludo habitual. Alguien ha comentado que es la última reminiscencia navideña, la postrera seña de identificación. Ese mismo improvisado comentarista dice también que la gente no niega esta saludo de Navidad, porque es gratuito, de gratis, y por lo tanto no hay que pagar por él. Quizá no le falte del todo razón. Si desearse felicidad tuviese algún tipo de impuesto, la Navidad pasaría un poco más desapercibida.

o o o o o

Si los gastos extras han desequilibrado un poco su presupuesto, prepárese porque la fiesta no ha hecho sino comenzar. Se pasó la Nochebuena, también la Navidad, y la Nochevieja está en puertas. En la despedida del año los excesos suelen ser de los que dejan huella, sobre todo en los bolsillos. Los estragos que en el ya menguado presupuesto deja esta noche, suelen ser determinantes para provocar la famosa "cuesta de enero". Pero quien piensa en ello. Aún queda mucha fiesta y 1984 sólo se vive una vez.

DARDO

## PODOLOGO

ORTOPEDIA Y AFECCIONES DEL PIE

Consulta Previa Petición de hora.  
Teléfono 23 13 97

Constitución, 31 bajo

Guadalajara

local

local

local

local

local

## ULTIMO PLENO DEL AÑO

Hoy, a las ocho de la tarde, se celebrará el último Pleno del año en el Ayuntamiento de Guadalajara. El Pleno de hoy, convocado el pasado viernes, día 21, durante la celebración de la anterior sesión, tratará sobre los puntos del orden del día que no se tramitaron el viernes y algunos añadidos. Tanto el Pleno del día 21, como el que hoy se celebra fueron convocados y resuelto, el primero de ellos, con la máxima premura. Precisamente, esa celeridad ha tenido como resultado la premura de hoy. Así pues entre prisas andan los Plenos.

El Pleno de hoy tendrá



pues, en el orden del día los puntos 8, 9, 14 y 16, aplazados el viernes. Estos son los referidos al pliego de condiciones del concurso de Recaudación

municipal, el capítulo de personal; la aprobación de los estatutos de la constitución de la sociedad IFEGU y la ordenanza del transporte escolar.



**REYES O PAPA NOEL, LA MAGICA CONVIVENCIA.** La noche del día 5 de enero, los niños esperan entusiasmados la llegada de los Reyes Magos. Aunque no vienen de Oriente, sí traen los esperados regalos que harán las delicias de los pequeños. Pero desde unos años a esta parte, a los Magos les ha salido un competidor, Papa Noël. Independientemente del arraigo que en las tradiciones de un país pueda tener la diferente forma de obsequiar a la chiquillería, este último se está imponiendo cada vez más entre nosotros. Siempre se ha festejado la llegada de los Reyes Magos, de una manera ancestral, pero el pragmatismo actúa a favor de Noël. Si los niños reciben sus regalos uno o dos días antes de su vuelta al colegio, apenas tienen tiempo de disfrutar de ellos. Por el contrario si los regalos se los trae Papá Noël podrán jugar con ellos durante todas las vacaciones de Navidad. Para ellos, esto último está más acorde con sus preferencias. Lo demás, la cuestión de fondo de la difícil elección —para los padres— entre Reyes o Noëles, nacimiento o árbol de Navidad, 25 de diciembre o 6 de enero, es un problema que los niños no se cuestionan. Si se les pidiese su opinión, los "peques", posiblemente, elegirían a los dos. Su intuición no fallaría.

## ¡¡ NINGUN ALCARREÑO SIN VIVIENDA !!

**En Protección Oficial**

(17 años de facilidades, 11% interés)

# SANALCO

Es una **SOCIEDAD COOPERATIVA** dedicada a la

promoción de **VIVIENDAS DE PROTECCION OFICIAL,**

para ponerlas a disposición de sus **SOCIOS** en las condiciones siguientes:

**FINANCIACION: 17 años**

**INTERES: 11%**

**SUPERFICIE: Límite máximo en V.P.O., distribuida en 4 Dormitorios y 2 Baños.**

**BENEFICIOS FISCALES: Exentas de Derechos Reales.**

**SANALCO: CREAMOS VIVIENDAS**  
**INFORMACION EN Iparraguirre 16, 1.º**

**Tifs: 22 11 11 y 22 37 25**

## CONCIERTO ROCK

- \* MAESE PATELIN (Azuqueca)
- \* DECADENTES (Guadalajara)
- \* LOS ZETAS (Guadalajara)
- \* SCOOTERS (Guadalajara)
- \* ALARMA (Madrid)

Día 29 de Diciembre

Hora: 21 horas

Lugar: Polideportivo Municipal

Entrada: 200 Ptas

ORGANIZA: Patronato Municipal de Cultura del Excmo. Ayuntamiento de Guadalajara.



HIDROELECTRICA ESPAÑOLA, S.A.

... FELIZ AÑO NUEVO.

deportes deportes deportes deportes

# NO TUVO RIVAL EL DEPO

**CAMPO:** Pedro Escartín. Terreno en buenas condiciones. Media entrada. Temperatura fresca.

**RESULTADO:** Guadalajara 3 (Emilio, ALFONSO Panocha), Alcazar 0.

**GUADALAJARA:** Higes (1); Clavero (2), Garralón (1), Arroyo (2), Rubiñán (1); Alfonso (3), Tejado (1), Benito (3); Ramón (s.c.), Emilio (2), y Becerra (1). Panocha (1) sustituyó a Ramón a los 13 minutos y a los 68 minutos Toni (1) por Benito.

**ALCAZAR:** Beamud (3); Alfonso (1), Baos (1), Pepin (1); Moreno (0), Vela (0), Santi (0), Michel (1); Oliveira (1) y Chema (0). Al empezar el 2. tiempo Correas (0) por Santi y a los 62 Lorente (0) por Vela.

**ARBITRO:** Segun Gracia (0). Ayudado en las bandas por los señores Zamorra Torres y Torrijos Fuentes. Mala actuación del colegiado que anduvo por el campo despistado, no quiso saber nada del area del Alcazar se tragó dos penaltys y esutuvo contemporizador en las faltas algunas veces entradas violentas. Resumiendo, mala actuación la del colegiado.

A tenor de la situación que el Alcazar tiene en la clasificación pensábamos que era un conjunto de poca entidad, pero después de lo visto en la tarde del domingo no nos extraña ese lugar que en estos momentos ocupa y a fé de que se lo merece con creces, no ha pasado en el transcurrir de este campeonato un equipo tan malo como este. Poco tiempo lleva su casi recién estrenado mister, el veterano Segura, dirigiendo a los manchegos mucho le va a costar enderezar el rumbo de esta nave que yo apostaría que

terminara encallando y por fin irse al fondo del mar en este caso la 1. Preferente, no hay esquema de juego aquí sacó una táctica que no se lleva en el mango de los paraguas, con una renuncia tan grande que desde el inicio del encuentro se veían que los goles empezaban a caer de un momento a otro y que si no ocurrió hasta el minuto 33 fué por la colosal actuación de su portero el joven Beamud que en los minutos 9, 12, 19 y 21 realiza unas paradas de auténtico mérito. Mientras el deportivo era dueño y

señor del campo donde benito y Alfonso eran los auténticos dueños del partido, Benito tan pronto estaba en la defensa como en los aldeanos del area forastera. Alfonso robaba balones en el centro del campo y se escapaba por su banda en un derroche de facultades sensacional, Tejado estaba algo más apagado que de costumbre pero también aportaba su granito de arena, y Rubiñán hacia sus incursiones por su banda aunque no todas coronadas por el éxito, atrás solamente quedaban dos o tres jugadores ya que el Alcazar se había encerrado en su área y en punta solo estaba el pequeño Chema en un quehacer tan solitario como ineficaz, mientras en la delantera local Ramón que había debutado en tercera división no le dió Carmelo opción a demostrar nada a los 13 minutos era sustituido por Panocha,

que estuvo como nervioso toda la tarde sin dar muestras de su calidad, y no sabemos por qué, yo particularmente pienso que es mas jugador que el que vimos el domingo, quizás el no verse de titular fijo, le haga mella en su moral, y Emilio batallador como siempre, acompañado de Becerra, siempre con la caña preparada, y si ayer no mojó, si estuvo en su sitio.

Como venimos diciendo, la táctica empleada les daba resultado hasta el minuto 33, cuando Benito coge una pelota en el borde del área y con la zurda engatilla un disparo que se estrella en el larguero, la pelota sale hacia arriba y Emilio en la bajada la cruza al fondo del marco de BeamuSe habían roto las tablas iniciales, y el Deportivo agudiza más si cabe el dominio a los 42 minutos Panocha en un balón de oro que le mete Benito, se queda sólo

delante de Baamud y su tiro lo cruza demasiado, saliendo la pelota pegada al poste derecho.

La segunda parte poco o nada va a cambiar, y al minuto ya pudo el Deportivo marcar de nuevo en un tirazo de Emilio que sale rodando la escuadra, a los 4 minutos, cuando en una jugada de Benito fallan Becerra y Rubiñán consecutivamente, pero a los 58 en un cambio de juego de Benito, que le pone la pelota a Alfonso en el pecho, que la para se la echa al suelo y ante la salida del portero visitante se la cruza por debajo al Fondo del marco.

Con el 2-0 el nivel del juego decreció durante unos minutos que los jugadores se tomaron para descansar, los visitantes seguían en su torpeza de no estirarse, solamente en tres ocasiones llegaron a los dominios de Higes y una tuvo que intervenir el buen cancerbero alcarreño hasta llegar el tercer gol,

## La última moda italiana se lleva muy bien.

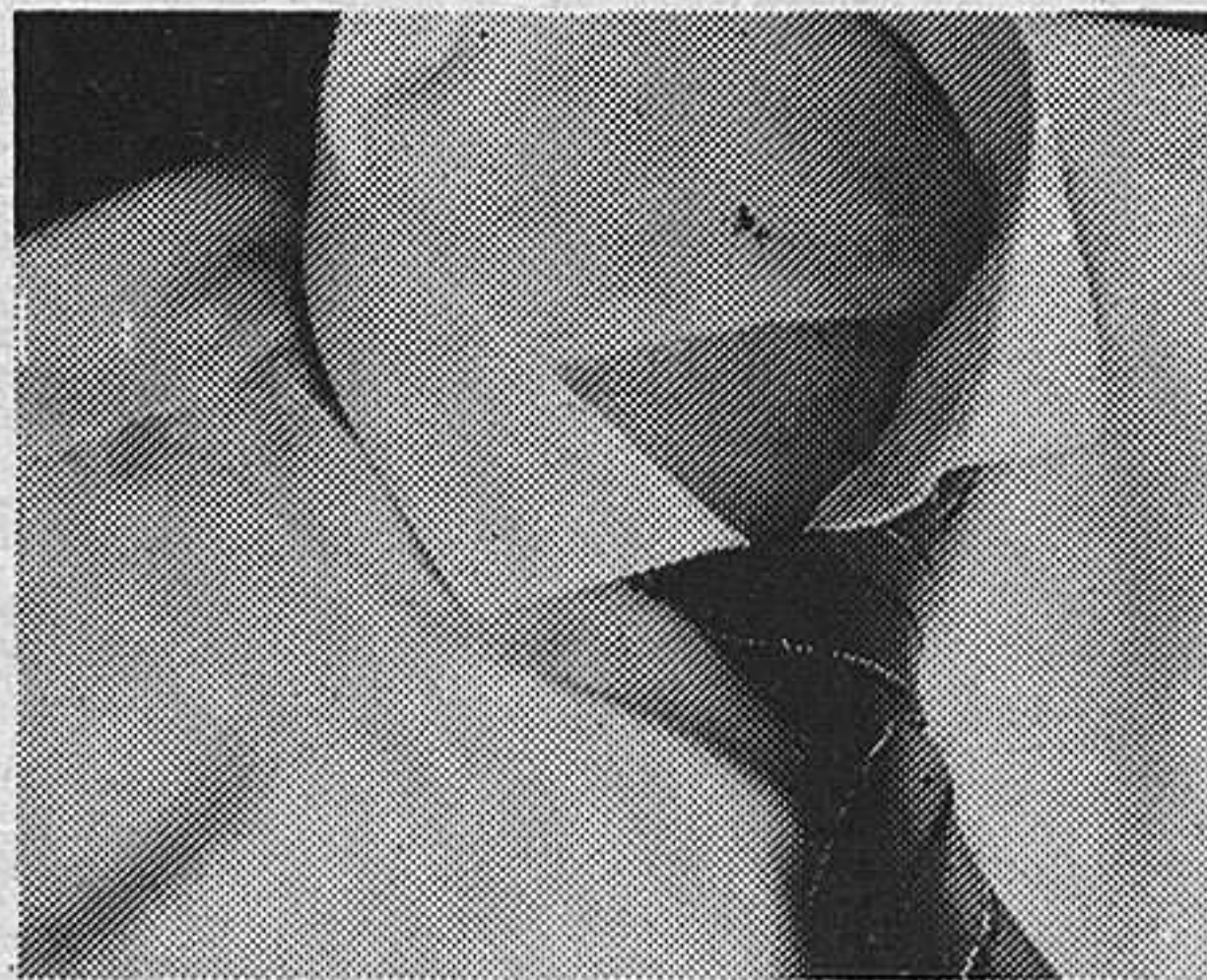

### LANCIA PRISMA.

Este es el Lancia Prisma. Una moda que está conquistando a los europeos. Porque a todos nos gusta la belleza de la línea, del diseño; sin olvidar la funcionalidad, la comodidad, la categoría. Ningún automóvil incluye en su equipo de serie una tapicería tan exclusiva como la que Ermenegildo Zegna ha diseñado para Lancia Prisma.

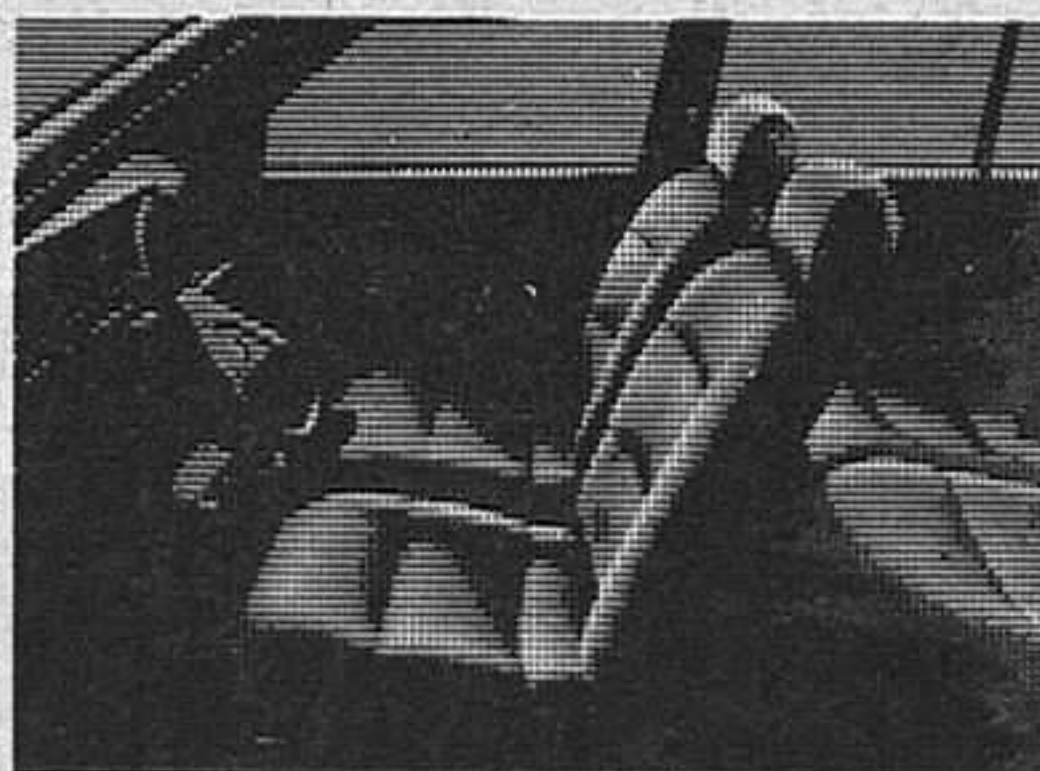

Definitivamente, si quiere que su estilo le acompañe a donde vaya, no olvide que el Lancia Prisma se lleva muy bien; es la última moda italiana.  
1.600 c.c.; 105 Cv.; 5 velocidades, Vel. Máx.: 180 Km/h.; Check-Panel; Encendido electrónico; Cristales atérmicos; Alzacristales electrónicos.

la diferencia de viajar en LANCIA. 

autotres, s.a. C/ Ferial. 1. Téf.: 22 31 00.

C/ Francisco Artio, n.º 16, Teléfono.: 21 29 00 GUADALAJARA

GMP/BAIRIC

deportes deportes deportes deportes

# RTIVO EN EL ALCAZAR

**BENITO Y ALFONSO DUEÑOS Y SEÑORES DEL CENTRO DEL CAMPO**

partidos seguidos a disputar en su campo, frente al Real Madrid y Azuqueca, las navidades para la afición morada seguro que no podrán ser más felices. Por nuestra parte no nos queda más que felicitar a todos ustedes la navidad y que el comienzo del año que viene, sino mejor que al menos se parezca a este final deportivamente hablando. Feliz Navidad.

maravilla sin dar una patada a nadie.

Le gustaría tener algún Rubiñán en su equipo. Me encantaría, ya que da un ejemplo y enseña tanto que si me gustaría, con uno me bastaría.

En algún momento, ha visto posibilidad de arañar un punto. Pues si y frente a este equipo y con cualquiera, siempre existen posibilidades.

Toni que hacia unos minutos que había sustituido a Benito con un golpe en el tobillo sin importancia, como luego nos aclararían los doctores, pero que de momento le habian dejado el pie dormido, como nos explicaría el mismo. Toni coge una pelota y se va a portería como una flecha, dispara forzado y 1, la

alteraron nada, y cerrandose este partido con un Guadalajara en plan goleador y encaramendose en la cuarta posición que la tiene que corroborar en este desplazamiento del domingo próximo a Daimiel, y consigue los puntos en litigio con dos salen las cosas mejor que otras, y ojalá siga metiendo goles como el del domingo pasado, y este, así que no me importa que siguiera la racha.

Hoy, los 4. en la clasificación que te parece.— Me parecemos bien, y que si continuamos en esta línea podemos estar en esas posiciones y al final luchar por algo más.

El contrario, muy flojito.— Sí, yo creo que es el equipo más flojo de todos los que nos hemos enfrentado y que lo van a pasar muy mal.

Qué les vas a pedir a los ryes, para tí, deportivamente.— Seguir jugando en el plano que lo estoy haciendo ultimamente. Qué ha pasado Benito que coges.— Ha sido al disputar una pelota que el contrario me ha dado con la puntera en el hueso del tobillo y me ha dejado el pie dormido.

SSerá de importancia.— No creo, ha sido en el momento que la planta del pie no la podía apoyar, pero no creo que tenga importancia.

Tu momento de juego, bueno Benito.— Yo creo que sí, ya que no solamente es la prensa la que lo reconoce, me encuentro en un buen momento de juego, e incluso todo el equipo está jugando bien, y eso se nota

también en el sentimiento de uno en particular.

Como has visto el partido.— El partido ha sido en todo momento nuestro, e incluso hemos marcado otro gol, que el arbitro no ha querido ver, dos penaltys clarísimos y el segundo, tiempo nos hemos relajado un poco, a raíz de meter el segundo, y lo he visto facil y siempre controlado por nosotros, el Alcazar es un conjunto corriente, que no ha creado peligro, son jóvenes la pelean, pero nada más. A partir de aquí estamos en lo alto de la clasificación y peharemos por lo mejor deportivamente hablando.

Felipe EMBID

ENTREVISTAS

**JUAN ANTONIO SEGURA**, Entrenador del Alcazar.

Señor Segura, a la segunda todavía no va la vencida.— Da lo mismo la primera que la segunda, el caso es que hemos perdido 3-0 y en el futbol son goles y adeas las lamentaciones no valen para nada.

Enjuicie los 3-0; El partido ha tenido una jugada clave que ha sido el segundo gol del Guadalajara, que ha sido el fuera de juego, y ahí ha empezado a cambiar el partido.

No obstante, no cree que su equipo ha renunciado al ataque.— pues hombre, hasta cierto punto sí, pero usted sabe que hay veces que no se tira a puerta porque no te dejan.

A preguntas de un compañero sobre si le iba a costar salir de esta situación, nos respondió.— Si nos va a costar mucho trabajo pero como a nosotros también nos va a costar a los demás, ya que también al Guadalajara le va a costar llegar mas arriba, porque es un equipo que debería estar arriba y no está. Nosotros vamos a trabajar, a intentar salir del pozo en que ahora nos encontramos. Somos un club modesto pero haremos lo que podamos para intentar salir.

¿Qué le ha parecido el Guadalajara? — Es un gran equipo, con un hombre que tiene que es un ejemplo de jugador, corre, lucha y juega al fútbol de



**A L F O N S O**, centrocampista y figura en el partido de hoy.

Alfonso, buen partido. Si creo que me han salido bien las cosas y el equipo ha creado mil oportunidades de gol y esto es para estar satisfecho.

Realizando estos partidos, titular indiscutible. Yo intento hacer las cosas lo mejor posible, unas veces me

pelota sale rechazada y Panocha a la media vuelta se encarga de introducirla de nuevo en la portería visitante, poniendo de esta manera el marcador en un 3-0 definitivo y corto para los merecimientos de unos y otros. Con el 3-0 el resto del encuentro fue una parodia solo animada por los errores del colegiado, que también se querían dar a ver. Los movimientos del banquillo forastero no

**UNION ELECTRICA FENOSA S.A.**  
**ZONA GUADALAJARA**

**AVISO**

Comunicamos a nuestros clientes que los próximos días 26,27 y 28 de los ctes., las oficinas comerciales de UNION ELECTRICA FENOSA, S.A. modificarán su horario, quedando de 8,30 a 14 horas y no abriendo por la tarde.

Así mismo, los días 24 y 31 el horario será de 8,30 a 12 horas.

**3<sup>a</sup>**  
**DIVISION**  
**RESULTADOS**  
**Y**  
**CLASIFICACIONES**  
**VII**

Leganés, 1; Avila, 1  
Ciempozuelos, 0; San Fernando, 0  
Móstoles, 0; Conquense, 0  
Guadalajara, 3; Alcázar, 0  
At. Madrileño, 3; Daimiel, 0  
Manchego, 0; Real Madrid, 2  
Aranjuez, 2; Azuqueca, 0  
Arganda, 0; Segoviana, 0  
Pegaso, 3; Fuensalida, 2  
Valdepeñas, 1; Alcorcón, 1

	J.	G.	E.	P.	F.	C.	Ptos.
ALCORCON	17	8	7	2	26	19	23+ 7
Leganés	17	6	10	1	22	13	22+ 4
Valdepeñas	17	9	4	4	25	16	22+ 4
Guadalajara	17	7	5	5	23	17	19+ 1
Real Avila	17	5	9	3	20	18	19+ 3
Fuensalida	17	7	5	5	24	23	19+ 3
Conquense	17	7	5	5	20	20	19+ 3
Aranjuez	17	8	3	6	26	27	19+ 1
Segoviana	17	8	2	7	30	27	18+ 2
Pegaso	17	7	4	6	21	19	18
Real Madrid	17	8	2	7	23	21	18+ 2
Ciempozuelos	17	5	6	6	17	17	16- 2
San Fernando	17	5	5	7	15	15	15- 1
Azuqueca	17	5	5	7	20	22	15- 1
Manchego	17	5	5	7	17	19	15- 3
At. Madrileño	17	4	6	7	21	23	14- 4
Daimiel	17	5	4	8	23	29	14- 2
Arganda	17	5	3	9	23	31	13- 5
Móstoles	17	1	9	7	16	23	11- 7
Alcázar	17	5	1	11	18	31	11- 5

# ¡FELIZ NAVIDAD!

El 20 de noviembre pasado aparecieron en Gran Bretaña los habituales sellos de Navidad. La emisión consta de cinco valores —de 13, 17, 22, 31 y 34 peniques— realizados en huecograbado policolor, reproduciendo diversas escenas del portal de Belén diseñadas por Y. Gilbert con un estilo clásico y concepción moderna muy atrayente. La Sagrada Familia aparece en el sello de 13 peniques; la llegada a Belén, en el de 17; el pastor con su cordero, en el de 22; la Virgen con el Niño, en el de 31, y el rey Gaspar ofreciendo el incienso, en el de 34. Todos ellos llevan una barra de fósforo, excepto el de 13 peniques, para su manipulación electrónica por Correos.

Un día después —el 21 de noviembre— aparecieron los nuestros, los españoles. Que no reproducimos porque ustedes ya los conocen. Una vez más, sus motivos son obras de arte religiosas clásicas. Es posible que muy artísticas, muy valiosas, pero que al trasladarlas al minúsculo trozo de papel de un sello pierdan su enorme atractivo, convirtiendo el sello en un abigarrado muestrario de coloretos a los que, al parecer, pretende acos-

tumbrarnos la FNMT. Hasta ahora sin éxito, afortunadamente.

El valor de 17 pesetas muestra una escena de la Natividad tomada de un retablo gótico del siglo XV que se encuentra en el Museo Diocesano de Palma de Mallorca, mientras que el de 40 reproduce una escena de la adoración de los Magos tomada del retablo existente en la iglesia parroquial de Campos, de estilo gótico, que data de la primera mitad del siglo XV.

La joven pero ya prestigiosa revista «Crónica Filatélica» dice al respecto que «la contemplación de los motivos elegidos, aunque de indudable relación con la Natividad, resulta ya monótona para muchos coleccionistas, que desearían ver un nuevo estilo de sellos navideños, alejado de los motivos clásicos —reiterados en los últimos años— y con una concepción más moderna y atractiva». Comentario que comparto plenamente.

Nuestros sellos navideños, desde que aparecieron por vez primera en 1955, han reproducido maravillosas obras de arte debidas a los pinceles o gubias de El Greco, Goya, Velázquez, Ginés, Mena, Berruguete, Zurbarán, Mayno, Cornejo, Salcillo, Murillo, etc..

## PROGRAMACION DE LAS EMISORAS LOCALES

### SER GUADALAJARA

#### DE LUNES A VIERNES

8,30 Matinal Ser Guadalajara.  
9,00 Aquí la Ser.  
14,00 Informativo (Nacional y Local)  
14,45 Ser Guadalajara Musical  
17,00 "Ota a las cinco".  
18,00 Ser Guadalajara Musical  
20,30 Grande entre los grandes  
22,00 Informativo (Nacional)  
22,10 La noche es joven  
22,30 Angel Alvarez  
23,00 Hora 25.  
0,00 La Trastienda  
0,30 El loco de la colina  
3,00 De la noche a la mañana  
6,00 El despertador  
7,00 Matinal Ser

#### SABADOS

8,30 Matinal Ser Guadalajara  
9,00 Radio Fin de Semana  
11,00 Super Baby  
12,00 Sorteo Lotería Nacional  
12,25 Radio fin de semana -Pajaro que vuela..  
14,30 Informativo (Nacional)  
14,45 Radio fin de semana musical  
15,00 "Entre nosotros".  
17,00 Radio Fin de semana musical  
19,00 Informativo (Local)  
19,30 Carrusel de baloncesto  
22,00 Informativo (Nacional)  
22,10 La noche es joven  
22,30 Angel Alvarez  
23,00 Hora 25  
1,00 Gran Movida

#### DOMINGOS

8,00 Radio Fin de semana musical  
12,00 El Gran Musical  
13,00 Radio fin de semana musical  
14,30 Informativo (Nacional)  
14,45 Radio fin de semana musical  
20,00 Informativo (Local)  
21,00 Extra Deportes  
21,15 Radio fin de semana musical  
22,00 Informativo (Nacional)  
22,10 Adios domingo adios  
22,30 Canciones de otro tiempo  
23,00 Hora 25  
0,00 Extra Deportes  
1,00 Rhigas  
3,00 De la noche a la mañana  
NOTA: A todas las horas se ofrecen boletines informativos.

las 21,15 h. El resto de los días, a las 21,00 h.)  
21,00 Buscando la noche  
22,00 La época de (Los jueves se convierte en la BUHARDILLA)  
22,30 Sobre las estrellas (Los lunes se convierte en revista taurina, y los jueves en Guadalajara en Radio Guadalajara)  
01,00 Cierre

#### SABADO

8,00 Conectados con Radio Cristal.  
9,00 Municipio y formas  
11,00 La mañana del día azul  
13,30 Objetivo Castilla-La Mancha  
14,00 Informativo nacional  
14,30 Autobús internacional  
15,30 Tarde musical  
17,30 Guadaluca  
18,30 Luc es de Bohemia  
22,00 Conexión con Radio Alcalá  
01,00 Cierre

#### DOMINGO

8,00 Conectados con Radio Alcalá  
9,00 Hoy domingo  
13,00 Rampa de salida  
15,00 Retransmisiones deportivas  
16,30 Con ton ni son  
18,30 Últimas retransmisiones  
19,30 Conexión con Radio Cristal  
24,00 Cierre.

NOTA: Informativos horarios de Radio Guadalajara: de lunes a viernes: 9.00/10.00/11.00-0/12.00/13.00/16.00/17.00/18.00/19.00/  
Sábados: 9.00/10.00/11.00/12.00/13.00/16.00/17.00/18.00-1/9.00/20.00/21.00/  
Domingo: 9.00/10.00/11.00/12.00/13.00/14.00/16.00/

### RADIO GUADALAJARA

#### DE LUNES A VIERNES

8,00 Las primeras del día  
8,30 H onda  
9,30 FM en castellano  
10,30 Hablar por hablar  
13,00 El sacapuntas  
13,30 Objetivo Castilla-La Mancha  
14,00 Informativo nacional  
14,30 Libro de quejas  
15,00 Pippermin y rosas  
16,00 M tertulia musical  
17,30 De tarde en tarde  
19,30 Guadalajara al día (Informativo Local)  
20,00 Cross musical  
20,15 Ritmo deporte (En conexión con Madrid)  
20,45 Deportivo 94.7 (Este programa los lunes y los viernes finaliza a

8,00 Conectados con Radio Alcalá  
9,00 Hoy domingo  
13,00 Rampa de salida  
15,00 Retransmisiones deportivas  
16,30 Con ton ni son  
18,30 Últimas retransmisiones  
19,30 Conexión con Radio Cristal  
24,00 Cierre.

NOTA: Informativos horarios de Radio Guadalajara: de lunes a viernes: 9.00/10.00/11.00-0/12.00/13.00/16.00/17.00/18.00/19.00/  
Sábados: 9.00/10.00/11.00/12.00/13.00/16.00/17.00/18.00-1/9.00/20.00/21.00/  
Domingo: 9.00/10.00/11.00/12.00/13.00/14.00/16.00/

## FORD RS 200 DEPORTIVO PARA USO NORMAL

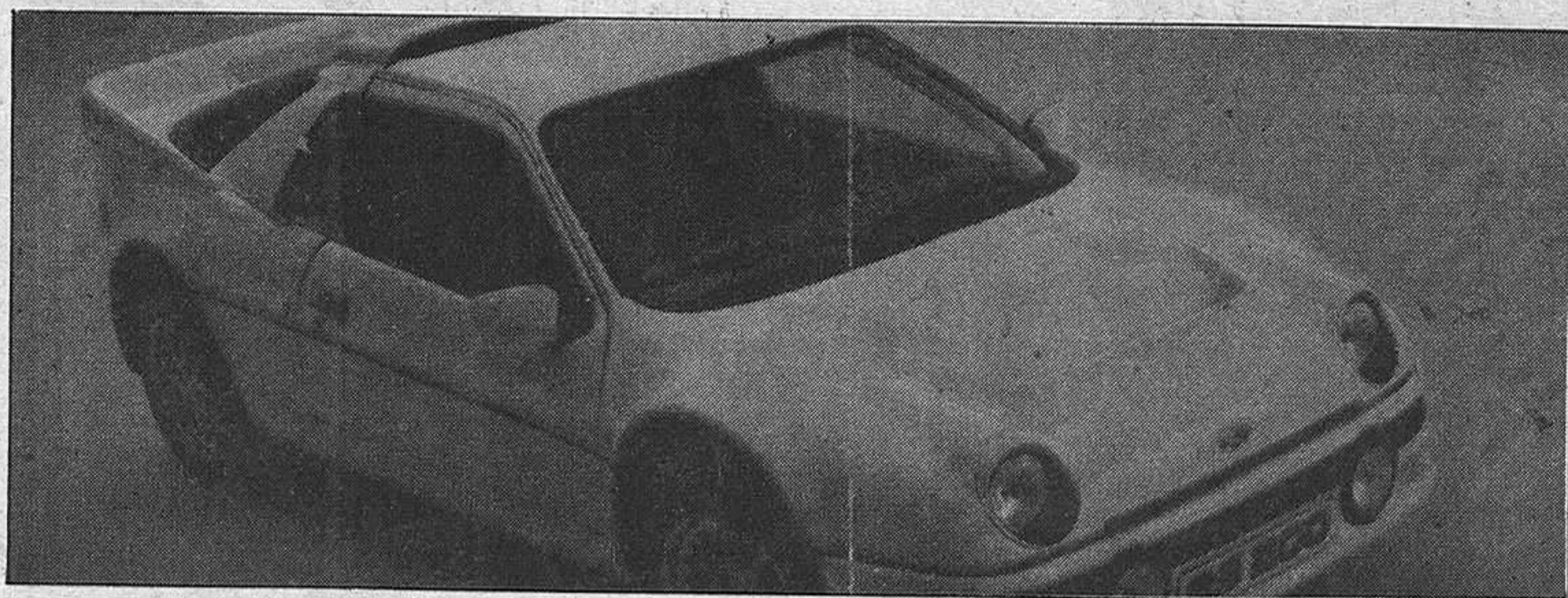

Ha sido pensado, diseñado y realizado por y para la competición. Pero podrá ser adquirido dentro de poco para uso normal, es decir, como turismo para ciudad y carretera. ¡Resultaría chocante, en verdad, ver a este RS 200 disputar una plaza de aparcamiento a su hermano utilitario el Fiesta! Pero así es, o así será. Porque el RS 200 está aún en fase de prototipo.

Es un biplaza. Ni siquiera da opción a un solo asiento trasero, porque justamente en esa zona va alojado el grupo motor, delante del eje trasero y detrás, lógicamente, del compartimento conductor-pasajero. El motor es turboalimentado, de cuatro cilindros, y con sólo 1,8 litros de cubaje desarrolla nada menos que 230 CV. de potencia. Con esa fuerza motriz y el relativamente escaso peso, que es de 1.050 kilos, el vehículo puede alcanzar los 240 kilómetros hora de velocidad máxima.

La aceleración es tal que puede pasar de cero, es decir de coche parado, a los 100 kilómetros hora en menos de cinco segundos. Escalofriante.

Los equipos de supertécnicos han trabajado en la elaboración del pequeño monstruo. Y decimos pequeño porque, parachoques y alerones incluidos, roza apenas los cuatro metros de longitud. Un equipo, el de diseño, a cargo de Ghia, y más concretamente de Filippo Sapino, en colaboración con los centros de Ford de Inglaterra y Alemania. El material utilizado en el chasis es un compuesto de carbono, aramida y fibra de vidrio. Un chasis realizado por Tony Southgate, diseñador de vehículos de Fórmula 1, pensando en la ligereza de peso sin perder la resistencia a un posible golpe, y sobre todo en la posibilidad de una reparación en el mínimo tiempo.

La mecánica es obra del ingeniero jefe de Ford Motorsport, John Wheeler. Motor de inyección, turboalimentado, que en los vehículos exclusivos para carrera desarrollará hasta 380 CV., 150 más que la versión normal, ya de por sí exageradamente potente. Las pruebas han sido efectuadas por el tres veces campeón del mundo Jackie Stewart y por otros muchos pilotos internacionales de rallyes. A lo largo de 1985 estarán dispuestas las 200 unidades exigibles para su homologación en el grupo B. Tanto las versiones netamente deportivas como las «normales» se pondrán a la venta a finales de 1985. Los usuarios de unas y otras podrán enrolarse en el exclusivo Club Ford 200, sólo apto para supervelocistas. O, lo que es igual, no apto para cardíacos.

**Anuncios por palabras**

**ANUNCIO NORMAL, 10 PESETAS LA PALABRA CON RECUADRO, 500 PESETAS**  
Los anuncios en Cogolludo, 36, Tel.: 22 48 03  
**LA PRENSA ALCARREÑA**

#### BINGO

BINGO CLUB DEPORTIVO GUADALAJARA (Reinoso, 2). Horario: 5 a 3. Excelente servicio. Aire acondicionado. Restaurante hasta las 3.

#### VARIOS

SEGUROS GENERALES. Camiones. Turismos. Tractores. Tfno.: 22-4058. Virgen del Amparo, 16-18, 1.ª Izda.

TALLER DE EBANISTERIA ABAD. Muebles de encargo. Tfno.: 22 33 65. C/ Casto Plasencia, n. 13. GUADALAJARA.

QH QUINIOLA HIPICA. Sellamos en Bodega DEL REY. C/ Alcalá de Henares, 12. GUADALAJARA.

ESPECIALISTAS EN REVESTIMIENTOS DE PISCINAS. Llámenos al Tfno.: 223315. Guadalajara.

COMPRO VESPA O LAMBRETTA máximo 25.000 pesetas. Tf.: 228597. Horas de oficina. Javier Fernández. Guadalajara.

#### ¡¡ ATENCION !!

### REUMATICOS

Solución para sus dolores. Llamen al teléfono 22 33 46, incluso sábados y domingos, de 8,00 a 12,00 horas mañanas.

DIARIAMENTE 100 MILLONES DE NIÑOS SE DUERMEN CON HAMBRE. TU PUEDES AYUDARLOS HACIENDOTE SOCIO DE



unicef

Fdez. Iparraguirre, 12, 2.º.  
Tel.: 23 29 86.  
GUADALAJARA

Ambulancias	21 10 74
Policia	091
Comisaria de Policia	22 51 11
Gobierno Civil	22 52 61
Policia Nacional	22 02 41
Policia Municipal	21 10 09
Guardia Civil	22 31 58
Guardia Civil de Tráfico	22 16 90
Ambulatorio de la S. S.	21 17 68
Residencia de la S. S.	22 88 00
Casa de Socorro	21 24 40
Cruz Roja	22 17 88
Donantes de Sangre	22 43 43
Bomberos	21 20 80
Taxis	21 22 45
Ayuda mecánica permanente en carretera	22 11 00
Oficina de información municipal	21 31 02

### HORARIO DE TRENES

**RENFE - CERCANIAS DE MADRID**

**GUADALAJARA → MADRID**

Salidas	Llegadas	Salidas	Llegadas
5,45	6,54	14,35	15,44
6,05	7,14	14,55	16,04
6,35	7,44	15,15	16,24
6,55	8,04	15,35	16,44
7,05	8,14	16,10	17,10
7,25	8,34	16,15	17,24
7,45	8,54	17,05	18,14
7,55	9,04	17,35	18,44
8,25	9,34	17,55	19,04
8,55	10,04	18,15	19,24
9,15	10,24	18,43	19,52
9,37	10,35	18,55	20,04
9,53	11,02	19,35	20,44
10,35	11,44	19,55	21,03
11,15	12,24	20,26	21,34
11,55	13,04	20,55	22,04
12,35	13,44	21,45	22,54
12,55	14,04	22,09	23,18
13,35	14,44	22,33	23,42
14,15	15,23	22,58	0,07

**RENFE - CERCANIAS DE MADRID**

**MADRID → GUADALAJARA**

Salidas	Llegadas	Salidas	Llegadas
5,38	6,47	14,28	15,37
5,58	7,07	14,51	16,00
6,20	7,16	15,18	16,27
6,28	7,37	16,08	17,17
6,48	7,57	16,38	17,47
7,18	8,27	16,58	18,07
7,38	8,47	17,18	18,27
8,18	9,27	17,38	18,47
8,38	9,47	18,18	19,27
9,18	10,27	18,38	19,47
9,58	11,07	19,12	20,12
10,38	11,47	19,18	20,27
11,13	12,12	19,38	20,47
11,18	12,27	20,18	21,27
11,52	13,01	20,40	21,49
12,18	13,27	20,48	21,57
12,38	13,47	20,59	22,08
13,18	14,27	21,38	22,47
13,38	14,47	22,18	23,27
13,58	15,07	22,58	0,07

Todos los trenes llegan a la estación de CHAMARTIN. A MADRID ATOCHA APD 14 mn. antes que a CHAMARTIN. A RECOLETOS (apd) 9 mn. antes que a CHAMARTIN. A NUEVOS MINISTERIOS 5 mn. antes que a CHAMARTIN.

Todos los trenes proceden de la estación de CHAMARTIN. De CHAMARTIN a NUEVOS MINISTERIOS invierte 5 mn. De CHAMARTIN a RECOLETOS (apd) invierte 9 mn. De CHAMARTIN a MADRID ATOCHA APD invierte 12 mn.

ⓐ Circula de lunes a viernes, salvo festivos. \* Circula de lunes a sábados, salvo festivos. † Tren que circula domingos y festivos. ■ Este tren llega a MADRID ATOCHA APD 13 mn. antes que a CHAMARTIN.

**miércoles 26**

**Guadalajara**

**11,15 Carta de ajuste.**

**11,30 Mazapán.**

**12,10 Dibujos animados. «El viento en los sauces».**

**13,30 Despedida.**

**13,45 Programa regional.**

**15,00 Telediario.**

**15,35 Marco Polo.** Episodio núm. 1. Intérpretes: Ken Marshall, Denholm Elliot, Tony Vogel. La acción se sitúa en el último tercio del siglo XIII, cuando existe una gran rivalidad entre algunas de las repúblicas italianas por su supremacía del Mediterráneo, y Génova y Venecia están en gue-

rra. En este ambiente, en Venecia, nace Marco Polo. Un joven sensible y espabilado que pasa la mayor parte de su tiempo en el puerto mirando a los numerosos viajeros que llegan por el mar con la esperanza de encontrar ya de vuelta a su padre.

**17,05 De aquí para allá.**

**17,35 Barrio Sésamo.**

**18,05 El quiosco.**

**18,30 Informativo juvenil.**

**18,40 Baloncesto.** Real Madrid-selección rusa.

**20,30 Telediario.**

**21,05 Especial Mecano.**

**22,00 Sesión de noche.** «Más allá de Missouri» (1951).

**23,30 Telediario 3.**

**23,40 Teledeporte.**

**23,50 Testimonio.**

**23,55 Despedida.**

**Guadalajara**

**18,45 Carta de ajuste.**

**19,00 Agenda.**

**19,10 Puesta a punto.**

**19,30 Arco iris.**

**19,45 Opera cómica.** «Otelo».

**20,00 Tiempos modernos.**

**21,00 Estudio abierto.**

**23,00 Tres perfiles de José Carreras.** José Carreras, el universalmente conocido tenor español, canta, entre amigos.

**24,00 Telediario 4.**

**0,30 Despedida.**

### EMISORAS DE RADIO

**RADIO GUADALAJARA.** Red de emisoras Rato: 94.7 megaciclos, frecuencia modulada.

**RADIO SER GUADALAJARA:** 88.6 Megaciclos, frecuencia modulada

### Autocares de línea

**Empresa Flora Villa, S. A.**  
Madrid-Trillo-Zaorejas-Saelices de la Sal: 8.45 y 15 horas.  
Guadalajara-Trillo: 10 y 16.10 horas.  
Guadalajara-Brihuega: 13.30 y 19.00 horas.

**Empresa Continental**  
Guadalajara-Madrid: 10, 14.30 y 18.15 horas.  
Madrid-Guadalajara: 7.30, 13.15 y 15 horas.  
Madrid-Guadalajara-Jadraque-Soria: 8.45 y 16 horas.  
Soria-Jadraque-Guadalajara-Madrid: 10.30 y 15.30 horas.

**Empresa Samar**  
Madrid-Guadalajara-Molina de Aragón-Teruel: 7.45 y 15 horas.  
Llegan a Guadalajara a las 8.45 y 16 horas.  
Llegan a Molina de Aragón a las 17.45 horas.  
Teruel-Molina de Aragón-Guadalajara-Madrid: 8 y 14.30 horas.  
Llegan a Molina de Aragón a las 9.45 y 16.15 horas.  
Llegan a Guadalajara a las 11.45 y 18.15 horas.

**Empresa Vázquez**  
Madrid-Guadalajara-Molina de Aragón: 14 horas.  
Pasa por Guadalajara a las 14.50 horas.  
Llega a Molina de Aragón a las 17.45 horas.  
Molina de Aragón-Guadalajara-Madrid: 8.30 horas.  
Llega a Madrid a las 12 horas.  
A las 10 y 16.30 salen de Alcolea del Pinar hacia Sigüenza.

**Farmacia de guardia:**  
HOY.- Mercedes Dueñas Saenz.  
Miguel Fluiters, 39.

**cupón pro-ciegos**

### SOPA DE LETRAS

E	T	I	M	U	C	O	T
E	S	A	B	R	E	O	O
T	E	M	G	O	P	M	P
N	A	L	E	A	C	O	A
A	S	O	C	R	T	E	L
M	E	I	T	O	A	A	O
A	O	N	E	C	O	L	A
I	T	O	M	E	S	O	D
D	A	T	S	I	T	A	M

SIETE piedras preciosas

### PASO DE REY

I	A	N	A	A	L	A
Z	U	T	P	Y	A	M
Z	C	S	R	O	O	R
O	A	I	A	P	A	C
B	G	E	L	A	L	N
A	R	A	B	V	R	P
R	D	E	D	I	L	A
G	A	A	C	A	R	T

**Modo de resolverlo:** Comenzando con la letra señalada con la flecha, y siguiendo los movimientos del rey en el ajedrez, fórmense con todas las letras contenidas en el encasillado una frase y el nombre de su autor.

## BOLETIN DE SUSCRIPCION

D. ....  
calle ..... núm. .... piso .....

Localidad .....  
Provincia ..... Teléfono .....

### LA PRENSA

Se suscribe al diario LA PRENSA por el periodo de un .....  
**Y PRORROGABLE HASTA NUEVO AVISO.**

Indique con una cruz (X) la forma en que abonará su suscripción.

Giro postal núm. .... impuesto con fecha: .....

Cheque adjunto, núm. ....

Firma

**PRECIO DE SUSCRIPCION**

Anual: 9.300       Semestral: 4.650

**ENVIE ESTE BOLETIN A** **LA PRENSA** Calle Cogolludo, 36  
ALCAJESA GUADALAJARA Tel.: 22 85 97.

# GEOLOGIA DE PEÑALVER

Juan Luis del Castillo Molina ha realizado un interesante trabajo sobre la Geología de Peñalver que publica en la revista Peñamelera y que, dado su interés, reproducimos a continuación:

Muchas veces hemos andado por nuestros campos y nos hemos preguntado sobre las características de nuestra tierra, su origen, su evolución. Son temas demasiado complejos y lejanos para nuestro conocimiento, pero no está demás intentar acercarnos a estos interesantes enigmas.

Lo que ahora vemos cuando subimos a las Eras, el Alto de Velasco, o en Corral del Rey no es lo mismo que se veía hace varios millones de años.

En la era primaria (hace unos 2.000 millones de años), nuestro campo no era más que una pequeña parte del zócalo basto y rígido de la Meseta, constituido por materiales del ciclo herciniano. Posteriormente, y en la era secundaria (hace unos 150 millones de años), se creó una delgada formación marina, sobre la que se asienta los páramos que comúnmente denominamos Alcarria. Estos páramos llevan formándose desde unos 60 millones de años, gracias a sucesivos cambios en la forma y composición de los estratos o capas.

Se empezaron a depositar materiales detríticos, como gravas, cuarcitas, etc., que nosotros vulgarmente conocemos como "guijarros", que provienen arrastrados desde los bordes montañosos de Somosierra y de el Sistema

Central. Estos fueron traídos por el empuje de antiguas redes fluviales, de las que todavía quedan huellas en lo alto de los páramos.

Más tarde, desde unos 20 millones de años, ocurre la formación de los páramos propiamente dicha, son diversas capas calizas intercaladas a distintos niveles con paquetes de guijarros de espesor variable.

De vez en cuando, aparecen algunos cerros testigo como el de las proximidades de San Roque, que consta en su superficie con unos restos de gravas que han resistido a la erosión y de ahí su elevación.

No se han producido fallas o fracturas apreciables, si bien la Peña Melera es más bien una pequeña ruptura o encabalgamiento de la ladera, que por su excesiva pendiente se precipitó sobre el valle y produjo un corte vistoso en el terreno.

La Vega y el Vallejo son los de más joven origen (desde hace un millón de años), en lo que se denomina era cuaternaria. Formados por coluviones de masa arcillosa, cantos y bloques de caliza de los páramos que constituyen nuestras huertas. Es un constante trabajo erosivo del río lo que ha permitido la aparición de una red fluvial que ha llegado a bajar el nivel hasta unos 120 metros con respecto a la planicie, que anda

alrededor de los 1.000 metros sobre el nivel del mar. La Vega se desarrolla en dirección Sur-Oeste, aprovechando la suave inclinación de la Alcarria en esa dirección, cosa observable desde el terreno. También aparece una terraza fluvial a la altura de los caminos de la Vega, que hace pensar en un mayor caudal de nuestro río en épocas pasadas.

Todo esto parece una fantasía y es que la vida del hombre no puede captar cambios apreciables de este tipo. Piénsese que en unos 4.500 millones de años de existencia de la tierra, ha tenido tiempo más que sobrado para evolucionar esto y mucho más que seguro nunca conoceremos.

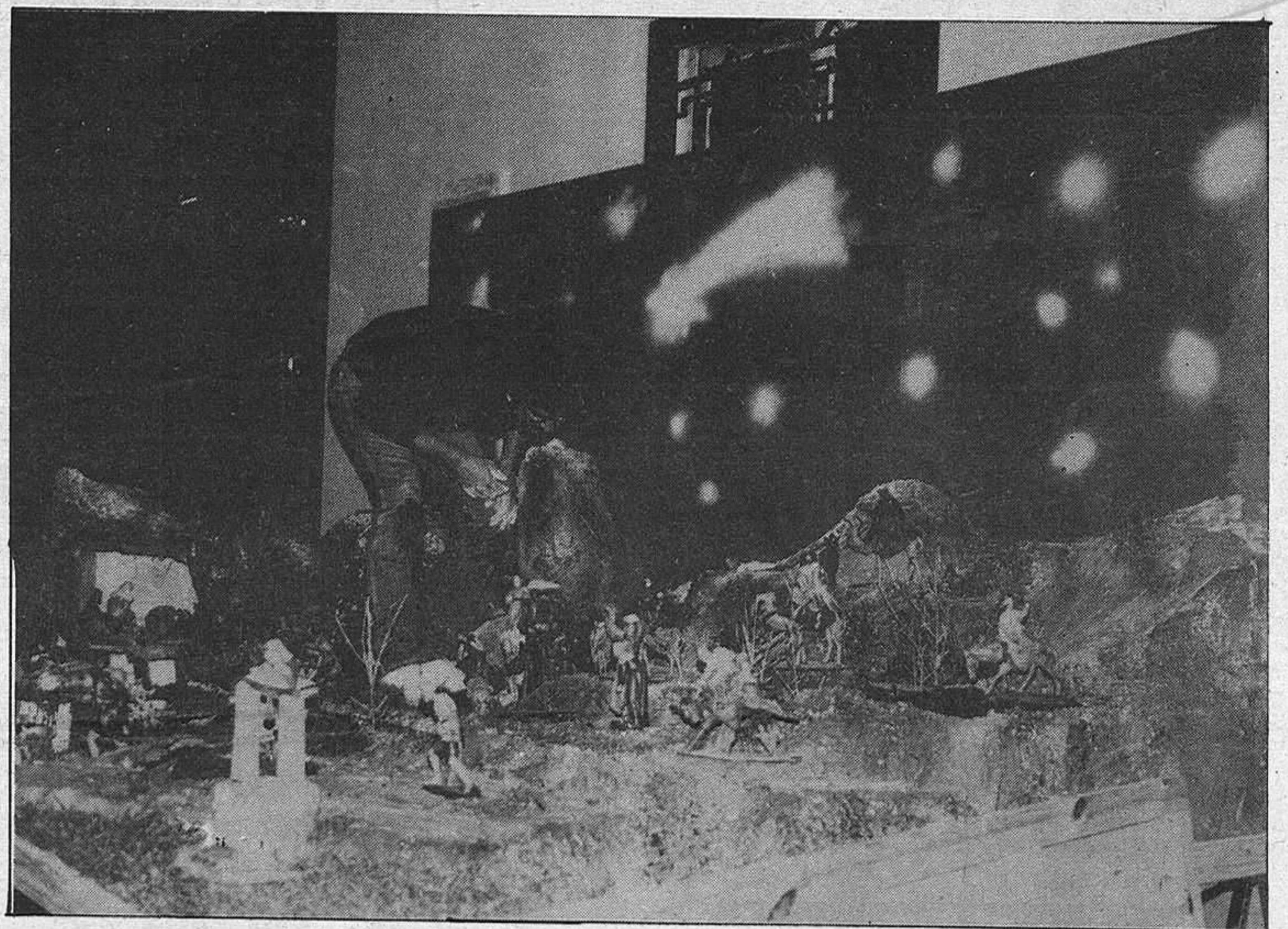
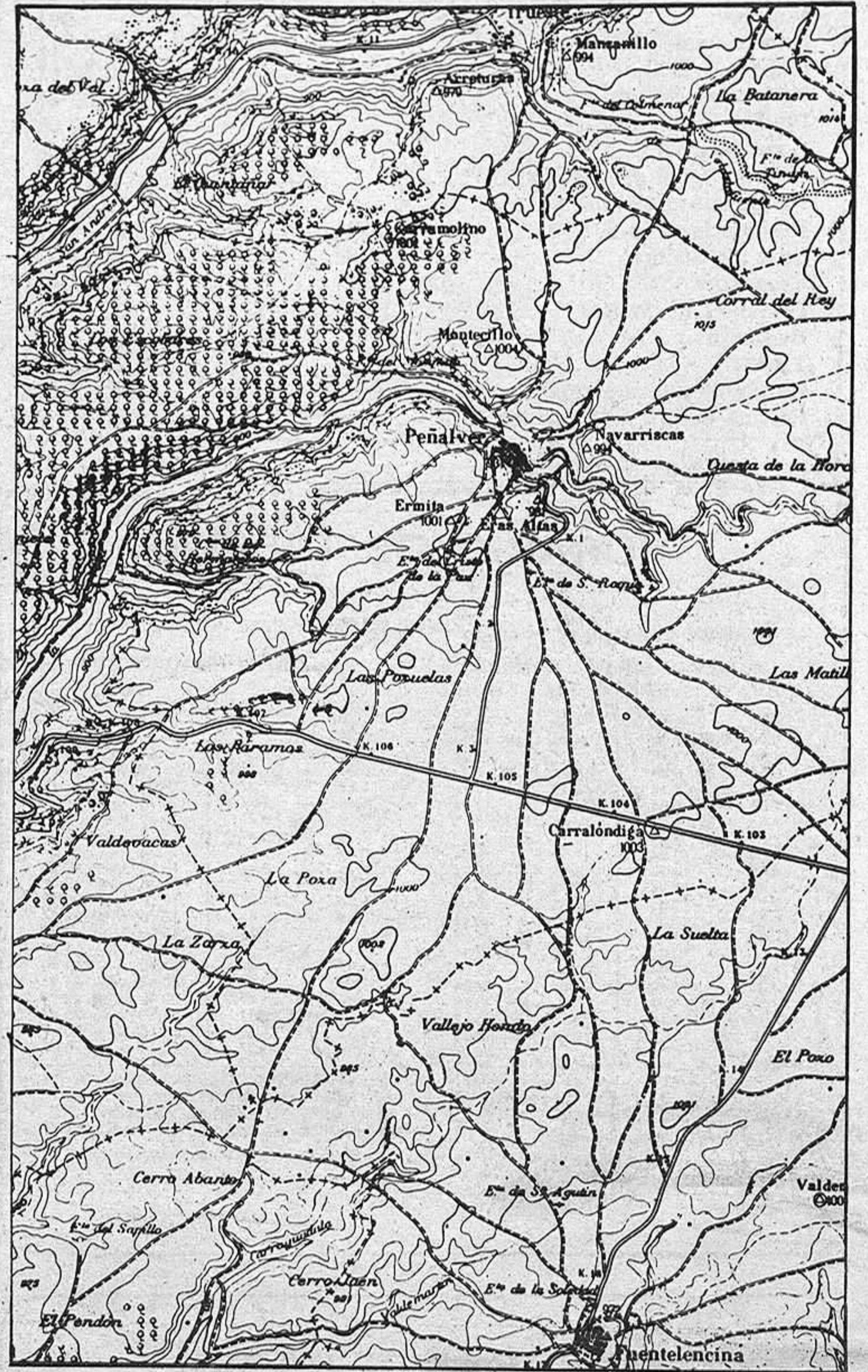

DIARIAMENTE 200 MILLONES DE NIÑOS HAN VISTO COMO OTROS IBAN A LA ESCUELA. TU PUEDES AYUDARLES HACIENDOTE SOCIO DE



unicef

Fdez. Iparraguirre, 12, 2.º. Tel.: 23 29 86. Guadalajara.

LA GESTACION DE UN BELEN. Los sueños, las ilusiones, la representación del nacimiento de Jesús, en definitiva, son plasmados año tras año en los belenes Pastorcillos, labriegos, animales, construcciones, accidentes geográficos, estrellas y figuras religiosas son colocadas primorosamente para dotar al conjunto de la credibilidad necesaria para provocar los más íntimos sentimientos. El belén es consustancial a la Navidad, su símbolo más antiguo. El corcho y el musgo, elementos de construcción imprescindibles, sabiamente conjugados, dan la apariencia de realidad al conjunto. Niños y grandes, admiran, evocan y dejan libre su imaginación al contemplar los belenes. Las instituciones lo saben y conservan, cuando menos, esta antigua tradición de Navidad. En las casas tampoco falta una modesta representación belenística, a veces reducida a los personajes centrales, que mantiene vivo el espíritu de estas entrañables fiestas.