

AYER FUE HALLADO EL CADAVER DE UN ANCIANO EN ROMANCOS

(Página 5)

CONVOCADO EL CERTAMEN REGIONAL DE ARTES PLASTICAS 1985

(Página 3)

EL MOTOCLUB DE JADRAQUE CELEBRO SU FIESTA DE FIN DE AÑO

(Página 4)

Con 60 representaciones en la comunidad de Castilla -
La Mancha

1ª MUESTRA DE TEATRO CLASICO

Del 7 al 11 de enero, el 12 en Sigüenza y el 13 en Molina de Aragón la compañía de teatro popular, dirigida por Antonio Guirau, representará el teatro clásico en nuestra provincia. La Junta de Comunidades de Castilla-La Mancha, a través de la Consejería

de Educación y Cultura, es la organizadora y patrocinadora de la 1.ª Muestra de Teatro Clásico que comenzó el 26 de diciembre y finalizará el 3 de febrero. "La discreta enamorada" y "El caballero de Olmedo", ambas de Lope de Vega; "EL lindo don Diego",

de Agustín Moreto; "La dama duende", de Calderón de la Barca y "Don Gil de las calzas verdes", de Tirso de Molina, serán las cinco obras que se representarán en 15 localidades de la región castellano-manchega. (Página 9)

A la tercera, va la vencida

EL DIA 8, INAUGURACION DE LA BIBLIOTECA DE INVESTIGADORES DE NUESTRA PROVINCIA

(Página 4)

AZUQUECA

HOY, EN LA CASA DE LA CULTURA, FIESTA PARA LA TERCERA EDAD

Esta tarde, y dentro de los actos programados con motivo de las navidades, se celebra en el Centro Recreativo Cultural de Azuqueca de Henares una merienda-baile para nuestros mayores, que ha sido organizada por el Club Almazara y patrocinada por la parroquia de la iglesia de la Santa Cruz, Ayuntamiento de Azuqueca y Diputación Provincial, según informa nuestro corresponsal Félix Rodríguez.

El acto tendrá lugar de 6 a 8 de la tarde y se contará con la actuación de la Rondalla de Brihuega.

Por otra parte, a las 5 de la tarde se celebrará

en la Biblioteca de la localidad, un Concurso de Dibujo para niños, siendo las obras realizadas "in situ". Los premios para los ganadores consistirán en lotes de libros y con la selección de los mejores dibujos, se tiene intención de decorar las paredes de la Biblioteca.

En otro orden de cosas, cabe destacar que se están ultimando los preparativos, para el día 5, sábado, de la Cabalgata de reyes y el Belén Viviente, que correrá a cargo, este último, del Club Juvenil Javier, contándose para ambos actos con la colaboración del Ayuntamiento azudeñe.

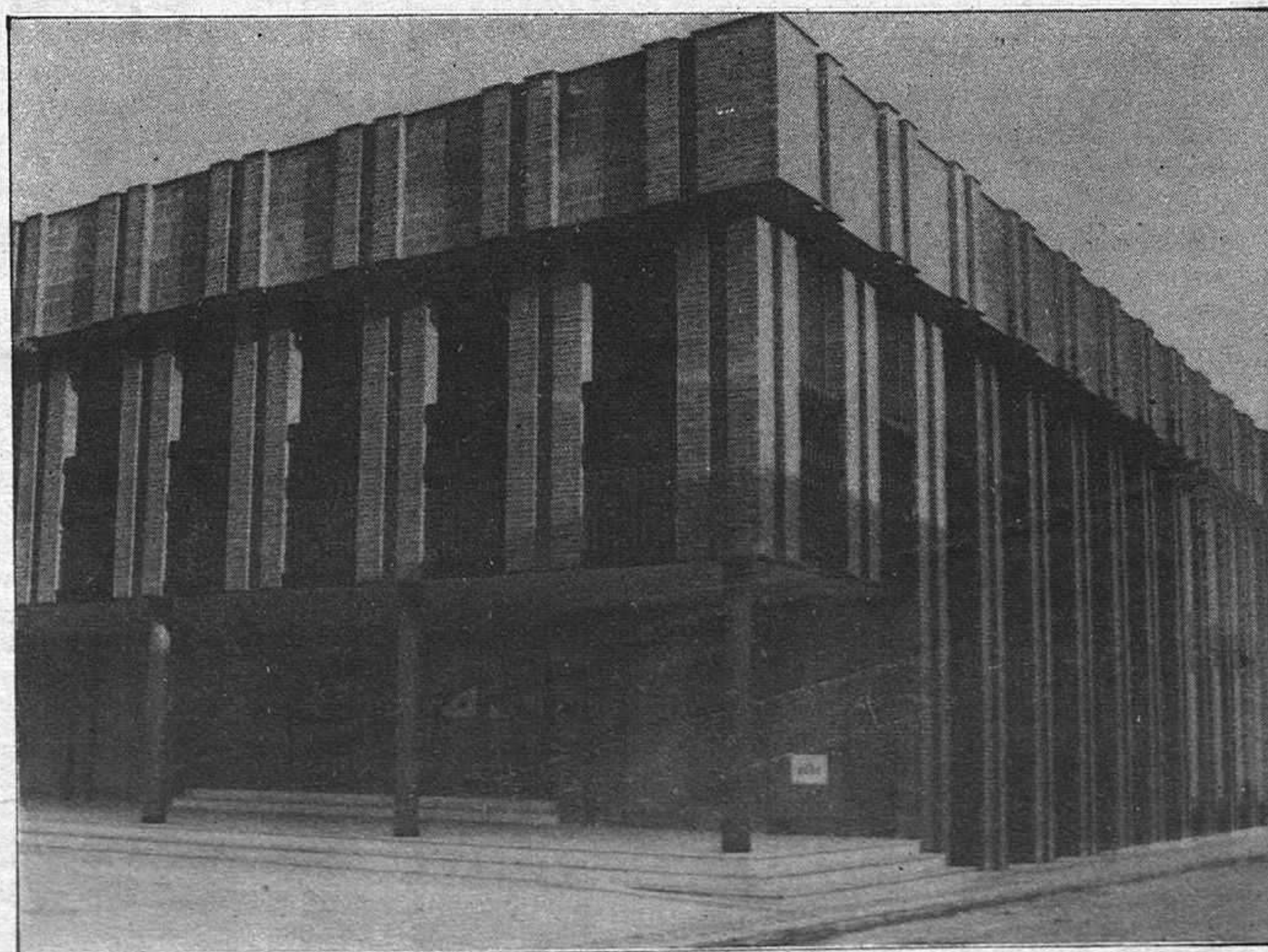

nacional nacional nacional nacional

BREVE

ATENTADO EN AZCOITIA. El Ayuntamiento de Azcoitia, cuyo alcalde es Román Sudupe, presidente de la ejecutiva del PNV, condenó en un pleno extraordinario el atentado terrorista que el pasado 31 de diciembre costó la vida en Azcoitia a José Larrañaga, de 58 años, constructor y ex jefe provincial del Moviminetto de Guipúzcoa. Los funerales por la víctima se celebrarán en la parroquia de Santa María la Real de Azcoitia.

Larrañaga, nacido en Azcoitia, ya había sido objeto de dos atentados, reivindicados por ETA, con anterioridad a 1980, año en el que fijó su residencia en La Rioja.

El 31 de diciembre se trasladó a su localidad natal para pasar la Nochevieja y, cuando estaba tomando unos vinos por diversos bares del pueblo, dos jóvenes se acercaron al constructor y le dispararon seis veces. Cuatro de los tiros le alcanzaron en el rostro y, cuando ya estaba en el suelo, recibió un nuevo balazo en la cabeza.

Previamente, dos desconocidos habían robado un coche a punta de pistola en la propia localidad de Azcoitia, obligando a su propietario a que les acompañara hasta el lugar en el que se produjo el atentado.

DAVID LEWIS GANO LA SAN SILVESTRE VALLECANA. El británico David Lewis ganó el lunes la tradicional carrera de San Silvestre, que se celebra en Madrid desde 1964, sobre un circuito de 12,600 kilómetros. El primer español clasificado fue José Luis González, vencedor de la anterior edición, que entró en la línea de meta en cuarta posición. En la ciudad brasileña de Sao Paulo se celebró en la misma noche la 60. edición de su San Silvestre, que registró los triunfos de dos atletas portugueses: el de Carlos López, campeón olímpico en la maratón de Los Angeles, y el de su compatriota Rosa Mota en la prueba femenina —décima edición—, en la que se impuso por cuarta vez consecutiva. La última noche del año se aprovechó para realizar carreras similares en otras ciudades.

POSIBLE INDULTO PARA EL CAPITAN DEL IZARRA. El director general de la Oficina de Información Diplomática del Ministerio de Asuntos Exteriores, Fernando Schwartz, declaró que, por el momento, "el Gobierno desconoce si la amnistía decretada en Nigeria comprende también al capitán del Izarra", José Luiz Peciña, condenado a muerte el pasado 10 de diciembre, acusado de contrabando de crudo realizado con su petrolero. Schwartz agregó que el embajador español en Lagos le habían manifestado que el alcance de las medidas de gracia se conocería a partir de ayer, fecha en que las autoridades nigerianas empezarán a enviar a las cárceles las listas de los amnistiados".

USA-URSS, "NEGOCIACION HONESTA". El Papa Juan Pablo II animó a la superpotencia a negociar una reducción armamentista verificable durante las conversaciones que iniciarán los ministros de Exteriores ruso y norteamericano Andrei Gromyko y George Shultz, el próximo día 7 en Ginebra.

El Santo Pontífice se refirió a las inminentes negociaciones USA-URSS tras el rezo del ángelus en la plaza de San Pedro. El encuentro de Ginebrensiende, en opinión del Sumo Pontífice, "un foco de esperanza sobre el horizonte del mundo después de años de ansiosos interrogantes".

"Las negociaciones —dijo Juan Pablo II— no podrán ser llevadas sólo con criterios técnicos, sino que deben inspirarse, sobre todo, en la acción humana y moral".

EL PAIS

SEAT,
EN
NUMEROS
ROJOS

Abandonada por su pareja de toda la vida, Seat ha sido en los últimos años como esas esposas que se marcan un plazo para reencontrarse a sí mismas, roto ya —y contra su voluntad— un matrimonio tradicional. Y es que no le faltaron detalles de la cultura dominante a su ex compañero, Fiat, que obtuvo royalties, además de beneficios, durante los largos años de relaciones. El plazo se llamó Plan estratégico y Seat descubrió en su seno recursos insospechados. Pero falló el sistema del que Seat es producto y crecieron astronómicamente los números rojos. La gran banca, muchos de sus propios dirigentes y en buena parte el INI fueron los únicos que no apostaron por Seat.

Las pérdidas crecientes de Seat en los tres últimos ejercicios —en total, oficialmente, 80.000 millones de pesetas— son consecuencia en gran parte del incumplimiento de uno de los más importantes compromisos del plan estratégico diseñado en 1981: reconstruir el capital de la empresa con el objetivo de elevar los recursos propios y reducir el peso de las cargas financieras. Por el contrario, estas últimas casi han igualado, durante los ejercicios 1981, 1982 y 1983, la cifra de pérdidas.

Cualquier referencia al proceso seguido por la mayor empresa automovilística española en la etapa intermedia que supone el plan de reestructuración 1981-1984 da paso obligado a un contraste casi espectacular. Seat, según señalan de forma unánime fuentes de la Administración, la empresa y los sindicatos, ha puesto el barco en condiciones para llegar a un acuerdo digno con una de las multinacionales del sector, probablemente la Volkswagen, de la República Federal de Alemania (RFA); cuenta en su activo con una importante mejora de la productividad, gracias parcialmente a la reconversión de plantilla de 7.000 trabajadores efectuada en 1981; ha prosperado en el capítulo comercial mediante la consolidación de una red exterior e interior propia y ha puesto en el mercado el primer automóvil español que no pagará royalties: el modelo Ibiza.

Pero los números rojos de Seat, por el contrario, se han elevado a 125.607 millones de pesetas en los últimos seis años y el endeudamiento de la empresa se ha disparado. En 1984, nuevas directrices del Instituto Nacional de Industria (INI) han empezado a paliar el déficit de financiación de la gigantesca empresa, considerada, junto a Iberia, como la más deficitaria del sector público. Un total de 62.000 millones —procedentes de los presupuestos generales y de ampliaciones de capital— han sido aportados durante este ejercicio para sanear Seat.

La empresa invertirá 126.000 millones de pesetas durante los próximos cinco años, mientras que las cifras amenazan con volver a dispararse de acuerdo con la última inspección auditada del INI, que reveló desajustes contables importantes, y con las previsiones, todavía incipientes, sobre el déficit de 1984. La pasada semana los auditores visitaron de nuevo la empresa.

Como las enigmáticas muñecas rusas, la crisis de Seat, por su complejidad, se inscribe dentro de otras, ordenadas a su vez a modo de círculos concéntricos. En ellos coincidieron, como anticipo a la crisis económica española, la crisis energética, que incide en la crisis del modelo cultural consumista, el que a su vez —y más allá del juego de palabras— causa graves problemas al sector del automóvil, dentro del que se encuentra una industria tan específicamente española como es Seat.

En la hora en que la empresa se plantó un futuro en solitario, concurrían ya en el mercado español cinco industrias automovilísticas vinculadas a multinacionales. España pasó de un mercado monopolizado a convertirse en una considerable base de fabricación de automóviles. La caída de la demanda interna en un 25% durante los últimos años puso en dificultades esa estrategia y se convirtió, junto al aspecto financiero, en el segundo gran incumplimiento de las previsiones del plan estratégico de Seat.

Los riesgos de una apuesta incompleta

La evolución de los gastos financieros a lo largo de los últimos años demuestra que la apuesta del INI no llegó a realizarse del todo.

Las pérdidas acumuladas de 1978 a 1983 se elevan a 125.605 millones de pesetas, mientras que, en el mismo período, los gastos financieros suman 102.293 millones, un 81% de dichas pérdidas. Y si el cálculo se circunscribe a los dos últimos ejercicios, ese porcentaje se eleva al 97%. Los gastos financieros representaban en 1977 el 4% de los costes totales, mientras que en 1982 se elevaban al 19% sobre los costos y al 25% sobre la cifra de ventas (139.356 millones en ese año).

EL HUMOR DE LOS DEMAS

Forges en Diario 16

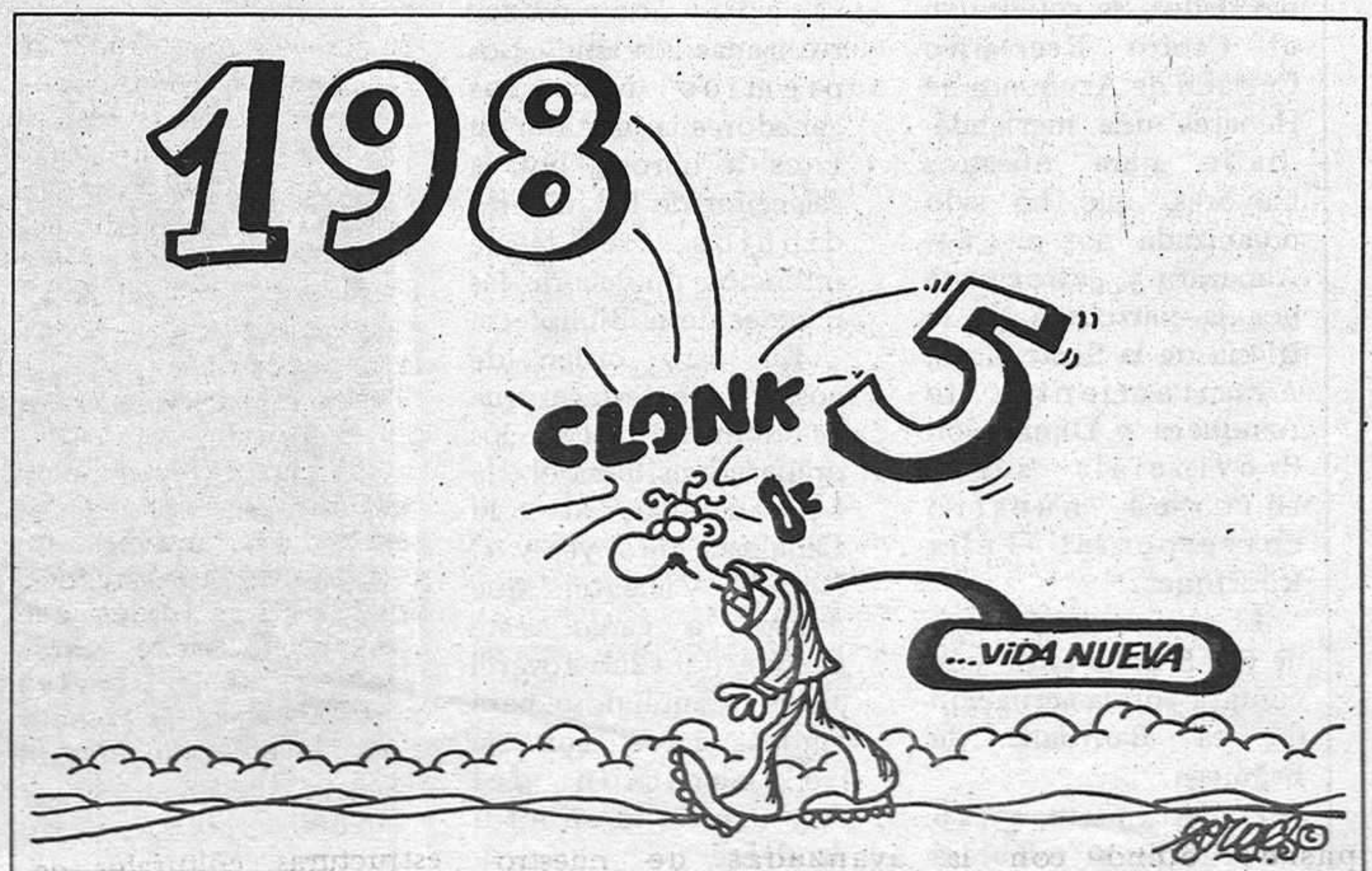

región región región región

CULTURAL ALBACETE, UN EJEMPLO A SEGUIR

El programa de Cultural Albacete a lo largo del pasado año es, sin duda, un ejemplo a seguir por el resto de las capitales de la región dada la calidad y éxito de los actos celebrados. Se ha contado con una asistencia de 82.039 personas y los gastos ascendieron a cerca de los 49.500.000 pesetas. Recientemente, el Servicio de Información y Prensa de Cultural Albacete ha elaborado una memoria donde dan a conocer las realizaciones, rendición de cuentas así como una posible referencia para futuras gestiones semejantes que puedan llevarse a cabo en otros lugares del país.

Cultural Albacete ha sido posible gracias al Ministerio de Cultura, Junta de Comunidades de Castilla-La Mancha, Diputación Provincial de Albacete, Ayuntamiento de Albacete, Caja de Ahorros Provincial de Albacete y Fundación Juan March. En este sentido, la memoria explica lo siguiente en el preámbulo que antecede a la información.

El Programa Cultural Albacete fue una idea gestada en 1983 por el Ministerio de Cultura y la Fundación Juan March encaminada a llevar a cabo en Albacete y su provincia, a lo largo de dos cursos consecutivos, una acción conjunta que mantuviera en esta provincia una oferta cultural de calidad, intensa, continuada y permanente. Viane a añadirse y a reforzar las iniciativas privadas y públicas, ya existentes en la provincia.

La elección de Albacete como la provincia que iba a ser objeto de esta experiencia piloto fue hecha por el Ministerio de Cultura y la Fundación Juan March atendiendo a criterios objetivos de tipo sociológico, geográfico, económico, demográfico y de equipamiento cultural.

El Programa, en el que actualmente están representados el citado Ministerio de Cultura, la Junta de Comunidades de Castilla-La Mancha, la Diputación Provincial de Albacete, el Ayuntamiento de la capital, la Caja de Ahorros de Albacete —incorporada en junio del presente curso— y la Fundación Juan March, inició su andadura el pasado otoño con la presentación en el Museo

de Albacete de la Exposición de 222 Grabados de Goya.

La firma del acuerdo de colaboración del citado Programa se realizó el 3 de diciembre, de 1983, en Albacete.

Las líneas de trabajo y programación son propuestas por un Consejo rector, presidido por el Subsecretario de Cultura e integrado por representantes de las distintas entidades que participan en el Programa.

Sin olvidar que el conocimiento del pasado es presupuesto ineludible para el entendimiento del presente, el Programa se propuso abrir la oferta cultural a los valores más vitales y universales de las ideas, las ciencias y las artes del tiempo actual. Al pretender que el Programa de acción cultural no fuera epidérmico, y circunstancial, sino que intentara una verdadera transformación continuada y valiosa, se planteó sobre bases de auténtica calidad. En unos tiempos marcados por una oferta penetrante de productos con apariencia cultural interesaba sobremanera que el destinatario valorase y distinguiese prontamente los contrastes de calidad. La altura intelectual y artística de las actividades programadas, acompañada de una realización acorde con esa exigencia, vendría a multiplicar el interés de los beneficiarios últimos del Programa, quienes probablemente serán los primeros en un corto plazo, en plantearse la demanda cultural en términos de exigencia.

Conseguir hacer atrayente el mayor número de ciudadanos una cultura propia de nuestro tiempo significaba igualmente 'eludir' cualquier tipo de cultura de adorno o cultural de élite. Cultural Albacete tiene muy en cuenta que el abandono cultural que en la hora presente afrontan muchas provincias españolas hace necesario en muy primer término rectificar los estragos ocasionados en ellas por la supervivencia de valores intelectuales y estéticos periclitados ya hace tiempo en la cultura universal.

Los valores que actualmente se suelen encontrar en las sociedades avanzadas de nuestro entorno son el resultado

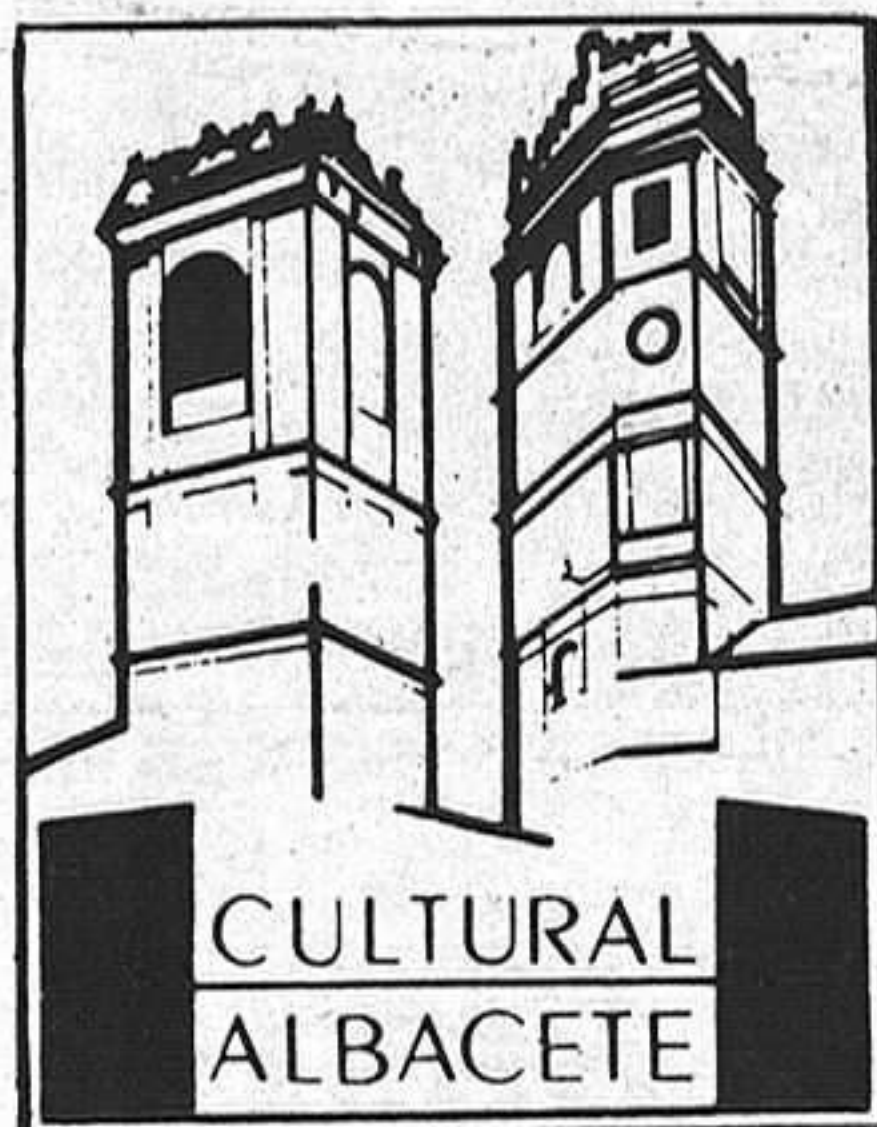

de una oferta cultural de calidad, continuada y plural, ligada a la organización social, en la que la lectura, el teatro, la música, las exposiciones y museos, las conferencias, el contacto con los grandes creadores, los viajes, etc., son estancias gratificantes por donde los ciudadanos transitan con habitualidad.

Este tipo de organización social, que permite una acción cultural eficaz y continuada, se basa en el mantenimiento de muchos centros activos, con manifestaciones culturales constantes y bien planteadas, al servicio de toda la población, en los que pueden darse cita, en colaboración regular, iniciativas culturales de calidad tanto existentes en la localidad o provincia como gestionadas más allá del límite comarcal o nacional.

En este sentido, parecía posible aspirar a que en cada capital española puedan existir centros culturales vivos, de estructura unitaria o múltiple con participación de una o de varias iniciativas o entidades, encomendados a personas con sensibilidad, interés y profesionalidad y deseos de acrecentar la calidad de vida de sus convecinos.

La Administración central y los Gobiernos autónomos, las iniciativas públicas y las iniciativas privadas, todos tienen cabida en este género de convocatoria sin perder su independencia ni su libertad de acción a la hora de contribuir en vastos programas de promoción cultural. Se trataba de poner en marcha un proceso de convergencia de iniciativas afines que aportarían, entre otros logros de capital importancia, el de romper con la creencia de la imposibilidad de coordinar y mejorar a corto plazo las estructuras culturales de nuestro país.

CERTAMEN REGIONAL DE ARTES PLÁSTICAS 1985

La Consejería de Educación y Cultura de la Junta de Comunidades de Castilla-La Mancha, a propuesta de su Dirección General de Educación, Juventud y Deportes ha convocado el Certamen Regional de Artes Plásticas 1985, para toda aquellos jóvenes de las cinco provincias de la comunidad autónoma que lo soliciten, agrupados en tres categorías: la A para jóvenes de 12 a 14 años, cumplidos antes del 31 de diciembre de 1985; la categoría B, para las edades comprendidas entre los 15 y los 18 años, cumplidos antes del 31 de diciembre de este año; y la categoría C para jóvenes de 19 a 23 años, cumplidos también antes del último día del presente año.

Concretamente esta convocatoria está destinada a las modalidades de dibujo, pintura y escultura. Para la categoría A, en pintura y escultura, se establece un primer premio —para cada categoría— de 20.000 pesetas, un segundo de 15.000 y un tercero de 10.000 y para dibujo, en esta misma categoría, un primero de 15.000, un segundo de 10.000 y un tercero de 5.000.

Para la categoría B, en las modalidades de pintura y escultura, se

concederán en cada una de ellas un primer premio de 25.000 pesetas, un segundo de 20.000 y un tercero de 15.000; mientras que para dibujo, se establece un primer premio de 20.000, un segundo de 15.000 y un tercero de 10.000 pesetas.

Por último, para la categoría C —jóvenes entre los 19 y 23 años— se establece en escultura sendos premios de 30.000 pesetas, los segundos de 25.000 y un tercero de 15.000.

Los jóvenes interesados deberán presentar antes del próximo 28 de febrero del 84 en la delegación de la Consejería de Educación y Cultura en la provincia de la región en que concurre el boletín de inscripción y las obras, las cuales podrán presentarse por su autor en un máximo de dos por cada modalidad, que sean originales. El tema y las técnicas utilizadas en las mismas serán totalmente libres. Todos los interesados podrán dirigirse a las cinco delegaciones provinciales de Educación y Cultura para obtener una mayor información del certamen o bien consultar las bases publicadas en el Diario Oficial de Castilla-La Mancha, el pasado 18 de diciembre.

ANUNCIO



DE AHORROS DE ZARAGOZA ARAGON Y RIOJA

Solicitado en este Establecimiento DUPLICADO, por extravío, de la Lta. de Imposición a Plazo número 41-30, de la O.P. de Guadalajara, se pone en conocimiento del público que, si dentro de quince días, a partir de esta fecha no se formula ninguna reclamación, será cancelada, abriéndose nueva cuenta a favor de sus titulares.

Guadalajara, 2 de enero de 1985
El Director Provincial
Fdo.: José-Javier POMAR MARTIN

provincia provincia provincia provincia

EL MOTOCLUB DE JADRAQUE CELEBRO SU FIESTA FIN DE AÑO

El Motoclub de Jadraque ha celebrado recientemente su tradicional fiesta de fin de año, con motivo de la cual se hizo entrega de una placa al vicepresidente de la Diputación Provincial, José María Bris, en

reconocimiento por su colaboración, y ayuda al citado club, según informa el gabinete de prensa de la Diputación. Al acto asistieron, además de los miembros del Motoclub Jadraque, representantes del

Motoclub Alcarreño, Motoclub Molinés, y miembros de la Federación Española de Motociclismo. PREGON NAVIDEÑO Con motivo de las

típicas fiestas que estamos viviendo estos días, el vicepresidente de la Diputación Provincial, José María Bris Gallego, ha dado los pregones navideños de Jadraque, Algar de Mesa, Villed de Mesa y El Casar.

En Jadraque, el acto se celebró en los locales de la Asociación Cultural Liceo-Casino, contándose con la participación de Coro Franciscano de El Carmen. En Algar de Mesa y Villed de Mesa los pregones se acompañaron con actuaciones de la Ronda Molinesa, bajo la dirección de José Luis Arbeteta. En El Casar, tras una presentación a cargo del diputado Francisco Ayjón, Bris Gallego pronunció el pregón, interviniendo después la Rondalla local, bajo la dirección de Ignacio Simón.

Lotería del Niño.

REGALO SOBRE REGALO.

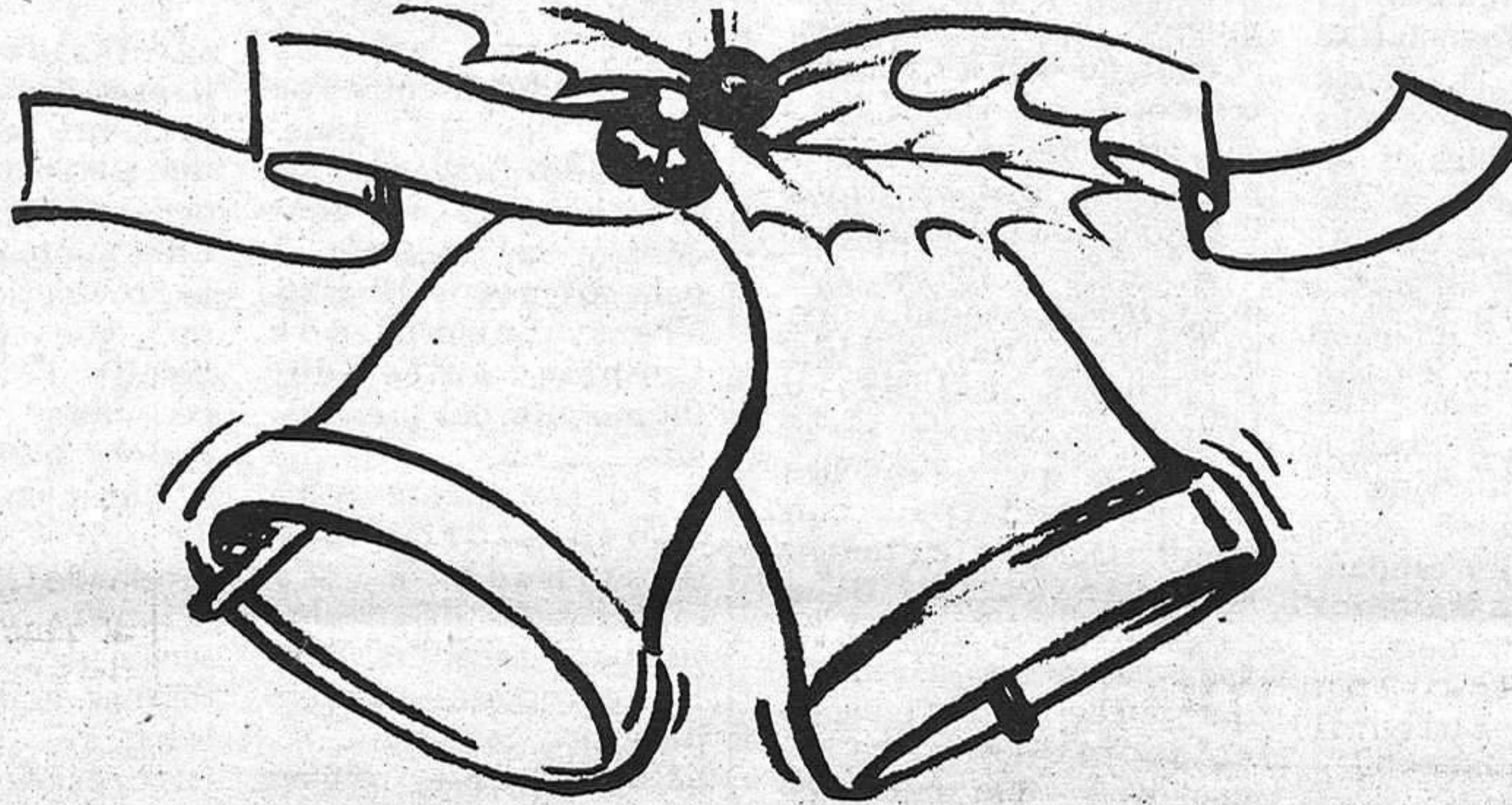

AVISO

Ante la modificación del sistema de premios de la Lotería Nacional, a partir de 1985, y afectando éste al Sorteo del Niño del próximo día 5 de enero, comunicamos a todos nuestros clientes que, en caso de salir premiado algún número de las participaciones que esta Institución entrega en la promoción de los días 26 de diciembre al 3 de enero, repartirá el total del premio del número agraciado en partes iguales a todas las participaciones que afecten.



LA BIBLIOTECA DE INVESTIGADORES SE INAUGURARA EL DIA 8

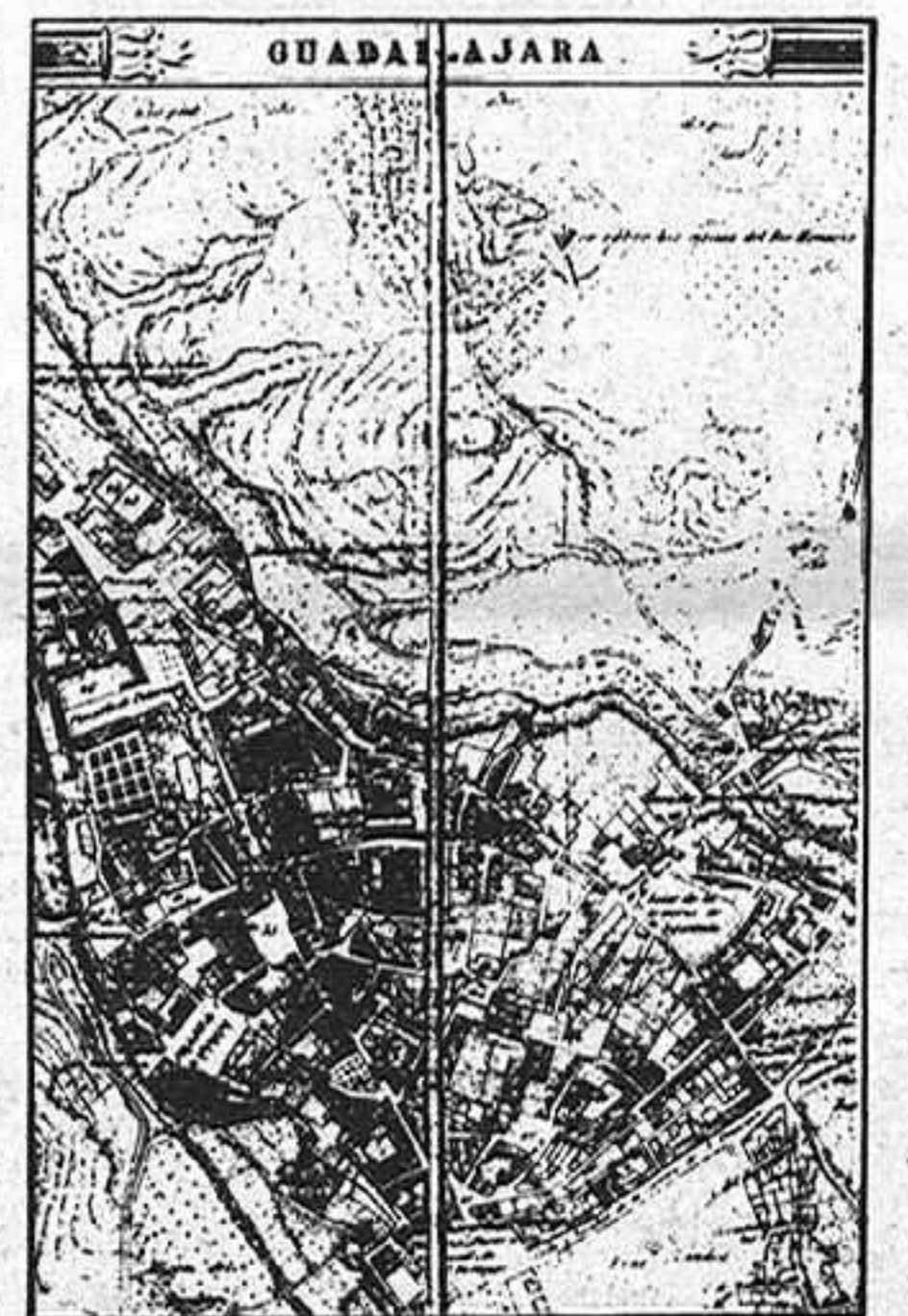

El próximo día 8 de enero, martes, se inaugurará en el palacio provincial la Biblioteca de Investigadores de la provincia de Guadalajara, que está constituida por los siguientes fondos: Legado Layna (Biblioteca del cronista Francisco Layna Serrano), Biblioteca de Sinfiriano García Sanz; ediciones de la Institución Provincial de Cultura "Marqués de Santillana" y, por último, cuenta con adquisiciones y donaciones.

Esta Biblioteca, destinada como su propio nombre indica, a investigadores de la provincia, supone un desarrollo cultural importante de cara al conocimiento de esta provincia. Por dos veces ha tenido que ser aplazada su inauguración y esperamos que el próximo día 8 comience su funcionamiento.

provincia provincia provincia provincia

PRESTAMOS A LA ADQUISICION DE FERTILIZANTES Y HERBICIDAS

Ha aparecido un nuevo número de la revista de la Diputación Provincial "Noticiario Agrícola", en donde se informa principalmente de las II Jornadas Ganaderas de Castilla-La Mancha que se celebraron en nuestra ciudad los pasados días 12, 13 y 14 de diciembre. Así mismo, se informa sobre diferentes subvenciones y noticias de interés agrícola y ganadero, entre las que destaca los préstamos a la adquisición de fertilizantes y herbicidas.

El FORPPA, a través de una Resolución de 14 de noviembre publicada en el BOE con fecha 21 de noviembre, establece las normas para la concesión de préstamos para la adquisición de fertilizantes y herbicidas para la campaña 1984-85.

Podrán acceder a estos préstamos los agricultores titulares de explotaciones cerealísticas con cartilla de agricultores de la campaña

84-85 cultivadores de cereales que hayan suscrito el Seguro integral de Cereales y hayan cancelado los préstamos vencidos que con este concepto tuviesen de anteriores campañas.

Los préstamos se concederán en la cuantía solicitada por los beneficiarios, hasta un máximo de 7.500 pesetas por hectárea sembrada de cereales de otoño e invierno, y de 15.000 pesetas para los cereales de primavera y verano. Los interesados deberán dirigirse a la Jefatura Provincial del SENPA donde tengan el cultivo, pidiendo el certificado acreditativo de cultivador de cereales, para después poder presentarlo en la entidad financiera donde se solicite el crédito. En el SENPA será necesario presentar la cartilla de agricultor y la póliza de suscripción del Seguro Integral.

El plazo para presentar

solicitudes en la Jefatura Provincial del SENPA: hasta el 15 de enero, para cereales de otoño-invierno, y hasta el 30 de marzo, para los de primavera-verano. Las solicitudes en las entidades financieras podrán hacerse hasta el 31 de enero, en el primer caso, y hasta el 30 de abril en el segundo. Las fechas de vencimientos de los

préstamos serán el 30 de septiembre de 1985, para los de otoño-invierno, y el 31 de diciembre, para el resto.

El interés del préstamo para el cultivador será del 13 por ciento anual por todos los conceptos y se abonará en el momento del reintegro del préstamo, que no podrá ser posterior a la fecha de vencimiento.

ENCONTRADO EL CADAVER DE UN ANCIANO EN ROMANCOS

Un trágico suceso ha empañado la alegría de estas fiestas navideñas en la localidad de Romancos. Cerca de las cuatro de la tarde de ayer, fue encontrado el cadáver de un anciano en el paraje conocido como "La Coneja" en el término municipal de Romancos.

Se trataba de Mariano Poveda Berninches, de 76 años de edad y vecino de la citada localidad.

Según el parte facultativo médico, el fallecimiento de Mariano Poveda tiene su causa en un infarto de miocardio.

"ESTERCOLEROS CONSENTIDOS"

El colectivo ecologista CEI Acción Verde muestra una vez más su preocupación por la conservación del medio ambiente, a través de un escrito dirigido a este diario, en donde aporta una solución a los "estercoleros consentidos", es decir, a los escombros que las fábricas dejan en las riberas de los ríos y carreteras. Este es el escrito que nos han remitido:

"CEBRISAL, en Brihuega, ha empezado a producir. Nos alegramos por los cerca de 150 trabajadores que la fábrica emplea.

Sin embargo ésta buena noticia puede tener connotaciones negativas. Veamos: ¿Dónde se piensan tirar los desechos de azulejos que, por defectuosos, la empresa no factura?

Y decimos esto porque las fotos que presentamos son lo suficientemente expresivas, creemos, que el "cartel" de prohibición que por cierto ha sido puesto por la misma persona que arrojó los escombros, no vaya a servir de mucho.

En ésta orilla del Tajuña se han venido amontonando "escombros" por espacio de dos años sin que los organismos competentes (MOPU e ICONA) hicieran nada por impedirlo.

Nuestras carreteras,

nuestros rios, se están convirtiendo en estercoleros consentidos. La inercia y el



"laissez-faire" de algunos organismos de la Administración explica hechos como éste.

No queremos que se nos

acuse de "tiquis-miquis" ni de agoreros. La alternativa que proponemos es, en éste caso, sencilla y barata: habría que recubrir con tierra éstos montones de escombros y plantar encima árboles de ribera como: Alisos (Alnus glutinosa), Sauces (Salix alba, matsudannigra), Salguera Blanca (Salix viminalis),

por obvio, no lo mencionamos.

Confiamos en que la nueva dirección de la cooperativa busque soluciones para paliar el problema y que éstas no se carguen, una vez más, en las espaldas de la naturaleza. Ya es hora de corregir, entre todos, los desequilibrios ecológicos y, como no es más limpio quien más limpia, sino quien menos ensucia, rogamos a la nueva CEBRISAL que nos ahorre el macabro espectáculo que nos ofreció la pasada dirección de la empresa; y a la Administración que repare lo que no supo, o no pudo, en el pasado, controlar".

C.E.I.
Acción Verde

DIARIAMENTE MUEREN 40.000 NIÑOS DE HAMBRE. TU PUEDES SALVAR A UN NIÑO HACIENDOTE SOCIO DE



unicef

Fdez. Iparraguirre, 12, 2.º.
Tel: 23 29 86. Guadalajara.



Sigüenza y Molina de Aragón han sido elegidas, junto con Guadalajara capital, para las representaciones teatrales que, organizadas por la Consejería de Educación y Cultura de la Junta, se celebrarán los próximos días 12 y 13 de enero, respectivamente. En Sigüenza se representará la obra de Calderón de la Barca "La Dama duende" y en Molina, "El lindo Don Diego" de Agustín Moreto. Es de agradecer que la Junta no se centre solamente en las capitales de provincia y organice actos para los principales pueblos, aunque en este caso, se deja notar la ausencia de Azuqueca en esta programación, si bien puede ser debido a la cercanía con Guadalajara capital, en donde se representarán del 7 al 11 de enero, un total de cinco obras, a cargo de la Compañía de Teatro Popular.

o o o o

En el último pleno de la Diputación salió a relucir un tema espinoso, el de las obras a realizar por Diputación en un tanto por ciento en entidades públicas. Los grupos socialista y comunista señalarían que mientras existiesen pueblos con necesidades de instalaciones deportivas —este era el caso— no aprobarían nunca los proyectos de colegios privados. El tema también podría estudiarse en el sentido de la utilización de las instalaciones deportivas una vez creada, si serán un servicio público o privado, aquí está entendemos, el quid de la cuestión.

ANTENA

opiniones ajenas - cartas al director

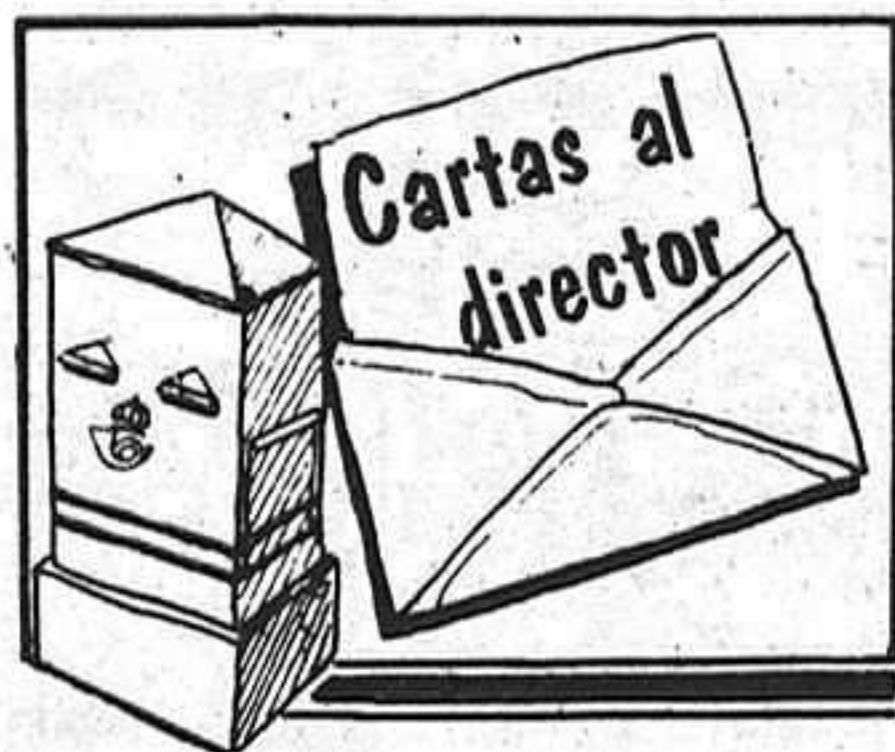

OPINION

**CARTA DEL C.E.I.
ACCION VERDE A
LOS REYES MAGOS
DE ORIENTE**

Queridos Reyes Magos:
Os escribo éstas líneas, apelando a vuestra magia, aún a sabiendas de que lo que aquí pedimos, no son dádivas generosas que se puedan otorgar muy fácilmente.

No obstante, aprovechando vuestra magnanimidad, nos hemos decidido a enviaros ésta carta para que intercedais por los que no tienen más voz que la de todos nosotros -- vosotros -- que creemos todavía en aquello que el gran jefe Seattle escribió en 1819 al presidente de los USA James Monroe: "La Tierra no pertenece al hombre; es el hombre el que pertenece a la Tierra".

Así pues, os rogamos hagais llegar "a quien corresponda" estos nuestros deseos para el año 1985. Convencidos de que

el orden de factores no altera el producto, comenzamos así:

1. Que de todos nuestros bosques desaparezcan, para siempre, los bulldozer y las retroexcavadoras.

2. Que el rebollar de Pastrana siga siendolo por siempre y que no se autoricen más "cambios de cultivo" en nuestros últimos bosques de frondosas autóctonas.

3. Que nuestros bosques de ribera permanezcan intactos y que no suceda nunca más lo de Jodra, Ablanque y Castilnuevo.

4. Que se respeten nuestras masas forestales autóctonas y se promueva su desarrollo y extensión.

5. Que los rios (Tajo, Tajuña, Henares) dejen de ser estercoleros consentidos.

6. Que los animales silvestres puedan volar, correr y nadar --VIVIR-- sin que ningún humano los persiga, acose y mate.

7. Que no se contamine el aire, como hasta ahora, en Azuqueca de Henares.

8. Que los que se consideran ecologistas en

Guadalajara junten sus energías para alcanzar objetivos más ambiciosos, y que sea con acciones no violentas como se formalice la unión.

9. Que la energía no sirva, como hasta ahora, para que los ricos --poderosos-- sean cada vez más ricos y menos y, los pobres, cada vez más pobres y más.

10. Que el egoísmo y la ambición de todos desaparezcan y se "reconviertan" en solidaridad y apoyo mutuo para con todos los pueblos de la Tierra. Porque así la Paz dejará de ser una paloma herida para convertirse en una realidad tangible.

Y por el momento nada más. Sólo agradecerles el hecho de que a los niños "menos buenos" les regaleis --todavía-- un gran trozo de carbón y no un barril de petróleo o una barra de uranio, porque éso significa que las multinacionales no han podido, aun, con Vds. y que podemos, por lo tanto, seguir manteniendo la esperanza.

NO A LA ESPECULACION

Avelino Sanchez

El pasado año, el Alcalde Sr. Irizar Ortega y el grupo municipal socialista mayoritario en nuestro Ayuntamiento, aprovecharon las fechas navideñas para imponer a los ciudadanos de Guadalajara el desdichado recargo del 4 por ciento del I.R.P.F.

Ahora, nuevamente se empeñan en tropezar en la misma piedra con su intento de que se aprobase la modificación del Plan General de Guadalajara en la regulación el suelo en el Plan Sur, intentona que fué frustrada y paralizada por el rechazo sin paliativos de la propuesta por parte de Coalición Democrática y del P.C.E.

Los argumentos que varios ediles socialistas y el Alcalde Sr. Irizar utilizaron en la rueda de prensa que ofrecieron al término del Pleno del Ayuntamiento, apoyando la propuesta de FINSUR, S.A., me recuerdan los utilizados por especuladores sin escrúpulos para atacar en su día el Plan General de Urbanismo de Guadalajara, que filizmente fué aprobado con el apoyo de todos los grupo políticos representados en la Corporación y que sin duda constituyó la más importante realización del primer Ayuntamiento Democrático de Guadalajara.

La propuesta que FINSUR, SA. hacía y de la que fueron portavoces y defensores el Alcalde y el grupo municipal socialista, cambia de raíz la actual regulación del Plan Sur, supone el más grave ataque registrado hasta la fecha en contra del Plan General y hace temer que en breve pueda sufrir nuevos peligros y ello porque la normativa del Plan General puso fin a la salvaje especulación sufrida por nuestra ciudad y porque contiene una regulación del uso del suelo que se hizo por primera vez en la

historia de nuestra ciudad - conforme manda el art. 47 de la Constitución Española - atendiendo no los deseos egoístas de unos pocos especuladores sino los intereses generales de la inmensa mayoría de la población.

Y el intento de hacer pasar por buena la propuesta de FINSUR, S.A., descalifica al Sr. Irizar Ortega como Alcalde de Guadalajara, desacredita al grupo municipal socialista y es acreedora de los mayores repudios. Y ello por varias razones:

En primer lugar, porque la propuesta que se ofreció, rompe con toda una filosofía, consiste en síntesis, en que, teniéndose en cuenta que en la zona del Plan Sur se carecía de suelo para equipamiento social acorde a las altísimas cotas

de edificación y de población que rebasaban con mucho los máximos admitidos por la Ley del Suelo de 1976, lo que había que hacer frenar la especulación y en segundo lugar rescatar el máximo suelo social posible para los equipamientos sociales necesarios para una zona tan densamente poblada.

Este rescate de suelo para equipamiento fué posible al ceder la mayoría de los propietarios de terrenos de la zona de buen grado, parte de su terreno edificable, recibiendo éstos propietarios en contrapartida menor superficie pero autorizándoseles para aumentar las alturas de los futuros edificios a construir. La mayoría quedó conforme. Esto hizo posible como digo rescatar importantes superficies de suelo para destinarlo a equipamientos. Fruto de ello, son las pistas deportivas y parques de la zona, de los que gozamos todos los ciudadanos de

COLABORACIONES

QUIERO IR A BELEN

Me voy a Belén. Dejádme marchar. Andaré el camino. Cantaré a la luz. Cogere una flor. Le silbaré al viento. Dormiré a la nieve. ¡Dejádme marchar que voy a Belén!

Oigo rumores de vida dentro de mi ser. ¡Que nace la vida--parece que oigo--. ¡La vida! ¡La vida!

¡Quiero ir a Belén! Dejádme marchar, aunque

sea de noche, aunque no haya estrellas, aunque esté la luna jugando en la sombra.

A Belén iré. Marcharé despacio andando el camino, tal vez la vida se siembre por él. Miraré praderas, arroyos y nieves, la noche sin luna y el amanecer.

Buscaré en Belén, la cueva más honda, casi interminable, donde está la vida. Y en silencio limpio la pondré en mis brazos. Yo la acunaré. No diré palabra. Le diré miradas; miradas, miradas de luna, de estrellas, de arroyos, praderas y nieves, de noche y de sol, y que beba en ellas todo su frescor. El es niño aún. Yo lo acunaré.

LA PRENSA

ALCARREÑA

Redacción y Administración: C/ Cogolludo, 36. Teléfonos: 22 48 03, 22 85 97
Talleres: C/ Las Flores s/n. Marchamalo. Teléfono 23 08 03

DIRECTOR: Francisco Javier Pérez de Almenara
DIRECTORA TITULADA: Ana Amador Sastre

REDACTOR: F. Javier Fernández Carvajal

DIAGRAMACION Y DISEÑO: Esther Rubio

opiniones ajenas - cartas al director

EL ESPEJO POLITICO



URBANISTICA EN EL PLAN SUR

Tapiz

Guadalajara y en particular los vecinos del Plan Sur, quienes además de obtener una sensible mejora en la calidad de vida vieron incrementado el valor de sus viviendas. Además se obtuvieron importantes superficies que el Plan General destinó a centros docentes cuya necesidad ya se sentía entonces y ahora se requieren con urgencia. Como por ejemplo la construcción del Tercer Instituto de Bachillerato que se justifica por la congestión y saturación de plazas que registran el Brianda de Mendoza y el Buero Vallejo, centro éste que ya en la última temporada no pudo dar satisfacción a la demanda de plazas que hubo, y cuya ubicación se centró en el Plan en las parcelas 38-39 y 40 del Plan Parcial, al lado del Colegio de EGB "Ocejón".

En segundo lugar, el apoyo del Alcalde y grupo municipal socialista a las propuestas de FINSUR, S.A., supone el contribuir a que esta Empresa - de la que es importante accionista el Sr. Sevilla ¿le conocen? - pueda embolsarse cientos de millones de pesetas, suma que FINSUR, S.A.,

obtendría con la aprobación de su propuesta de que el Ayuntamiento de Guadalajara, ceda gratuitamente, de la superficie de las parcelas 5, 6 y 7, ubicadas en el solar existente en la confluencia de la Avda. de Castilla con la calle Sigüenza - solar de altísimo valor urbanístico - nada más y nada menos que 1.245 metros cuadrados que figuran en el Plan Sur como de parque o jardines y que FINSUR S.A., destinaría a construir en esa superficie 58 viviendas de lujo, con cuya venta a la que había que sumar la de los amplios locales comerciales, obtendría tan pingüe beneficio.

En tercer lugar, estimo un error político gravísimo el apoyo a la propuesta de FINSUR, S.A., por parte del Alcalde y grupo municipal socialista, por el dato de que esa desgraciada propuesta incluye además la liquidación de un plumazo de 8.154 metros cuadrados de las parcelas 38-39-40 destinados como he dicho por el Plan para la construcción del Tercer Instituto de Bachillerato y que FINSUR, S.A., con la

intermediación de CESINSA, pretende construir en cambio 85 chalets de 3 plantas, que al venderse como viviendas de protección oficial, les reportaría otra importante suma.

Y a este desatino, lesivo a todas luces para los intereses generales de la ciudad y en particular de los vecinos del Plan Sur, ha pretendido contribuir el Director Provincial de Educación y Ciencia Sr. Abós, que al descalificar el terreno, allanaba el camino para que la propuesta de FINSUR, S.A., pudiera prosperar, aliándose objetivamente con los Salesianos y Las Anas, quienes de esta manera podrían mantener en la zona su actual monopolio de la enseñanza del B.U.P. en contra de la mejora de la enseñanza pública. Por todo ello, creo que el consenso ofrecido por el Alcalde para que los demás grupos políticos aceptemos la propuesta que se nos hace, tiene una respuesta rotunda y negativa. De entrada no.

Avelino SANCHEZ
TAPIZ
Secretario de
Organización del
P.C.E.

No son divinas impacencias las que acaparan la atención de nuestros políticos —de cualquier signo—, sino los prosaicos y cotidianos acontecimientos, capaces de alterar su "status" actual o la posibilidad de alcanzarlo. El panorama que se otea en estas Navidades es variopinto y casi siempre interesante, encerrando —en la mayoría de los casos— los temas tratados unas "segundas" intenciones que el "personal", "la gente", "el público" podrá adivinarlas a poco que posean una pequeña inteligencia.

Mientras siga la "borrasca el Norte" con acento vasco, que ya se ha tragado al "lendakari" Garaikoetxea, el Gobierno de Madrid no cesa de poner velas a Santa Rita, para que "su" candidato al puesto de Jefe del Gobierno de Euskadi, Sr. Juan Antonio Ardanza, sea investido como tal. La cosa no es para menos pues el candidato tiene ante sí una enorme carrera de obstáculos. ¿Los superará o caerá en el empeño...? Esperar y ver.

A los Arzobispos —y suponemos que ocurrirá lo mismo a los obispos españoles— no les gusta el armamento que pretende comprar el "pacifista" Gobierno González. En ese sentido se han manifestado ya los monseñores Díaz Merchán y Cirarda, arzobispo de Oviedo el primero y de Pamplona el segundo, pues ambos prefieren más gastos en sanidad y educación, que en bombas y cañones. Estamos —por lo que parece— ante una campaña de alto copete. Ante esas afirmaciones don Felipe González y don Manuel Fraga se han mostrado unánimes al rechazarlas por... carecer esos monseñores de "documentación al día". ¡Vaya consenso, amigos lectores...!

Donde no hay consenso es en Alianza Popular. Las divergencias renacen en Santander, en Almería AP es... "un esquema", en Galicia se apuntan cismas y rupturas y como colofón, los fraguistas pierden un diputado, don Manuel Gallent Nicolás, diputado por Valencia que se pasa que se pasa al Grupo Mixto del Congreso, noticia reveladora de las tensiones internas tanto en AP como en el PDP puesto que las manifestaciones del diputado democristiano y portavoz, Sr. Fraile a propósito del asunto "No a las armas episcopales", son totalmente opuestas a las expresadas por la Coalición Popular de la que el PDP forma parte.

En fin, que el año termina para los políticos cargado de incertidumbres y posibles desventuras... personales.

PICK

EL HUMOR DE EMILIO

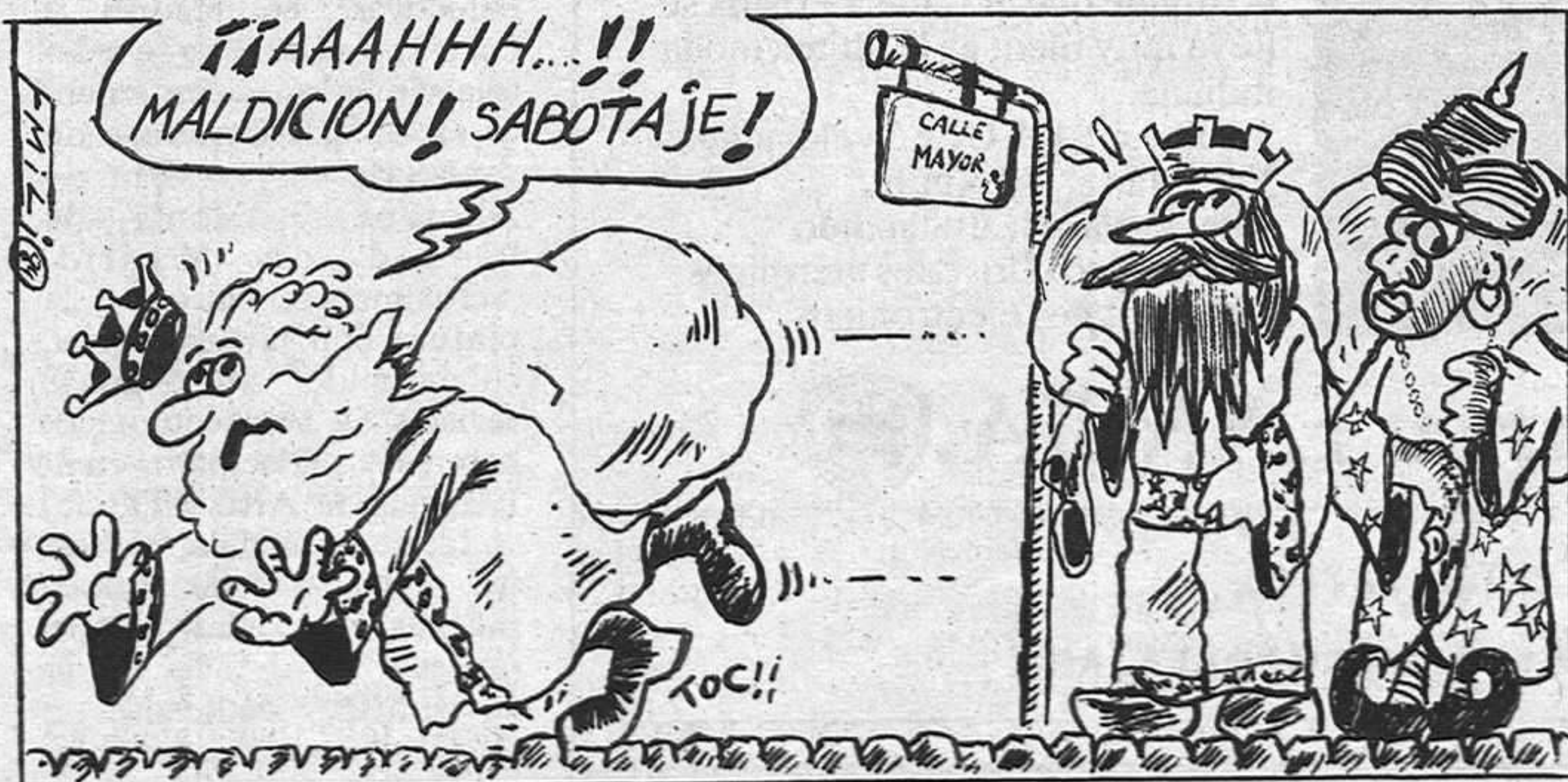

DIARIAMENTE 200 MILLONES DE NIÑOS HAN VISTO COMO OTROS IBAN A LA ESCUELA. TU PUEDES AYUDARLES HACIENDOTE SOCIO DE



Unicef

Fdez. Iparraguirre, 12, 2.º. Tel.: 23 29 86. Guadalajara.

local local local local local

CONCURSOS Y CONVOCATORIAS

BECAS

La Dirección General de Relaciones Culturales del Ministerio de Asuntos Exteriores convoca concurso para otorgar tres becas de intercambio con el Gobierno de Dinamarca para realizar estudios en dicho país durante el curso

1985-1986.

La duración de las becas es de ocho meses a partir del 1 de septiembre de 1985. La dotación de las mismas es de 3.182 coronas danesas mensuales.

Los estudios a realizar mediante las becas deben centrarse en la

investigación, y pueden solicitarse los graduados superiores que dominen el alemán o inglés, si bien tendrán preferencia los candidatos que conozcan el danés.

CONCURSO DE CINE AMATEUR

La Asociación Independiente de Cineastas Amateurs ha convocado el VI Concurso Nacional de Cine Amateur, en el que podrán participar los cineastas amateurs residentes en España.

Se admitirán películas realizadas después del 1 de enero de 1981 y no

presentadas en concursos anteriores de AICA, de tema libre, cuya duración no excederá de 30 minutos.

Se otorgará un premio extraordinario de 75.000 pesetas y trofeo Villa de Madrid, primer premio de 50.000 pesetas y trofeo, segundo premio de 25.000 pesetas y trofeo y tercer premio de 10.000 pesetas y trofeo. Para el cuarto, quinto y sexto premio se concederán trofeos.

EXPOSICION DE ACUARELAS DE JESUS SALINAS

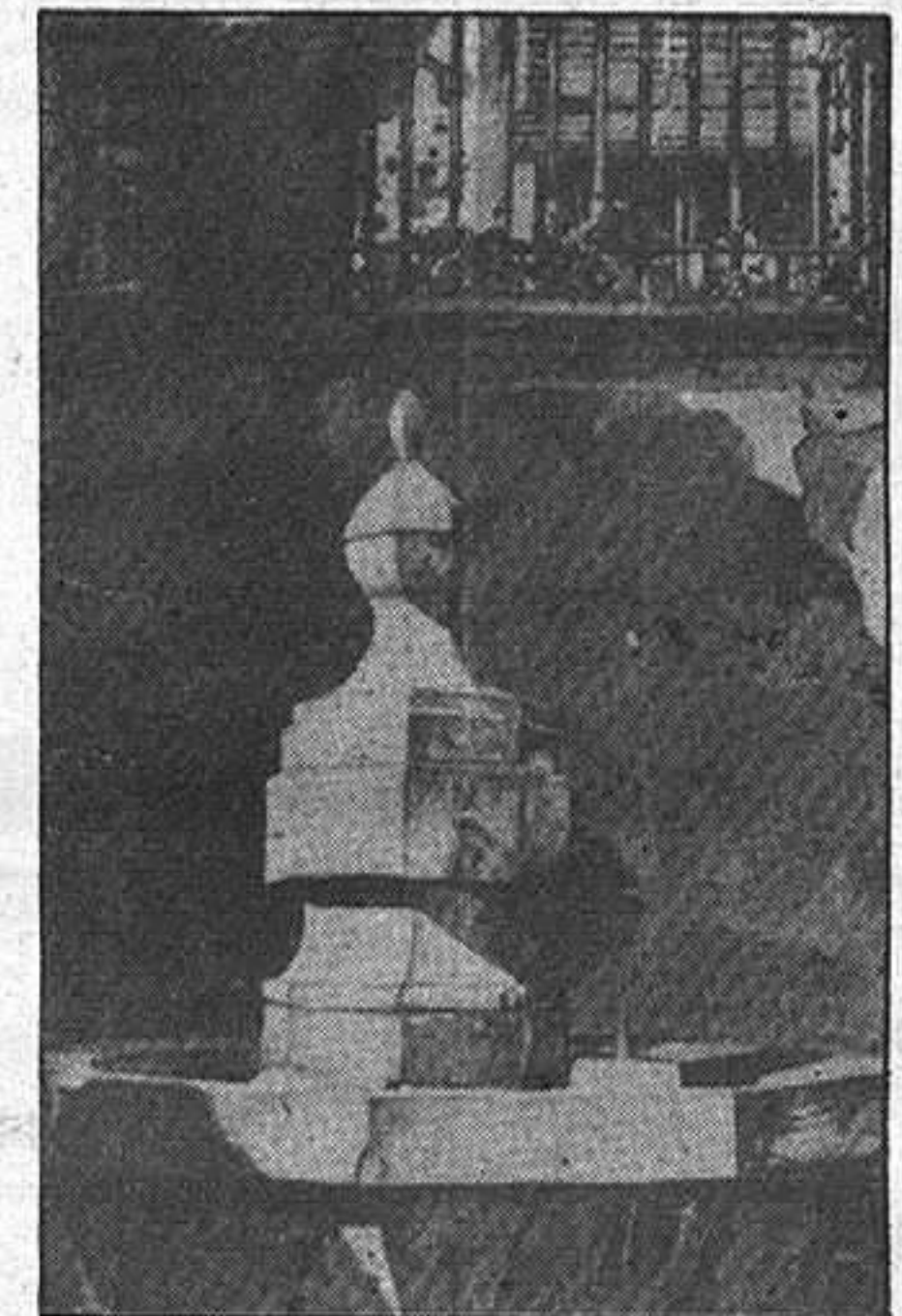

Ayer quedó inaugurada, en la sala de exposiciones de la Caja de Ahorros de Zaragoza, Aragón y Rioja (Francisco Cuesta, 2) la exposición de acuarelas de Jesús Salinas, que permanecerá hasta el día 12, pudiendo ser visitada los días laborables de 7 a 9 de la tarde, excepto los sábados.

Jesús Salinas, nacido en Granada en 1953 ha dedicado, atraído por toda manifestación plástica, 16 años al estudio de las distintas técnicas de la pintura, dibujo, óleo, acuarela, etc. Ha participado en diversas exposiciones individuales y colectivas, en Madrid y Provincias, siendo seleccionado recientemente en el VIII Certamen de Acuarelas de la Caja de Ahorros y Monte de Piedad de Madrid. Actualmente, alterna la pintura con la ilustración, colaborando con algunas revistas de tipo ecológico, habiendo participado en el I Biental de Arte y Fauna.

Llega a Guadalajara con un total de 30 obras, muchas de ellas, como muestra el detalle de la fotografía, dedicadas a Guadalajara y su provincia.

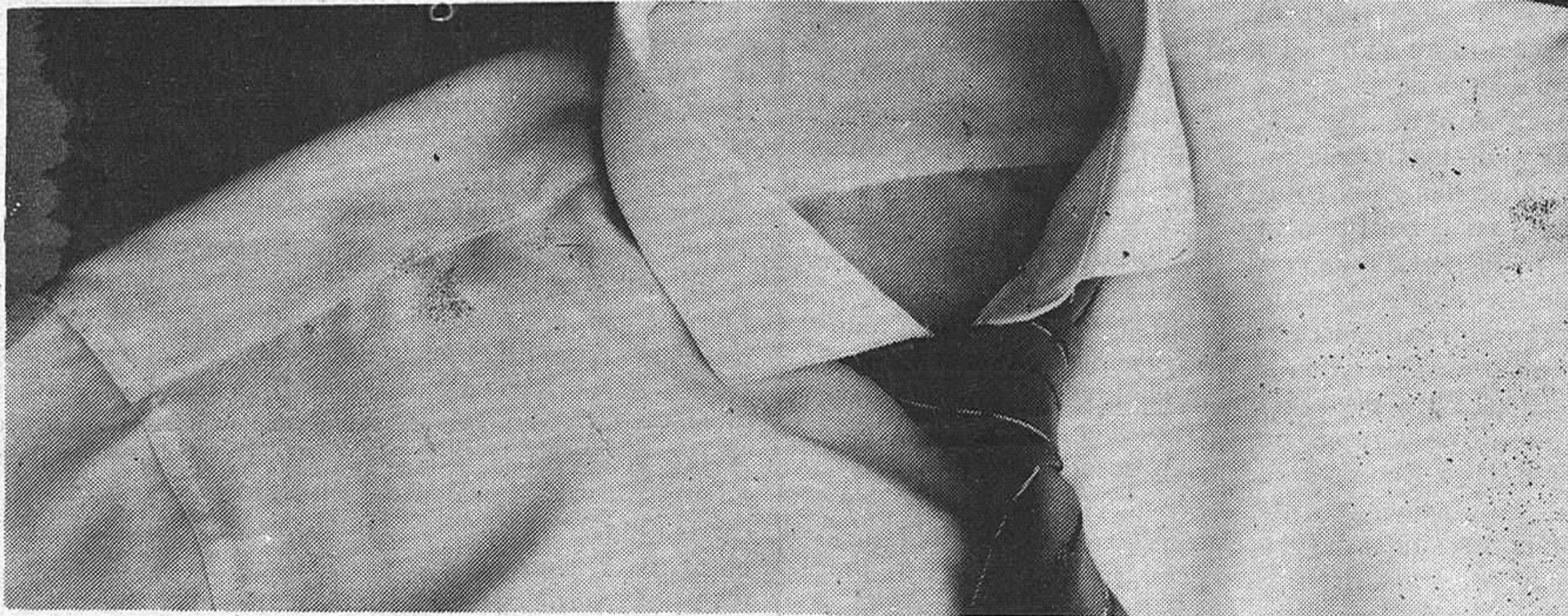

La última moda italiana se lleva muy bien.



LANCIA PRISMA.

Este es el Lancia Prisma. Una moda que está conquistando a los europeos. Porque a todos nos gusta la belleza de la línea, del diseño; sin olvidar la funcionalidad, la comodidad, la categoría. Ningún automóvil incluye en su equipo de serie una tapicería tan exclusiva como la que Ermenegildo Zegna ha diseñado para Lancia Prisma.

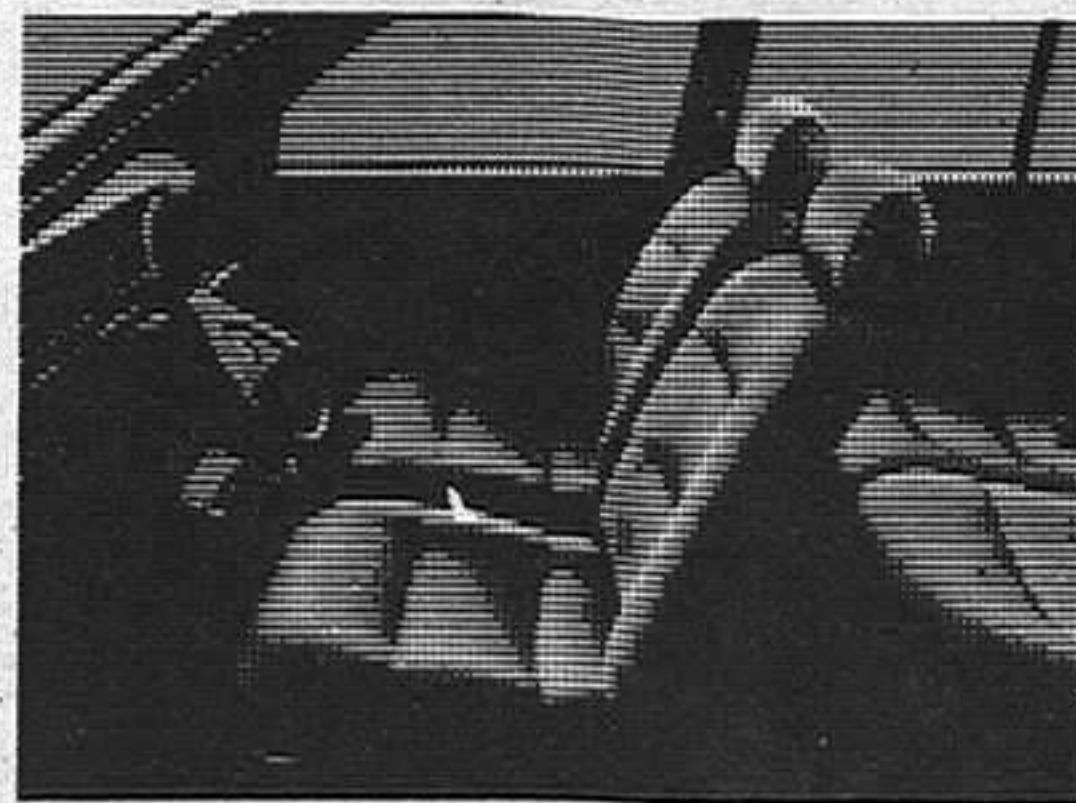

Definitivamente, si quiere que su estilo le acompañe a donde vaya, no olvide que el Lancia Prisma se lleva muy bien; es la última moda italiana.

1.600 c.c.; 105 Cv.; 5 velocidades, Vel. Máx.: 180 Km/h.; Check-Panel; Encendido electrónico; Cristales atérmicos; Alzacristales electrónicos.

la diferencia de viajar en LANCIA.



autotres, s.a. C/ Ferial, 1. Téf.: 22 31 00.

C/ Francisco Aritio, n.º 16, Teléfono.: 21 29 00GUADALAJARA

GRUPO IBAURIO

local

local

local

local

local

1.ª Muestra de teatro clásico

DEL 7 AL 11 DE ENERO, EN GUADALAJARA

La 1. Muestra de teatro Clásico representará 5 obras de lo más granado del repertorio español, del 26 de diciembre al 3 de febrero, en 15 localidades de Castilla-La Mancha. La Compañía de Teatro Popular, dirigida por Antonio Guirau, ofrecerá un total de 60 representaciones bajo el patrocinio de la Junta de Comunidades.

En nuestra ciudad, del 7 al 11 de enero, se podrán ver, al igual que en las otras cuatro capitales de provincia de la región, las cinco obras que componen esta la 1. Muestra: "la discreta enamorada" y "el caballero de Olmedo", de Lope de Vega; "el lindo don Diego", de Agustín Moreto "la dama duende", de Calderón de la Barca y "Don Gil de las calzas verdes", de Tirso de Molina. En Sigüenza el día 12 de enero, se representará "la dama duende" y en Molina de Aragón, el día 13, "el lindo don Diego".

El teatro del siglo XVII es interpretado con gran acierto por el importante elenco de actores de la Compañía, en el que destacan, entre otros, Rafaela Aparicio y Alfonso del Real.

COMPANÍA DE TEATRO POPULAR

Esta Agrupación profesional, creada en 1960 por Antonio Guirau, que la dirige desde entonces, puede dividir su trayectoria artística en varias etapas claramente definidas: la primera, hasta 1972, dedicada a estrenar obras de autores españoles o extranjeros de tipo minoritario; la segunda de 1972 a 1978, proyectada hacia una clase de espectáculos de divulgación de la Cultura española que se representan por toda la geografía española primero, y a continuación por diversos países europeos.

A partir de 1979, las Giras Internacionales se

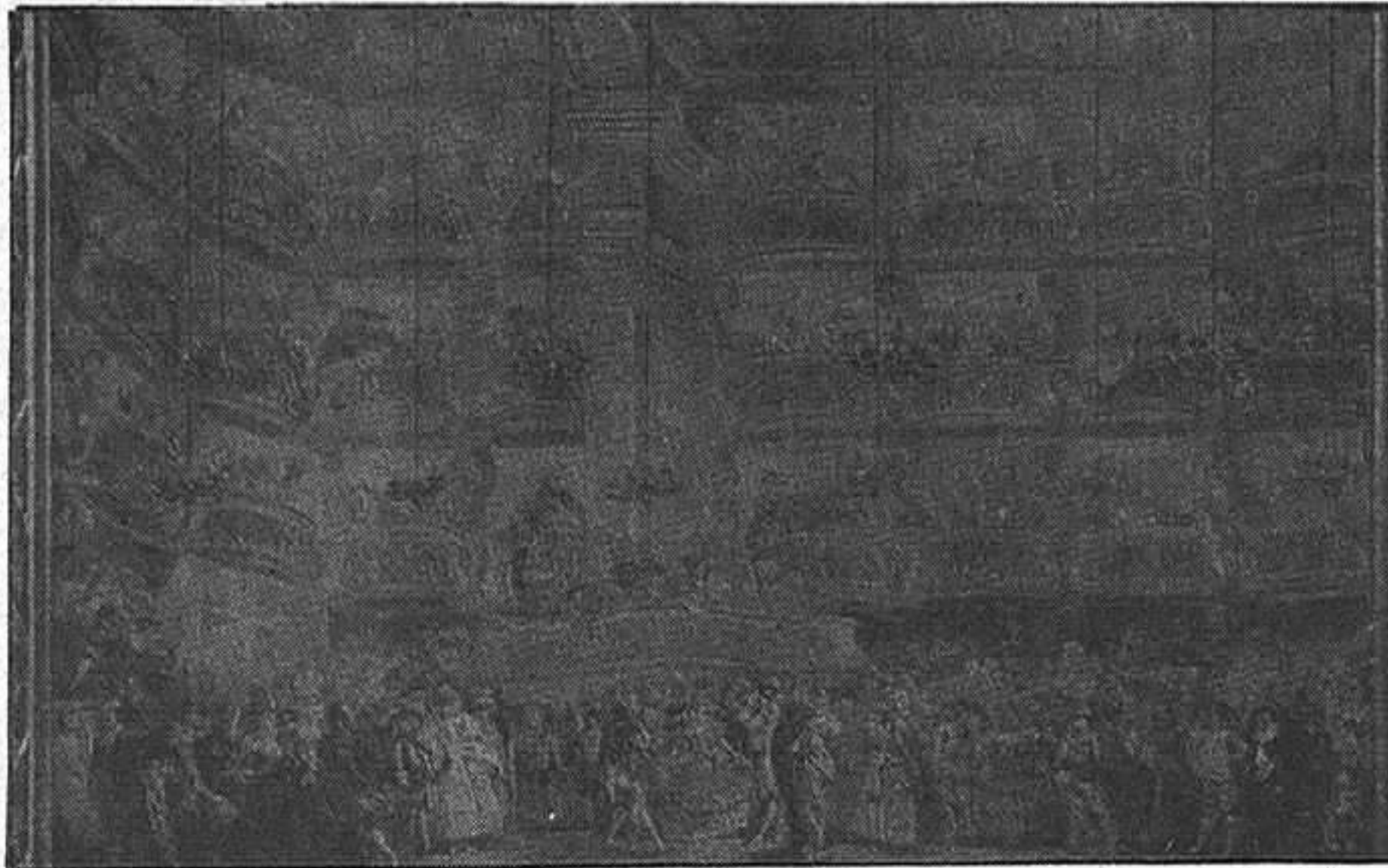

proyectan a América, actuando en diversos Certámenes y en Giras anuales y con un repertorio dedicado exclusivamente al teatro clásico español obteniendo numerosos premios y distinciones.

En España, además de su participación anual los cinco últimos años en el Festival de Teatro Clásico de Almagro, monta los espectáculos de mayor asistencia diaria en su género, estrenados en Madrid, todos en la Plaza Mayor, y con más de un centenar de intérpretes cada uno: LA FIESTA DE LOS AUSTRIAS, LA FIESTA DEL MADRID ROMANTICO, LOS

FESTIVOS AÑOS 20 Y LA FIESTA DEL SIGLO DE ORO, con la inclusión de "La dama duende", "Don Juan Tenorio", "Los títeres de Cachiporra" y "La discreta enamorada", respectivamente, amén de otro tipo de obras: Auto Sacramental, Antología de la Zarzuela Romántica. Musicales, etc.

Durante el presente año la Compañía ha representado "El caballero de Olmedo", en Estados Unidos, Canadá y Alemania Federal y participado en el 11. Festival Internacional de Arezzo (Italia), obteniendo el Premio a la Mejor Compañía y a la Mejor Actriz.

INSTITUTO NACIONAL DE LA SEGURIDAD SOCIAL

DIRECCION PROVINCIAL DE GUADALAJARA

La Orden del Ministerio de Trabajo y Seguridad Social de fecha 10-12-1984, publicada en el B.O.E. del día 17-12-1984, desarrolla, entre otros, el artículo 52 de la Ley 44/1983 y en su artículo 4. da instrucciones relativas a la incompatibilidad en la percepción de pensiones de jubilación de los distintos regimenes que integran el sistema de la Seguridad Social con el ejercicio de cargo, profesión o actividad retribuida en cualesquiera Administraciones Públicas y Organismos Constitucionales.

Por ello y de conformidad con las Disposiciones Finales y Transitoria de la citada Orden Ministerial, se recuerda a quienes estan afectados por la incompatibilidad descrita, que deberán aportar declaración a esta Dirección Provincial del INSS o Agencias Comarcales, en el plazo de un mes, contado a partir del 1 de enero de 1985, pues en el caso de no hacerlo se dará efectos económicos a la incompatibilidad desde el 1-1-1984.

Guadalajara, 2 de enero de 1985
EL SUBDIRECTOR PROVINCIAL
Fdo.: José HIDALGO BAYONA

La Calle

Ayer, 2 de enero, se recobró la normalidad tras la vorágine de nochevieja. El obrero volvió a sus quehaceres, el parado a sus miserias y el funcionario a leer la prensa en horas de ventanilla. Atrás quedó la resaca del champán, el empacho de turrón y un año, 1984, que no volverá. Los días, la vida continúan y pronto las preocupaciones harán los buenos deseos que tanto se prodigaron las pasadas fechas. El año sólo cambiará para el matrimonio de Marbella agraciado con el sorteo de la ONCE y para los pocos que acertaron la quiniela el domingo. El dinero, motor de las relaciones sociales, poderoso caballero, marca la diferencia. Acércate a la ventana, ábrela y tira a la calle un billete de mil pesetas. Entonces sí, en ese momento serás un poco más feliz.

o o o o o

Si aún no has regalado nada, apresúrate y compra regalos para todos los que están cerca de tí. Si no sabes qué elegir, quédate un día entero viendo los anuncios de la televisión y luego adquiere exclusivamente lo que ho hayan anunciado. Recuerda siempre lo que dijo alguien que no tenía un duro: "es más feliz el que da que el que recibe".

o o o o o

Y cuando pasen los 363 que restan de 1985, tendremos elecciones. A lo largo del presente año verán como los políticos se atan los borceguíes y se disponen a iniciar el "sprint" de la reelección o del primer nombramiento, según los casos. En 1986 tendrán que tener todo preparado. Los gabinetes de prensa, nuestros compañeros, tendrán más trabajo a medida que se acerque el próximo año. Váyanse preparando y armándose de paciencia para soportar lo que se les avecina sufridos lectores y electores.

o o o o o

A la hora del vermut, para unos, y de la cerveza, para otros, era facil distinguir dos grupos en el interior de los bares. Viejos y jóvenes. Mientras los primeros se felicitaban el recién estrenado año nuevo con vigorosos abrazos, los segundos apenas tenían energía suficiente para esbozar un par de sílabas y alguna forzada mueca a modo de sonrisa. Mientras los aún jóvenes habían pasado la nochevieja en vela, bebiendo, bailando y alborozándose, los irremediamente viejos no habían hecho excesos, se habían alegrado lo justo por el nuevo año que entraba y se habían acostado temprano. Como cada año. Cuando los jóvenes ocupen el lugar de lo que se habrán ido las cosas sucederán de la misma manera.

DARDO

PODOLOGO

ORTOPEDIA Y AFECCIONES DEL PIE

Consulta Previa Petición de hora.
Teléfono 23 13 97

Constitución, 31 bajo

Guadalajara

local local local local local

Ha cogido Vd. bien la onda. No la pierda. Vive ya en el viento. Los sábados está en el aire, al caer la tarde. Desde las cinco y media. A esa hora dos Regiones juegan a encontrarse, a contarse, a descubrirse mutuamente, tal vez a enamorarse.

El resol tendrá cadencias y sones de alegres sevillanas, e incluso de tarantas. Los últimos rayos de la tarde tendrán el sabor inconfundible de la miel, el incomparable del acunado en un verso. El son de la guitarra unirá para siempre lo "tuyo", menos mío, y menos tuyo, y comenzará nacer: lo "nuestro". GUADALUCIA se llama. No podía ser de otra manera, un

LA CASA DE ANDALUCIA YA ESTA EN ANTENA

programa concebido por esta Casa Regional en Guadalajara. Ha sido pensado con el fin de informar, formar e integrar lo bueno de Andalucía y de la Alcarria, para aunar esperanzas y caminos.

Después de recorrer los senderos de los pueblos y sus culturas, hay un plato fuerte de música. "Música maestro... que no sé decir todo lo que siento" (Machado). Cuando ya la palabra, que pinta luces y colores, plazas y balcones, guerras y alegrías, en el lienzo de la imaginación y de la historia, se agota, continúa el otro arte, el que sale del

alma y da otra dimensión: el FLAMENCO, el cante grande.

Y después que se ilumine la vida con la canción, se quebrará la voz, y quedará solo la música con Andalucía. Se llama esa parte del programa: "Andalucía Clásica". El silencio con la música dicen tantas cosas... dicen la Giralda, la caña de manzanilla, el revuelo de la falda, y el son de la seguidilla. Y también dicen, a veces, horas largas de trabajo... y otras horas más amargas, bajo el sol y el resol... campesinas, ciudadanas, marinas,

marineras (De Triana). ¡Gran turina! Los cantares que acompañan de toneles y de alfares la labor. Y el vareo de olivares, al compas de los cantares del amor..." (M. Machado).

Las ideas de la Casa de Andalucía le han puesto a la imaginación alas y se van por las ondas en busca de amigos. La emisión, gracias a Radio Rato, y la abnegación de algunos socios se viene haciendo realidad semana tras semana. Fiel a la cita con los oyentes, no desde la Colina Loca del Betis, Sino desde la humilde y fiel Ladera del Henares se va por los aires a las cinco y media; a las cinco y media de la Alcarria; a las cinco y

media, a las cinco y media en punto de los sábados. Tan sólo media hora después que Federico escribiera con sangre de su amigo los ruidos de la historia, la cornada de unos versos en el alma, se puede escuchar aquí en nuestra provincia: GUADALUCIA, un programa que informa entretiene y deleita. Un programa que por necesidad y por respeto y homenaje hasta se ha reservado un rincón para el poeta. Un programa que teniendo una hora de duración no cansa. Yo lo he oído. Desde mi punto de vista, merece la pena. Considero que esta iniciativa merece un sombrero.

JOSE MANUEL BELMONTE

¡¡ NINGUN ALCARREÑO SIN VIVIENDA !!

En Protección Oficial

(17 años de facilidades, 11% interés)

SANALCO

Es una **SOCIEDAD COOPERATIVA** dedicada a la

promoción de **VIVIENDAS DE PROTECCION OFICIAL,**

para ponerlas a disposición de sus **SOCIOS** en las condiciones siguientes:

FINANCIACION: 17 años

INTERES: 11%

SUPERFICIE: Límite máximo en V.P.O.;

distribuida en 4 Dormitorios y 2 Baños.

BENEFICIOS FISCALES: Exentas de Derecho Reales.

SANALCO: CREAMOS VIVIENDAS

INFORMACION EN Iparraguirre 16, 1.º

Tlfs: 22 11 11 y 22 37 25



LA RESACA DE LA NOCHE MAS LARGA DEL AÑO. El servicio de recogida basuras, no trabajó, obviamente, la noche del 31 de diciembre. Y los que trasnocharon aumentaron su trabajo del día siguiente. Multitud de botellas de licor vacías adornaban varias calles de la ciudad. Algunos, con un alto grado de civismo, como demuestra la fotografía, intentaron depositar los recipientes en los receptáculos destinados a tal uso, pero al encontrarse ya repletos tuvieron que hacerlo fuera de ellos. Se bebe mucho en Nochevieja y los cubalibres de los pubs son caros.

local local local local local

En el boletín municipal Calle Mayor, en su número 48, aparece publicada una información sobre los impuestos municipales de cara al próximo ejercicio de 1985, en donde se afirma que se subirán cuatro impuestos, bajarán dos y diez quedarán como en 1984. Dado el interés que puede tener para los ciudadanos, a continuación transcribimos lo más interesante de la información.

El equipo de gobierno municipal trabaja en la

De cara al 85

SUBEN CUATRO IMPUESTOS, BAJAN DOS Y REPITEN DIEZ

actualidad en la preparación de los presupuestos para el año 85. Una parte importante de los mismos -en el capítulo de ingresos- es el relativo a las tasas e impuestos municipales. Para el año próximo las subidas previstas se pueden calificar de moderadas,

dado que se han planteado en base al crecimiento de la inflación prevista para 1985.

Sin embargo, el Impuesto Municipal de Publicidad subirá un 10 por 100, situándose a dos puntos por encima de la inflación prevista, en base a que en 1984 no experimentó subida alguna. El Impuesto Municipal de Radicación sí subirá un 8 por 100 - en el año 84 tampoco se subió -, pero la tasa de Mercado se incrementará sólo un 5 por 100. Dentro del capítulo de las subidas hay que destacar la que se refiere a la tasa por expedición de documentos que experimenta un incremento del 100 por 100, lo que supondrá que las pólizas que ahora cuestan 25 pesetas pasarán

a costar 50 pesetas.

NO TODO SON SUBIDAS

Al menos, por este año. La Corporación ha adoptado una medida que repercutirá favorablemente en la economía de diversos colectivos. Por ejemplo, se ha fijado una importante rebaja - el 50 por ciento - en la tasa por expedición de licencias urbanísticas, para las obras que se refieran a rehabilitación y embellecimiento de fachadas en edificios del casco antiguo.

Los jubilados y pensionistas también se van a beneficiar de la política económica del Ayuntamiento. Así, se acordó una rebaja del 50 por ciento del importe de la tasa de recogida de

basuras para jubilados pensionistas.

SE MANTIENEN

Un paquete importante de tasas e impuestos - a tenor del volumen de ingresos obtenidos por ellos - no subirán en el año 85. Se mantiene el Impuesto de Circulación de Vehículos; el Impuesto sobre el incremento del Valor de los Terrenos, conocido popularmente por Plusvalía, y el Impuesto sobre Solares sin Edificar. Tampoco sube la Tasa de Recogida de Basuras, la de Suministro de Agua y Alcantarillado, la de Expedición de Licencias de Apertura de establecimientos, las Licencias de Primera Ocupación de Edificios y Locales, así como la del Cementerio.

Para 1985 se mantiene también el polémico recargo del 4 por 100 sobre la cuota líquida del I.R.P.F.

OFERTAS DE EMPLEO

Quedan por cubrir en Guadalajara las siguientes ofertas de empleo:

- Peluquero de señoras, oficial de primera.
- Encargado de Planificación.
- Profesora de inglés.
- Fisioterapeutas (dos).
- Cocinero.
- Responsable de departamento comercial.
- Ingeniero Industrial.

Los interesados en cubrir estas ofertas deberán dirigirse a la Delegación Provincial del Insituto Nacional de Empleo, plaza de Beladiez, s/n., Guadalajara.

Lotería del Niño

REGALO SOBRE REGALO.

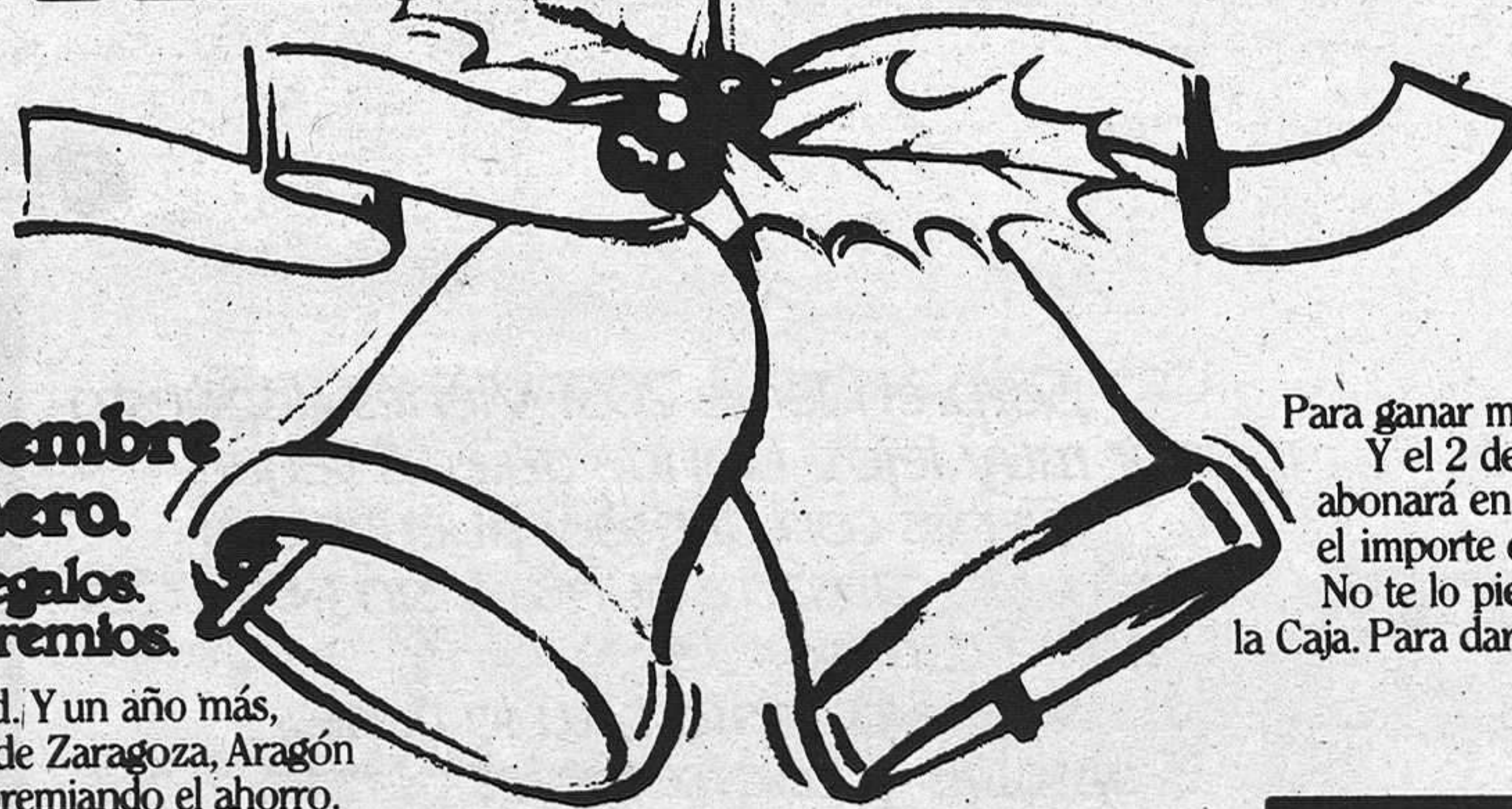

**26 de Diciembre
3 de Enero.**
**Lotería. Regalos.
Y muchos premios.**

Llega la Navidad. Y un año más, la Caja de Ahorros de Zaragoza, Aragón y Rioja lo celebra premiando el ahorro. Con más regalos. Algo sonado.

Ven a la Caja entre el 26 de Diciembre y el 3 de Enero, y suscribe una Lámina Ahorro-Navidad por 15.000 pts. En el momento recibirás una participación para la Lotería del Niño, un obsequio y un sobre sorpresa.

Para ganar muchos premios. Y el 2 de Marzo la Caja abonará en tu cuenta el importe de la Lámina. No te lo pierdas y ven a la Caja. Para dar la campanada.



**DI AHORROS DE ZARAGOZA
ARAGON Y RIOJA**

Te Cajo. Con toda seguridad.





Peugeot 205. Contigo al fin del mundo.

**Por tu confort,
economía y rendimiento.**

¡Sorprendente 205! Vienes dispuesto a ir muy lejos. Donde quieras llegar.

Vienes con ganas y puedes con todo. Sin cansarte nunca y sin pedir casi nada a cambio.

*Si quiero confort, tú lo tienes.
5 amplias y confortables plazas.*

*Si quiero autonomía, tú me la das.
1.000 Kms. sin repostar.*

*Si quiero economía, tú colaboras.
Sólo 4,9 litros a los 100 Kms.*

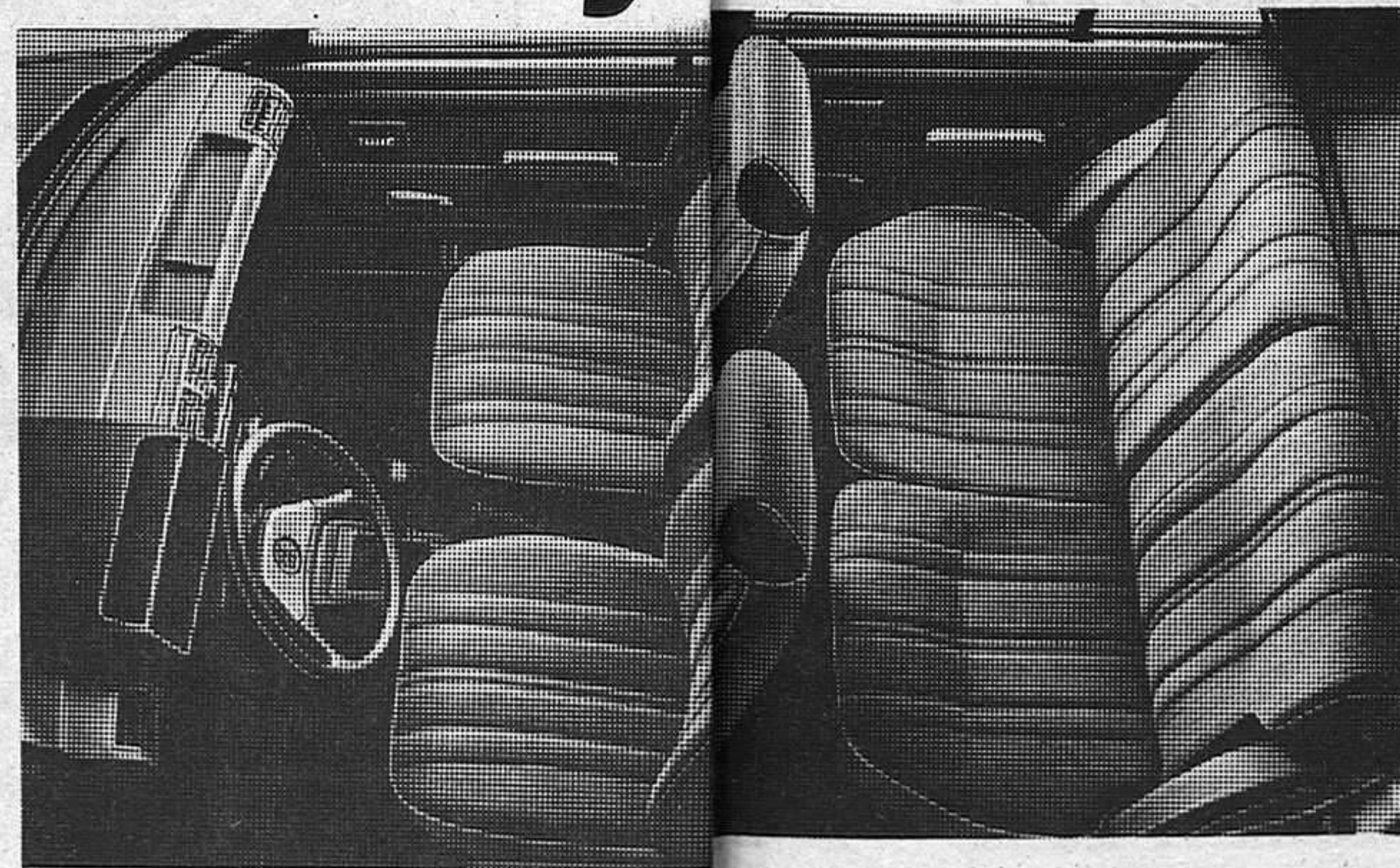

Siempre adelante. Siempre dispuesto a darlo todo. Que es mucho.

Se puede confiar en ti, tanto como para ir contigo al fin del mundo.

**Tres terminaciones y tres motores:
GL, GR Confort y GT.**



PEUGEOT 205

Utilizamos sólo lubricantes 



PEUGEOT TALBOT FUERZA DINAMICA

HOJA DE REGISTRO

ENLACES

Contajeron matrimonio en Guadalajara, el día 29 de diciembre, José de la Torre Hernández y Eloisa Balcones Sierra. En Sigüenza, el día 22, Juan José Díaz Matarranz y María Eulalia González Urbano; el 26 de diciembre, Gerardo Morales Zabala y María de la Vega Cecilia Díaz Herrando.

NACIMIENTOS

Nacieron en nuestra capital, el día 27 de diciembre Begoña León de Nicolás, José Julian Jiménez Asensio, Fernando Santamaría Marcos, Lara García Llorente y José Manuel Sedano Encina; el 28, María José Baldín Marín; el 29, Laura Cabrero de Lucas; el 30 de diciembre, Jorge Ecija Sánchez, Isabel Santamaría Pezuela y Marta Santamaría Pezuela.

FALLECIMIENTOS

Fallecieron en GUADALAJARA, el día 28 de diciembre, Victoria Martínez Anguita, natural de Panedo, de 59 años de edad; el día de enero, Carmen Álvarez Otero, de Riosa, de 87 años. EN MOLINA DE ARAGON, el día 30 de diciembre, Victoriano Martínez Gaona, de Pradoredondo, de 100 años de edad; el 31 de diciembre, Pedro Guillén Martínez, de Molina de Aragón, de 98 años. En SIGUENZA, el 29 de diciembre, Bernardina Delgado Olmedillas, natural de Barbolla, de 75 años de edad.

LO QUE DEBEN SABER DE ESCALOFRIOS

Difícil es definir con palabras concretas lo que es esta sensación que pudiera asemejarse a una especie de descarga eléctrica que nos recorre la espalda o incluso algo parecido a una punzada que desciende hacia el estómago. En cualquier caso, hay una manifestación que va siempre unida a la sensación y es ese erizarse de la piel; lo que comúnmente conocemos como «carne de gallina».

Otro componente fundamental es la espontaneidad, o más concretamente, lo incontrolable del escalofrío. Porque surge sin previo aviso cuando tenemos frío, cuando tenemos miedo, cuando experimentamos una sensación amorosa fuerte, cuando estamos nerviosos; es decir, el escalofrío surge sin aviso y sin posibilidad de control por nuestra parte, pudiera parecerse a una descarga eléctrica que nos corre de arriba a abajo la espalda y va siempre acompañada de un erizamiento de la piel; de la aparición de la «carne de gallina».



El escalofrío es involuntario y casi siempre inoportuno

HACIA UNA DESCRIPCION

En realidad, lo que se eriza no es la piel, sino el vello de la piel, y el porqué sucede esto, cuáles son las causas que desencadenan ese mecanismo, es un logro que la ciencia no ha logrado explicar completamente todavía.

En el ánimo de encontrar unas pautas que nos lleven a una descripción aproximada, pudiera decirse que la granulación de la piel y el erizamiento de los pelitos que sobre ella existen se produce porque alguna sensación motivada por el miedo, frío, etcétera, llega a los centros superiores del sistema nervioso, quienes, a su vez, lanzan una señal nerviosa específicamente

dirigida a cada uno de los pelos que recubren la piel.

Sin embargo, no es unánime la opinión de que esto tenga un carácter únicamente nervioso, y algunos expertos apuntan la posibilidad de que la erección de los pelos tenga razones de tipo hormonal. Pero la inmensa mayoría de especialistas relacionan la erección del vello con el aparato nervioso.

También se opina que se debe a la contracción de los vasos periféricos, que fuerzan el folículo y, por tanto, la erección del pelo.

En primer término se produce la sensación y la médula suprarrenal segrega automáticamente un compuesto llamado adrenalina, que es transportado por la

SER GUADALAJARA

DE LUNES A VIERNES

8,30 Matinal Ser Guadalajara.
9,00 Aquí la Ser.
14,00 Informativo (Nacional y Local)
14,45 Ser Guadalajara Musical.
17,00 "Cita a las cinco".
18,00 Ser Guadalajara Musical.
20,30 Grande entre los grandes.
22,00 Informativo (Nacional).
22,10 la noche es joven.
22,30 Ange l Alvarez.
23,00 Hora 25.
0,00 La Trastienda.
0,30 El loco de la colina.
3,00 De la noche a la mañana.
6,00 El despertador.
7,00 Matinal Ser.

SABADOS

8,30 Matinal Ser Guadalajara.
9,00 Radio Fin de Semana.
11,00 Super Baby.
12,00 Sorteo Lotería Nacional.
12,25 Radio fin de semana -Pajaro que vuela...
14,30 Informativo (Nacional).
14,45 Radio fin de semana musical.
15,00 "Entre nosotros".
17,00 Radio Fin de semana musical.
19,00 Informativo (Local).
19,30 Carrusel de baloncesto.
22,00 Informativo (Nacional).
22,10 la noche es joven.
22,30 Ange l Alvarez.
23,00 Hora 25.
1,00 Gran Movida.

PROGRAMACION DE LAS EMISORAS LOCALES

DOMINGOS

8,00 Radio Fin de semana musical.
12,00 El Gran Musical.
13,00 Radio fin de semana musical.
14,30 Informativo (Nacional).
14,45 Radio fin de semana musical.
20,00 Informativo (Local).
21,00 Extra Deportes.
21,15 Radio fin de semana musical.
22,00 Informativo (Nacional).
22,10 Adios domingo adios.
22,30 Canciones de otro tiempo.
23,00 Hora 25.
0,00 Extra Deportes.
1,00 Rhigas.
3,00 De la noche a la mañana.
NOTA.: A todas las horas se ofrecen boletines informativos.

RADIO GUADALAJARA

DE LUNES A VIERNES

8,00 Las primeras del día.
8,30 H onda.
9,30 FM en castellano.
10,30 Hablar por hablar.
13,00 El Escapante.
13,30 Objetivo Castilla-La Mancha.
14,00 Informativo nacional.
14,30 Libro de quejas.
15,00 Pípermin y rosas.
16,00 M tertulia musical.
17,30 De tarde en tarde.
19,30 Guadalajara al día (Informativo Local).
20,00 Cross musical.
20,15 Ritmo deporte (En conexión con Madrid).
20,45 Deportivo 94,7 (Este programa los lunes y los viernes finaliza a

las 21,15 h. El resto de los días, a las 21,00 h.)
21,00 Buscando la noche.
22,00 La época de (Los jueves se convierte en la BUHARDILLA).
22,30 Sobre las estrellas (Los lunes se convierte en revista taurina, y los jueves en Guadalajara en Radio Guadalajara).
01,00 Cierre.

SABADO

8,00 Conectados con Radio Cristal.
9,00 Municipio y firmas.
11,00 La mañana del día azul.
13,30 Objetivo Castilla-La Mancha.
14,00 Informativo nacional.
14,30 Autobús internacional.
15,30 Tarde musical.
17,30 Guadalucia.
18,30 Luc de Bohemia.
22,00 Conexión con Radio Alcalá.
01,00 Cierre.

DOMINGO

8,00 Conectados con Radio Alcalá.
9,00 Hoy domingo.
13,00 Rampa de salida.
15,00 Retransmisiones deportivas.
16,30 Con ton ni son.
18,30 Últimas retransmisiones.
19,30 Conexión con Radio Cristal.
24,00 Cierre.

NOTA.: Informativos horarios de Radio Guadalajara: de lunes a viernes: 9.00/10.00/11.00/12.00/13.00/16.00/17.00/18.00/19.00/
Sábados: 9.00/10.00/11.00/12.00/13.00/16.00/17.00/18.00/19.00/20.00/21.00/
Domingos: 9.00/10.00/11.00/12.00/13.00/14.00/16.00/

Anuncios por palabras

OFERTA
ALQUILA
NECESITA
ENCUENTRO

ANUNCIO NORMAL, 10 PESETAS LA PALABRA CON RECUADRO, 500 PESETAS
Los anuncios en Cogolludo, 36, Tel.: 22 48 03
LA PRENSA ALCARREÑA

Ramón Sánchez Ocaña

sangre. Por otra parte, en las extremidades de las fibras nerviosas se produce la secreción de un mediador químico análogo a la adrenalina de la sangre. Cuando estas dos reacciones se producen conjuntamente, se desencadenará el escalofrío.

SIN PREVENCION

Existen muy pocas situaciones, muy pocas dolencias y muy pocos trastornos que de una forma más o menos directa no tengan la posibilidad de prevenirse. Aun la enfermedad más rara o la dolencia más alejada de nuestras manos, son susceptibles, de alguna forma, de ser si no evitadas, sí paliadas o, en el peor de los casos, de intentar que se aparten de nuestra presencia. Pero no hay reglas absolutas y posiblemente hoy estamos hablando de uno de esos casos en los que la prevención prácticamente no juega ningún papel.

Hemos dicho que el escalofrío surge de forma espontánea; es un mecanismo reflejo y lo hace sobre todo ante tres tipos de sensaciones: en primer lugar, por el frío; en segunda instancia, cuando nos sentimos en peligro o tenemos miedo, y, en ocasiones, producida por alguna sensación relacionada con el amor, ya sea una caricia, una mirada, etc.

Prevenir el escalofrío pasaría, pues, por eliminar estas tres situaciones, y ello es prácticamente imposible y, desde luego, muy poco recomendable en el tercero de los casos, el amor. Ha de tenerse en cuenta, además, que el escalofrío no es un trastorno que deba preocuparnos.

BINGO

BINGO CLUB DEPORTIVO GUADALAJARA (Reinoso, 2). Horario: 5 a 3. Excelente servicio. Aire acondicionado. Restaurante hasta las 3.

VARIOS

SEGUROS GENERALES. Camiones. Turismos. Tractores. Tfno.: 22-4058. Virgen del Amparo, 16-18, 1.ª Izda.

TALLER DE EBANISTERIA ABAD. Muebles de encargo. Tfno.: 22 33 65. C/ Casto Plasencia, n. 13. GUADALAJARA.

QH QUINIELA HIPICA. Sellamos en Bodega DEL REY. C/ Alcalá de Henares, 12. GUADALAJARA.

ESPECIALISTAS EN REVESTIMIENTOS DE PISCINAS. Llámenos al Tfno.: 223315. Guadalajara.

COMPRO VESPA O LAMBRETTA máximo 25.000 pesetas. Tf.: 228597. Horas de oficina. Javier Fernández. Guadalajara.

¡¡ ATENCION !!

REUMATICOS
Solución para sus dolores. Llaman al teléfono 22 33 46, incluso sábados y domingos, de 8,00 a 12,00 horas mañanas.

NECESITO EMPLEADA DE HOGAR. Responsable, para llevar casa completa. Teléfono: 21-37-98.

unicef
Fdez. Iparraguirre, 12, 2.º.
Tel.: 23 29 86.
GUADALAJARA

Ambulancias	21 10 74
Policía	091
Comisaria de Policía	22 51 11
Gobierno Civil	22 52 61
Policía Nacional	22 02 41
Policía Municipal	21 10 09
Guardia Civil	22 31 58
Guardia Civil de Tráfico	22 16 90
Ambulatorio de la S. S.	21 17 68
Residencia de la S. S.	22 88 00
Casa de Socorro	21 24 40
Cruz Roja	22 17 88
Donantes de Sangre	22 43 43
Bomberos	21 20 80
Taxis	21 22 45
Ayuda mecánica permanente en carretera	22 11 00
Oficina de información municipal	21 31 02

HORARIO DE TRENES

RENFE - CERCANIAS DE MADRID

GUADALAJARA → MADRID				MADRID → GUADALAJARA			
Salidas	Llegadas	Salidas	Llegadas	Salidas	Llegadas	Salidas	Llegadas
5.45	6.54	14.35	15.44	5.38	6.47	14.28	15.37
6.05	7.14	14.55	16.04	5.58	7.07	14.51	16.00
6.35	7.44	15.15	16.24	6.20	7.16	15.18	16.27
6.55	8.04	15.35	16.44	6.28	7.37	15.38	16.47
7.05	8.14	16.10	17.10	6.48	7.57	16.08	17.17
7.25	8.34	16.15	17.24	7.18	8.27	16.38	17.47
7.45	8.54	17.05	18.14	7.38	8.47	16.58	18.07
7.55	9.04	17.35	18.44	8.18	9.27	17.18	18.27
8.25	9.34	17.55	19.04	8.38	9.47	17.38	18.47
8.55	10.04	18.15	19.24	9.18	10.27	18.18	19.27
9.15	10.24	18.43	19.52	9.58	11.07	18.38	19.47
9.37	10.35	18.55	20.04	10.38	11.47	19.12	20.12
9.53	11.02	19.35	20.44	11.18	12.12	19.38	20.47
10.35	11.44	19.55	21.03	11.18	12.27	20.18	21.27
11.15	12.24	20.25	21.34	11.52	13.01	20.40	21.49
11.55	13.04	20.55	22.04	12.18	13.27	20.48	21.57
12.35	13.44	21.45	22.54	12.38	13.47	20.59	22.08
12.55	14.04	22.09	23.18	13.18	14.27	21.38	22.47
13.35	14.44	22.33	23.42	13.38	14.47	22.18	23.27
14.15	15.23	22.58	0.07	13.58	15.07	22.58	0.07

Todos los trenes llegan a la estación de CHAMARTIN A MADRID ATOCHA APD 14 mn. antes que a CHAMARTIN A RECOLETOS (apd) 9 mn. antes que a CHAMARTIN A NUEVOS MINISTERIOS 5 mn. antes que a CHAMARTIN

Todos los trenes proceden de la estación de CHAMARTIN De CHAMARTIN a NUEVOS MINISTERIOS invierte 5 mn. De CHAMARTIN a RECOLETOS (apd) invierte 9 mn. De CHAMARTIN a MADRID ATOCHA APD invierte 12 mn.

(A) Circula de lunes a viernes, salvo festivos
* Circula de lunes a sábados, salvo festivos
† Tren que circula domingos y festivos
■ Este tren llega a MADRID ATOCHA APD 13 mn. antes que a CHAMARTIN

EMISORAS DE RADIO

RADIO GUADALAJARA. Red de emisoras Rato: 94.7 megaciclos, frecuencia modulada.

RADIO SER GUADALAJARA: 88.6 Megaciclos, frecuencia modulada

Autocares de línea

Empresa Flora Villa, S. A.
Madrid-Trillo-Zaorejas-Saelices de la Sal: 8.45 y 15 horas.
Guadalajara-Trillo: 10 y 16.10 horas.
Guadalajara-Brihuega: 13.30 y 19.00 horas.

Empresa Continental
Guadalajara-Madrid: 10, 14.30 y 18.15 horas.
Madrid-Guadalajara: 7.30, 13.15 y 15 horas.
Madrid-Guadalajara-Jadraque-Soria: 8.45 y 16 horas.
Soria-Jadraque-Guadalajara-Madrid: 10.30 y 15.30 horas.

Empresa Samar
Madrid-Guadalajara-Molina de Aragón-Teruel: 7.45 y 15 horas.
Llegan a Guadalajara a las 8.45 y 16 horas.
Llegan a Molina de Aragón a las 17.45 horas.
Teruel-Molina de Aragón-Guadalajara-Madrid: 8 y 14.30 horas.
Llegan a Molina de Aragón a las 9.45 y 16.15 horas.
Llegan a Guadalajara a las 11.45 y 18.15 horas.

Empresa Vázquez
Madrid-Guadalajara-Molina de Aragón: 14 horas.
Pasa por Guadalajara a las 14.50 horas.
Llega a Molina de Aragón a las 17.45 horas.
Molina de Aragón-Guadalajara-Madrid: 8.30 horas.
Llega a Madrid a las 12 horas.
A las 10 y 16.30 salen de Alcolea del Pinar hacia Sigüenza.

Farmacia de guardia:
HOY.— Carmen García Alejandre.
Gral. Medrano de Miguel, 2.

cupón pro-ciegos 4166

TVE-1

11,15	Carta de ajuste.
11,30	Mazapán.
12,24	Dibujos animados.
13,30	Despedida.
15,00	Telediario.
15,35	Marco Polo. Episodio número 7. El cruel Achmet trama un complot a espaldas de Marco: el fuego destruye los archivos de Marco y la joven Mei Li, otra hija de Yang Ku, es secuestrada. Marco vuelve a Khambalic y confía a Mónica a su amigo Saiamon. La situación parece escapársele de las manos.
16,40	La tarde.
17,30	Un país de sagitario.
18,00	Barrio Sésamo.

TVE-2

18,30	El Kiosco.
18,55	Informativo juvenil.
19,05	Micky y Donald.
19,30	Disco visto.
20,00	Dentro de un orden.
20,30	Telediario.
21,05	Ocupate de Amelia. Episodio segundo. Mientras dura la ausencia de Esteban, Marcelo, de acuerdo con las instrucciones, se ocupa de Amelia con gran interés, cosa que el padrino acepta con indulgencia.
21,55	Ahí te quiero ver.
23,00	Paisaje con figuras. «Rosalia de Castro».
23,45	Telediario 3.
23,55	Teledaporte.
0,05	Despedida.

TVE-2

18,45	Carta de ajuste.
19,00	Agenda.
19,10	Especial Reyes. Dibujos animados: «Pájaro loco». «Cuentos e historias para niños». Episodio número 3. Este cuento es la historia de Pasmus, un avestruz acostumbrado a vivir en libertad en el desierto.
20,00	Minder. «Mucho toro y pocas nueces».
21,00	Fila 7.
22,05	Cine club. «La comida en la hierba» (1959).
24,00	Telediario 4.
0,30	Despedida.

CRUCIGRAMA

HORIZONTALES.—1: Próximo, contiguo. Chupe suavemente el jugo de una cosa. 2: Artificio para cazar. Disminuir o cesar la resistencia de una cosa. 3: Terminación de infinitivo. Río de Francia, que desagua en el Garona. Pronombre personal. 4: Espuertas grandes de esparto o de palma. 5: Sonido que hace un golpe. Forma de pronombre. 6: Tierras cercanas a los ríos. 7: Dios de la mitología egipcia. Yunque pequeño que usan los plateros. Nota. 8: Contingencia o azar a que se fia el resultado de alguna empresa. Amarra. 9: Decid elogios. Intento, proyecto.

VERTICALES.—1: Licor espirituoso hecho de vino de palmera. Gran lago salado de Asia. 2: Copioso de frutos. En Méjico, guacamayo. 3: Imperativo. Título de alta dignidad en algunos Estados. En la mitología egipcia, el alma. 4: Cansancio, falta de fuerzas. 5: Retroceso que hace cualquier arma de fuego al dispararla. Establecimiento de bebidas. 6: Naturales de un país de Europa. 7: Marchad. Río de La Coruña, tributario del mar Cantábrico. Contracción. 8: Gobernador de una región del imperio turco. Porción de cosas que van unas tras otras. 9: Dios del amor. Existan.

	1	2	3	4	5	6	7	8	9
1									
2									
3									
4									
5									
6									
7									
8									
9									

BOLETIN DE SUSCRIPCION

D.
calle núm. piso

Localidad

Provincia Teléfono

LA PRENSA

Se suscribe al diario LA PRENSA por el periodo de un

Y PRORROGABLE HASTA NUEVO AVISO.

Indique con una cruz (X) la forma en que abonará su suscripción.

Giro postal núm. impuesto con fecha:

Cheque adjunto, núm.

Firma

PRECIO DE SUSCRIPCION

Anual: 9.300 Semestral: 4.650

LA PRENSA

Calle Cogolludo, 36
GUADALAJARA Tel.: 22 85 97.

SIGÜENZA

Como una gran familia unida por lazos profundamente espirituales y humanos, tuvo lugar el día de Navidad, en el recién estrenado patio de Santa María la representación del Belén viviente.

A esta representación se han unido los esfuerzos múltiples y a la vez desinteresados por parte de la comunidad cristiana de la parroquia. No se ha escatimado tiempo ni medios al alcance, se ha pasado frío en los ensayos, pero los rostros de estas pequeñas pero a la vez grandes se ven iluminados por el gozo y satisfacción de haber revivido una de las tradiciones más arraigadas de nuestros pueblos de Castilla: los belenes vivientes.

Su párroco, Daniel, siempre con afán de apostolado cristiano, me comentaba el entusiasmo de estos fieles de cuya iniciativa había surgido la idea. Así mismo, prosiguiendo, que ha habido requerimiento o solicitud de ayuda de tipo oficial, porque esta pequeña obra quiere ser ante todo una "expresión de fe cristiana" y por lo tanto la ayuda viene dada de la misma comunidad de la parroquia que se ha brindado en todo momento para tal propósito. A parte de todos los fieles que se acercaron al emotivo acto, se invitó al Sr. Obispo de la diócesis —que a última hora comunicó no poder asistir— a TV, al párroco de Paredes que dirigió la cámara de la película que se rodó en super 8. Indudablemente a estas invitaciones hay que añadir las autoridades principales de la localidad.

No sólo basta con la buena voluntad por parte de todos, hay siempre alguien detrás de bastidores que anónimamente mueve los hilos de una escenificación de proporciones como ésta, me estoy refiriendo concretamente a su directora: Rosa Plaza, con quién sostuvimos un breve diálogo:

"FIGURAS DE BARRO, PERSONAJES DE CARNE"



Es una joven seguntina, perteneciente a la parroquia y que animada por este nuevo intento de dar a los demás algo que quizás había caído en olvido, se prestó a colaborar. Ha tenido a su cargo 25 personajes entre los 14 y 16 años y tres pastores mayores que con el equipo de sonido, iluminación, coreografía y coros hacen un total de 50 personas aproximadamente. Me comenta que la representación esta basada en el "Auto de los Reyes Magos" (anónimo de la época) y que a ella habiéndole pasado los guiones, hizo una pequeña adaptación. La duración dice, que será de unos 35 a 40 minutos, contando con algún imprevisto de última hora. Particularmente ha dirigido en la asociación "Abriendo Camino" en pequeños grupos de gente para hacer películas en video e incluso el año pasado dirigió un grupo teatral de niños cuya actividad actualmente está paralizada. Finalmente, y algo nerviosa, aunque sonriente no vaciló en decir que no le importaría hacer con un grupo de jóvenes, algún grupo teatral porque al final de algo, siempre piensa que se

podía haber hecho mejor porque será el tiempo quien juzgue esta inclinación. Nosotros desde estas líneas le deseamos nuestros mejores éxitos.

DESARROLLO DE LA OBRA

En cuanto al desarrollo de la acción, hay que decir que estuvo dentro de los cauces de la normalidad. Los cordones de separación entre el público asistente y el desarrollo de la acción fueron materialmente arrasados por ese afán de ver más y mejor. La conjunción de la trama fué más que notable, tanto en tecnología como en vestuario, coreografía y sonido. La obra se inicia con el momento de la Anunciación a María de la buena nueva, prosigue con el nacimiento del Mesías, la llegada de los pastorcillos a Belén a ofrecer sus presentes al Redentor destacando de forma especial dos hechos singulares: la llegada de los magos frente al simulado palacio de Herodes que después de escuchar sus palabras sentenciadoras y guiados por la estrella misteriosa llegan a Belén y

ofrecen sus presentes: oro, incienso y mirra, y en un segundo aspecto, destaca también el pequeño rebaño de ovejas guiadas por sus perros pastores, así como la pequeña hoguera donde en un calderillo se preparaban durante la representación unas sabrosas migas para degustarlas posteriormente todos los presentes. En estos cambios de acción, resaltar también la intervención de los coros que acompañaron magistralmente en todo momento.

Entre tonadillas y pequeños diálogos por parte de los pastores que acuden a Belén, la obra terminó en un primer plano con reverencia en posición de rodillas por parte de todos los personajes ante el portal de Belén escuchándose de fondo los villancicos típicos de las fechas por el coro de voces poniendo de esta forma un broche final magistral a la representación religiosa.

El tintero no puede quedar medio lleno, ni la pluma del que escribe puede olvidarse de

personas que han dejado ahí mismo sus desvelos y esfuerzos como: Goyo que diseñó la maqueta del Belén del coro de la parroquia, o el diseñador habitual Julio o la mecánica de Javi y el buen hacer de: Eusebio, Ignacio, Félix, Hipólito, León, Luciano, José, Moreno y otros muchos más y sin quienes nada de lo que hemos contado hubiera sido posible. Todos han estado unidos por un mismo fin de buenas intenciones y desinterés particular. A todos ellos el agradecimiento más sincero por todo, pero que ellos son parte importantísima de ese todo unido y coherente.

Al término del acto y ya bajo un frío intensísimo, se repartieron entre los presentes los aguinaldos que en días anteriores fueron donados por los fieles a la parroquia: turrónes, sidras y moscateles, hicieron que uno de los días que más brillan en el año se hiciera todavía más reluciente y ahondara más en esos corazones endurecidos o curtidos por las faenas del año, por los sinsabores de la vida cotidiana que muy a menudo envuelven y ocultan la sonrisa que todos llevamos muy dentro de nosotros mismos.

Y así en la noche de los tiempos zambombas y panderetas susurraban alegres villancicos transmisores de legendarios y encantadores misterios como lo fué y lo es el nacimiento del Mesías salvador, justamente 1984 años después.

Javier VELILLA
Foto: Luis MARTINEZ

DIARIAMENTE 100 MILLONES DE NIÑOS SE DUERMEN CON HAMBRE. TU PUEDES AYUDARLOS HACIENDOTE SOCIO DE



unicef

Fdez. Iparraguirre, 12, 2.º.
Tel.: 23 29 86.
GUADALAJARA