

LA PRENSA

ALCARRENA

AÑO III • Número 660

Director: Francisco J. PEREZ DE ALMENARA

Viernes, 16 Diciembre 1983 • 25 Ptas.

En busca del posible cuerpo sin vida de la anciana desaparecida en Azuqueca

BUCEADORES DE CRUZ ROJA RASTREAN EL HENARES

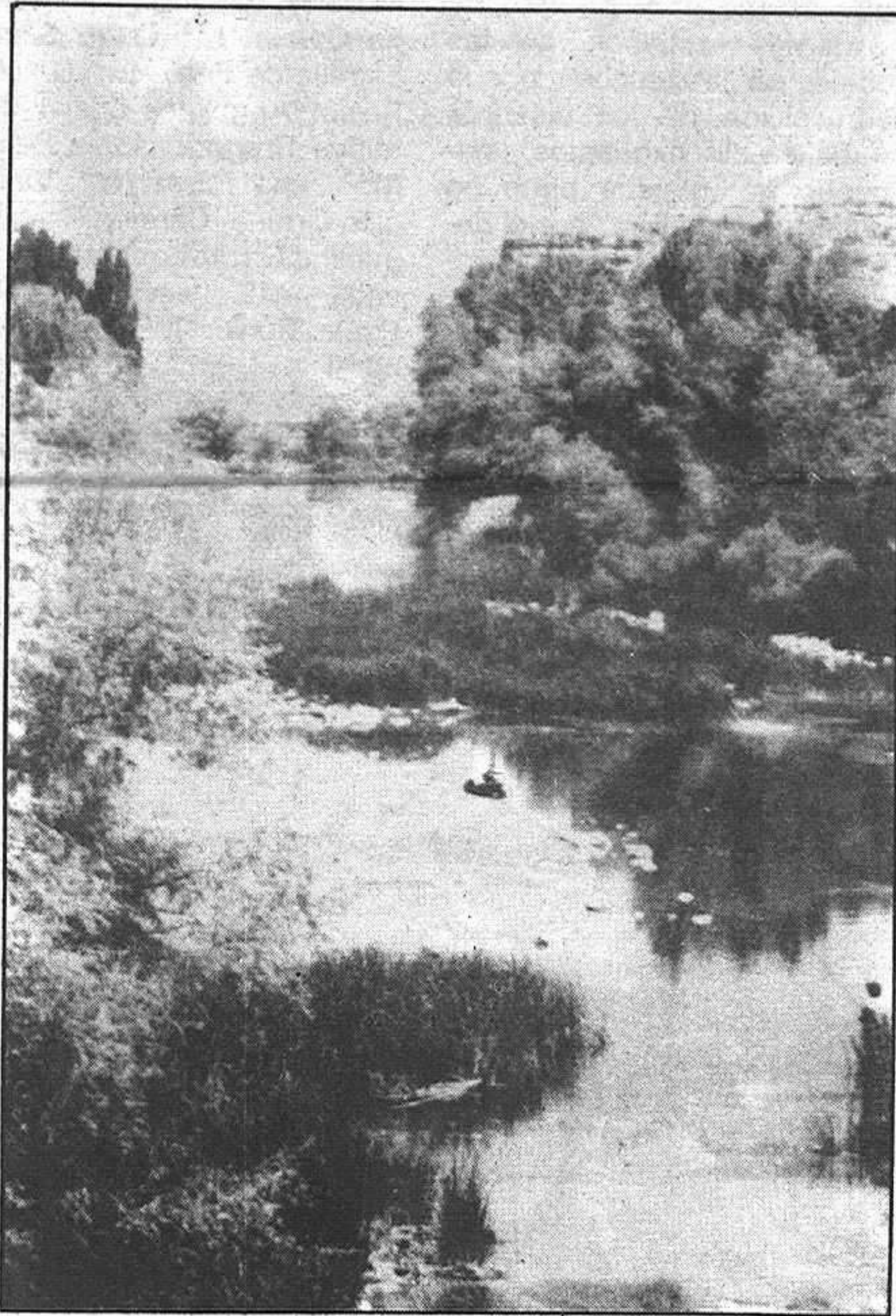

(Pág. 3)

TROFEOS TAURINOS 1983

- Mejor faena: LUIS FRANCISCO ESPLA
- Mejor estocada: PACO OJEDA
- Mejor Toro: FABRIQUEITO, de don Baltasar Iban

(Pág. 9)

José Bono y Juan Luis Peñafiel dieron posesión de sus cargos el miércoles a las cinco nuevos delegados provinciales

MARIA PILAR ANDRES, DELEGADA DE BIENESTAR SOCIAL EN GUADALAJARA

- En el acto, el presidente de la Junta parafraseó a San Ignacio de Loyola: "gastar todo lo que tengáis, aunque no tengáis para gastar"

(Pág. 11)

El senador Javier Solano pregunta al Gobierno

SOBRE EL ESTADO RUINOSO DE LAS MURALLAS DE PALAZUELOS

(Pág. 3)

HUMANES

EL ASILO DE ANCIANOS, INHABITABLE

- Se cuenta con terreno para la construcción de una nueva Residencia para la tercera edad, pero el proyecto no puede ser llevado a cabo por cuestiones económicas

(Pág. 9)

Entrevista con los representantes de la Compañía Lírica de Opera "Villa de Madrid", que actuará en nuestra ciudad

"EL PUBLICO DE GUADALAJARA ES ESTUPENDO"

- Durante los días 20, 21 y 22 podremos observar tres espectáculos diferentes, concretamente "Lucía", "Los Gavilanes" y "La del manojito de rosas"

(Pág. 16)

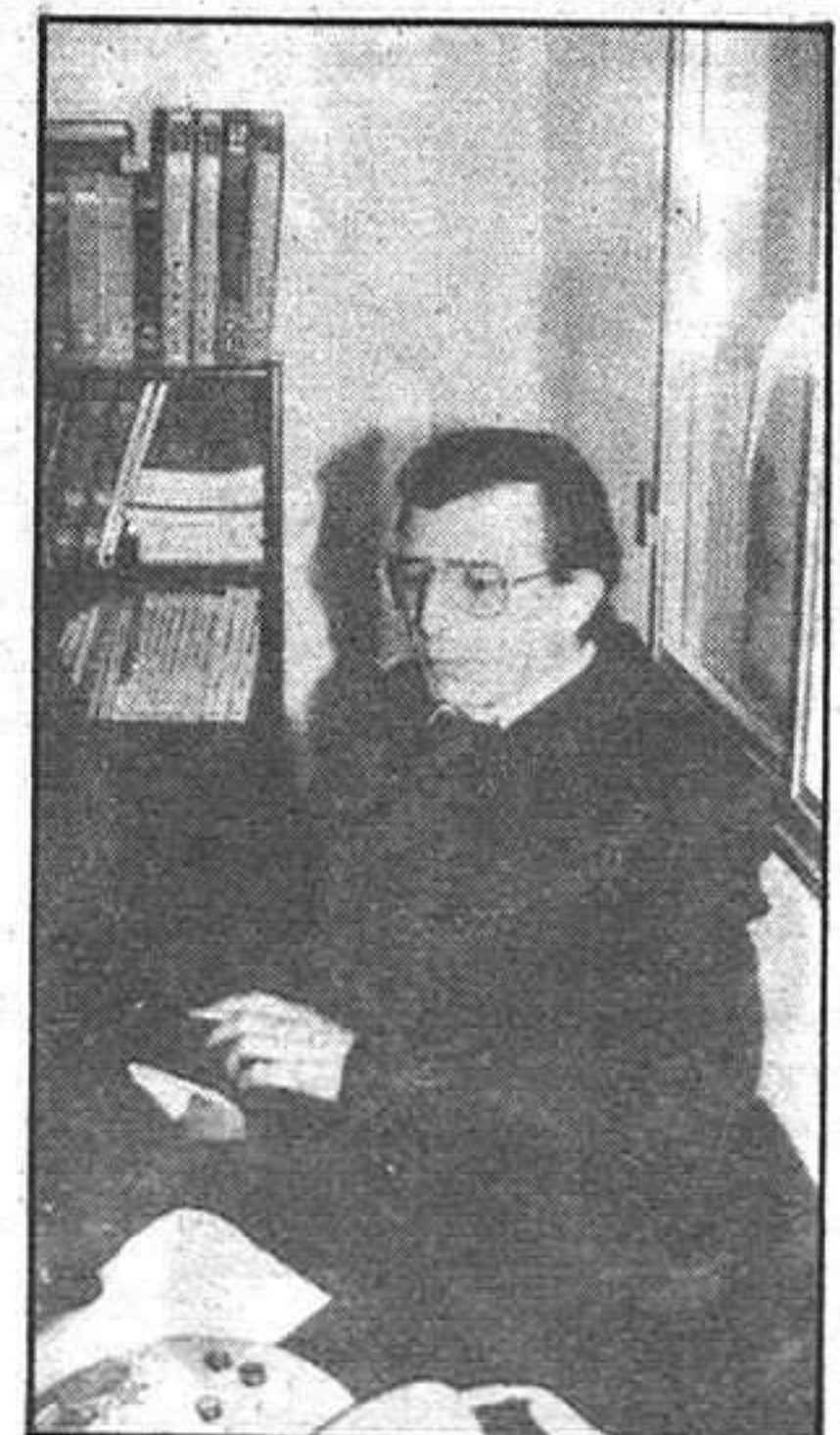

provincia provincia provincia provincia

El domingo 18, en Sigüenza

CONCIERTO DE NAVIDAD

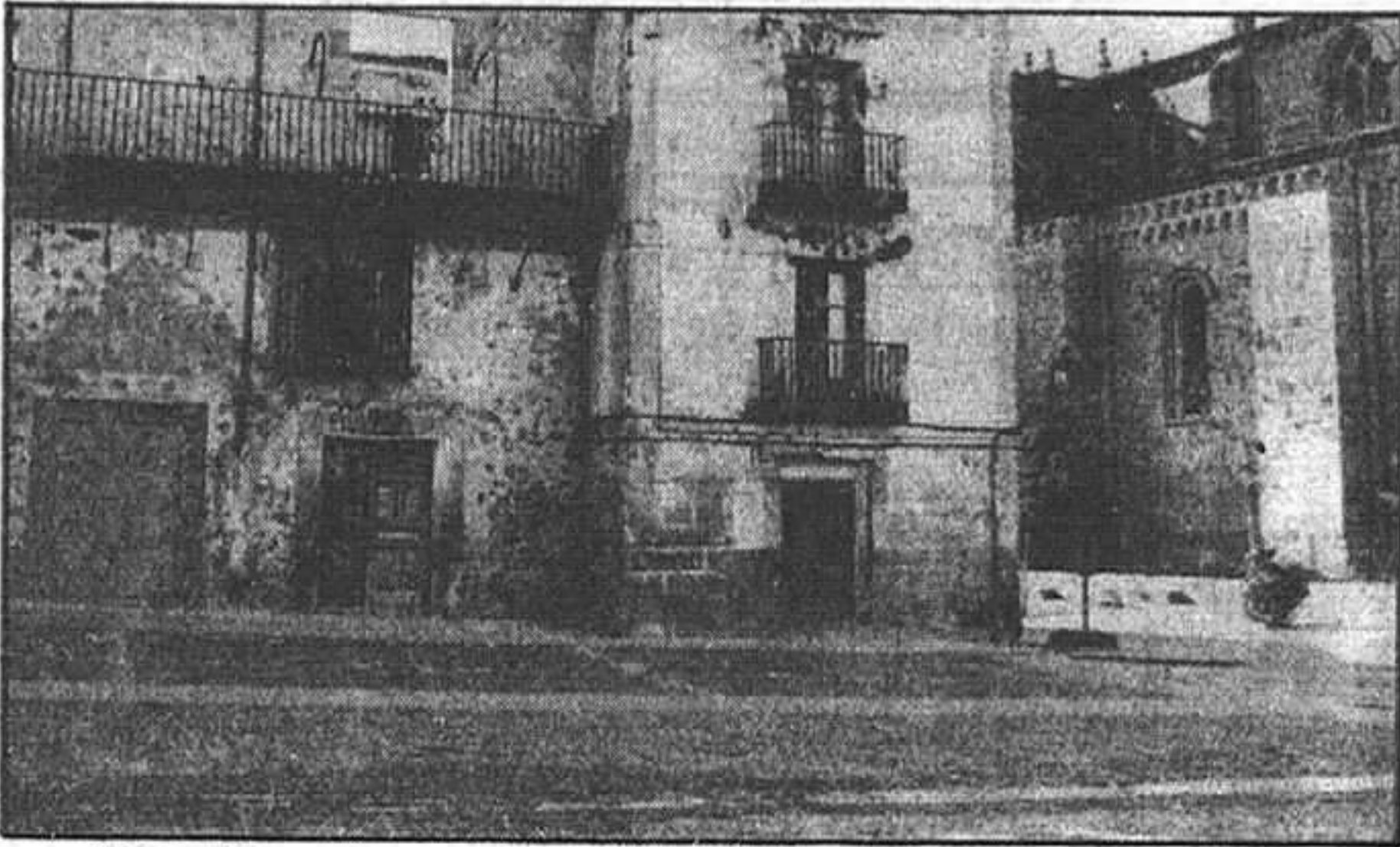

El domingo día 18, en el salón de actos del Seminario, a las 6,30 de la tarde, tendrá lugar el concierto de Navidad con la actuación del grupo Instrumental de Cámara formado por 14 profesores de la Orquesta Nacional de España.

Está patrocinado por la Escuela Universitaria de Formación del Profesorado, Seminario Mayor y Padres Josefinos.

La primera parte del concierto la integran las obras

"Oración del torero" de Turina y "Concierto de Oboe" de Cimaroso. La voz solista corre a cargo de Angel Berrián.

La segunda parte del concierto está formada por la obra "concierto de Violín en Mí Menor" de Juan Sebastián Bach, con el solista Eduardo Carpintero Gallego y "Serenata Nocturna" de Mozart.

SEGUNT

Cogolludo

EL TALLER DE ARTESANIA

El taller de artesanía de Cogolludo es uno de los temas que son tratados en el Boletín Informativo Sedeco, esta vez a cargo de María Rosa Fernández, directora del taller y presidente de las relaciones públicas de la revista de Cogolludo. El texto dice lo siguiente:

Como ya es sabido Cogolludo dispone de un Taller de Artesanía ubicado en el Centro Social que asisten señoras, niñas y niños donde también ensaya un Conjunto Musical. En el se imparten distintos cursos de corte y confección así como trabajos manuales de miga de pan, ganchillo, macramé, muñequería, repujado en estaño y decoración de escayola, pero lo principal es la confección del traje regional de los cuales, 74 ya fueron terminados siendo todos ellos propiedad de las cursillistas o sus hijas.

Sin embargo pretendemos hacer estos trajes de encargo y para la venta, con lo que intentaremos promocionar el acervo cultural de nuestra región en general y de Cogollu-

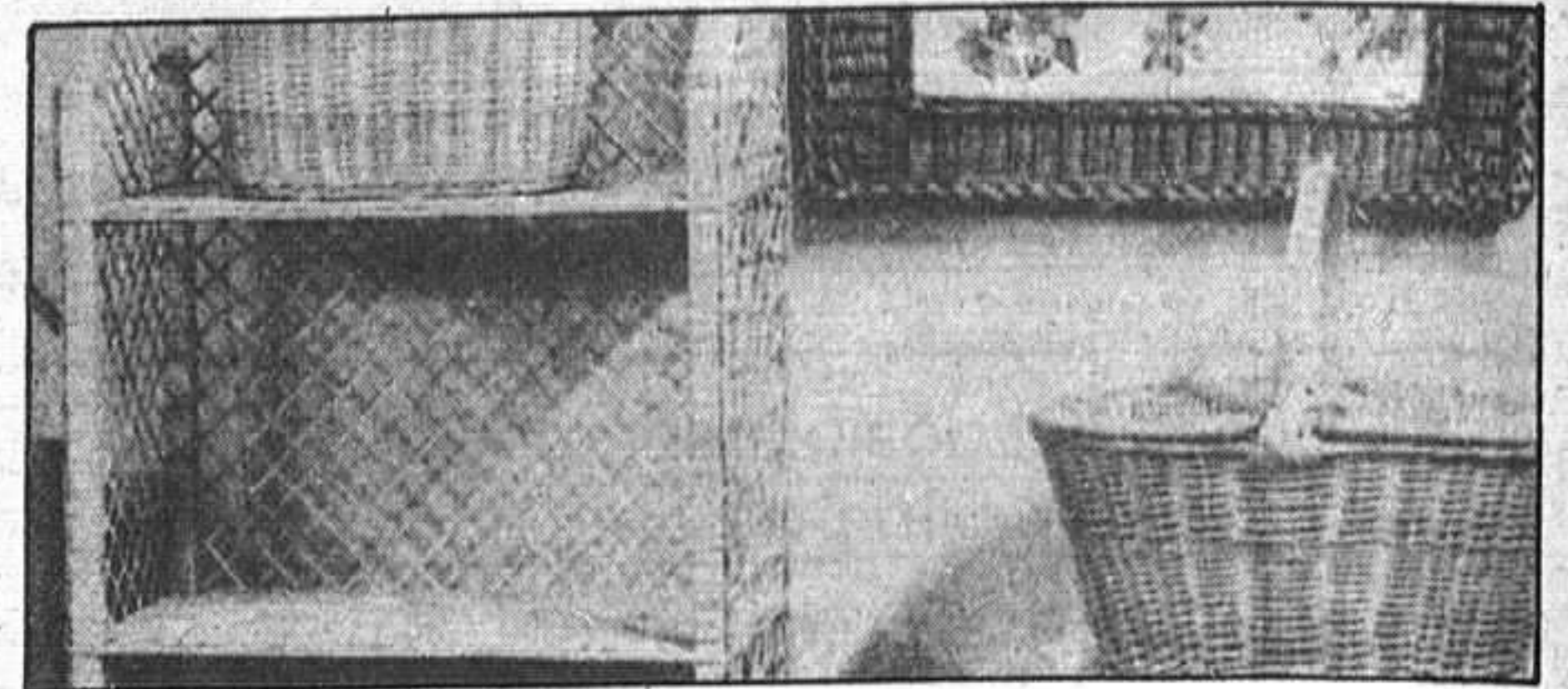

do en particular con la ilusión que nos caracteriza.

También se preparan grupos de danzas de señoras, niñas y niños para la típica fiesta de Santa Agueda.

Con motivo de las fiestas patronales y en colaboración con S.A.D.E.C.O. se inauguró una exposición con todos los trabajos realizados a la que acudió gran número de visitantes, muchos de los cuales se interesaban por la adquisición de los distintos trabajos allí expuestos, sintiendo por nuestra parte no poderles complacer por el deseo expreso de no desprenderse de tan bonitas y trabajosas labores las señoras que lo realizaron. No obstante es-

peramos para el próximo año tener de todo a la venta en el que expondrán todas las que acuden al Taller, ya que en el presente algunas no lo pudieron exhibir a tiempo.

La relación de las participantes que expusieron y que S.A.D.E.C.O. premiará con diploma son las siguientes: Julia Tabernero, Victorina Jiménez, Carmen Vicente, Leo Morales, Rosa Mª Perez, Maria Garcia, Mª Esthe Sierra, Estrella de Frias, Mª Dolores Recio, Angelines Castel, Primitiva Gregorio, Lidia Pérez, Mª Elena Pérez, Mª Visitación Ortega, Carmen Castells, Juliana Chacobo, Maribel Poveda, Mª Jesús Jiménez, Paula Pérez, Mª Rosa Fernández.

DOBLE PREMIO CON LA CAJA

Gane coche

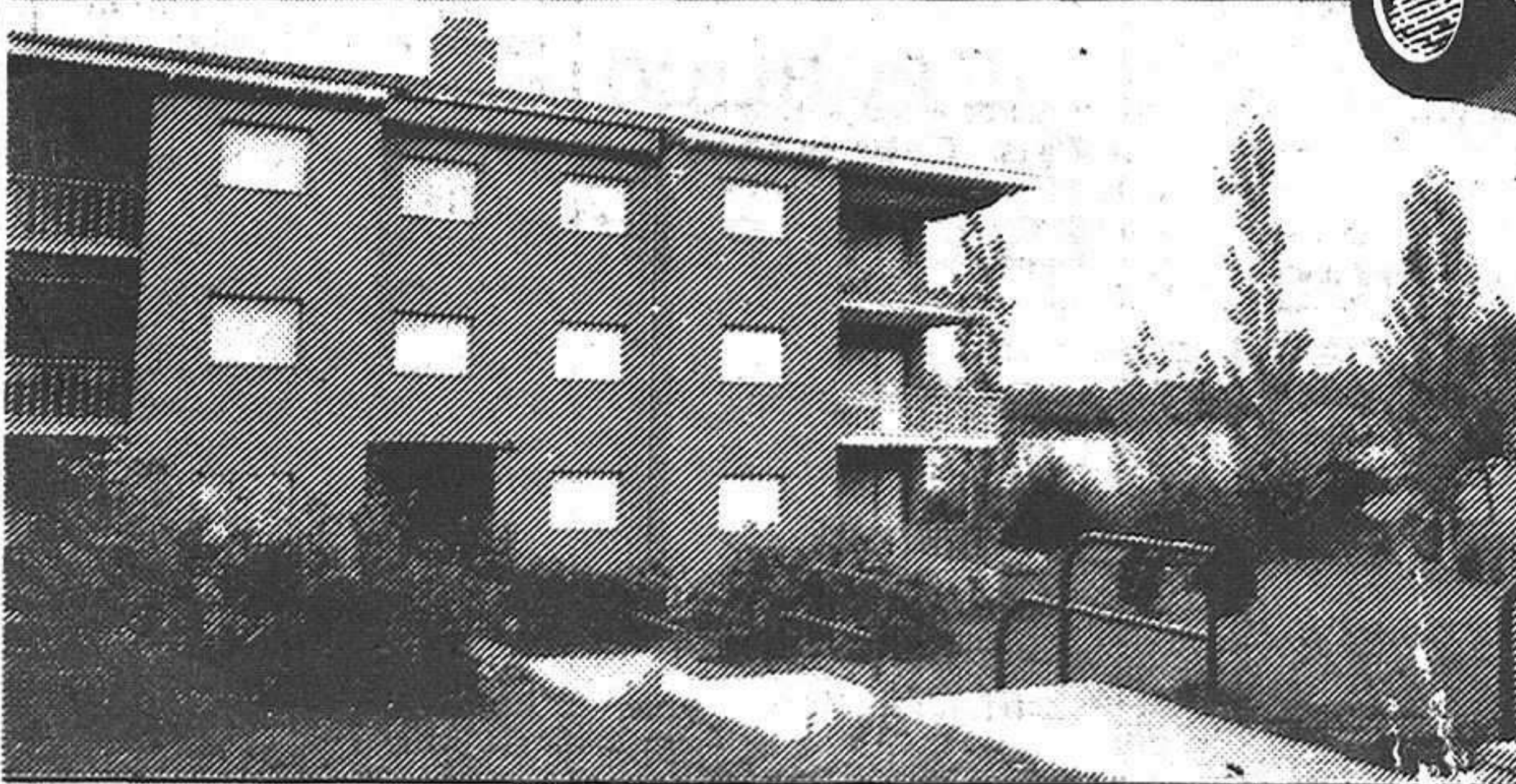

Y apartamento.

SORTEO 6 TALBOT-SOLARA Y 6 APARTAMENTOS EN LA SIERRA (LA JAROSA)

CAJA DE AHORROS Y MONTE DE MADRID
DE PIEDAD
cajamadrid



Autorizado B. E. 28-10-83

provincia provincia provincia provincia

En busca del posible cuerpo sin vida de la anciana desaparecida en Azuqueca

BUCEADORES DE CRUZ ROJA RASTREAN EL HENARES

Hoy se cumple ya una semana desde la desaparición en Azuqueca de la anciana de 78 años de edad, Juana Escribano, sin que todavía se tenga indicio alguno de su paradero, aunque según van pasando los días y después de todos los rastreos efectuados por toda la zona, casi se descarta la posibilidad de poder encontrarla con vida.

Por tal motivo, se han realizado gestiones a través del presidente de la Asamblea Local de la Cruz Roja, José Antonio Mínguez, dirigiéndose tanto a la Asamblea Provincial como a la

Nacional, haciendo una petición de buceadores con el fin de poder realizar un completo rastreo a través del curso del río Henares. La Cruz Roja ha accedido mandando un completo equipo de buceadores que han estado realizando los trabajos de rastreo durante toda la tarde del miércoles 14, encontrándose presente en la operación el Presidente Provincial de Cruz Roja, Valeriano Madrazo. Después de esta jornada, tampoco se ha obtenido ningún resultado positivo por lo que se esperaba que ayer, jueves, hayan vuelto de nuevo para continuar la búsqueda.

En el día de hoy, en Madrid

SUBASTA DE MANUSCRITOS DEL SEÑORIO DE MOLINA DEL SIGLO XIV

Hoy, viernes, a las 7 en punto de la tarde, se procederá a la subasta en Madrid de una serie de documentos importantes, libros y manuscritos. La noticia no tendría interés, si no fuera porque entre los libros y manuscritos, se encuentra una documentación del siglo XIV del Señorío de Molina. A este respecto, el alcalde de Molina, Antonio López Polo, ha manifestado su intención de acudir a dicha subasta, a fin de recuperar esta documentación de importancia notoria para el archivo del Real Señorío. La importancia de los lotes es tal, que incluso se admiten pujas por correo y telefónicas.

Respecto a la extraordinaria documentación sobre el Señorío de Molina, esta cuenta con una salida de 300.000 pesetas y se refiere a lo que al conjunto formado por:

— Escritura, en Molina Era 1416, 1378 d.C. de compra, otorgada por Martín González de Mejanca, teniente del Alcazar de Molina, en nombre de don Gonzalo López de Stufiiga (Zufiiga), Alcayde y Justicia Mayor de

aquella, quien adquiere la tercera parte del tributo que pagaban los pecheros, para su mujer, Doña Sancha García de Rojas, hija de Don López Díaz de Rojas, Merino Mayor de Guipúzcoa. En pergamino.

— Relación de las tierras que, en 1416 Era, 1378 d.C. conformaban el lugar de Vetera, perteneciente al Señorío de Molina. Su importancia deriva de que por primera vez hallamos noticia de la localización exacta de dicho lugar de Vetera, citado por Estrabón, de quien Madoz copia el dato sin conocer su situación.

— Documento análogo al anterior, 1414 Era, 1376 d.C. sobre división de términos entre Covera y Guisema para proceder a su venta en almoneda del Señorío de Molina.

— Donación otorgada en Molina, 10/VIII/1352 (1390 Era) a favor de don Sancho sobre unos bienes en dicho Señorío y terrenos en la aldea de Vetera antes citada. En pergamino.

— Escritura de donación al Cabildo de Molina, 3/VIII/1391 (1429 Era). En pergamino.

Según se indica en la información sobre la subasta, la colección es importantísima pues Molina, tras ser Señorío Nación, cuyo título venían usando los Reyes de España desde Sancho el Bravo casado con la VI Señora de Molina, fue disputada por Castilla y Aragón, adhiriéndose voluntariamente a este último Reino (y cambiando su nombre de Molina de los Condes o de los Caballeros en Molina de Aragón) tras la muerte de Pedro I (de quien los de Molina fueron parciales) a manos de su hermano Enrique II.

Es de esperar que Molina de Aragón pueda recuperar estos documentos históricos tan valiosos para el Señorío.

El senador socialista Javier Solano pregunta al Gobierno

SOBRE LAS MURALLAS DE PALAZUELOS

El senador por Guadalajara, Javier Solano Rodríguez ha formulado al Gobierno una pregunta relativa a las murallas de Palazuelos que, como se sabe, se encuentran en grave deterioro. La explicación del tema y la pregunta en concreto es la siguiente:

Las murallas y castillo de Palazuelos (Sigüenza, Guadalajara) que fueron declaradas monumento histórico - artístico el 15 de junio de 1951, se encuentran actualmente en estado ruinoso, siendo objeto en la actualidad de grave preocupación por parte de los organismos competentes en la conservación y custodia de nuestra herencia histórica.

La titularidad de la propiedad recae actualmente en un particular, merced a su adquisición en la subasta pública llevada a efecto el 27 de noviembre de 1974. Posteriormente, el Ministerio de Cultura invirtió 4.776.044 pesetas en obras de consolidación y restauración.

La situación presente acusa un avanzado estado de ruinas que amenaza, además, a una serie de viviendas apoyadas en las murallas. Dada la presumible incapacidad económica del particular para hacer frente a las mínimas obras de consolidación de las murallas, parece oportuna una acción subsidiaria del Estado que impida el progresivo deterioro del monumento.



¿Considera el Gobierno la necesidad de emprender la inmediata intervención sobre las murallas de Palazuelos a través de los mecanismos legales que contemplan las ayudas económicas con inscripción de las cantidades invertidas en el Registro de Propiedad o, en su caso, la expropiación del inmueble?

Los servicios de seguridad de V.E. VICASA (EMBASES)

CELEBRAN SU 20 ANIVERSARIO

El pasado fin de semana, tuvo lugar en un restaurante cercano a la localidad la celebración del 20 aniversario de los servicios de seguridad e higiene industrial y medio ambiente, existentes en la factoría de Envases de Vidrio en Azuqueca de Henares, perteneciente a V.E. VICASA, S.A.

A este emotivo acto de conmemoración, que estuvo presidido por el coordinador de centros, Antonio López Fernández, asistieron todos esos hombres que día a día y año tras año, han venido cumpliendo con un importante cometido al servicio de la seguridad en la empresa, estando siempre presentes en todos los momentos difíciles en los cuales se ha requerido su presencia.

En la actualidad, la empresa V.E. VICASA, S.A. cuenta con dos equipos de seguridad correspondientes a sus dos factorías de Envase y Gobeletaría, contando con un potencial humano alrededor de los 60 hombres, todos ellos con una colaboración voluntaria y desinteresada.

Los servicios o especialidades en los cuales se encuentran integrados estos voluntarios son

los pertenecientes a Bomberos, Socorristas, Conductores de ambulancia y Colaboradores en general.

Los medios con los que cuentan actualmente, de cara a una posible emergencia son, principalmente, la red general de agua para incendios, compuesta por dos circuitos interiores y otro exterior, rodeando todo el perímetro de la factoría, además de instalaciones fijas para incendios en todos los depósitos para combustibles, así como en las zonas de almacenamiento de productos terminados. También se cuenta con un gran número de instalaciones móviles, provistas de grupos de espuma y CO 2 en polvo.

Las normas empleadas por este departamento son las generales de protección individual e industrial, con estudios de planes de emergencias y círculos de seguridad o departamentos, amén de la constante realización de cursos y divulgaciones para la formación de auxiliares y personal general de fábrica.

F. OCAÑA

EL PANAL

El trabajo que se está realizando en la localidad de Humanes por llevar a cabo la construcción de una nueva residencia de ancianos es merecedor de todo elogio, por cuanto supone un interés por la tercera edad en muchas ocasiones olvidada. La cuestión es que se cuenta ya con el terreno para el nuevo asilo, pero falta, como siempre, la parte económica. Un importante proyecto que podría albergar a numerosos ancianos de nuestra provincia, que a veces no cuentan con lugares adecuados donde disfrutar los últimos años de la existencia. Mientras tanto, treinta y tres personas deben vivir, si a eso se puede llamar vivir, en unas condiciones realmente pésimas. Creo que podría ser importante que los responsables en el tema tomaran cartas en el asunto. Podría merecer la pena.

o o o o

En el día de ayer, nevó en Molina de Aragón. Y es que, como ya hemos comentado recientemente, el frío viene, y fuerte, este año. A este paso, las navidades las vamos a pasar de una forma típica, entre la temperatura y los muñecos de nieve. Veremos cómo transcurren los próximos días.

o o o o

Nuestro próximo entrevistado es el diputado provincial socialista Javier Quintán Gracia. Un hombre que parece impulsivo, pero no lo es tanto y que, por supuesto, no tiene "pelos en la lengua" a la hora de manifestarse. Entre otros temas, salieron a relucir la problemática cultural en la provincia, la Institución Marqués de Santillana, Vilhel de Mesa y, lógicamente el presidente de la Diputación, el equipo de Gobierno, el grupo comunista e incluso su propio grupo. Algunas declaraciones son verdaderamente interesantes y auguramos polémicas. La entrevista aparecerá publicada este domingo y para el siguiente esperamos mantener otra con un diputado provincial del grupo popular. Tenemos que decir, sin embargo, que si esta última entrevista no la podemos realizar será porque los diputados de este grupo no quieren, ya que parece ser que no están muy dispuestos a ello.

ANTENA

DIARIAMENTE 100 MILLONES DE NIÑOS SE DUERMEN CON HAMBRE. TU PUEDES AYUDARLOS HACIENDOTE SOCIO DE



unicef

Fdez. Iparraguirre, 12, 2.º.
Tel.: 23 29 86.
GUADALAJARA

provincia provincia provincia provincia

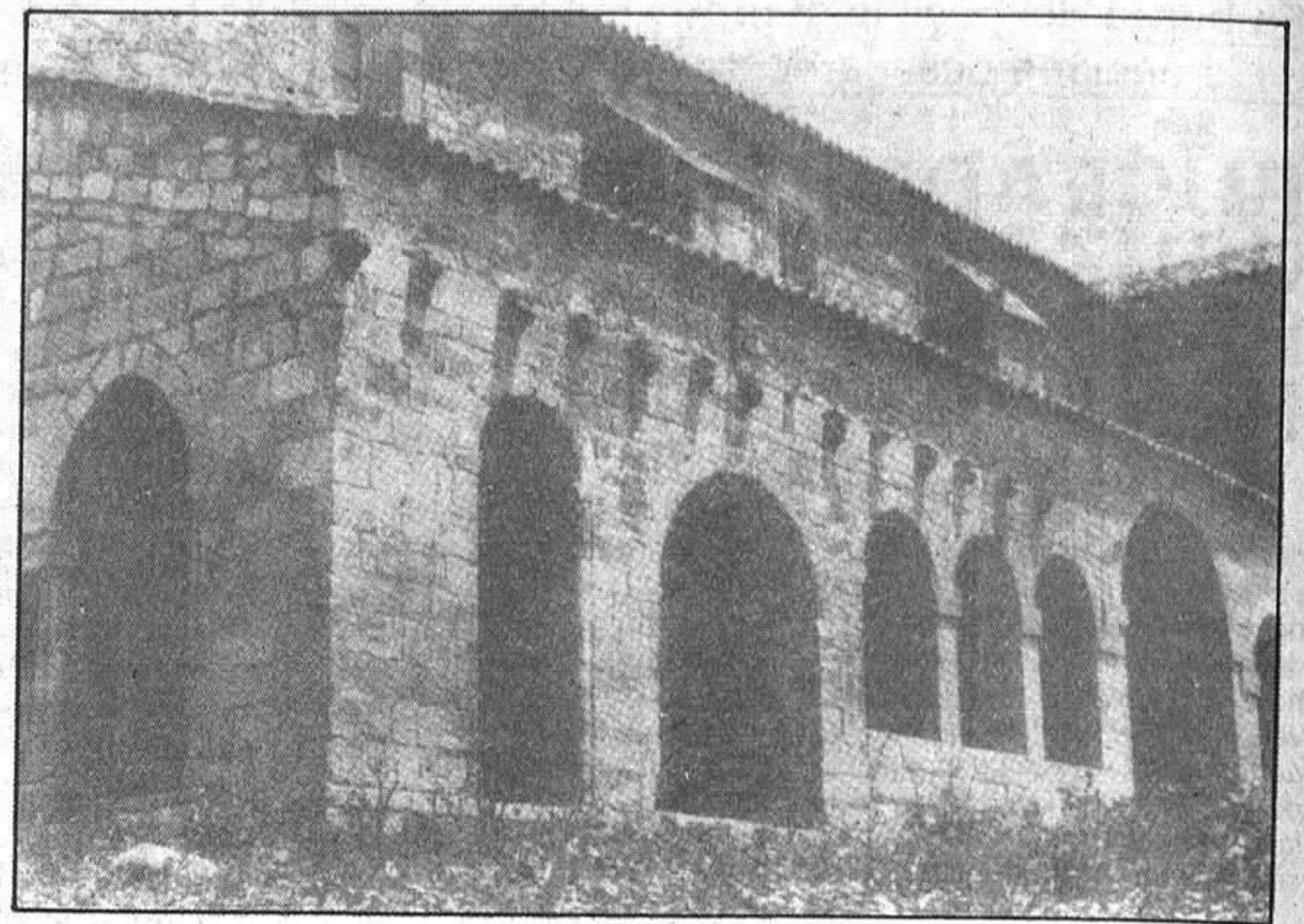

El pueblo de Tamajón se encuentra en el extremo meridional de Macizo de Ayllón, allí donde la montaña ha suavizado su inclinación para hacerse llanura. Por su situación geográfica, es paso obligado para llegar, por el sur, a todas las aldeas que se esconden en el interior del Macizo. Los habitantes de estos lugares tiene en Tamajón la panadería, la tienda de alimentación y la farmacia. En esta población residen el médico, el cura y el maestro. Hasta aquí llegan el correo y el autobús de línea, y la guardia civil ha vuelto, después de algunos años de ausencia, a su cuartelillo.

A su importancia actual hay que añadirle la pasada. Fue señorío de la influyente familia de los Mendozas e importante centro ganadero. Atraídos por su riqueza, vinieron los franciscanos, poco después de hacerse villa y cuando, en sus cercanías, la abadía cirterciense de Bonaval era un simple priorato. Relación de todo ello, y algo más, se encontrará en las líneas que siguen.

LA HISTORIA

Independientemente de que Tamajón existiese antes de la Reconquista, lo cierto es que su historia se remonta a los años finales del siglo XIII, cuando el rey Sancho IV concedió el señorío de Tamajón a su hija Doña Isabel, la cual se lo cedió años más tarde a su ama de compañía. Doña María Fernández Coronel. Este señorío perteneció en el siglo XIV a don Iñigo López de Orozco, quien, entre otras cosas, fue también señor de Galve; se casó con Doña Marina de Meneses y tuvo tres hijas llamadas María, Mencía y Teresa.

Por escritura fechada el 26 de octubre de 1376, don Iñigo repartía entre sus hijas los lugares de Santa Olalla, Robredarcas, Argecilla y Tamajón, siendo éste último apreciado en 80.000 maravedíes.

En ese momento, doña Teresa estaba casada con el rico

Guía del Macizo de Ayllón

TAMAJON: SU HISTORIA

hombre de Guadalajara, don Pedro González de Mendoza, quien murió el 14 de agosto de 1385 en la batalla de Aljubarrota.

Cuatro años más tarde, su hijo, Diego Hurtado, se hizo cargo del mayorazgo, pasando éste después a su hermano, don Iñigo López de Mendoza, primer marques de Santillana, quien heredaría, entre otras muchas posesiones, la tercera parte de Tamajón.

El 7 de junio de 1416, don Iñigo se casó con Doña Catalina Suárez de Figueroa, la cual aportó al matrimonio el señorío de Tamajón. Al morir D. Iñigo, en 1485, sus hijos hicieron entre si una igualada y avenencia, según la cual correspondió a Pedro Hurtado de Mendoza el lugar de Tamajón, ya convertido en villa.

Por la posesión de este pueblo se originó, en los primeros años del siglo XVI, un pleito entre diversos miembros de la familia de D. Pedro. Su desarrollo fue el siguiente: Hurtado de Mendoza, Adelantado de Cazorla, tuvo, de su primera mujer, dos hijas, llamadas D^a Catalina y D^a Guiomar. Pretendiendo casar a la primera con D. Diego de Mendoza, el Adelantado fundó un mayorazgo, con Tamajón y otros lugares, en cabeza de D^a Catalina, la cual, no dejándose tentar por estos bienes, se metió monja en el convento de la Madre de Dios, en Toledo. Su hermana, D^a Guiomar, contrajo nupcias con el segundo conde de Priego, de cuya unión nació D. Luis Carrillo de Mendoza, esposo de D^a Beatriz de Valencia, sobrina de la segunda mujer del Adelantado de Cazorla. D^a Juana de Valencia. Esta hizo, en 1506, donación de ciertos bienes, entre los que se incluía Tamajón, a su sobrina, quien tomó

posesión del señorío el 9-12-1526.

Este fue el origen del pleito que, acerca de la validez de este mayorazgo, se planteó entre D^a Beatriz y D^a Guiomar; pleito que fue ganado por ésta última, quien ostentó el señorío hasta mediados del siglo XVI, en que fue heredado por D. Diego de Mendoza y D^a M^a de Mendoza y de la Cerda. La villa de Tamajón permaneció en manos de los Mendozas hasta la disolución de los señoríos, a principios del siglo pasado.

En la segunda mitad del siglo XIV, en tiempos del rey Enrique II, Tamajón abandonó la comunidad, debido en parte, a lo lesjoc que se encontraba de la villa de Ayllón. Se procedió a la separación de términos municipales y se levantó el rollo, símbolo de independencia jurisdiccional que la nueva villa de Tamajón había adquirido. Esto debió producirse en los años 1377 o 1378, pues, según la escritura de D. Iñigo López de Orozco, fecha en 1376, se sigue mencionando a Tamajón como un lugar, mientras que el rey Enrique II murió en el año 1379.

LA POBLACION

En el cuadro adjunto, se puede apreciar la evolución demográfica experimentada por Tamajón en los tres últimos siglos. Como puede observarse, en líneas generales, el número de habitantes creció durante los siglos XVIII y XIX, llegando a un máximo en 1900; a partir de entonces empezó a disminuir, experimentando un fuerte descenso en las dos últimas décadas.

Examinando esta evolución con un poco más de detenimiento, observamos que se produjo un fuerte aumento durante el siglo XVIII; en concreto, en el periodo

comprendido entre los censos de 1725 -Catastro de Ensenada- y 1816- el de Miñano-. Si en este tiempo los núcleos de población de más de 100 vecinos crecieron en la región del Macizo un 26,38%. Esta cifra es todavía más importante si tenemos en cuenta que en toda Castilla se produjo, en esta misma época, un proceso de ruralización, puesto de manifiesto por un aumento de la densidad de población en los núcleos de menos de 100 vecinos, en detrimento de aquellos pueblos que superaban esta cifra, como era el caso de Tamajón.

Poco a poco, Tamajón fue perdiendo vecinos, con dos reducciones claves: Una, ocurrida durante la guerra civil española, y otra, mucho más importante, la acaecida en la década de los sesenta y completada en los setenta. Entre 1960 y 1970, la villa perdió un 17,48% de sus habitantes, cifra que, si en principio puede parecer ridícula comparada con la que sufrió en Macizo -un 44,23%-, cobra su verdadera dimensión si tenemos en cuenta que la emigración en esta década socavó una estructura socio-económica que, resquebrajada, acabó por hundirse en los años 70, al disminuir dramáticamente su población en un 60%.

La antaño importantísima cabaña ganadera -ovejas, cabras y vacuno- ha desaparecido prácticamente al no quedar jóvenes que se dediquen al pastoreo. El cultivo extensivo de cereales ha quedado reducido a pequeños huertos de aprovechamiento familiar. Las minas de carbón y las de oro, plata y otros metales, que se explotaban a principios del siglo pasado, están ahora abandonadas. Como también lo está la industria de maderas

y la fábrica de vidrio blanco que funcionaban en 1846.

Si Tamajón sigue siendo en estos momentos un pueblo importante, no lo es porque tenga una economía saneada sino porque las aldeas que lo rodean han experimentado una recesión todavía peor que la sufrida por esta villa.

LA VILLA DE TAMAJON

Rodeada de campos de cultivo, la villa de Tamajón está formada por tres hileras de casas, con dos amplias calles empedradas. Estas viviendas, adosadas las unas a las otras, se elevan dos alturas, con sus muros en piedra caliza y los tejados cubiertos con teja árabe. Desde algún segundo piso, tímidos balconillos se asoman, dejando ser su balaustrada metálica.

EN la misma calle en la que se encuentran la tienda de ultramarinos y el autoservicio, unos muros, con blasón en lo alto, se resisten a caer, añadiendo escombros al existente en el interior de lo que fuera palacio de los Mendozas, construido en el siglo XVI por D^a María de Mendoza y de la Cerda, con cuya aportación monetaria se pudo levantar el convento de los franciscanos, hoy también en ruinas.

Lo que no está en ruinas es la iglesia, dedicada a la Asunción de Nuestra Señora. Se halla situada al norte del pueblo, sobre un ligero promontorio. Fue construida en piedra caliza, sobre los restos de un templo románico anterior del siglo XII, que fue derribado en el siglo XVI para levantar la actual iglesia. De la obra románica, queda el reconstruido atrio, cubierto y porticado, que se orienta al mediodía por nueve arcos, de los cuales, uno se utiliza como entrada al templo. A la izquierda de éste, sobresalen trece canecillos, en los que se han esculpido caras grotescas, deterioradas por el pasar del tiempo.

provincia provincia provincia provincia

JOSE DIAZ VISITO GARGOLES DE ARRIBA Y ABAJO

El Diputado Provincial del Grupo Popular delegado de la Presidencia para la zona, José Díaz García, continuando con su programa de visitas a los pueblos de su zona y más concretamente a los anexionados a Cifuentes, ha visitado recientemente Gárgoles de Abajo y Gárgoles de Arriba. Le acompañaba en esta ocasión el alcalde de Cifuentes, Pedro Palafox Nieto.

El motivo fundamental del periplo era comprobar el esta-

do en que ha quedado el alumbrado público después de la reciente reforma. En otro orden de cosas, los vecinos de Gárgoles de Arriba le transmitieron sus deseos de terminar la pavimentación de las calles y adecuar el acceso al pueblo con un miniparque. Gárgoles de Abajo se encuentra totalmente pavimentado, si bien en algunas calles periféricas quedan algunos remates.

En Tórtola de Henares

SEMINARIO DE LA FUNDACION CANOVAS DEL CASTILLO

Recientemente, el día 11 de diciembre, se celebró en la localidad alcarreña de Tórtola de Henares, el primero de un ciclo de cuatro seminarios, que la Fundación Cánovas del Castillo tiene proyectados realizar en dicha localidad.

Este primer Seminario se realizó bajo el título de: "La Política Defensiva Europea. LA OTAN". El ponente del mismo fue Fernando Abejón Martínez, el cual expuso a los asistentes con amplitud la política, tanto en el terreno social, como militar, de la OTAN y el Pacto de Varsovia.

Al final del Seminario, se estableció un caluroso debate entre un sector del público asistente y los miembros de la mesa, compuesta ésta última por además del ponente, Manuel Cantarero del Castillo, diputado por España a la Asamblea Parlamentaria de la OTAN y Pedro Julián Lorenzo presidente de la Asociación Atlántica en Guadalajara.

Este ciclo continuará este próximo domingo día 18, con el título: "Libertad de Enseñanza y acceso a la Cultura".

Pozo de Almoguera y Olmeda de Cobeta

PRESUPUESTOS ORDINARIOS

Recientemente, han aparecido publicados en el B.O. de la Provincia, los presupuestos ordinarios para 1983, de los Ayuntamientos de Pozo de Almoguera y Olmeda de Cobeta que ascienden a 564.264 y 670.000 pesetas, respectivamente. De nuevo, comentar la necesidad de que los presupuestos ordinarios se lleven a cabo a primeros de cada año y no a finales como, principalmente, ha sucedido en 1983 en la mayoría de los municipios de la provincia.

En Pozo de Guadalajara, el estado de ingresos se refiere al superavit liquidación a 31 de diciembre de

1982 que asciende a 564.264 pesetas, encontrándose el estado de gastos dividido en:

- Remuneraciones de personal: 20.000 pesetas.
- Compra de bienes corrientes y de servicios: 544.264 pesetas.
- Por lo que se refiere al Ayuntamiento de Olmeda de Cobeta, este cuenta con el siguiente estado de gastos:
 - Remuneraciones de personal: 388.761 pesetas.
 - Compra de bienes corrientes y de servicios: 274.039 pesetas.
 - Transferencias corrientes: 7.200 pesetas.

EL ASILO DE HUMANES NECESITA LA SOLIDARIDAD DE TODOS

Quiero intentar llamar la atención y sensibilizar a las autoridades competentes y a la Sociedad en general, ya sean alcarreños, campañeros, serranos o molineses. Es bien sabido que la Residencia de ancianos de Humanes está en pésimas condiciones de habitabilidad.

Se puede afirmar que ni en Guadalajara ni en España habrá otra residencia con menos dotación de medios.

Se fundó en el año 1953, el 22 de noviembre, con fines de acoger a los más necesitados del pueblo y marginados. Empezó con seis ancianos y dos Hermanitas a su cuidado, pero a consecuencia de tantas peticiones de ancianos y familiares de toda Guadalajara, se ha ido habilitando, poco a poco, la casa labriega que donó en su día la hija y vecina de Humanes, doña Concepción Calderón, con 541 metros cuadrados, de los que hoy en día están edificadas 336.

La necesidad de acoger a personas exigió igualmente la habilitación del corral de la casa, sin quedar lugar para el esparcimiento y recreación de los ancianos o residentes.

En la actualidad, están albergadas 33 personas, que ocupan materialmente todo el espacio posible en unas condiciones infrahumanas, agravándose todo ello más si consideramos la invalidez física y psíquica de estas personas. En su mayoría son ciegos, cojos, sordos, subnormales. Si, además, les recuerdo que

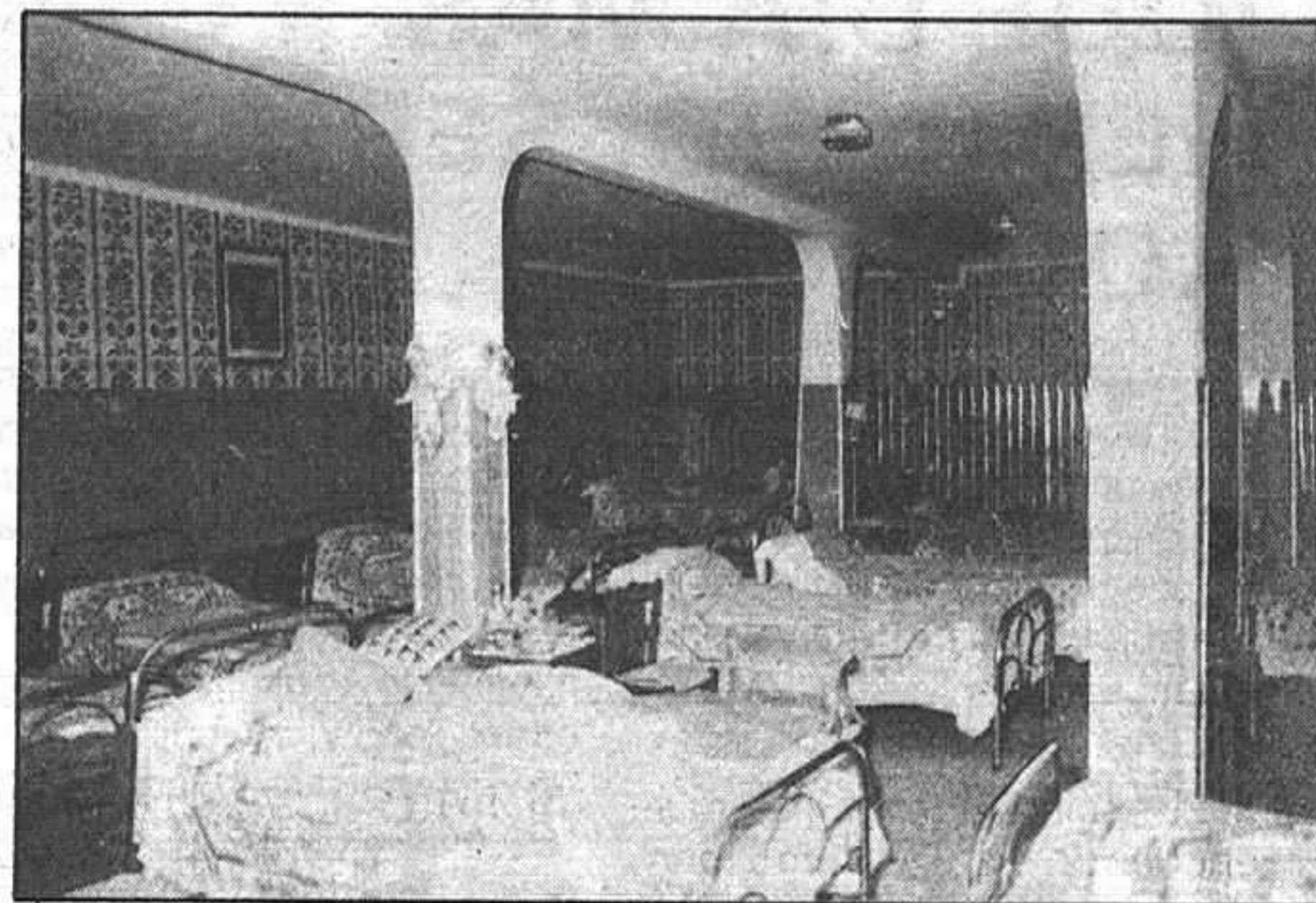

Este es el dormitorio de mujeres de la residencia de Humanes

de las necesidades del quehacer cotidiano dentro de la residencia-asilo, dando lugar a una labor incomparable. Por eso, los que lo vivimos de cerca, nos damos cuenta de esta realidad.

Sería bueno e importante que muchos lo comprobaran haciendo una visita al asilo de Humanes y si ya casi estamos en fechas navideñas, con más motivo, pues serviría de alegría a los ancianos más pobres de nuestra provincia, pero no olvidados porque hay gente que lo sabe y ayuda dentro de lo posible.

Parece mentira e increíble que existan casos y cosas como estas cuando estos días se barajan tantos millones y tantos presupuestos, y uno se den cuenta de que

pronto obtuvo una respuesta de una hija del pueblo.

Doña María Rosa Marchamalo, quien aportó el primer terreno para esta iniciativa. Más adelante, Don Felipe y yo empezamos una campaña en radio y en las diferentes prensas de la provincia donde conseguimos las primeras repercusiones, pero la mayor a destacar fue la de un hijo de Humanes, residente en Madrid, quien donó la cantidad de treinta millones de pesetas y un terreno lindante al ya donado, que da lugar a que el sueño se vaya convirtiendo en realidad con un proyecto que costará 140 millones de pesetas.

En este sentido, se está formando una junta directiva sobre

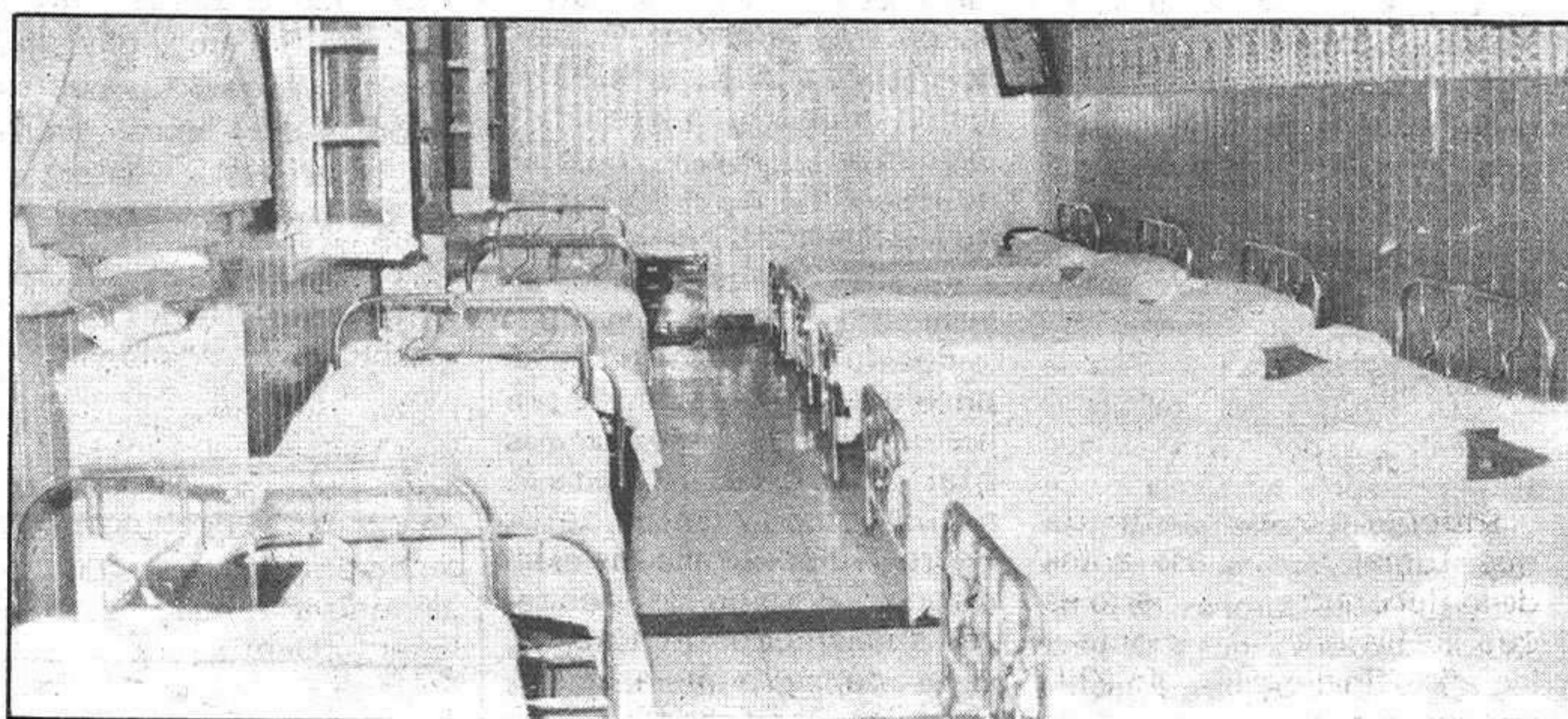

El dormitorio de hombres, que alberga a 14 personas

habitan 19 mujeres en un dormitorio y 14 hombres en otro con espacio escaso para pasar entre las camas, piensen cómo descansan nuestros ancianos de la residencia de Humanes.

Esta situación les llevará a la conclusión de que estos ancianos provenientes de distintos lugares de la provincia, merecen un lugar, unas condiciones y unos medios mejores. Esta situación queda mejorada en su medida por la entrega de las siete hermanas carmelitas terciarias del Sagrado Corazón de Jesús que hacen una labor inestimable ya que tienen que hacer de enfermeras, cocineras, asistentes sociales, veladoras nocturnas, religiosas y todo lo que salga al paso

hay algún sector más necesitado, exactamente los viejos y más pobres. Y que todos llegaremos a ser viejos, tarde o pronto.

UN SUEÑO QUE COMIENZA A SER REALIDAD

Don Felipe Corella, párroco de Humanes, viendo el problema tan de cerca, decidió tomar una solución que parecía un sueño. Realizar otra Residencia de Ancianos nueva y con suficiente capacidad como para poder albergar a tantas peticiones como existen de todos los pueblos de Guadalajara. Don Felipe Corella explicaba la idea a todas las personas allegadas al problema y

la que recaerá el mayor trabajo para la realización de esta obra y proyecto.

Como pueden comprobar, la iniciativa está en marcha. Ahora, tan sólo queda el tema económico por parte de las autoridades y centros competentes, y todos aquellos que quieran aportar su granito de arena a un proyecto tan necesitado y tan humano para nuestros mayores y los más pobres de Guadalajara.

Ellos ya trabajaron para nosotros; trabajemos nosotros ahora para ellos que bien lo tienen merecido.

Un hijo de Humanes y ciudadano de Guadalajara, FRANCISCO LOZANO GAMO

opiniones ajenas - cartas al director

COLABORACIONES

JOSE MARES

¡QUE DIA MAS HERMOSO, SERA AQUEL DIA!

El día del niño, el día de la Cruz Roja, el día de la UNICEF, el día de los derechos humanos, el día del cancer, el día del árbol, el día del padre, el día de la madre, el día del Papa, el día de la Victoria. Ahora se tiene solicitado a las Naciones Unidas, "El día Mundial del Pensionista".

El día que la humanidad entera sea capaz de ponerse de acuerdo para acabar con las fronteras, con el racismo, con las desigualdades sociales, con los armamentos, con todo tipo de religiones, aquel día sobrarán todos estos días que no son otra cosa que un muestrario de lo que es una sociedad mal organizada, injusta e hipócrita que pretende engañarse a sí misma con todos estos sucesos, presentándose como humana, mientras los derechos humanos están por los suelos y pisoteados todos los días, intentando dar una imagen de bondad y de solidaridad, que en esta sociedad no existe; el día que las generaciones jóvenes, sean capaces de comprender, el respeto y la justicia que merecen las generaciones de ancianos; el día que haya un mundo que entienda, que no hay ningún DIOS, capaz de perdonar a una colectividad de seres mal educados capaces de comerse tranquilamente un plato de caviar o de angulas, olvidándose de que millones de personas mueren de hambre; el día que pueda tenerse conciencia, de lo que significa tener dignidad; el día que los religiosos de las OCHOCIENTAS religiones existentes, se den cuenta de que han fracasado rotundamente con sus filosofías; que jamás han logrado ni lograrán que el mundo esté repleto de ladrones, de prostitutas, de desarraigados y de gentes que viven muy bien a cuenta de los que viven mal, de desaprensivos que la misma sociedad genera, y que luego pretende arreglar con carceles, con malos tratos, y reprimiendo la libertad, la que reclaman para unos pocos en detrimento de los demás. El día que (con todos mis respetos) los animales, perros, gatos, pájaros, etc, dejen de tener un trato preferencial, en relación con las personas mayores, el día que se cree conciencia de que hay paro porque se quiere que haya, porque nadie está dispuesto a repartirse el trabajo; el día que la SOLIDARIDAD, deje de ser una palabra, sin contenido; el día que no haya colegios de Opus Dei, ni de marianistas o de salesianos, y tampoco de marchistas o de acratas; el día que los niños sean educados en

el amor al prójimo, sin más colgaduras y sin distinción de razas y sin credos de ninguna clase; el día que los seres humanos aprendan que las reglas para comportarse como es debido no son patrimonio de nadie, ni de ninguna religión, y que su comportamiento premiado o castigado, lo será aquí en la tierra; el día que nadie tenga derecho a pensar que, aunque actúe malamente, si le pillan confesado, se ganará una parcela en el limbo; el día que seamos capaces de regresar al pueblo que nos vio nacer, allí donde tenemos nuestras raíces nos sea posible vivir y disfrutar de esta naturaleza tan rica que nos hemos encontrado y que de manera tan salvaje, estamos despreciando y putrefactando; el día que se descongestionen estos monstruos de ciudades; el día que sepamos racionalizarnos, y comprender que no es lo mismo un vaso de agua cristalina de una fuente natural o de un río no contaminado que el agua clorada o procedente de una depuradora; el día que seamos capaces de comprender que para ello es indispensable la planificación familiar, y que cada uno en su territorio (que no nos digan que en Australia o en Brasil tenemos sitio) donde no se nos ha perdido nada; el día que seamos capaces de poner la ciencia al servicio del género humano y no en contra; el día que sepamos ponernos de espaldas a todos los llamamientos que se nos hacen personas sin escrúpulos, de gentes que por tener más se consideran más listos y con el derecho a liderarnos y llevarnos al terreno de sus conveniencias y de sus intereses; el día que el ser humano sea capaz de despertar de su letargo y darse cuenta que tener un piso y un coche, es una desigualdad del que no lo tiene o no lo puede tener; el día que los mortales nos demos cuenta de que JAMAS seremos iguales, y que por ello, unos vemos mientras otros están ciegos, unos andamos porque tenemos piernas, mientras otros no las tienen, que unos creemos estar cuerdos, mientras muchos no lo están, que hay disminuidos de muchas clases, mientras otros están bien dotados, y que lo mismo unos que otros hemos venido al mundo con el derecho indiscutible a la vida, nos estamos refiriendo al ser humano y no al espermatozoide; el día que seamos capaces de comprender ESTOS DIAS, sobrarán todos los demás días que señalamos al comienzo de nuestro escrito; el DIA QUE....

JUANITA DE VIANA

CARTA A DIOS EN EL SIGLO XX

¡Buenos días, Dios!
¿Cómo estás?, ¡qué pregunta más necia!. Resulta que esta noche he soñado contigo. De no sé cuantas formas has llamado a mi puerta. Abrí la mirilla de mi alma y te observé andrajoso como el hombre que pide en mitad de la calle. Como el hombre que araña con grietas en sus manos un puesto de trabajo. Como el hombre que sufre con el alma rasgada detrás de unos barrotes. Te he visto caminando con los pies doloridos por pueblos y ciudades y sé que te persiguen porque, a través del tiempo, tu misión es la misma. Has llamado a mi puerta y yo, tan perezosa, he fingido no oírte. ¡Qué cosas me suceden!. Te llamo muchas veces y hoy temo recibirte por si estás enojado. He soñado contigo. Allá en el tobogán de mis ensueños ascienden y descienden todas mis ilusiones. En el parque del mundo juegan al escondite todas tus criaturas. Hay gigantes y enanos, hay gusanos y hormigas, hay buitres y palomas, hay lobos y corderos. No te enojés, Señor, si se muestran adversos Tú mismo los creaste. A veces existe confusión pero hay momentos lúcidos y se obtiene cor-

dura.
Bueno y, ¿qué voy a decirte?. En la vieja Europa se ven renovaciones. Hay ciudades que quedan un poco distanciadas de la luz de tu órbita. Ensancha tu grandeza, alárgales tu brazo y diles que Tú existes. Tú manejas los hilos de todos los cerebros aunque algunos se enredan y sé que lo permites. Tú descuelgas estrellas con rayos luminosos en noches tenebrosas. Tú detienes los vientos cuando azotan los muros de fortalezas vivas. ¡Cuántas cosas, Señor, quiero pedirte y en este mismo instante se me van de la mente!. Investigo mis huellas y algunas se han cubierto de polvo y hojarasca. ¡Qué ironía, Señor, encuentro muchas veces al paso de la vida!. Si te invoco y te busco y expongo mis ideas hay quien lo toma a burla, pues dicen, (no hago caso) que Tú fuiste aquel hombre que pasó ya a la historia. Dime, Señor, si sigues caminando entre los desvalidos, entre los desahuciados, entre los escondites o entre los olvidados. ¡Vaya! esto me queda en verso. Dime, Señor, si el hombre en su impotencia, intenta superarte. Si hace de su boato derroche de ignorancia o si

bohémio sigue por caminos erróneos. Yo sé que en ocasiones actúa con aplomo; sin embargo, en estos tiempos nuestros él suele abotargarse despojando su mente de la raíz más pura. ¡Cuánto confusiónismo! ¡Qué infinita, Señor, es tu bondad, sé siempre compasivo.

Termino la misiva. En mi zona rural apenas quedan niños. Unos cuantos ancianos en días soleados se sientan en la plaza en sus sillas de anea y charlan de sus cosas memorando recuerdos. El campo se abandona. ¡Heriales en la tierra y heriales en el alma!. ¡Quedate con nosotros, oh, Dios de los humildes!. Manifiesta tu gozo y detén con tus manos los vientos de las iras. Que los pueblos del mundo demuestren su cordura y los hombres se miren con los ojos más limpios. Hoy vuelvo a repetirte, hoy vuelvo a suplicarte con un grito callado sin perder la esperanza.

¡Quedate con nosotros, ¡oh! Dios de los humildes, porque al mundo le sangran sus pies de peregrino y hay sendas donde el alma se queda hecha jirones buscando el horizonte, la paz de tus caminos.

¡Hasta siempre, Dios!.

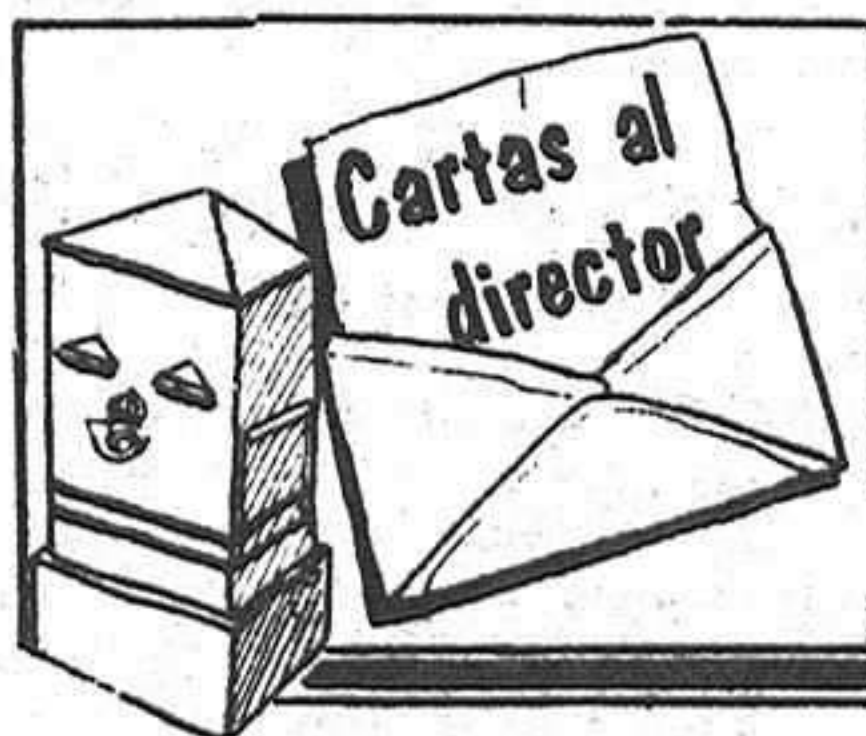

Estimado amigo:

En relación con el comentario publicado el día 26 del pasado mes de noviembre en el periódico de tu digna dirección, en el que se hace referencia a diversos aspectos relacionados con las cabinas telefónicas, tengo el gusto de dirigirme a tí para facilitarte algunas aclaraciones que sirvan para una mejor compren-

sión del tema.

En cuanto a la limpieza, quiero manifestarte que ésta se efectúa con regularidad, como ocurre con las revisiones diarias que se realizan para comprobar su funcionamiento y ocuparse de la recaudación.

Sobre la recomendación de la Compañía para que los usuarios informen al 002 de las cabinas averiadas, y la poca colaboración ciudadana que augura el autor del citado comentario, he de comunicarte que en la reciente campaña llevada a cabo con esta finalidad, la respuesta de los usuarios ha sido altamente positiva a escala nacional. En Guadalajara esta colabora-

ción queda reflejada en el total de 468 llamadas registradas en el último trimestre, lo que ha permitido la más rápida reparación de las cabinas afectadas.

Queda bien claro, por tanto, que la colaboración de los usuarios ha sido generosa y que con ella se podrá prestar un mejor servicio a la sociedad.

Dándole las gracias anticipadas por la acogida que puedas dispensar a estas líneas en las páginas de tu prestigioso periódico, te saluda atentamente.

EL DELEGADO PROVINCIAL
Firma.: Ilegible

opiniones ajenas - cartas al director

CENSO DE ESTABLECIMIENTOS

Aspectos generales

El censo de Establecimientos Comerciales arroja un total de 842, distribuidos de la siguiente manera:

Detallistas.- Establecimientos: TOTAL, 842. Porcentaje: 100,0.

Mayoristas.- Establecimientos: TOTAL, 811. Porcentaje: 96,3.

Mayoritas.- Establecimientos: TOTAL, 31. Porcentaje: 3,7.

Abiertos.- Establecimientos: TOTAL, 765. Porcentaje: 90,9.

Cerrados.- Establecimientos: TOTAL, 77. Porcentaje: 9,1.

En el centro comercial. Establecimientos: TOTAL, 123. Porcentaje: 14,6.

En el resto de la ciudad.- Establecimientos: TOTAL, 719. Porcentaje: 85,4.

Resulta escaso el número de establecimientos mayoristas, que sólo supone el 4 por 100 del total, habiendo sólo un mayorista por cada 26 detallistas.

La práctica totalidad de los establecimientos de ambos tipos están abiertos todo el año y sus titulares son de nacionalidad española.

Se da poco en Guadalajara la agrupación de establecimientos. Todos los mayoristas actúan aislados. En cuanto a los detallistas, sólo el 11 por 100 se encuentran agrupados. Son, en total, 89 establecimientos, de los que 39 se encuentran en el mercado de abastos, 29 en la galería de alimentación y 21 en las dos galerías comerciales existentes.

La forma de organización de los establecimientos, arroja también una fuerte mayoría en favor de la independencia: 82 por 100. Entre las formas de asociación sólo tiene alguna importancia la cadena de sucursales.

La titularidad de los establecimientos corresponde fundamentalmente a las personas físicas, especialmente entre los detallistas. En el caso de las empresas mercantiles, sólo tiene alguna importancia la sociedad anónima.

El número total de empleados en establecimientos comerciales asciende a 1.982, de los que 1.706 (91 por 100) corresponde al sector detallista, y 176 (9 por 100) al mayorista. Existe un predominio de trabajadores asalariados (57 por 100) frente a no asalariados (43), muy acrecentado en el caso del comercio mayorista: 86 frente a 14 por 100 respectivamente. Los empleados a tiempo parcial son muy escasos (8 por 100), sobre todo en el comercio mayorista (4 por 100).

Estos datos muestran una estructura favorable del comercio en Guadalajara: el hecho de que más de la mitad del personal tenga el carácter de asalariado y más del 90 por 100 esté empleado a tiempo total, supone la superación de uno de los rasgos definitorios de la "estructura tradicional" del comercio como es el carácter familiar, no retribuido, y con dedicación parcial e irregular de la mayor parte del personal empleado.

El cuadro 4.1 muestra la distribución de establecimientos según su número de empleados. Casi la mitad de ellos tienen un solo empleado, mientras que el 84 por 100 tienen de 1 a 3. También estos aspectos resultan favorables respecto a la media nacional.

El Censo ha permitido también obtener datos sobre la superficie

EQUIPAMIENTO Y ESTRUCTURA COMERCIAL DE GUADALAJARA (III)

total ocupada por los establecimientos comerciales y su distribución, de acuerdo con el uso que se le asigna. La distribución teórica de superficies en un establecimiento "medio" es: superficie total edificada 142 m², con variación desde 132 para detallistas a 370 para mayoristas; superficie de venta media: 69 m², (68 para detallistas y 95 para mayoristas) y la de almacenamiento resulta de 61,52 y 255 m², respectivamente. Aparece así una marcada diferencia entre detallistas y mayoristas en cuanto a superficies.

Clasificando los establecimientos según su superficie de venta, se obtiene el cuadro 4.2, que muestra como tamaño más frecuente el de 16 a 30 m² (29 por 100), seguido del 31 a 50 (21 por 100). Es decir, que la mitad de los establecimientos de Guadalajara tienen una superficie de venta entre 16 y 50 m². Un 18 por 100 de establecimientos tienen un tamaño de hasta 15 m², en otro extremo hay un 12 por 100 con superficies de venta superior a 100 m². Estos establecimientos, escasos en número pero con importantes superficies que llegan a alcanzar los 2.600 m² arrastran hacia arriba la superficie media que se sitúa en 69 m², es decir, en un intervalo con sólo el 17 por 100 de los establecimientos.

El Comercio al por menor se mantiene aún en el ámbito tradicional en cuanto a sistemas de ventas; el 94 por 100 de los detallistas y el 97 por 100 de los mayoristas emplean el sistema tradicional de mostrador, pedido, etc. Sólo hay un mayorista que vende en régimen de autoservicio (cash and carry). En cuanto a los detallistas, el 5,2 por 100 utiliza el autoservicio: 1,5 de manera exclusiva y 3,7 combinado con mostrador.

Establecimientos detallistas

El cuadro 4.3 ofrece la distribución de establecimientos por rama de actividad. El máximo corresponde a la rama de alimentación: son 294, o sea, el 40 por 100 del total. Si a ellos se agrega el conjunto de los que actúan en régimen de autoservicio, recogidos independientemente en la parte final del cuadro, ya que en todos ellos se ofrecen productos alimenticios, el total pasa a ser de 314 y su porcentaje asciende al 43 por 100 del total.

El segundo grupo en importancia, según su número de establecimientos, es el de equipamiento del hogar, con 91, es decir, un 12 por 100 del total. En el mismo nivel -90 establecimientos- se encuentra el conjunto especificado como "otros", que incluye combustibles, muebles de oficina, óptica y fotografía, juguetes, deportes, flores, regalos, etc. El siguiente grupo, con 80 establecimientos y 11 por 100 del total, está formado por el comercio de prendas exteriores de vestir. Así, estos cuadro grupos totalizan algo más de las tres cuartas partes del total de establecimientos comerciales de la ciudad. Ninguno de los restantes grupos alcanzan el 5 por 100 del total.

La estructura del comercio, por ramas de actividades, también lo configura como más evolucionado que la media nacional:

en Guadalajara, el comercio alimentario supone el 43 por 100 del total de establecimientos, mientras que en España tal porcentaje es del 53.

En la mayor parte de las ramas de actividad, los establecimientos se encuentran aislados. La agrupación sólo tiene importancia en alimentación (27 por 100). El 82 por 100 del comercio detallista es independiente. La forma más común de asociación es la cadena de sucursales, seguida de la cadena voluntaria, esta última sobre todo para los establecimientos en autoservicio.

La titularidad de los establecimientos corresponde muy mayoritariamente a personas físicas: sólo en un 12 por 100 de los casos recae sobre empresas mercantiles, que en algo más de sus dos tercios son sociedades anónimas. En ninguna rama de actividad hay titulares de nacionalidad extranjera.

El sistema de venta tradicional es el que impera entre los detallistas: sólo hay autoservicio en las ramas de alimentación, calzados y bolsos, droguería y perfumería y otros. El hecho de que algunos locales tengan una superficie inferior a 40 m² ha impedido clasificarlos como "autoservicios" propiamente dichos, aún cuando practiquen este sistema de venta.

El Censo ha permitido conocer asimismo el volumen y distribución del personal empleado por clases y por ramas de actividad, así como el promedio de empleados por establecimiento en cada rama.

Por su número total de empleados, las principales ramas de actividad son: Productos alimenticios, equipamiento hogar, otros, confección exterior y vehículos automóviles. Estas 5 ramas totalizan 1.291 empleados, es decir, el 76 por 100 del total.

El tamaño medio es de 2,4 empleados por establecimiento, con variaciones que van desde 1,3 para los tabacos, hasta 69 para el hipermercado. En alimentación dicho tamaño es de 1,7 sin los de autoservicios y 1,9 con ellos, (cuadro 4.4).

Las ramas de actividad que agrupan el mayor número de asalariados son: Equipamiento hogar, alimentación, otros y vehículos automóviles. Entre las cuatro totalizan el 68 por 100 de los asalariados.

ESTABLECIMIENTOS DETALLISTAS: PROMEDIO DE EMPLEADOS POR ESTABLECIMIENTO Y DE SUPERFICIE DE VENTA POR RAMAS DE ACTIVIDAD

Rama de actividad:

Productos alimenticios: Empl/Estbl: 1,68. Superficie venta (m²): 33.

Tabaco: Empl/Estbl: 1,27. Superficie venta: 17.

Textil Hogar: Empl/Estbl: 2,29. Superficie venta: 83.

Calzados, bolsos: Empl/Estbl: 2,24. Superficie venta: 49.

Artículos de viaje: Empl/Estbl: 2,30. Superficie venta: 67.

Productos farmacéuticos: Empl/Estbl: 2,47. Superficie venta: 30.

Droguería - Perfumería:

Empl/Estbl: 1,72. Superficie venta: 35.

Equipamiento del hogar: Empl/Estbl: 3,03. Superficie venta: 168.

Vehículos automóviles: Empl/Estbl: 5,32. Superficie venta: 144.

Librería, papelería: Empl/Estbl: 1,88. Superficie venta: 22.

Autoservicio: Empl/Estbl: 2,55. Superficie venta: 73.

Superservicio: Empl/Estbl: 3,60. Superficie venta: 154.

Supermercado: Empl/Estbl: 13,33. Superficie venta: 530.

Hipermercado: Empl/Estbl: 69,00. Superficie venta: 2.650.

Confección exterior: Empl/Estbl: 1,89. Superficie venta: 59.

Otros: Empl/Estbl: 2,47. Superficie venta: 64.

TOTAL: Empleados / Establecimiento: 2,37. Superficie venta (m²): 68.

El porcentaje de asalariados dentro del total de empleados de cada rama es máximo en el hipermercado, vehículos automóviles, productos farmacéuticos y equipamiento del hogar, que aparecen, así como las ramas, con estructura más modernizada.

Las ramas más importantes en cuanto a superficie total edificada son: equipamiento hogar, vehículos automóviles, productos alimenticios y otros, lo que supone en conjunto, un 70 por 100 de la superficie edificada dedicada al comercio. Se trata, en definitiva, de las mismas ramas de actividad que venimos considerando, en las que se conjuga el número de establecimientos y su tamaño e importancia relativa.

La máxima superficie de venta la totalidad también la rama de equipamiento hogar, seguida de productos alimenticios, otros y confección exterior. Es interesante destacar la superficie de venta media por establecimiento, según las ramas de actividad. La diversidad es enorme, siendo el tamaño máximo equivalente a 156 veces el tamaño mínimo.

En un intento de resumir el conjunto de cifras que se han venido manejando a lo largo del apartado, se ha elaborado el cuadro siguiente, que muestra conjuntamente los porcentajes de cada rama de actividad en los cuatro aspectos considerados como fundamentales para determinar su importancia relativa:

número de establecimientos, personal empleado, personal asalariado y superficie de venta. De él se deduce que las principales ramas de actividad del comercio en Guadalajara son:

- Productos alimenticios.
- Equipamiento del hogar.
- Vehículos automóviles.
- Confección exterior.
- Otros.

ESTABLECIMIENTOS DETALLISTAS: ESTRUCTURA COMPARATIVA POR RAMA DE ACTIVIDAD

Rama de actividad

Productos alimenticios: N° establ: 40,0. Pers. emple: 28,9. Asalariados: 18,5. Superf. Venta: 19,8.

Tabaco: N° establ: 2,0. Pers. emple: 1,1. Asalariados: 0,3. Superf. Venta: 0,5.

Textil hogar: N° establ: 1,9. Pers. emple: 1,9. Asalariados: 2,2. Superf. venta: 2,4.

Calzado, bolsos y complementos: N° establ: 3,4. Pers. emple: 3,4. Asalariados: 3,5. Superf. Venta: 2,4.

Artículos de viaje: N° establ: 1,4. Pers. emple: 1,3. Asalariados: 1,5. Superf. Venta: 1,4.

Productos farmacéuticos: N° establ: 2,3. Pers. emple: 2,5. Asalariados: 3,3. Superf. Venta: 0,9.

Droguería - Perfumería: N° establ: 3,4. Pers. emple: 2,5. Asalariados: 1,4. Superf. Venta: 1,7.

Equipamiento hogar: N° establ: 12,4. Pers. emple: 16,2. Asalariados: 20,2. Superf. Venta: 30,5.

Vehículos automóviles: N° establ: 3,8. Pers. emple: 8,7. Asalariados: 14,0. Superf. Venta: 7,4.

Librería - papelería: N° emple: 4,6. Pers. emple: 3,8. Asalariados: 3,0. Superf. Venta: 1,5.

Autoservicio: N° emple: 1,5. Pers. emple: 1,6. Asalariados: 0,2. Superf. Venta: 1,7.

Superservicio: N° emple: 0,7. Pers. emple: 1,1. Asalariados: 1,2. Superf. Venta: 1,6.

Supermercado: N° emple: 0,4. Pers. emple: 2,3. Asalariados: 2,1. Superf. Venta: 3,3.

Hipermercado: N° emple: 0,1. Pers. emple: 4,0. Asalariados: 7,5. Superf. Venta: 5,5.

Confección exterior: N° establ: 10,9. Pers. emple: 8,9. Asalariados: 7,1. Superf. Venta: 9,6.

Otros: N° establ: 12,2. Pers. emple: 13,0. Asalariados: 15,1. Superf. Venta: 11,0.

TOTAL: N° establecimientos: 100,0. Personas empleadas: 100,0. Asalariados: 100,0. Superficie Venta: 100,0.

LA PRENSA

-ALCARRENA

Redacción y Administración: C/ Cogolludo, 36. Teléfonos: 22 48 03, 22 85 97
Talleres: C/ Las Flores s/n. Marchamalo. Teléfono 23 08 03

Director: Francisco Javier Pérez de Almenara
Directora titulada: Ana Amador Sastre

Redactores y Colaboradores:
Nuria Navarrete. Vegarmi. Fernando Ocaña.

Diagramación y diseño: Esther Rubio
Distribución: José Manuel Laborda

local local local local local



HASTA EL AÑO QUE VIENE

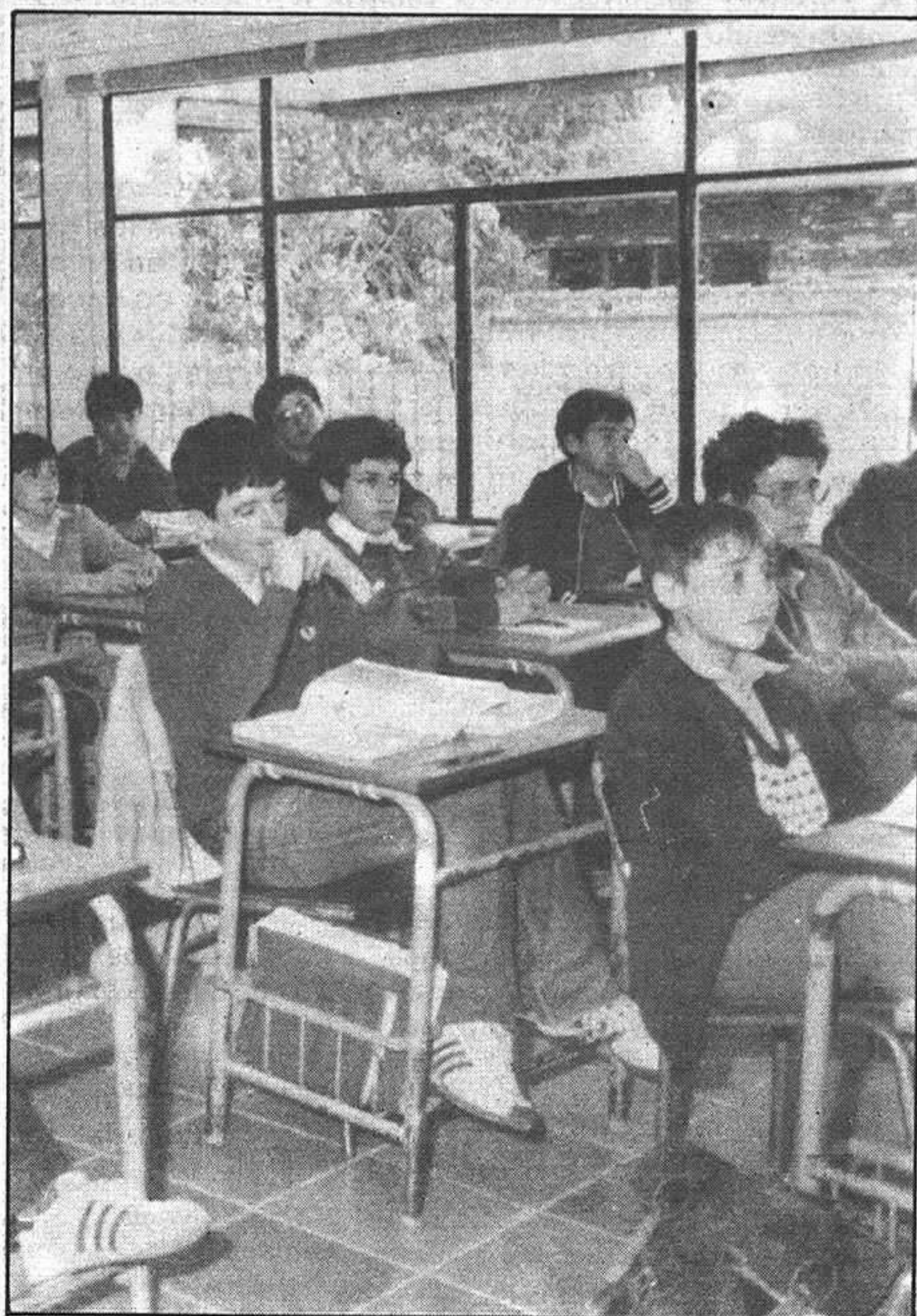

Hoy será, para muchos niños españoles, la última jornada escolar del año en curso, ya que las vacaciones navideñas comienzan desde ya mismo y, cuando sea la hora del regreso a las aulas, un nuevo año habrá comenzado.

Estamos en las puertas de unas fiestas tradicionalmente familiares y principalmente infantiles, en donde el deleite y la ilusión, elementos fundamentales de toda buena navidad, dependen en una proporción a tener en cuenta de la existencia de niños en un hogar.

Los árboles adornados con luces de colores, los belenes surcando los ríos de papel de plata, las bandejas de turrón, tienen siempre un principal destinatario que es a la vez el protagonista de esta puesta en escena anualmente repetida: la infancia.

Por todas estas razones parece que las vacaciones de navidad son unas de las que los escolares esperan con mayor ilusión, por lo que mañana, sin duda, las aulas revolucionadas de antemano ante la perspectiva de semejante oportunidad de vivir y revivir la navidad, será una fecha llena de alboroto y villancicos para algunos, para todos aquellos que no tengan que esperar al próximo martes para poder disfrutar de sus días de vacaciones para este primer trimestre de clases.

Foto: ARCHIVO

Mañana, en la Casa de Andalucía

CONCIERTO DE GUITARRA

Mañana, a las 20,30 horas en la Casa Regional de Andalucía, en esta capital, tendrá lugar un concierto de guitarra, por Ismael Barandío.

Guitarrista español, ha sido laureado por el Real Conservatorio de Música de Madrid y en el Concurso Nacional del año 1976, organizado por la Embajada de Francia.

Representó a España en los Festivales Internacionales de RITHMA (Francia).

Discipulo de Jorge Fresno y Narciso Yepes, perfeccionó estudios con Andrés Segovia.

Participó en Cursos de Música Internacional, habiendo tomado parte en giras por Europa, grabaciones de Radio y Televisión en España y en el Extranjero.

PROGRAMA

El programa consta de dos partes, la primera de las cuales se compone de "Prelude" "Allemande" y "Courante" de S.L. Weiss (1681-1750), seguirá "Sarabanda y double en Si menor" de J.S. Bach (1778-1839), la "Fantasía lugare-

ña, O.p. 52" de F. Sor compuesta de Cortejo, Llamada, Fiesta y Plegaria y para terminar, de E. Roldán, las "Variaciones sobre el tema "Au Clair de la Lune".

La segunda parte, está compuesta por la obra de otros cuatro autores, el primero de los cuales es Isaac Albeniz (1860-1909) con "Torre Bermeja", seguidamente "Recuerdo de Sevilla" de M. Serrapi (1909-1972), más adelante "Serenata Española" de J. Malats (1872-1909) y para terminar el Estudio I, II y X de H. Villa - Lobos.

CONCURSOS Y CONVOCATORIAS

CARTEL ANUNCIADOR

Se convoca este concurso del cartel anunciador. El tema estará relacionado con el mar y el cine. Adoptará la forma vertical, siendo su tamaño de 97 por 67 centímetros, sin contar márgenes. Figurarán los escudos de Cartagena y de la Semana Internacional de Cine Naval y del Mar. Además de la siguiente leyenda: XIII Semana Internacional de Cine Naval y del Mar. Cartagena (España), 5 al 10 de noviembre de 1984. No usar más de cuatro tintas planas y poner firma. En la cara posterior, datos del autor. Plazo, hasta el 5 de abril. Enviar a Sagastá, 29. Cartagena. La dotación es de 50.000 pesetas.

POESIA

La taberna La Dama convoca este premio de poesía, cuyo tema y composición serán libres. La obra tendrá un mínimo de sesenta versos y un máxi-

mo de cien. Por triplicado, mecanografiados a dos espacios. Los poemas se presentarán bajo lema y serán inéditos. Plazo, hasta el 31 de diciembre. Enviar a Castelar, 8. Zamora. La dotación es de 50.000 pesetas.

FOTOGRAFIA

Se convoca el certamen fotográfico Clara Campoamor. El tema único será la mujer. Podrán participar los aficionados que lo deseen de Madrid y provincia. No podrá exceder de dos el número de obras por participante. Irán montadas sobre cartón, cuya superficie no exceda de 30 por 40. Se admitirán virajes y demás técnicas fotográficas. Plazo, hasta el 8 de enero. Enviar a la calle Real, s/n, de Parla (Madrid). Llevarán al dorso lema y título de la foto. La dotación de las fotos en blanco y negro es de 5.000, 3.000 y 2.000 pesetas, con sus correspondientes placas. La misma dotación para las fotos en color.

FERIA DEL JUGUETE

Del 9 al 15 de febrero se celebrará el salón internacional de inventiva y diseño del juguete, en Valencia. Las piezas que se presenten al concurso de inventiva serán originales, presentando una maqueta del juguete, debidamente terminada y en funcionamiento. Para el concurso de diseño se trata de encontrar diseños originales y nuevos. Deberán estar realizados en sus tres dimensiones, con forma corpórea. Podrán concurrir los diseñadores, artistas, artesanos o industriales, individualmente o en equipo siempre que residan en España. La dotación para cada especialidad es de 250.000, 125.000 y 25.000 pesetas. Enviar trabajos antes del 8 de febrero, a la avenida de las Ferias, s/n. Benimamet (Valencia). Además, formulario de inscripción que facilitará la feria, plica con lema y dibujo de la obra con explicación pertinente.

CINES

COLISEO LUENGO: «Verdicto Final» con Paul Newman. Pases a las 6,30, 8,30 y 10,30.

Un abogado acabado por su particular carácter y honradez profesional decide enfrentarse a la prueba definitiva de cara a su futuro, un nuevo juicio que llega a ser para él el Verdicto Final.

MODERNO: «Seguimos fumando». Pases a las 6,30, 8,30 y 10,45.

IMPERIO: «El destripador de New York». Pases a las 5,30, 7,00 y 8,30. El terror está asegurado.

DIARIAMENTE MUEREN 40.000 NIÑOS DE HAMBRE. TU PUEDES SALVAR A UN NIÑO HACIENDOTE SOCIO DE



unicef

Fdez. Iparraguirre, 12. 2.º. Tel: 23 29 86. Guadalajara.

local

local

local

local

local

TROFEOS TAURINOS 1983

Bajo la presidencia de José Hernández Ranera Abad, presidente de la Peña Taurina Alcarreña y del secretario de la misma don Jesús Tello Ladrón, se reunió el jurado para la concesión de los Trofeos Taurinos correspondientes a la temporada de 1983.

El jurado estaba compuesto por Domingo Cardero Prieto como asesor de la Peña Taurina y representante del semanario Nueva Alcarria, Francisco Javier Pérez de Almenara director del diario La Prensa, Marina Muñoz Montiel, María Jesús Ramo del Amo y Rafael Fernández Hernández como representantes de las peñas festivas.

Abrió el acto el señor Hernández Ranera agradeciendo su colaboración a los miembros del Jurado, para seguidamente efectuar los días catorce de Abril, veintitres, veinticuatro y veinticinco de septiembre. Anuncia

- Mejor faena: LUS FRANCISCO ESPLA
- Mejor estocada: PACO OJEDA
- Mejor Toro: FABRIQUEITO, de don Baltasar Iban

que en este año los trofeos se han visto incrementados con la colaboración del Ayuntamiento de la ciudad y la Caja Provincial.

El resultado de las puntuaciones da como resultado lo siguiente:

A la mejor faena en conjunto para el matador de toros Luis Francisco Esplá. Al mejor Toro al número 41 de la ganadería de don Baltasar Iban de nombre Fabriqueito, lidiado en primer lugar por Paco Ojeda. Y el tercero premio, a la mejor estocada a Emilio

Muñoz.

Una vez conocidos los resultados de las puntuaciones, se tuvo un amplio cambio de impresiones para animar a la entidad organizadora a que mantuviese contactos con organismos y entidades para conseguir que en próximas ediciones de este trofeo, este pueda obtener la relevancia que merece nuestra feria.

Se quedo en fijar la fecha de entrega de trofeos para cuando los diestros premiados vuelvan de su temporada en América.

FANNY Y JOSE MARIA ORTIZ EXPONDRAN EN MADRID

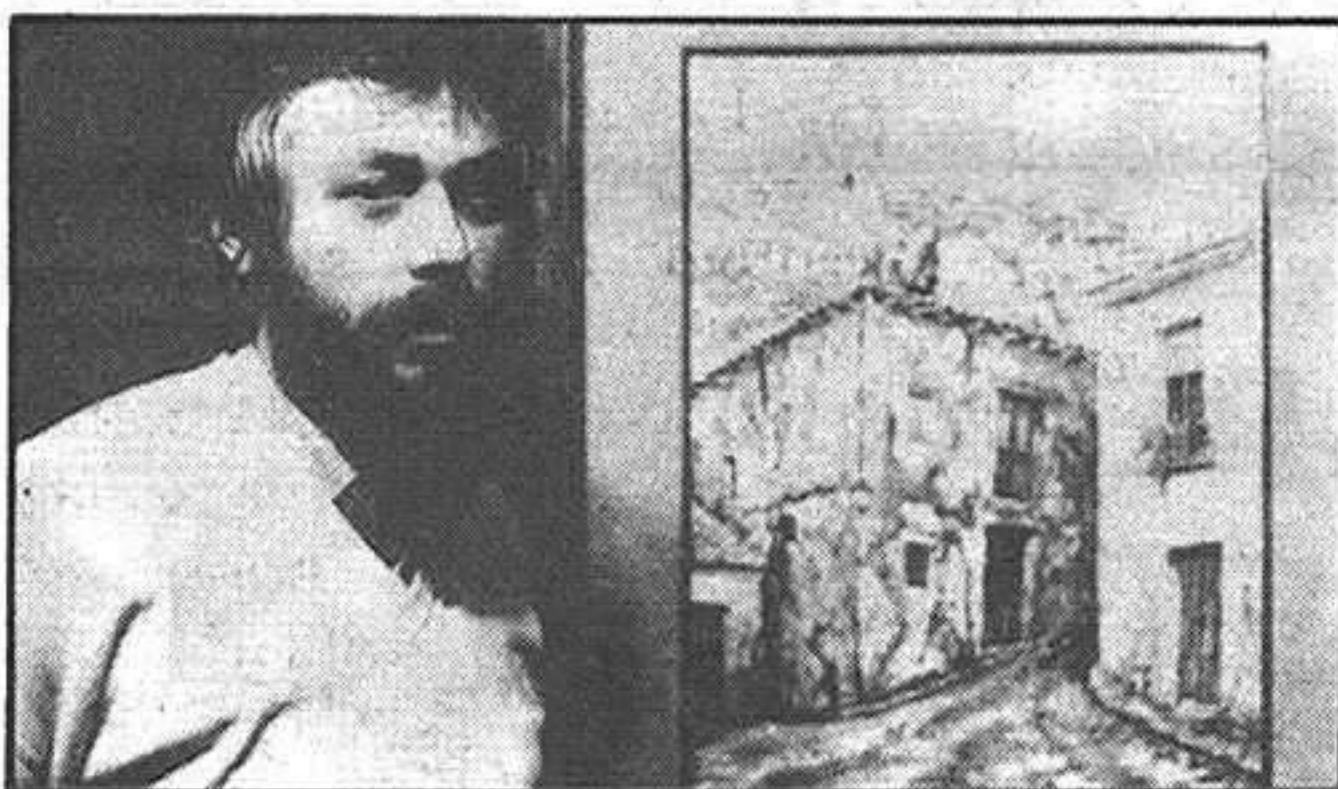

Fanny.

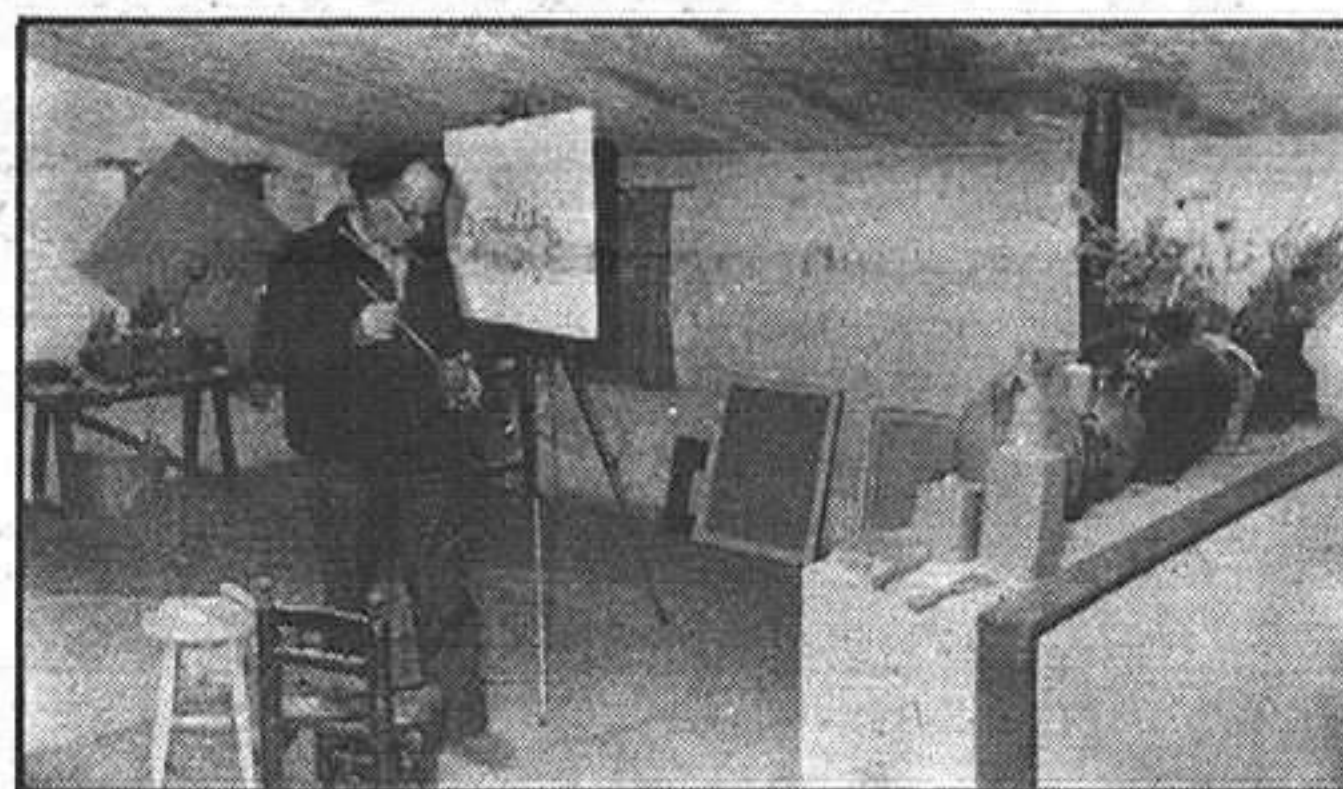

José María Ortiz, en su taller.

A partir del 19 de diciembre y hasta el nueve de enero los miembros del grupo pictórico Luis Santiago Madrigal, Fanny y José María Ortiz, col-

garán sus cuadros en la galería de Arte IBERIA - Mart, de la calle Orense, en Madrid.

La muestra pictórica se compondrá de 17 obras de las

realizadas por Fanny y 20 de las que es autor José María Ortiz, ambos de sobra conocidos por el público alcarreño.

CURSILLO NAVIDEÑO DIRIGIDO A LA MUJER

La asociación Cultural "Amigos de Chiloeches" en colaboración con la Caja de Ahorro Provincial de Guadalajara, organiza, para el día 17 de los corrientes sábado a las 5,30 horas de la tarde un cursillo navideño dirigido a la mujer, en el que se presentará el menú completo, para la noche de Pascua a cargo de María Dolores Pérez de Cobos.

El menú presentado será el siguiente:

- Entremeses de marisco.
- Lenguado al vermouth.
- Flan de piña.
- Fruta.

El plato preparado se sorteará, entre las personas asistentes.

Para todos los centros hospitalarios de la Seguridad Social

DENOMINACION GENERICA DEL "HOSPITAL"

Según nota circular de la Dirección General del INSALUD de 30 de noviembre, sus Instituciones cerradas pasarán a ser denominadas genéricamente con el calificativo de "Hospital", seguido del nombre concreto que cada uno de ellos ya poseyera o le fuera asignado posteriormente.

Con esta medida se pretende evitar confusiones de los beneficiarios de asistencia sanitaria respecto a las funciones asistenciales que se realizan en estos centros.

Hasta ahora dichas Instituciones Cerradas eran calificadas como Ciudades Sanitarias, Residencias Sanitarias,

Centros Médicos, etc., según las características de cada uno de ellos.

Las propuestas de asignación de nombre podrán referirse al de la localización de las mismas (ciudad, barrio, calle, etc) o bien al nombre de persona de relevante o singular prestigio, siempre que no coincida con la que puedan poseer otros centros o instituciones en España. Para la formulación de la propuesta se será indispensable el acuerdo del Ayuntamiento de la localidad donde esté ubicado el Hospital y la conformidad de la Dirección Provincial del INSALUD.

La Calle



Durante la mañana de ayer y mientras los trabajadores de la central que Banesto tiene en la calle Virgen de la Soledad, estaban tranquilamente realizando sus tareas de rigor, la alarma de la entidad financiera comenzó a sonar sin que, al parecer, hubiera motivo alguno para ello. Por este motivo, se lió un buena en Guadalajara capital, y los rumores que corrian ayer por la tarde eran los de un atraco en toda regla en la zona de la Llanilla. Según las fuentes oficiales este "atraco" quedó reducido a un cruce de cables que motivó la escandalera, sin mayores consecuencias y ante el asombro de los que pasaban por la zona.

o o o o o

Las altas esferas de Guadalajara tales como las que incluyen a los políticos y los empresarios, están en estas fechas más ocupadas que de costumbre en base a que antes de las próximas festividades navideñas se les han amontonado los mil y un compromisos de rigor que han de sentarse a las mesas a comer o cenar entre un montón de personas a las que apenas si conocen, en medio de una gran seriedad y de un ambiente de trabajo y obligación. Lo que ocurre es que, poco a poco, el cariz de las más puras y tradicionales navidades de siempre se está quedando olvidado, para dar paso a nuevos matices que nada tienen que ver con este que antes imperaba.

o o o o o

Ayer se inauguraba una nueva discoteca en nuestra ciudad que ha de venir a sustituir a uno de los dos "Zoykas" cerrados recientemente. La apertura que rezaba en las invitaciones se anunciaba para las doce de la noche y suponemos que habría que celebrarlo a bombo y platillo en base a la necesidad de volver a atraer una clientela que puede estar ya, un poco olvidada, de lo que ese mismo local ofreciera hace tiempo.

o o o o o

Suponemos que a pesar de todo lo que ha salido a la luz con respecto al mercadillo de los sábados las cosas han de permanecer inamovibles y no se va a hacer el menor caso a la legalidad vigente, ni siquiera para trasladar este segundo día de mercado del sábado al domingo, como sería de esperar, tras conocer el Real Decreto Ley que regula este tipo de comercio. Si es que el decreto era desconocido, lo que no nos parece ni medio bien, por nuestro ayuntamiento antes de que se iniciaran los trámites para la organización del famoso mercadillo nuevo, suponemos que ahora sí se darán por aludidos y enterados, por lo que lo lógico sería hacer algo al respecto para dejar las cosas dentro de un margen legalmente establecido.

o o o o o

Buena labor nos parece está realizando el boletín informativo mensual que al respecto de literatura infantil se viene publicando desde el Palacio del Infantado y en el que se da cuenta a los niños de las novedades publicadas, las obras de interés y todos los detalles que pueden colaborar a desarrollar en ellos el gusto por la lectura. Esperamos que el proyecto siga adelante.

DARDO

local

local

local

local

local

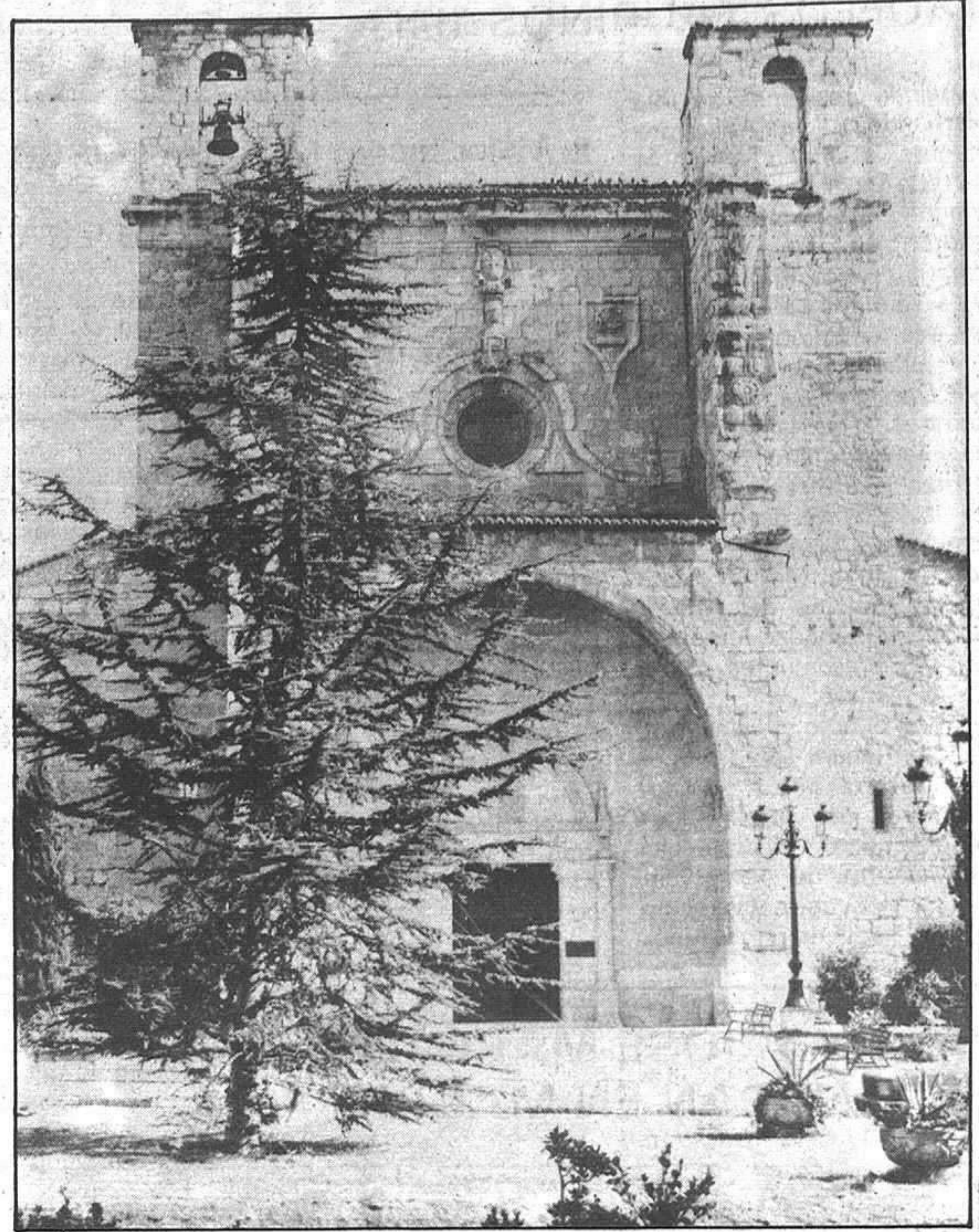

ARTE ARQUITECTONICO ALCARREÑO

Una vez más queremos resaltar desde las páginas de nuestro diario la belleza y el valor artístico de algunas de las obras de arte arquitectónicas de que podemos disfrutar en Guadalajara capital.

Dos de las fotografías muestran edificios que en estos momentos están en restauración, uno de ellos el abside de San Gil, única parte de esta bello edificio que aún conserva en pie y que está recuperando poco a poco su anterior forma tradicional gracias a las obras de restauración en que se ocupan los expertos desde hace tiempo, ya que hace unos meses estos restos parecían sumidos en el abandono más completo y aparentaba ser un montón de ladrillos mal colocados.

Por otra parte tenemos la iglesia de San Ginés, en pleno corazón de Guadalajara, cuyas obras de reestructuración ya están muy avanzadas, obras que principalmente afectaban a su campanario.

Las otras dos instantáneas recogen dos de los monumentos artísticos que quedan en nuestra ciudad y que dan una imagen de la huella deja-

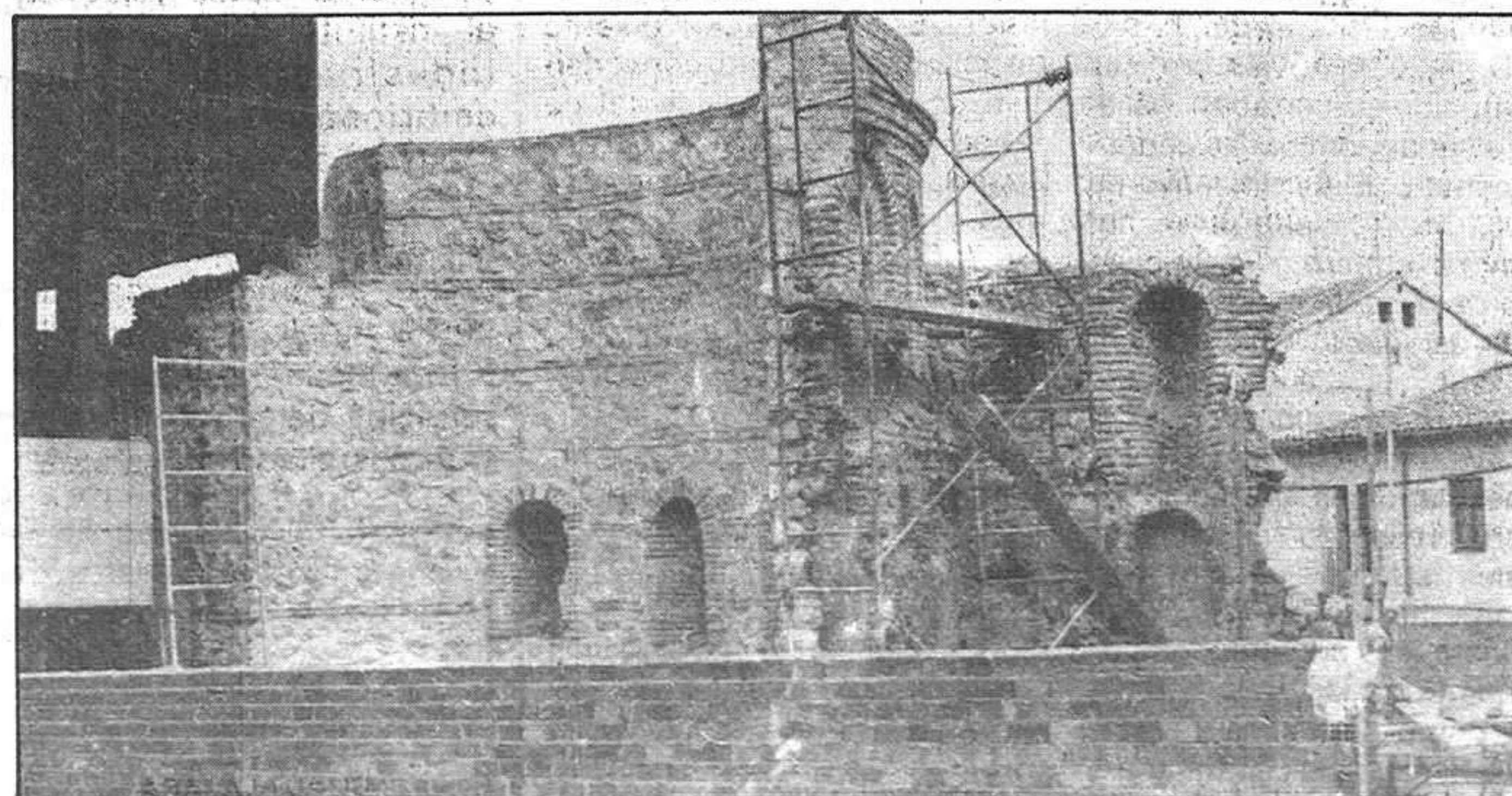
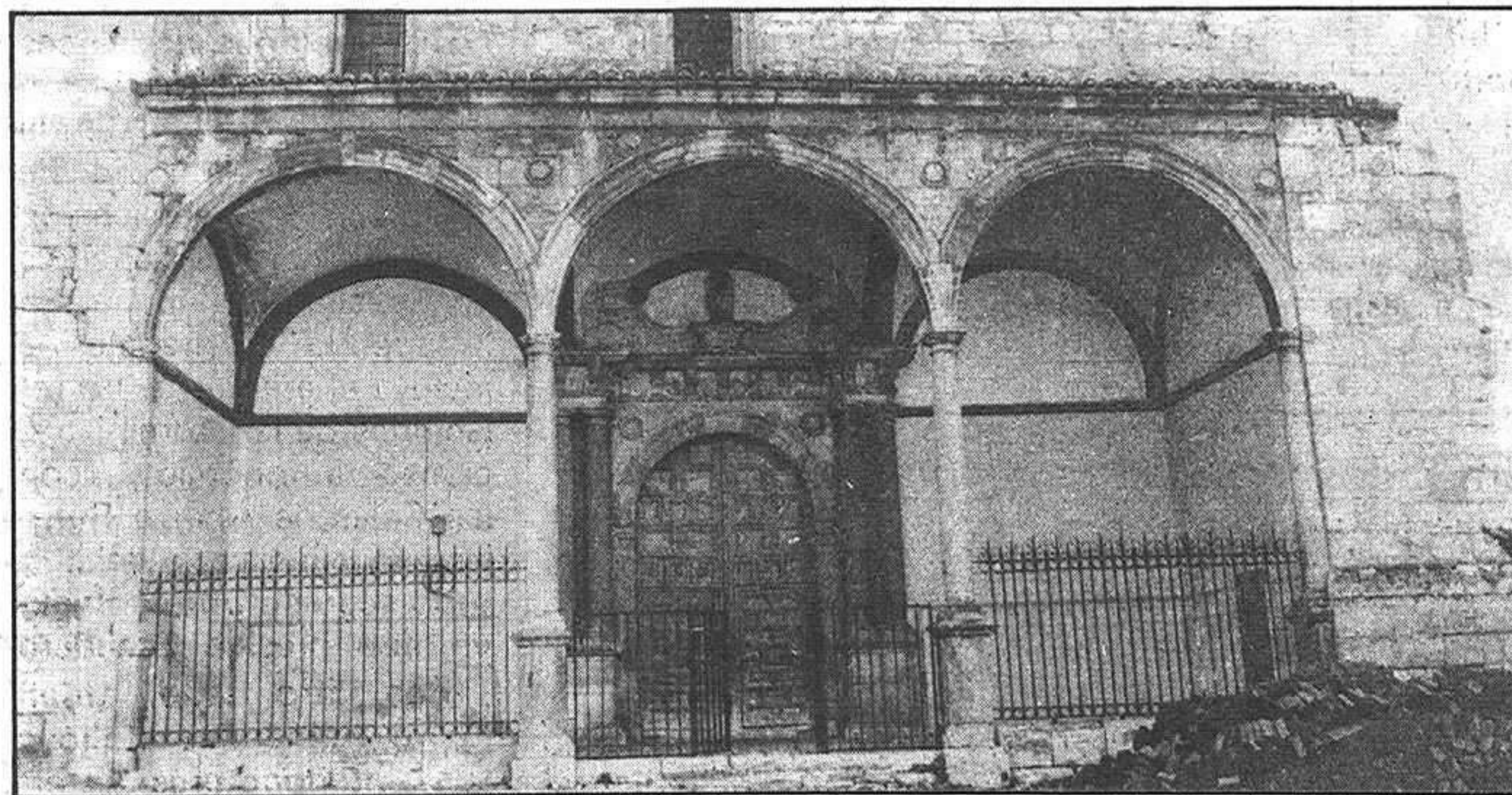

da en la misma por el paso del tiempo, una huella que no tienen menos mérito que los restos conservados en otros lugares de nuestra geografía.

Santa María y Nuestra Señora de los Remedios dejan una clara impresión de la belleza que pueden encerrar unas construcciones inalterables a través del paso de los siglos.

Bién es verdad que la iglesia de Nuestra Señora de los Remedios ha estado sometida a un importante proceso que ha hecho necesario cerrar sus puertas al público en general, aunque ahora las verjas que rodeaban su puerta de acceso han quedado abiertas y parece que poco a poco su natural arte queda otra vez de manifiesto y al alcance de todos.

Queden pues estas imágenes con mudos testigos de que también en Guadalajara existe el arte, la arquitectura y la civilización de hace ya muchos siglos, a pesar de que haya gente, que poco conoce nuestra tierra, empeñada en decir y pregonar todo lo contrario.

Fotos: ARCHIVO

región

región

región

región

LA BASCULA DE OCAÑA CONTINUA EN PRIMER LUGAR

El control establecido en la carretera de Ocaña sigue ocupando el primer lugar en cuanto a número de vehículos inspeccionados en la segunda jornada (de 6 de la madrugada del martes a 6 de la madrugada del miércoles) del Plan Intensivo, organizado por la Consejería de Transportes y Comunicaciones de la Junta, con 680 camiones contabilizados, de los que 91 han sufrido penalizaciones y 3 por carecer de tarjeta de transportes.

En la misma tónica de fechas anteriores, la báscula de Tarancón ha controlado 581 vehículos, registrándose 55 denuncias por exceso de carga y 13 por carecer de la preceptiva tarjeta de transporte. Con 541 vehículos detectados, 51 denuncias por exceso de peso y otras 3 por carecer de tarjeta, Talavera de la Reina ocupa el tercer lugar de la relación que cierra Alcolea del Pinar con 525 vehículos controlados, 94 denuncias por exceso de peso y 25 por no acreditar la consabida tarjeta.

En cuanto a datos globales acumulados, una vez cumplidos los dos primeros días del Plan Intensivo, se ofrece el siguiente balance: vehículos controlados, 4555. Denuncias por exceso de peso, 630, lo que viene a suponer un 13,83 por 100. Retenciones por sobrepasar el 10 por 100 de la carga estipulada, 28, y 98 denuncias por no llevar la tarjeta de transporte, que equivale al 2,15 por 100.

En idéntico período de tiempo, y referido al transporte de viajeros, se ha observado el control de 31 autobuses y una sola infracción.

José Bono y Juan Luis Peñafiel dieron posesión de sus cargos el miércoles a los cinco nuevos delegados provinciales

MARIA DEL PILAR ANDRES, DELEGADA DE BIENESTAR SOCIAL EN GUADALAJARA

El presidente de la Junta de Comunidades de Castilla-La Mancha, José Bono, y el consejero de Bienestar y Trabajo, Juan Luis Peñafiel Ramón, dieron posesión de sus cargos en la tarde del miércoles a los cinco nuevos delegados provinciales de Bienestar Social, durante un acto que se desarrolló en la sala del Consejo de Gobierno del palacio de Fuensalida, con la asistencia de los titulares de las carteras de Agricultura, Presidencia y Gobernación de los titulares de las carteras de Agricultura, Presidencia y Gobernación, presidente del parlamento castellano-manchego y Gobernador Civil de la provincia de Toledo. Los nombramientos de Angelina Martínez Martínez, como delegada provincial en Albacete; de María Teresa Patiño Lafuene, en Ciudad Real; de Fernando Gascón como responsable de la delegación de Cuenca; así como los de M^a

Pilar Andres y M^a del Carmen Cabellos, que dirigirán respectivamente las delegaciones provinciales de Bienestar Social de Guadalajara y Toledo, fueron aprobados en el Consejo de Gobierno de fecha 29 de noviembre de 1983, y la orden aparecía publicada en el diario oficial de Castilla La Mancha de 6 de diciembre.

El consejero de Bienestar Social y Trabajo del gobierno regional tomó la palabra, una vez concluida la ceremonia del juramento para destacar la importancia que se da en su departamento a las competencias del área de Bienestar Social.

José Bono Martínez cerró el acto de toma de posesión pronunciando un pequeño parlamento en el que exhortó a los nuevos delegados provinciales a no admitir ningún tipo de nepotismo o trato de

favor. Se refirió también a las pensiones indicando que se pusiese especial celo en acabar con las injusticias que en este terreno se están produciendo y agregó a continuación que había que poner coto a las pensiones de personas que legalmente no son acreedoras a ellas en beneficio de aquellos ciudadanos que, estando necesitados, se ven desasistidos de la ayuda de la Administración.

Tras significar el hecho de que la ceremonia se celebrase en el marco de la sala donde se reúne habitualmente el gabinete autónomo, señalaría que había que desterrar el concepto de beneficiencia y sustituirle por los de justicia y bienestar social.

Finalmente, y dirigiéndose muy directamente, a los cinco delegados provinciales parafraseó a San Ignacio de Loyola "gastar todo lo que tengáis, aunque no tengáis que gastar".

Juan Pedro Hernández Moltó en Sevilla

ESTUDIA LA APLICACION DE ALGUNOS ASPECTOS DE LA JUNTA ANDALUZA A NUESTRA REGION

Juan Pedro Hernández Moltó, titular de la cartera de Economía y Hacienda del Gobierno autónomo se entrevistará los días jueves y viernes en Sevilla con los consejeros de Economía e Industria y Hacienda de la Junta de Andalucía, Javier

del Río y Julio Rodríguez, respectivamente, para abordar el estudio de asuntos de mutuo interés.

Hernández Moltó, que irá acompañado del vicesconsejero Martín Sanz y del director de Comercio, recabará información de

sus homólogos andaluces en torno a la negociación de la Emisión de Deuda Pública del Gobierno de Andalucía y la aplicación de alguno de sus aspectos en Castilla-La Mancha. En la agenda de trabajo se incluye el análisis de las relaciones de las Administraciones autonómicas con las Cajas de Ahorro Rurales y Provinciales y del método seguido por el objetivo que preside Escudero.

Por otro lado, Juan Pedro Hernández Moltó y sus interlocutores intercambiarán datos relativos al Instituto de Promoción Industrial, en estado embrionario, tanto en Castilla-La Mancha, como en Andalucía, y acerca de los sistemas de informatización adoptados por la Junta andaluza de cara a la futura mecanización de los servicios de la Administración castellano-manchega.

CONCLUSIONES DE LAS JORNADAS SOBRE PRENSA REGIONAL

Las Jornadas sobre prensa y radio local y regional, celebradas el pasado fin de semana en Ciudad Real, han dado por fruto una serie de acuerdos que nos han sido facilitados por nuestro compañero en las tareas informativas, de Ser Guadalajara, Enrique Martínez de la Casa quien, como se sabe, fue el único periodista de la provincia de Guadalajara que acudió a dichas jornadas.

En las mismas, se acordó solicitar al Gobierno indulto para el periodista Javier Vinader.

Los profesionales que asistieron a las reuniones llegaron a las siguientes conclusiones que exponemos a continuación:

1. La necesidad de conti-

nuar estos encuentros como medio de profundizar en el desarrollo de nuestra profesión. Estimamos conveniente que esta inquietud converjan en un encuentro nacional de medios de comunicación locales, provinciales y regionales.

2. Dar los pasos necesarios para que el periodismo alcance el grado de dignificación profesional y laboral necesario.

3. Reafirmamos nuestra firme voluntad de desarrollar los principios de libertad de expresión que recoge el artículo 20 de la Constitución.

En este sentido alzamos nuestra protesta por la situación en que se encuentra nuestro compañero Javier Vinader.

NOTAS CORTAS

BONO MARTINEZ, MIEMBRO DEL COMITE DE HONOR DEL FENIX MUTUO. El jefe del ejecutivo autónomo, Bono Martínez, recibió el pasado miércoles de manos de Juan José Rosón, presidente del Fenix Mutuo, la placa acreditativa de miembro del Comité de Honor (el presidente de dicho comité es el Rey Don Juan Carlos) de la referida compañía mutualista, uniéndose así a otras personalidades de la vida política, social y empresarial de España que forman parte también del mismo.

INAUGURACION DEL CURSO DE SANIDAD EN CIUDAD REAL. Miguel Espinosa, consejero de Sanidad y Consumo, quien recientemente acudió a la provincia de Guadalajara, inauguró el miércoles en la Dirección Provincial de la Salud de Ciudad Real, el curso de diplomados en Sanidad para médicos, farmacéuticos y veterinarios organizado por su departamento. La lección magistral corrió a cargo del doctor Días Falcó, director de la Escuela Nacional de Sanidad. En el acto estuvieron presentes además, el director provincial de Salud, doctor Peinado, y los presidentes de los colegios de Médicos, Veterinarios y Farmacéuticos.

PUNTUALIZACIONES DE LA CONSEJERIA DE HACIENDA. Ante los comentarios suscitados por la noticia de que se trasladaba a Toledo la delegación especial de Hacienda, en cumplimiento de una Orden aparecida en el BOE de 6 de diciembre de 1983, la Consejería de Economía y Hacienda de la Junta de Comunidades desea realizar las siguientes puntualizaciones:

1. Que la Orden de referencia por la que se determinan las delegaciones especiales de Hacienda, está firmada por Miguel Boyer Salvador, en el ejercicio de sus funciones y no por el consejero de Economía y Hacienda de la Junta de Comunidades.

2. Que el Gobierno autónomo, a través de su departamento de Economía y Hacienda no ha intervenido en el proceso de determinación de la sede de la delegación especial.

3. Que al ser competencia del Ministerio de Hacienda la fijación de las delegaciones especiales, la Junta de Comunidades no puede asumir ningún tipo de responsabilidades en cuanto a actitudes de centralización de servicios en la ciudad de Toledo, tal y como se le imputan en los aludidos comentarios.



unicof

Fdez. Iparraguirre, 12. 2.º.
Tel.: 23 29 86.
GUADALAJARA

deportes deportes deportes deportes

BALONCESTO

GUADALAJARA POSIBLE SEDE DE LA FASE DE ASCENSO A 1ª B

La Federación Alcarreña de Baloncesto nos remite la siguiente Nota de Prensa:

La Federación Alcarreña de Baloncesto ha solicitado oficialmente de la Federación Española, la organización de la Fase Final del Campeonato de España de Segunda División.

Esta fase final, cuyo presupuesto de organización supera el millón de pesetas, se celebrará los días 1 al 6 de mayo próximo, y en la misma participan los dos primeros equipos clasificados de cada uno de los seis grupos en que está dividida la segunda división. Estos equipos serán divididos en dos grupos, enfrentándose en cada uno de ellos por el sistema de liga a una vuelta, ascendiendo a primera división B los dos primeros clasificados de cada uno de estos grupos.

Con el fin de cubrir el presupuesto la Federación Alcarreña de Baloncesto ha solicitado subvenciones y ayudas de diversos organismos y empresas, para hacer posible el que Guadalajara sea escenario de esta fase final de segunda división.

Por nuestra parte, hemos de hacer algunas anotaciones al tema. Además de parecernos el hecho por demás interesante, hay

otro dato a aportar, que resulta además importante y es el siguiente: Sí, como parece, el CAJA PROVINCIAL, a tenor de los resultados de ahora mismo, estaría en esa Fase como uno de los equipos a considerar de cara al ascenso, la factibilidad de conseguir uno de esos dos puestos, con su clase, y el respaldo de la afición, sería mayor, con lo que, indefectiblemente, el deporte alcarreño conseguiría unas cotas que hasta entonces no se habrían conseguido. ¿Qué habrá que luchar fuerte para ello? pues por supuesto, pero no es menos cierto que Guadalajara y los entes a quienes correspondan han de volcarse con la idea, porque además de factible, es legal y de suma importancia. Al recordar hechos como éste, paráramos mientes en el que se dió en el pasado año en la fase de ascenso de Balonmano en la que el Legazpia, a favor de público, conseguía el ascenso ansiado, mientras que el Caja Provincial que llegaba con los mejores auspicios, se quedaba en la cuneta. Por otra parte, la Federación Alcarreña y su presidente a la cabeza, tiene superdemostrada su capacidad, su gran capacidad para la organización de manifestaciones de este tipo.

En partido amistoso contra la base aérea de Torrejón

LAS FEMINAS TAMBIEN SUPIERON IMPONERSE CON ROTUNDIDAD

El pasado martes en el Polideportivo Municipal de Azuqueca tuvo lugar un partido amistoso de baloncesto femenino en el cual se enfrentaron un combinado de féminas de los clubs de Azuqueca y de Guadalajara contra el equipo americano de la Base Aérea de Torrejón de Ardoz. Este partido que a priori se presentaba como muy espectacular, quizá por aquello de que las oponentes eran americanas, resultó ser soso y facilón para las alcarreñas, quienes estuvieron en todo momento a un nivel muy superior al de sus oponentes.

Desde el principio las chicas de Maseda fueron siempre por delante en el marcador demostrando que son un grupo bastante compacto y dando la impresión de que juegan juntas más veces de las que en realidad lo hacen. Muy bien llevadas por las ba-

ses Rosi y Tere y machacando puntos sobre todo por parte de Charo, Nati y la excelente Chus, en la plena forma, y con un fenomenal porcentaje de tiros. Aunque a decir verdad si hubiera que resaltar a alguien sería el bloque completo.

La primera parte la terminaron con un 38-12 lo cual ya evidencia la diferencia y en la continuación se fueron distanciando todavía más, haciendo jugar Maseda a todas las componentes del combinado y llegando al final con la apreciable diferencia de 74-24.

El combinado alcarreño ha prometido la devolución de visita al Pabellón de la Base Aérea del Torrejón, lo cual se realizará en fecha próxima a concretar por ambas partes.

F. OCAÑA

LA SELECCION ESPAÑOLA EN GUADALAJARA

Estas Navidades serán las del boom del fútbol-sala en Guadalajara, porque a las competiciones normales que se seguirán disputando, hay que añadir el I TROFEO DE LA EXCMA. DIPUTACION PROVINCIAL que les comentamos en estas mismas páginas. Pero la guinda de este gran pastel, la va a poner sin duda, esa presencia de la selección española que va a participar en el Mundialito de Brasil que se va a disputar entre el 9 y el 19 de Enero en tierras cariocas. Juan Montero, seleccionador nacional y hombre que ha estado vinculado al futbol alcarreño durante mucho tiempo, quiere que el equipo preseleccionado se prepare a conciencia y así ha programado para estas

vacaciones tres encuentros, en Madrid, Toledo y Guadalajara, que comenzarán precisamente en tierras alcarreñas el próximo día 22, como decimos, con un encuentro frente a una selección provincial a las ocho y media de la tarde en el Polideportivo, en partido en el que se aplicaran las nuevas reglas de juego que entrarán en vigor en la próxima campaña, pero que ya regirán en este mundialito brasileño.

Los jugadores seleccionados por Juan Montero para formar el conjunto son los siguientes: como porteros estarán, Irazusta, de viejas reminiscencias del equipo maño, y hoy incardinado en el Radio Popular de Zaragoza, Alberto, del Centro Asturiano de Málaga, Fernando de Inter-

viú y Carlos del Rayo Vallecana. Para cierres, cuenta con Campaña del Virgili gaditano, Guillermo del Rayo y Benito del Interviú; como alas están De Andrés del Pirineos zaragozano, Tárrega del del Delgado de Murcia, Santolalla del Bataplan-Donosti, Cefe del Rayo, Laguna del Toledoport e Hilario del Interviú; como puntas actuarán Martínez del Canon malagueño, Agustín de Interviú y Llorens del Rayo GMR.

Como se aprecia, un buen bloque de figuras en los que hay categoría suficiente como para dar un buen espectáculo, lo mismo que lo harán el 27 en Toledo y el 29 en Madrid, enfrentados a una selección de jugadores extranjeros que disputan la Liga.

I TORNEO EXCMA. DIPUTACION PROVINCIAL

Organizado por la Diputación Provincial, a través de su sección deportiva, se va a celebrar en los días 28 y 29 de este mes el I TROFEO NAVIDAD DE FUTBOL - SALA que reunirá a cuatro equipos, el Caja Postal disputando en estos momentos la Liga Nacional de la FEFS, el Comercial Plaza metido en la zona cómoda de la División de Honor Provincial y el líder de la segunda, el UNEY, amén del equipo de la propia Diputación Provincial.

El próximo día 28 pues, a las siete de la tarde, comenzarán las semifinales para ser el día 29, la disputa del tercer y cuarto puesto a las siete y a partir de las ocho y media, se jugará la gran final.

Ni que decir tiene que los encuentros se disputa-

rán en el Pabellón Polideportivo Municipal y por si fuera poca la afición que existe a este deporte, la entrada al Polideportivo será gratuita, con lo que está asegurado el lleno, porque el espectáculo puede ser interesante por demás.

Indiscutiblemente en la rueda de prensa celebrada el pasado miércoles con el Presidente de la Corporación Provincial, se habló de

este tema y se insistió en que este será el Primer Torneo, lo que indica que habrá continuidad y algo más, que los equipos serán cada año renovados, con el fin de darle aún más emoción y competitividad al Trofeo.

Bienvenida sea pues la iniciativa, porque todo lo que sea potenciar el deporte es por demás importante.

LEA
LA PRENSA
ALCARREÑA
SU DIARIO

BICI-CROSS, EL DOMINGO

El Club Ciclista Alcarreño ha organizado una prueba de Bicicross que se desarrollará el próximo domingo, día 18, a las 11 horas, en el circuito del Cerro del Pimiento, junto al Instituto Mixto 2. La prueba cuenta con el patrocinio del Patronato Deportivo Municipal y en la misma podrán participar chicos y chicas de 9 años en adelante.

Las inscripciones se pueden formalizar hoy viernes de 8 a 9 de la tarde en la sede del Club, 4ª planta del Centro Cívico Municipal. La prueba se dividirá en 3 mangas y en cada una de ellas habrá que sortear una serie de saltos y desniveles, dando una vuelta completa al circuito. Para los primeros clasificados habrá distintos trofeos y medallas.

deportes deportes deportes deportes

FUTBOL-SALA

Por VEGARMI

Tampoco pudo el AYLÚ con el Optica Alcorcón.

Se pensaba que el Aylú podría obtener una victoria, sino fácil, sí al menos victoria frente al Optica Alcorcón, pensando en la flojedad del rival, pero a nosotros al menos, nos pareció un equipo por demás aprovechable y con una característica esencial, juventud y mucha garra, sin dar un balón por perdido y jugando mejor que bien un contragolpe fácil y con ideas claras y dos jugadores, dos muchachos aún, Marquez y Angel Muñoz, que tendrá mucho que decir en el fútbol sala.

El Aylú presentaba tan sólo cinco jugadores, los justos, aunque luego se incorporará Villaverde y de ahí que no es extraño que el desgaste que entraña el fútbol en parquet hiciera mella en los dos gimnasio. Arrancan los alcarreños con Ignacio, Ramón, que se pega a Pozo, Simón, Tornero y Pedro, los que había, y a los treinta segundos ya funciona el marcador, consiguiendo Angel el 0-1 de los visitantes que pronto nivela Tornero, lanzando un tiro cruzado desde la derecha que Gallego no puede atajar. Corría entonces el minuto dos y medio, y nuevamente los visitantes, muy listos cuando se trata de atacar, desnivelan la balanza cuando en una pared entre Pozo y Angel Muñoz, este marca un gol precioso que vale el 1-2 y como siempre todo cuesta arriba. Ataques y contrataques y en el minuto 9 Márquez, en jugada nuevamente con Muñoz, consigue el 1-3 en el minuto nueve de partido. El Aylú serena algo más ahora el juego y se va con intención hacia delante, pero el equipo visitante no se arruga y sus ataques llevan peligro y peligro constante para la puerta de Ignacio que, a falta de ocho minutos, ve como Pozo falla por poco un perfecto servicio y que la misma jugada se repetiría poco después en un constante apretar de los visitantes. El Aylú como decimos, está jugando mejor y de ahí que a falta de cinco minutos llegue el 2-3 que hace concebir esperanzas, cuando Ramón saca una falta a Simón y este agarra un buen disparo que bate al portero visitante. Con tres minutos y medio aún, pudo conseguirse la igualada cuando tras una falta en el área alcarreña. Pero sale muy bien y se planta

PERDIERON AYLÚ Y CAJA POSTAL

con Gallego, pero no acierta a colocar la bolita entre los tres palos, perdiéndose una oportunidad de oro. Simón se ha emparejado con Márquez y tienen alguna fricción por lo que el alcarreño es amonestado, y en una decisión que nos parece, cuando menos, demasiado drástica para el del gimnasio.

Con el 2-3 termina el primer tiempo, y en el segundo, Villaverde, sale por Pedro y luego éste por Tornero pero otra vez todo cuesta arriba cuando Márquez se va en el



minuto 7 y marca el 2-4 en jugada personal. Nuevamente el Aylú se echa hacia adelante y Simón, en una jugada personal, va a conseguir el 3-4; entonces el Aylú ordena una presión en todo el campo, intentando robar algún balón que le pueda dar su fruto, pero ya no será así, porque, si el poste de Ignacio repele un tiro, también los del gimnasio van a lanzar un tiro envenenado al poste, Tornero, sin que el balón por milímetros entre en el marco visitante. Se ha consumado la derrota y tampoco la fortuna ayudó.

EL CAJA POSTAL perdió frente a Radio-80.

Visitaba el Caja Postal la cancha de Radio 80 y en el Polideportivo de Getafe, había mucho público para presenciar el encuentro, un partido que resultó de guante blanco y algo más, muy bien jugado por unos y otros en el que sobre todo, predominó la corrección.

A los peligrosos ataques del Radio 80, contestaba el Caja Postal con contragolpes rápidos que ponían en evidencia la buena forma física de unos y otros y algo más que hacían que el público asistente, se divirtiera. Pronto llegó el primer gol cuando Jiménez en pared con Sánchez conseguía batir a Sebas cuando se llevaban disputados once minutos. Ahora se redoblan los ataques propietarios y Ely, bajo los palos, ha de salvar una difícil situación para los del Postal. Corto quizá el marcador del primer período y no había nada perdido, viendo que sólo un gol campeaba en el marcador.

La rapidez de juego del primer período, da ahora un cierto cansancio en los dos conjuntos, pero sin embargo Toño, recién incorporado al juego, lanza un trallazo que se estrella en el poste y que no llega a ser gol, aunque el zurdazo lo mereciera. No se consigue ese tanto, pero sin embargo Mansino en una jugada preciosa y precisa va a servir en bandeja para que Ely consiga el empate a uno, esparanzador por demás.

Si esto ocurría en el minuto tres, en el seis, los propietarios van a desnivelar el marcador; después en una jugada de desgracia de los del la Caja, ya que un tiro de Sánchez sin aparente peligro, da en el pie de un defensor y descoloca a Paco que, recibe así su segundo tanto entre la alegría de los radiofónicos que ven que el rival es duro. Precisamente por eso, durante unos minutos se dedican a congelar el balón en evitación de que los visitantes puedan acortar distancias nuevamente y este hecho, en un gesto deportivo del público, es recriminado por la asistencia que quiere ver fútbol-espectáculo como el del primer período. Presión potente del Caja y en un descuido será Martín quien se vaya para batir nuevamente a Paco y dar el definitivo 3-1 con que se consumó el partido.

RESULTADOS Y CLASIFICACIONES

En la onceava jornada de Liga de la competición nacional de Fútbol-Sala, se dieron estos resultados:

- Tenisport, 2 El País, 3
- Europa-77, 2 Toledopost, 8
- Vogue, 2 Pinar, 1
- C.T.I., 3 Cajasegovia, 6
- Discolandia, 1 Rayo GMR, 10
- Arquitectura, 3 Interviu 5
- Aylú, 3 Optica Alcorcón, 4
- Radio 80, 3 Caja Postal, 1

Se comprueba rápidamente que tanto Toledopost como Interviu, no pierden ocasión para puntuar, aunque los de Toledo lo hagan con mayor contundencia que los de la revista, e indiscutiblemente también es importante ese 10-1 de los rayistas frente a los del Discolandia toledanos. Las posiciones por arriba siguen igual y esta es la clasificación:

En la División de Honor Provincial, se han dado estos marcadores:

- Caja Mariano, 1 Seguros Ercos, 6
- Lovable, 1 Comercial Plaza, 5
- Calz. Maruja, 6 Boutique Karlo's, 4
- Fotos Sanghai, 3 Deportes Sigüenza, 1
- Recreativos Ju-Ju, 1 Muebles Rico, 6
- Racing Skol, 1 Tudor, 3
- Caja Provincial, 2 Lussmay, 4.

El líder Lussmay FPD, no da opción y sigue ganando en cuantos encuentros se enfrenta y lo que sorprende es que equipos que fueron importantes y con gente que sabe jugar al fútbol, no esté en las posiciones de arriba, como es el caso de un Racing Skol, que no acaba de levantar el vuelo, y se encuentra en última posición.

Así está la tabla clasificatoria en la categoría:

	J	G	E	P	F	C	P		J	G	E	P	F	C	P
Toledopost	.11	11	0	0	68	13	22	Lussmay	9	8	1	0	41	15	17
Interviu11	10	0	1	56	16	20	F. H.-Sangh.	9	7	0	2	31	14	14
Rayo10	7	1	2	46	16	15	M. Rico ...	9	5	4	0	30	15	14
Radio-8011	7	0	4	30	31	14	D. Sigüenza	9	6	1	2	37	18	13
Europa11	6	2	3	26	31	14	Com. Plaza.	9	6	0	3	46	22	12
El País11	5	3	3	44	23	13	Tudor ...	9	4	2	3	29	28	10
Arquitect.	.11	4	3	4	38	36	11	Seg. Ercos .	9	4	1	4	26	18	9
Discoland.	.11	4	2	5	30	38	10	C. Maruja ..	9	4	1	4	25	27	9
O. Alcorcón	.11	5	0	6	30	41	10	C. Provinc. .	9	4	1	4	23	29	9
Vogue11	4	1	6	26	36	9	Lovable	9	2	3	4	22	24	7
C. POSTAL.	.10	4	1	5	18	30	9	Karlo's	9	2	2	5	27	42	6
E. Segovia	.11	3	2	6	30	44	8	R. Ju-Ju ...	9	2	0	7	18	45	4
C.T.I.11	3	1	7	21	44	7	R. Skol	9	0	1	8	19	44	1
Pinar11	2	1	8	26	30	5	C. Mariano.	9	0	1	8	19	50	1
AYLU11	2	0	9	24	56	4								
Tonysport	.11	1	1	9	23	43	3								

HOMENAJE A ERNESTO HALFTTER

Presentado por Antonio Fernández - Cid e interpretado por Guillermo González.

El pasado miércoles día 14 de diciembre, a las 19,30 horas, en Fundación Juan March, se celebró un concierto homenaje al compositor español Ernesto Halffter, que fue interpretado por Guillermo González, y presentado por el crítico Antonio Fernández - Cid.

Nacido en Madrid, en 1905, Ernesto Halffter empezó a destacar en los medios musicales cuando a penas tenía 14 años, con la composición de tres piezas líricas para piano tituladas "Crepúsculos" y que se incluyen en este concierto. Premio Nacional de Música en 1925, tras el estreno de su "Sinfonietta", que le valió la consagración a nivel internacional, fue nombrado director-fundador de la Orquesta Bética de Cámara de Sevilla, creada por Manuel de Falla, y del Conservatorio Superior de Música de aquella ciudad.

Ha compuesto numerosas obras, entre las que destaca "Rapsodia Portuguesa" y su trabajo en la "Atlántida" -obra póstuma de Falla que hizo posible el estreno. Medalla de Oro de las Bellas Artes, entre otras condecoraciones, Director honorario del Conservatorio "Manuel de Falla", está encargado de las actividades de su cátedra de análisis e interpretación musical dedicada al estudio del compositor gaditano, y ha recibido, en este año, el Premio Nacional de Música.

GUILLERMO GONZALEZ

Intérprete de este concierto-homenaje que estuvo compuesto por obras de Ernesto Halffter, es catedrático del Real Conservatorio Superior de Música de Madrid, nació en Tenerife y ha cosechado numerosos éxitos en otras tantas ciudades de Europa y América. Su actividad ha merecido la atención de autores como Halffter o Castillo.

REGALO-FAMA 84 CELEBRARA SU SEXTA EDICION

Del 14 al 18 de enero de 1984 se celebrará en los Recintos Feriales de IFEMA, en la Casa de Campo, la sexta edición del Salón Nacional del Regalo, REGALO-FAMA 84, en la que estarán presentes, como en anteriores ediciones, representantes de todos y cada uno de los subsectores que configuran el sector del regalo y de la iluminación en nuestro país.

La Exposición, de 24.000 metros cuadrados útiles de ocupación, tendrá lugar en los Pabellones IX, X, XI y XII, el primero de los cuales estará dedicado, en exclusiva, a la Iluminación, sector que tiene una gran importancia específica en el conjunto del Salón.

Esta afluencia masiva de expositores se debe, en gran parte, a la idoneidad de las fechas de celebración de la feria.

REGALO - FAMA 84 será un certamen altamente selectivo y mono profesional del sector, al cual se le ofrecerá una muestra completa y representativa.

Si bien el Salón tiene carácter nacional, se ha realizado una importante campaña de promoción en el exterior para incrementar los visitantes compradores extranjeros.

En la pasada edición de REGALO - FAMA visitaron el Salón profesionales extranjeros de distintos países, realizando importantes contactos y transacciones.

PROGRAMACION DE RADIO

SER GUADALAJARA

23,00: Hora 25.
0,00: Extra Deportes.
1,00: Enigmas.
3,00: De la Noche a la Mañana.

DE LUNES A VIERNES

8,45: Al día.
11,00: Ser-Guadalajara Musical.
13,00: Aquí...La Radio.
14,00: Informativo de las 2 (Informativo de Guadalajara).
14,30: Informativo de las 2,30 (Informativo Nacional).
15,00: Ser-Guadalajara Musical.
17,00: Cita a las Cinco.
18,00: Ser Guadalajara Musical.
20,00: Informativo de las 8 (Informativo de Guadalajara).
21,30: Grandes entre los Grandes.
22,00: Informativo de las 10 (Informativo Nacional).
22,10: La Noche es Joven.
22,30: Angel Alvarez.
23,00: Hora 25.
0,30: El Loco de la Colina.
3,00: De la Noche a la Mañana.
6,00: El Despertador.
7,00: Matinal Ser.
NOTA: A todas las horas se ofrecen boletines informativos.

SABADOS

8,45: Por Fin, Fin de Semana.
11,00: Super Baby.
12,00: Sorteo Lotería Nacional.
12,45: Pájaro que vuela...
14,30: Informativo de las 2,30 (Informativo Nacional).
15,30: Ser-Guadalajara Musical.
16,00: Gran Musical.
17,00: Ser-Guadalajara Musical.
19,30: Alcazar 88.6.
20,30: Ser-Guadalajara Musical.
22,00: Informativo de las 10 (Informativo Nacional).
22,10: La Noche es Joven.
22,30: Angel Alvarez.
23,00: Hora 25.
1,00: Gran Movida.

DOMINGOS

8,00: Ser-Guadalajara Musical.
12,00: Gran Musical.
13,00: Ser-Guadalajara Musical.
14,30: Informativo de las 2,30 (Informativo Nacional).
15,30: Ser-Guadalajara Musical.
22,00: Informativo de las 10 (Informativo Nacional).
22,10: Adios Domingo Adios.
22,30: Canciones de otro tiempo.

RADIO GUADALAJARA

(Red de Emisoras RATO)

LUNES A VIERNES

9-10: Sacapuntas
10-13: El día por delante (Magazin).
13-13,30: A Campo Abierto (Información agrícola).
13,30-14: Objetivo Castilla-La Mancha (Información regional en conexión emisora de la cadena en Castilla-La Mancha).
14-14,30: Informativo nacional (en cadena).
14,30-15: Aperitivo Musical (musical).
15-16: Pipermint y Rosas.
16-18: Disco-Track (musical).
18-20: Su sintonía (musical).
20-20,30: Servicios informativos RADIO GUADALAJARA (Información provincial, local y regional).
20-20,21: Martes a viernes: "LP".
Lunes: Lunes deportivo (especial informativo deportes).
21-22: La Música, tú y yo (musical en cadena).
22-23: Lunes: A mi Manera (en cadena).
23-24: Lunes: España ayer.
22-24: Martes a viernes: Submarino Amarillo (en cadena).

SABADOS

9-18,30: A toda música.
18,30-21: Bahía de Guadalajara (Tebeo, comics, música, fotografía, espectáculos).
21-22: Autobús internacional (en cadena).
22-1 Madrugada: Luces de discoteca (en cadena).

DOMINGO

9-14: 'Hoy Domingo' (magazin).
14-20: Música y deporte (en cadena).

LUNES

20,00-20,30: Informativo.
20,30-21,00: Lunes Deportivo.
21,00-22,00: La Música Tú y Yo.
22,00-23,00: A mi Manera.
23,00-24,00: España Ayer.

Anuncios por palabras

OFERTA VISADO
ALQUILA SE NECESITA SUABANA

ANUNCIO NORMAL, 10 PESETAS LA PALABRA CON RECUADRO, 500 PESETAS
Los anuncios en Cogolludo, 36, Tel.: 22 48 03
LA PRENSA ALCARREÑA

BINGO

• BINGO CLUB DEPORTIVO GUADALAJARA (Reinoso, 2). Horario: 5 a 3. Excelente servicio. Aire acondicionado. Restaurante hasta las 3.

OFERTAS

Tivison

Si no funciona su cassette, visítenos. Layna Serrano, 22.

Tivison

Reparamos sus electrodomésticos. Servicio rápido.

VALGO 500 PESETAS

Tivison

Tenemos ese pequeño material electrónico que busca.

Tivison

• Se hacen fotocopias, ampliaciones y reducciones.

«BANCO ATLANTICO, S.A.

Extraviado Resguardo de Depósito de valores nº 620.176 por ptas. 150.000.-, expedido por Banco Atlántico, Oficina de Guadalajara, a nombre de ATENEDORA CASTELLOTE BUENO se anuncia que, transcurrido UN MES sin reclamación de tercero, se tendrá por nulo dicho resguardo librándose duplicado del mismo y quedando exento Banco Atlántico de toda responsabilidad».

• ¿HUMEDADES O GOTERAS? Llámenos 22 78 78.

• DESMONTES y movimiento de tierra. Presupuestos sin compromiso. 22 78 78.

• IMPERMEABILIZACIONES garantía. Llámenos 22 78 78.

DE PARTICULAR A PARTICULAR vendo R4 TL Matricula GU-1134 C. Kiló metros 37.000 Precio 350.000 pesetas Tfno. 21 10 32 v 23 11 31

Limpiezas SIGÜENZA

Trav. de San Roque, 3. Teléfono 22 10 00. Guadalajara.

TAXIS

• VIAJE COMODAMENTE en taxi Mercedes. Aire acondicionado. Tfno.: 22 38 99.

• SERVICIO DE TAXI Mercedes. Aire acondicionado. Teléfono 22 48 39.

VARIOS

• ¡SIN ELECTRICIDAD! o con ella SU NEVERA. Tres años de garantía. 22 78 78.

SE VENDE LOCAL

de 80 m².
C/ Virgen de la Soledad 20
Teléf. 22 23 18



PROGRAMACIONES



Viernes, 16 de diciembre

Ambulancias	21 10 74
Policia	091
Comisaría de Policia	22 51 11
Gobierno Civil	22 52 61
Policia Nacional	22 02 41
Policia Municipal	21 10 09
Guardia Civil	22 31 58
Guardia Civil de Tráfico	22 16 90
Ambulatorio de la S. S.	21 17 68
Residencia de la S. S.	22 88 00
Casa de Socorro	21 24 40
Cruz Roja	22 17 88
Donantes de Sangre	22 43 43
Bomberos	21 20 80
Taxis	21 22 45
Ayuda mecánica permanente en carretera	22 11 00
Oficina de información municipal	21 31 02

HORARIO DE TRENES

GUADALAJARA-MADRID-At.		MADRID-At.-GUADALAJARA	
Salidas-Llegadas	Salidas-Llegadas	Salidas-Llegadas	Salidas-Llegadas
5,43	6,40	14,53	15,50
6,03	7,00	15,11	16,10
6,33	7,33	15,33	16,29
6,53	7,50	16,13	17,10
7,13	8,10	16,33	17,30
7,33	8,30	17,03	18,00
8,03	9,00	17,33	18,30
8,23	9,20	17,53	18,50
8,53	9,50	18,13	19,10
9,13	10,10	18,33	19,30
9,39	10,25	18,53	19,50
9,53	10,50	19,33	20,30
10,33	11,30	19,53	20,50
11,13	12,10	20,25	21,25
11,33	12,30	20,53	21,50
11,53	12,50	21,13	22,10
12,33	13,30	21,33	22,30
12,53	13,50	21,53	22,50
13,33	14,30	22,03	23,00
14,08	14,55	22,28	23,15
14,13	15,10	22,33	23,30
14,33	15,30	15,10	16,05

EMISORAS DE RADIO

RADIO GUADALAJARA. Red de emisoras Rato:94.7 megaciclos, frecuencia modulada.
RADIO SER GUADALAJARA:88.6 Megaciclos, frecuencia modulada

Autocares de línea

Empresa Flora Villa, S. A.
 Madrid-Trillo-Zaorejas-Saelices de la Sal: 8.45 y 15 horas.
 Guadalajara-Trillo: 10 y 16.10 horas.
 Guadalajara-Brihuega: 13.30 y 19.00 horas.

Empresa Continental
 Guadalajara-Madrid: 10, 14.30 y 18.15 horas.
 Madrid-Guadalajara: 7.30, 13.15 y 15 horas.
 Madrid-Guadalajara-Jadraque-Soria: 8.45 y 16 horas.
 Soria-Jadraque-Guadalajara-Madrid: 10.30 y 15.30 horas.

Empresa Samar
 Madrid-Guadalajara-Molina de Aragón-Teruel: 7.45 y 15 horas.
 Llegan a Guadalajara a las 8.45 y 16 horas.
 Llegan a Molina de Aragón a las 17.45 horas.
 Teruel-Molina de Aragón-Guadalajara-Madrid: 8 y 14.30 horas.
 Llegan a Molina de Aragón a las 9.45 y 16.15 horas.
 Llegan a Guadalajara a las 11.45 y 18.15 horas.

Empresa Vázquez
 Madrid-Guadalajara-Molina de Aragón: 14 horas.
 Pasa por Guadalajara a las 14.50 horas.
 Llega a Molina de Aragón a las 17.45 horas.
 Molina de Aragón-Guadalajara-Madrid: 8.30 horas.
 Llega a Madrid a las 12 horas.
 A las 10 y 16.30 salen de Alcolea del Pinar hacia Sigüenza.

Farmacias de guardia:

HOY: E. Gimenez Artieda. Benito Hernando, 26.
 MAÑANA: Carolina Malo García. Alamin, 26.

CUPON PRO CIEGOS: 503

HOY PRIMERA CADENA

13.45 Carta de ajuste.
 14.00 Programación de cobertura regional.
 14.55 Conexión con la programación nacional.
 15.00 Telediario.
 15.35 Orient Express.
 16.30 La Tarde.
 17.05 El arte de vivir.
 18.00 Barrio Sesamo.
 18.30 Las fabulas del bosque verde.
 18.55 Cantinflas.
 19.00 Dabadabada.
 20.00 Mas vale prevenir.
 20.30 Telediario.
 21.05 Un, dos, tres.
 22.40 Anillos de oro. "Todo un caballero".
 23.45 Telediario.
 00.05 Barenboim.
 00.30 Testimonio.
 00.35 Despedida y cierre.

SEGUNDA CADENA

15.15 Carta de ajuste.

15.29 Apertura y presentación.
 15.30 La época de las catedrales.
 16.30 Campesinos.
 17.25 Musical Express.
 18.25 En paralelo, los jóvenes.
 19.10 Puesta a punto.
 19.25 Curso de inglés.
 19.40 Teledporte.
 20.00 Hoy en la 2.
 20.30 La clave.
 00.30 Despedida y Cierre.

MAÑANA PRIMERA CADENA

10.45 Carta de ajuste.
 10.59 Apertura y presentación.
 11.00 Como lo ves.
 13.00 Concierto.
 14.00 Revista de toros.
 14.30 Las Cortes de España.

15.00 Noticias.
 15.35 Los Pitufos. "El huevo mágico".
 16.05 Primera sesión. "Tarzán el justiciero".
 17.35 Dibujos animados.
 17.50 Erase una vez... el hombre.
 18.20 El viaje de Charles Darwin.
 19.30 Usted, por ejemplo.
 20.30 Noticias.
 21.05 Demasiadas esposas para Patrick.
 21.35 Informe semanal.
 22.35 Sábado cine. "Los profesionales".
 00.40 Despedida y cierre.

SEGUNDA CADENA

15.15 Carta de ajuste.
 15.29 Apertura y presentación.
 15.30 La víspera de nuestro tiempo.
 17.00 Retransmisión deportiva.
 19.00 El carro de la farsa.
 20.00 Ultima frontera.
 21.00 Los gozos y las sombras.
 22.00 Teatro real.
 24.00 Despedida y cierre.

PASATIEMPOS

HORIZONTALES.—1: Parte de la filosofía. 2: Signo con que se expresa la unidad. 3: Fetiche del aliento que suele ser debida a ulceración de la membrana pituitaria. 4: Hebra sutil, flexible y resistente con que se forman sus capullos ciertos gusanos (pl.). Artículo determinado (fem.). 5: Utilicen. Dícese del hombre desocupado, sin oficio. 6: Forma de pronombre. Porción central del huevo del ave (pl.). 7: Senda por donde se abrevia el camino. 8: Sujeta con ligaduras. 9: Cueva donde se recogen ciertos animales.

VERTICALES.—1: Pueblo en la provincia de Sevilla. 2: Pronombre demostrativo. 3: Gran puerto comercial de Ucrania. 4: Ave trepadora americana de pico arqueado, grueso y bastante largo. Yunque pequeño que utilizan los plateros. 5: Nombre de mujer. Embarcación de recreo. 6: Preposición. Maltratar, molestar, perseguir a uno. 7: Arbol salicáceo indígena de España cuya madera es muy resistente al agua. 8: Oficial otomano. 9: Perteneciente o relativo al hueso.

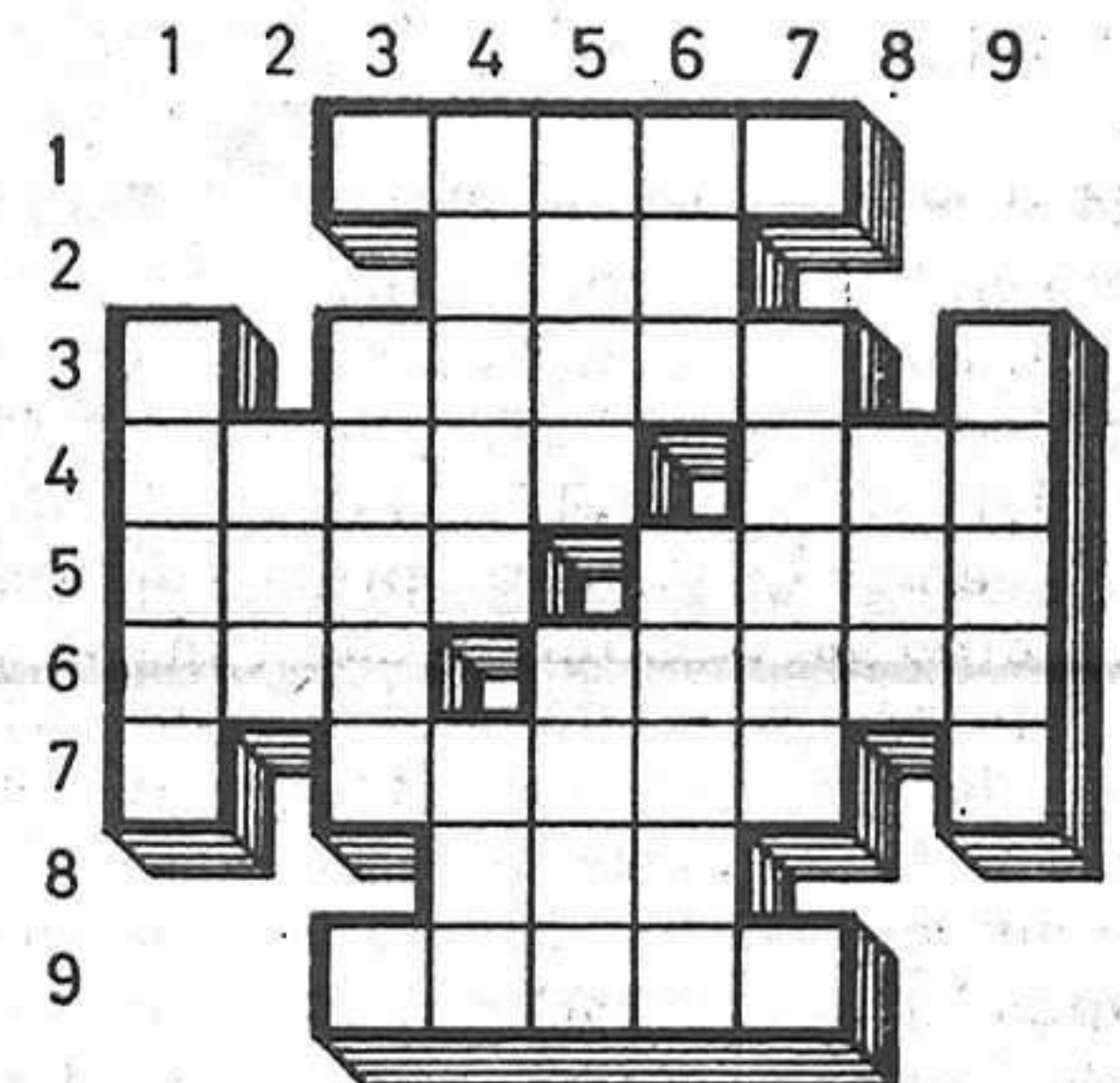

SOLUCIONES A LOS PASATIEMPOS DE AYER

A LA SOPA DE LETRAS.- Ciprés. Abedul. Job. Roble. Pino. Alamo. Nogal y Embero.
AL JEROGLIFICO.- ESTABA ARRIBA (está BA arriba).

BOLETIN DE SUSCRIPCION

D.
 calle núm. piso
 Localidad
 Provincia Teléfono

LA PRENSA

Se suscribe al diario LA PRENSA por el periodo de un
Y PRORROGABLE HASTA NUEVO AVISO.

Indique con una cruz (X) la forma en que abonará su suscripción.

Giro postal núm. impuesto con fecha:

Cheque adjunto núm.

Firma

PRECIO DE SUSCRIPCION

Anual: 7.750 Semestral: 3.875

ENVIE ESTE BOLETIN A

LA PRENSA

Calle Cogolludo,36
 GUADALAJARA

Tel: 22 85 97.

Los días 20, 21 y 22 ópera y zarzuela en Guadalajara

ENTREVISTA A LOS REPRESENTANTES DE LA COMPAÑÍA LIRICA DE OPERA "VILLA DE MADRID"

- "El público de Guadalajara es estupendo y en años anteriores ha respondido de maravilla"
- Tres espectáculos diferentes: "Lucía", "Los Gavilanes" y "La del manojo de rosas"



Durante los días 20, 21 y 22 de este mes de diciembre y dentro de la Semana Cultural de la Diputación Provincial, tendremos ocasión de acudir, desde el escenario del Coliseo Luengo, a tres representaciones de ópera y zarzuela a cargo de la Compañía Lírica de Opera "Villa de Madrid".

Las obras que han de llevarse a escena son concretamente "Lucía" de Lammermoor, "Los Gavilanes" y "La del manojo de rosas", cada una de las cuales comenzará a las 10 de la noche.

Con motivo de este importante acto cultural en nuestra ciudad y, más aún teniendo en cuenta el éxito obtenido por esta misma compañía durante sus representaciones a lo largo ya de otros años en nuestra capital, nos hemos puesto en contacto con Andrés Novo, director de la compañía, con Angel Palacios, relaciones públicas de la misma y con Jesús Esteban Alda presidente de ATA (Agrupación Teatral Alcarreña) que mantiene una estrecha colaboración en la puesta en marcha de los espectáculos de ópera y zarzuela que en breve tendremos ocasión de ver.

Andrés Novo nos indicaba durante el transcurso de nuestra conversación que la Agrupación Teatral Alcarreña es uno de los pilares para la puesta en funcionamiento del espectáculo, tal y como lo ha venido siendo durante los otros años en que ha actuado esta compañía en Guadalajara.

el fin que se persigue.

Preguntamos a los representantes de la compañía como calificarían ellos al público alcarreño, la reacción que han podido apreciar de este tipo de personas hacia un espectáculo como es el de la ópera y la zarzuela. Andrés Novo nos dice: "El público de Guadalajara se ha tenido que quedar en la calle en años anteriores por falta de localidades, el año pasado se llenó el Coliseo Luengo. Cuando el público sabe que va a haber un espectáculo de zarzuela a gran nivel, acude".

La Compañía Lírica de Opera "Villa de Madrid" ha estado presente durante el pasado verano en los festivales de Madrid contratados por el Ayuntamiento de la capital, actuando en el Patio de Armas del Cuartel del Conde Duque, donde ofrecieron cuatro representaciones con un aforo de 2.000 personas que estuvo lleno en cada ocasión. Concretamente nos comentaban una anécdota de estos festivales, cuando el Ministro Enrique Varón acudió a escuchar el espectáculo y tuvo que permanecer de pie hasta que le pudieron acomodar dada la falta de espacio.

Preguntamos entonces si no puede calificarse ya la ópera y zarzuela como un género de élites, a lo que Andrés Novo respondió diciendo que no, que era necesario acercar la ópera a un nivel popular, atraer a la juventud hacia este género. En los festivales de Madrid el 80 por cien del público era joven.

Por otra parte hay que re-

durante el primer año las representaciones que se dieron fueron "Marina" de Rigoletto y "La Traviata". En 1982 el Coliseo Luengo se llenó de público a fin de poder ver en directo la representación de "Tosca", "La Rosa del Azafrán" y "Luisa Fernanda".

Sobre la trayectoria seguida por la compañía, Andrés Novo y Angel Palacios nos explicaron que comenzó en 1978, en el Centro Cultural de la Villa de Madrid, con un intento de dar una oportunidad al pueblo de ver un espectáculo de ópera y zarzuela cercano a él, es decir, una ópera a la que no es necesario acudir de gala, sino que se puede observar con vaqueros.

Por otra parte se trata de dar una oportunidad a los valores de la canción española frente a los muchos italianos que copan este género musical y también frente a las figuras ya consagradas.

La Compañía Lírica de Opera "Villa de Madrid" cuenta con un total de cerca de noventa personas que son necesarias para hacer que el espectáculo se lleve adelante, que se ponga a funcionar. Son el mismo número de artistas y técnicos que se han de trasladar a Guadalajara, lo que no hubiera sido posible, según destacó el propio director de la compañía, sin la patrocinación de la Diputación Provincial, mucho menos siendo el precio de las entradas de 400 pesetas, un importe asequible a todo el mundo, que es precisamente

conocer que la ópera y la zarzuela son espectáculos caros, poner en marcha "Rigoletto" supone un costo de treinta millones de pesetas, y el espectáculo que viene a Guadalajara, a un nivel modesto, supone entre un millón y medio y dos millones, por lo que es claro que no hubiera sido posible de realizar si no se contara con la patrocinación de la Diputación Provincial.

El espectáculo que se presenta en nuestra ciudad contará con orquesta, coro e intérpretes, y todos estos artistas son del mismo nivel de los que vienen actuando con la compañía en sus últimas representaciones.

Para terminar y en vista de que ya tienen anteriores experiencias en nuestra ciudad, preguntamos a los representantes de la compañía que esperan del público alcarreño durante estas tres representaciones, a lo que respondieron: "El de Guadalajara es un público estupendo que ha respondido de maravilla.

Ha sido una sorpresa observar el nivel cultural de Guadalajara que es muy alto. Se puede decir que, proporcionalmente al número de población existente, en Guadalajara nuestros espectáculos han tenido mejor acogida que en otras provincias españolas".

Cabe recordar que a partir de hoy las entradas para las representaciones de la Compañía Lírica de Opera "Villa de Madrid" estarán a la venta en el propio Coliseo Luengo.

EL CONSUMO DE LA NAVIDAD

Christmas, juguetes, muñecos, trenes, turrónes de colores, variedades en sabores, peladillas, bolas de cristales, champagne de marca diferente, pavos, corderos, cabritos, discos, dulces... el espectáculo está por comenzar y todos han de bailar la gran danza en torno al consumo, competir con el vecino y conseguir el premio al más grande entre los grandes, al mejor, mayor y menos avisado consumidor, al que más se ha dejado influir por la televisión al que compra el producto anunciado por la radio, al que se "traga" lo que le afirman en tono imperativo.

Se acercan las semanas del desenfreno comercial, esas fechas en las que dependientes sonríen casi a fuerza de obligar a los músculos a soportar una tensión a la que no están acostumbrados, jornadas en que los saludos a los conocidos se hacen entre carreras de piernas y manos llenas de paquetes de colores, de lazos y flores adornando, de pesos en bolsas de plástico, de viajes continuados de las tiendas al domicilio familiar y viceversa, en una desenfrenada fiebre por no perder tiempo, por comprar antes de que se agote el producto, antes de que, tras la avalancha de furiosos consumidores, queden desiertos incluso los escaparates por haber tenido que agotar las existencias que se exponían como muestra.

Llegan ya esas fiestas llamadas familiares y que sirven de "agosto" a pesar de tanto frío, a más de uno, mientras que son una especie de cuesta, la de enero, para quienes más corrían en la maratoniada carrera de casa al comercio principal.

La sociedad de consumo no perdona en esta ocasión ni a los escépticos, ni a los estoicos, ni a los pasotas, ni a los intelectuales, ni a los padres, ni a los hijos. Ya no se trata de un día marcado para unos a los que hay que regalar, es la ofrenda continuada de todos hacia todos, el intercambio y el trueque de regalos, la apertura rápida de los paquetes bien envueltos. Es la navidad del consumo que, una vez más, no perdona.